



**ΕΛΛΗΝΙΚΑ
ΠΕΤΡΕΛΑΙΑ**

ΕΛΛΗΝΙΚΑ ΠΕΤΡΕΛΑΙΑ Συμμετοχών ΑΕ



**ΕΤΗΣΙΑ ΟΙΚΟΝΟΜΙΚΗ ΕΚΘΕΣΗ
ΕΤΑΙΡΙΚΗΣ ΧΡΗΣΗΣ
2021**

(Ν. 3556/2007 ΑΡΘΡΟ 4)



ΠΙΝΑΚΑΣ ΠΕΡΙΕΧΟΜΕΝΩΝ

1. Ελεγμένες Ετήσιες Οικονομικές Καταστάσεις
 - 1.1 Ενοποιημένες Οικονομικές Καταστάσεις Ομίλου
 - 1.2 Οικονομικές Καταστάσεις Μητρικής Εταιρείας
2. Ετήσια Έκθεση Διαχείρισης του Διοικητικού Συμβουλίου
3. Δήλωση Προέδρου, Διευθύνοντος Συμβούλου και ενός Μέλους του ΔΣ για αληθινή απεικόνιση των στοιχείων της Ετήσιας Οικονομικής Έκθεσης
4. Έκθεση Ελέγχου Ανεξάρτητου Ελεγκτή επί των Ετήσιων Οικονομικών Καταστάσεων
5. Πρόσθετες πληροφορίες και στοιχεία απόφασης 7/448/11.10.07 ΔΣ Επιτροπής Κεφαλαιαγοράς
 - 5.1 Πληροφορίες του άρθρου 10 του Ν 3401/2005
 - 5.2 Συνοπτικά Οικονομικά στοιχεία – Δημοσίευση στον τύπο
 - 5.3 Διαδικτυακός τόπος

1. Ελεγμένες Ετήσιες Οικονομικές Καταστάσεις

1.1 Ενοποιημένες Οικονομικές Καταστάσεις Ομίλου

ΕΛΛΗΝΙΚΑ ΠΕΤΡΕΛΑΙΑ ΣΥΜΜΕΤΟΧΩΝ Α.Ε. (πρώην ΕΛΛΗΝΙΚΑ
ΠΕΤΡΕΛΑΙΑ Α.Ε.)

Ενοποιημένες οικονομικές καταστάσεις
σύμφωνα με τα
Διεθνή Πρότυπα Χρηματοοικονομικής
Αναφοράς («ΔΠΧΑ»)
όπως έχουν υιοθετηθεί από την Ευρωπαϊκή Ένωση
για τη χρήση που έληξε 31 Δεκεμβρίου 2021



Περιεχόμενα Ενοποιημένων Οικονομικών Καταστάσεων

Στοιχεία Επιχείρησης	4
Ενοποιημένη Κατάσταση Οικονομικής Θέσης	5
Ενοποιημένη Κατάσταση Συνολικών Εισοδημάτων / Ζημιών	6
Ενοποιημένη Κατάσταση Μεταβολών Ιδίων Κεφαλαίων	7
Ενοποιημένη Κατάσταση Ταμειακών Ροών	8
Σημειώσεις επί των ενοποιημένων οικονομικών καταστάσεων	9
1. Γενικές πληροφορίες	9
2 Σύνοψη Σημαντικών Λογιστικών Πολιτικών	9
2.1 Πλαίσιο κατάρτισης των οικονομικών καταστάσεων	9
2.2 Ενοποίηση Οικονομικών Καταστάσεων	17
2.3 Ενοποιήσεις επιχειρήσεων	19
2.4 Πληροφόρηση κατά τομέα	21
2.5 Συναλλαγματικές μετατροπές	21
2.6 Περιουσιακά στοιχεία διαθέσιμα προς πώληση	23
2.7 Ενσώματα πάγια	23
2.8 Μισθώσεις	24
2.9 Κόστος δανεισμού	27
2.10 Άυλα περιουσιακά στοιχεία	27
2.11 Έρευνα και αξιολόγηση ορυκτών πόρων	28
2.12 Απομείωση αξίας μη χρηματοοικονομικών περιουσιακών στοιχείων	30
2.13 Χρηματοοικονομικά μέσα -αρχική αναγνώριση και επιμέτρηση	30
2.14 Παράγωγα χρηματοοικονομικά στοιχεία και δραστηριότητες αντιστάθμισης κινδύνων	34
2.15 Κρατικές επιχορηγήσεις	35
2.16 Αποθέματα	35
2.17 Εμπορικές απαιτήσεις	36
2.18 Ταμειακά διαθέσιμα και ταμειακά ισοδύναμα	36
2.19 Μετοχικό κεφάλαιο	36
2.20 Δανεισμός	37
2.21 Τρέχουσα και αναβαλλόμενη φορολογία	38
2.22 Παροχές στο προσωπικό	39
2.23 Προμηθευτές και λοιπές υποχρεώσεις	41
2.24 Προβλέψεις	41
2.25 Περιβαλλοντικές υποχρεώσεις	42
2.26 Αναγνώριση εσόδων	42
2.27 Διανομή μερισμάτων	44
2.28 Συμβάσεις χρηματοοικονομικής εγγύησης	44
2.29 Αλλαγές στις λογιστικές πολιτικές	44
2.30 Συγκριτικά στοιχεία	44
3 Διαχείριση χρηματοοικονομικού κινδύνου	45
3.1 Παράγοντες χρηματοοικονομικού κινδύνου	45
3.2 Διαχείριση κινδύνου κεφαλαίου	53
3.3 Προσδιορισμός των εύλογων αξιών	54
4 Σημαντικές λογιστικές εκτιμήσεις και κρίσεις	56
1) Σημαντικές λογιστικές εκτιμήσεις και παραδοχές	56
2) Σημαντικές κρίσεις κατά την εφαρμογή των λογιστικών πολιτικών του Ομίλου	60
5 Πληροφόρηση κατά τομέα	61
6 Ενσώματα πάγια περιουσιακά στοιχεία	66

7	Δικαιώματα χρήσης παγίων	72
8	Άυλα περιουσιακά στοιχεία	74
9	Επενδύσεις σε συγγενείς επιχειρήσεις και κοινοπραξίες	76
10	Δάνεια, προκαταβολές και λουπές μακροπρόθεσμες απαιτήσεις	81
11	Αποθέματα	81
12	Πελάτες και λουπές απαιτήσεις	82
13	Ταμειακά διαθέσιμα και ταμειακά ισοδύναμα	84
14	Περιουσιακά στοιχεία διαθέσιμα προς πώληση	84
15	Μετοχικό κεφάλαιο	85
16	Αποθεματικά	85
17	Προμηθευτές και λουπές υποχρεώσεις	87
18	Δανεισμός	88
19	Υποχρεώσεις μισθώσεων	92
20	Αναβαλλόμενη φορολογία	93
21	Υποχρεώσεις παροχών προσωπικού λόγω εξόδου από την υπηρεσία	94
22	Προβλέψεις	99
23	Λουπές μακροπρόθεσμες υποχρεώσεις	99
24	Παράγωγα χρηματοοικονομικά προϊόντα	100
25	Ανάλυση εξόδων ανά είδος (φύση)	101
26	Έξοδα ερευνών και ανάπτυξης	102
27	Λουπά έσοδα / (έξοδα) και λουπά κέρδη / (ζημιές)	102
28	Χρηματοοικονομικά (έξοδα)/έσοδα – καθαρά	103
29	Ζημιές / κέρδη από συναλλαγματικές διαφορές	103
30	Φόρος Εισοδήματος	103
31	Κέρδη / ζημιές ανά μετοχή	106
32	Μερίσματα	106
33	Ταμειακές ροές από λειτουργικές δραστηριότητες	107
34	Ενδεχόμενες υποχρεώσεις και νομικές υποθέσεις	107
35	Δεσμεύσεις και συμβατικές υποχρεώσεις	114
36	Συναλλαγές με συνδεδεμένα μέρη	115
37	Κύριες θυγατρικές, συγγενείς εταιρείες και κοινοπραξίες που ενοποιούνται στις οικονομικές καταστάσεις	119
38	Γεγονότα μετά την ημερομηνία Ισολογισμού	121

Στοιχεία Επιχείρησης

Διοικητικό Συμβούλιο

Ιωάννης Παπαθανασίου - Πρόεδρος Δ.Σ.
Ανδρέας Σιάμισις - Διευθύνων Σύμβουλος
Γεώργιος Αλεξόπουλος - Μέλος
Θεόδωρος-Αχιλλέας Βάρδας - Μέλος
Αλέξανδρος Μεταξάς - Μέλος
Ιορδάνης Αϊβάζης - Μέλος
Αλκιβιάδης-Κωνσταντίνος Ψάρρας - Μέλος
Αναστασία Μαρτσέκη - Μέλος (Από 17/05/2021)
Νικόλαος Βρεττός Μέλος (Από 30/6/2021)
Lorraine Σκαραμαγκά - Μέλος (Από 30/6/2021)
Παναγιώτης Τριδήμας - Μέλος (Από 30/6/2021)

Άλλα μέλη Διοικητικού Συμβουλίου κατά τη χρήση

Μιχαήλ Κεφαλογιάννης - Μέλος (Έως 17/05/2021)
Λουκάς Παπάζογλου - Μέλος (Έως 17/05/2021)
Θεόδωρος Πανταλάκης - Μέλος (Έως 30/6/2021)
Σπυρίδων Παντελιάς - Μέλος (Έως 30/6/2021)
Γεώργιος Παπακωνσταντίνου - Μέλος (Έως 30/6/2021)
Κωνσταντίνος Παπαγιαννόπουλος - Μέλος (Έως 30/6/2021)
Αναστασία Μακαριγάκη - Μέλος (Από 17/05/2021 έως 30/6/2021)

Διεύθυνση Έδρας εταιρείας

Χειμάρρας 8Α
151 25 Μαρούσι, Ελλάδα

Γ.Ε.Μ.Η

000296601000

Οι ετήσιες ενοποιημένες οικονομικές καταστάσεις αποτελούν αναπόσπαστο κομμάτι της Ετήσιας Οικονομικής Έκθεσης η οποία είναι διαθέσιμη στην ηλεκτρονική διεύθυνση: <https://www.helpe.gr/en/investor-relations/quarterly-results/annual-interim-financial-reports/> και η οποία περιλαμβάνει την Έκθεση Ελέγχου των Ανεξάρτητων Ελεγκτών.

Ενοποιημένη Κατάσταση Οικονομικής Θέσης

	Σημ.	31 Δεκεμβρίου 2021	31 Δεκεμβρίου 2020
ΕΝΕΡΓΗΤΙΚΟ			
Ενσώματα πάγια περιουσιακά στοιχεία	6	3.484.805	3.379.813
Δικαιώματα χρήσης παγίων	7	228.375	235.541
Άυλα περιουσιακά στοιχεία	8	175.907	105.841
Επενδύσεις σε συγγενείς επιχειρήσεις και κοινοπραξίες	9	313.723	416.542
Αναβαλλόμενες φορολογικές απαιτήσεις	20	75.702	72.161
Επενδύσεις σε συμμετοχικούς τίτλους	3	504	959
Δάνεια, προκαταβολές και λοιπές απαιτήσεις	10	73.910	71.676
Μη κυκλοφορούν Ενεργητικό		4.352.926	4.282.533
Αποθέματα	11	1.379.135	694.410
Πελάτες και λοιπές απαιτήσεις	12	694.606	544.795
Φόρος εισοδήματος εισπρακτέος	30	16.479	37.699
Παράγωγα χρηματοοικονομικά στοιχεία		92.143	9.945
Ταμειακά διαθέσιμα και ταμειακά ισοδύναμα	13	1.052.618	1.202.900
Κυκλοφορούν ενεργητικό		3.234.981	2.489.749
Περιουσιακά στοιχεία διαθέσιμα προς πώληση	14	191.577	2.466
Σύνολο ενεργητικού		7.779.484	6.774.748
ΙΔΙΑ ΚΕΦΑΛΑΙΑ			
Μετοχικό κεφάλαιο	15	1.020.081	1.020.081
Αποθεματικά	16	249.104	273.959
Αποτελέσματα εις νέον		795.468	492.457
Ιδια κεφάλαια αποδιδόμενα στους μετόχους της μητρικής		2.064.653	1.786.497
Μη ελέγχουσες συμμετοχές		64.402	62.340
Σύνολο ιδίων κεφαλαίων		2.129.055	1.848.837
ΥΠΟΧΡΕΩΣΕΙΣ			
Εντοκα δάνεια	18	1.516.531	2.131.371
Υποχρεώσεις μισθώσεων	18	172.296	170.896
Αναβαλλόμενες φορολογικές υποχρεώσεις	20	89.478	32.572
Υποχρεώσεις παροχών προσωπικού λόγω εξόδου από την υπηρεσία	21	210.736	194.887
Παράγωγα χρηματοοικονομικά στοιχεία	24	860	-
Προβλέψεις	22	26.959	26.368
Λοιπές μακροπρόθεσμες υποχρεώσεις	23	27.801	27.957
Μακροπρόθεσμες υποχρεώσεις		2.044.661	2.584.051
Προμηθευτές και λοιπές υποχρεώσεις	17	2.093.807	1.559.498
Παράγωγα χρηματοοικονομικά στοιχεία	24	2.214	4.635
Φόρος εισοδήματος πληρωτέος	30	4.488	1.673
Εντοκα δάνεια	18	1.474.493	744.561
Υποχρεώσεις μισθώσεων	18	29.499	30.240
Μερίσματα πληρωτέα		1.267	1.253
Βραχυπρόθεσμες υποχρεώσεις		3.605.768	2.341.860
Σύνολο υποχρεώσεων		5.650.429	4.925.911
Σύνολο ιδίων κεφαλαίων και υποχρεώσεων		7.779.484	6.774.748

Οι σημειώσεις στις σελίδες 9 έως 121 αποτελούν αναπόσπαστο μέρος αυτών των ενοποιημένων οικονομικών καταστάσεων.

Οι Ενοποιημένες Οικονομικές Καταστάσεις για το έτος 2021 εγκρίθηκαν από το Διοικητικό Συμβούλιο στις 24 Φεβρουαρίου 2021.

Ανδρέας Σιάμισης

Βασίλειος Τσαίτας

Στέφανος Παπαδημητρίου

Διευθύνων Σύμβουλος

Γενικός Διευθυντής Οικονομικών Ομίλου

Διευθυντής Λογιστικής

Ενοποιημένη Κατάσταση Συνολικών Εισοδημάτων / Ζημιών

	Σημ.	Έτος που έληξε	
		31 Δεκεμβρίου 2021	31 Δεκεμβρίου 2020
Εσοδα από συμβάσεις με πελάτες	5	9.222.235	5.781.791
Κόστος πωληθέντων	25	(8.346.317)	(5.817.773)
Μεικτό αποτέλεσμα		875.918	(35.982)
Εξοδα πωλήσεων και λειτουργίας διάθεσης	25	(326.588)	(319.897)
Εξοδα διοικητικής λειτουργίας	25	(151.798)	(132.920)
Εξοδα ερευνών και ανάπτυξης	26	(3.636)	(5.526)
Λοιπά λειτουργικά έσοδα και άλλα κέρδη	26	36.365	53.387
Λοιπά λειτουργικά έξοδα και άλλες ζημιές	26	(29.971)	(60.466)
Λειτουργικό αποτέλεσμα		400.290	(501.404)
Χρηματοοικονομικά έσοδα	28	5.356	5.646
Χρηματοοικονομικά έξοδα	28	(101.387)	(109.820)
Χρηματοοικονομικά έσοδα μισθώσεων	19,28	(10.092)	(10.914)
Κέρδη / (Ζημιές) από συναλλαγματικές διαφορές	29	16.246	4.950
Κέρδη / (Ζημιές) από επενδύσεις σε συγγενείς επιχειρήσεις και κοινοπραξίες	9	96.660	29.826
Κέρδη / (ζημιές) προ φόρων		407.073	(581.716)
Φόρος εισοδήματος	30	(65.916)	185.101
Καθαρά κέρδη / (ζημιές) χρήσης		341.157	(396.615)
Κέρδη / (ζημιές) αποδοτέα σε :			
Ιδιοκτήτες της μητρικής		337.444	(395.827)
Μη ελέγχουσες συμμετοχές		3.713	(788)
		341.157	(396.615)
Λοιπά συνολικά εισοδήματα / (ζημιές)			
Λοιπά συνολικά εισοδήματα / (ζημιές) που δεν θα ταξινομηθούν μελλοντικά στην κατάσταση αποτελεσμάτων (μετά φόρων):			
Αναλογιστικά κέρδη / (ζημιές) από συνταξιοδοτικά προγράμματα καθορισμένων παροχών	21	(15.254)	(7.381)
Μεταβολές αποτίμησης συμμετοχικών τίτλων	16	(349)	(309)
Λοιπά συνολικά έσοδα / (έξοδα) από επενδύσεις σε συγγενείς επιχειρήσεις	16	(3.930)	1.440
		(19.533)	(6.250)
Λοιπά συνολικά εισοδήματα / (ζημιές) που ενδέχεται να ταξινομηθούν μελλοντικά στην κατάσταση αποτελεσμάτων (μετά φόρων):			
Κέρδη / (ζημιές) από αποτίμηση πράξεων αντιστάθμισης κινδύνου Αναταξινόμηση πράξεων αντιστ. κινδύνου μέσω της κατάστασης συνολικών εισοδημάτων	16	24.973	(22.008)
Συναλλαγματικές διαφορές και λουπές κινήσεις	16	(31.794)	25.077
		97	145
		(6.724)	3.214
Λοιπά συνολικά εισοδήματα / (ζημιές) καθαρά από φορολογία		(26.257)	(3.036)
Συγκεντρωτικά συνολικά εισοδήματα / (ζημιές) χρήσης μετά από φόρους		314.900	(399.651)
Συγκεντρωτικά συνολικά εισοδήματα / (ζημιές) αποδοτέα σε:			
Ιδιοκτήτες της μητρικής		311.165	(398.840)
Μη ελέγχουσες συμμετοχές		3.735	(811)
		314.900	(399.651)
Κέρδη / (ζημιές) ανά μετοχή (σε Ευρώ ανά μετοχή)	31	1,10	(1,30)

Οι σημειώσεις στις σελίδες 9 έως 121 αποτελούν αναπόσπαστο μέρος αυτών των ενοποιημένων οικονομικών καταστάσεων.

Ενοποιημένη Κατάσταση Μεταβολών Ιδίων Κεφαλαίων

	Αποδιδόμενα στους μετόχους της μητρικής εταιρείας					Σύνολο Ιδίων Κεφαλαίων	
	Μετοχικό κεφάλαιο	Απόθεματικά	Αποτελέσματα εις νέον	Μη ελέγχουσες συμμετοχές	Σύνολο		
Υπόλοιπο την 1η Ιανουαρίου 2020	1.020.081	276.972	964.972	2.262.025	64.548	2.326.573	
Μεταβολές αποτίμησης συμμετοχικών τίτλων στην εύλογη αξία	16	-	(318)	-	(318)	9	(309)
Αναταξινόμηση πράξεων αντιστ. κινδύνου μέσω της κατάστασης συνολικών εισοδημάτων	16	-	25.077	-	25.077	-	25.077
Κέρδη / (ζημιές) από αποτίμηση πράξεων αντιστάθμισης κινδύνου	16	-	(22.008)	-	(22.008)	-	(22.008)
Λουτά συνολικά κέρδη / (ζημιές) από επενδύσεις σε συνδεδεμένες επιχειρήσεις	16	-	1.440	-	1.440	-	1.440
Συναλλαγματικές διαφορές και λουπές κινήσεις Αναλογιστικά κέρδη / (ζημιές) από συνταξιοδοτικά προγράμματα καθορισμένων παροχών	16	-	190	-	190	(45)	145
Λουτά συνολικά εισοδήματα / (ζημιές)	16	-	(7.394)	-	(7.394)	13	(7.381)
Καθαρά κέρδη / (ζημιές) χρήσης	-	-	(395.827)	(395.827)	(788)	(396.615)	
Συγκεντρωτικά συνολικά εισοδήματα / (ζημιές) για τη χρήση	-	(3.013)	(395.827)	(398.840)	(811)	(399.651)	
Συμμετοχή μετόχων μειοψηφίας σε αυξήσεις μετ. κεφ. θυγατρικής	-	-	-	-	35	35	
Μερίσματα σε μετόχους μειοψηφίας	-	-	-	-	(1.432)	(1.432)	
Μερίσματα	31	-	(76.409)	(76.409)	-	(76.409)	
Λουπές κινήσεις	-	-	(279)	(279)	-	(279)	
Υπόλοιπο την 31η Δεκεμβρίου 2020	1.020.081	273.959	492.457	1.786.497	62.340	1.848.837	
Επίδραση αλλαγής λογιστικής πολιτικής (ΔΛΠ 19)	21	-	(2.976)	(2.976)	-	(2.976)	
Υπόλοιπο 1 Ιανουαρίου 2021	1.020.081	273.959	489.481	1.783.521	62.340	1.845.861	
Μεταβολές αποτίμησης συμμετοχικών τίτλων στην εύλογη αξία	16	-	321	(673)	(352)	3	(349)
Αναταξινόμηση πράξεων αντιστ. κινδύνου μέσω της κατάστασης συνολικών εισοδημάτων	16	-	(31.794)	-	(31.794)	-	(31.794)
Κέρδη / (ζημιές) από αποτίμηση πράξεων αντιστάθμισης κινδύνου	16	-	24.973	-	24.973	-	24.973
Λουτά συνολικά κέρδη / (ζημιές) από επενδύσεις σε συνδεδεμένες επιχειρήσεις	16	-	(3.930)	-	(3.930)	-	(3.930)
Συναλλαγματικές διαφορές και λουπές κινήσεις Αναλογιστικά κέρδη / (ζημιές) από συνταξιοδοτικά προγράμματα καθορισμένων παροχών	16	-	89	-	89	8	97
Λουτά συνολικά εισοδήματα / (ζημιές)	16	-	(15.265)	-	(15.265)	11	(15.254)
Καθαρά κέρδη / (ζημιές) χρήσης	-	-	337.444	337.444	3.713	341.157	
Συγκεντρωτικά συνολικά εισοδήματα / (ζημιές) για τη χρήση	-	(25.606)	336.771	311.165	3.735	314.900	
Μερίσματα σε μετόχους μειοψηφίας	-	-	-	-	(1.673)	(1.673)	
Μερίσματα	31	-	(30.564)	(30.564)	-	(30.564)	
Λουπές κινήσεις	-	751	(220)	531	-	531	
Υπόλοιπο την 31η Δεκεμβρίου 2021	1.020.081	249.104	795.468	2.064.653	64.402	2.129.055	

Οι σημειώσεις στις σελίδες 9 έως 121 αποτελούν αναπόσπαστο μέρος αυτών των ενοποιημένων οικονομικών καταστάσεων.

Ενοποιημένη Κατάσταση Ταμειακών Ροών

Σημ.	Έτος που έληξε		
	31 Δεκεμβρίου 2021	31 Δεκεμβρίου 2020	
Ταμειακές ροές από λειτουργικές δραστηριότητες			
Ταμειακές ροές από λειτουργικές δραστηριότητες	33	262.342	427.130
Εισπραχθείς / (καταβληθείς) φόρος εισοδήματος	30	8.032	23.133
Καθαρές ταμειακές ροές από λειτουργικές δραστηριότητες		270.374	450.263
Ταμειακές ροές από επενδυτικές δραστηριότητες			
Αγορές ενσώματων παγίων και άυλων περιουσιακών στοιχείων	6,8	(400.441)	(295.261)
Εισπραξη από πώληση ενσώματων παγίων και άυλων περιουσιακών στοιχείων		6.370	2.803
Επενδύσεις σε συνδεδεμένες επιχειρήσεις και κοινοπραξίες	37	(2.400)	-
Αγορά θυγατρικής, καθαρής από χρηματικά διαθέσιμα	37	6.296	-
Εξοδα αύξησης μετοχικού κεφαλαίου θυγατρικής πληρωθέντα		(132)	(51)
Εισπραχθείσες επιδοτήσεις		70	337
Εισπραχθέντες τόκοι	28	5.356	5.646
Προκαταβολές για δικαιώματα χρήσης παγίων		(280)	(1.035)
Μερίσματα εισπραχθέντα	9	6.525	9.465
Εισπραξη από πώληση περιουσιακών στοιχείων διαθέσιμων προς πώληση		2.649	-
Καθαρές ταμειακές ροές από επενδυτικές δραστηριότητες		(375.987)	(278.096)
Ταμειακές ροές από χρηματοδοτικές δραστηριότητες			
Τόκοι δανείων καταβληθέντες		(94.420)	(100.003)
Μερίσματα πληρωθέντα σε μετόχους της εταιρείας	32	(30.320)	(152.647)
Μερίσματα πληρωθέντα σε μετόχους της μειοψηφίας		(1.635)	(1.401)
Συμμετοχή μειοψηφίας στην αύξηση μετοχικού κεφαλαίου θυγατρικής		-	34
Εισπράξεις από εκδοθέντα / αναληφθέντα δάνεια	18	586.620	1.419.247
Εξοφλήσεις δανείων	18	(479.426)	(1.167.609)
Πληρωμές υποχρεώσεων μίσθωσης - κεφάλαιο	19	(32.074)	(33.563)
Πληρωμές υποχρεώσεων μίσθωσης - τόκοι	19	(10.092)	(10.914)
Καθαρές ταμειακές ροές από χρηματοδοτικές δραστηριότητες		(61.347)	(46.856)
Καθαρή αύξηση / (μείωση) στα ταμειακά διαθέσιμα και ισοδύναμα		(166.960)	125.311
Ταμειακά διαθέσιμα και ισοδύναμα στην αρχή του έτους	13	1.202.900	1.088.198
Συναλλαγματικές διαφορές στα ταμειακά διαθέσιμα και ισοδύναμα		16.678	(10.608)
Καθαρή αύξηση / (μείωση) στα ταμειακά διαθέσιμα και ισοδύναμα		(166.960)	125.311
Ταμειακά διαθέσιμα και ισοδύναμα στο τέλος του έτους	13	1.052.618	1.202.900

Οι σημειώσεις στις σελίδες 9 έως 121 αποτελούν αναπόσπαστο μέρος αυτών των ενοποιημένων οικονομικών καταστάσεων.

Σημειώσεις επί των ενοποιημένων οικονομικών καταστάσεων

1. Γενικές πληροφορίες

Η εταιρεία ΕΛΛΗΝΙΚΑ ΠΕΤΡΕΛΑΙΑ Συμμετοχών Α.Ε. (εφεξής καλούμενη «Εταιρεία» ή «ΕΛΛΗΝΙΚΑ ΠΕΤΡΕΛΑΙΑ») είναι η μητρική εταιρεία του Ομίλου ΕΛΛΗΝΙΚΑ ΠΕΤΡΕΛΑΙΑ (εφεξής «Όμιλος»). Στις 3 Ιανουαρίου 2022, ολοκληρώθηκε η νέα δομή του Ομίλου με την απόσχιση του κλάδου Εγχώριας Διύλισης και Πετροχημικών σε μία νέα εταιρεία (Σημ. 38). Στα πλαίσια της απόσχισης, η μητρική εταιρεία μετονομάστηκε από «ΕΛΛΗΝΙΚΑ ΠΕΤΡΕΛΑΙΑ Α.Ε.» σε «ΕΛΛΗΝΙΚΑ ΠΕΤΡΕΛΑΙΑ Συμμετοχών Α.Ε.». Οι εταιρείες του Ομίλου δραστηριοποιούνται στον τομέα της ενέργειας κυρίως στην Ελλάδα, τη Νοτιοανατολική Ευρώπη και την Ανατολική Μεσόγειο. Οι δραστηριότητες του Ομίλου περιλαμβάνουν τη διύλιση και εμπορία προϊόντων πετρελαίου, την παραγωγή και εμπορία πετροχημικών προϊόντων και την έρευνα για υδρογονάνθρακες. Ο Όμιλος παρέχει επίσης μηχανολογικές υπηρεσίες, ενώ μέσω των συμμετοχών του στη ΔΕΠΑ Εμπορίας, ΔΕΠΑ Διεθνών Έργων και την Euredison B.V., δραστηριοποιείται και στον τομέα φυσικού αερίου καθώς και στην παραγωγή ηλεκτρικής ενέργειας (μέσω μονάδων αερίου) και εμπορίας.

Η μητρική εταιρεία εδρεύει στην Ελλάδα, Χειμάρρας 8^Α, 151 25 Μαρούσι, και η διάρκεια της είναι αορίστου χρόνου. Οι μετοχές της εταιρείας είναι εισηγμένες στο Χρηματιστήριο Αθηνών και στο Χρηματιστήριο του Λονδίνου μέσω GDRs.

Οι ενοποιημένες Οικονομικές Καταστάσεις της ΕΛΛΗΝΙΚΑ ΠΕΤΡΕΛΑΙΑ Συμμετοχών Α.Ε. για το έτος 2021 εγκρίθηκαν από το Διοικητικό Συμβούλιο στις 24 Φεβρουαρίου 2022. Οι Μέτοχοι της Εταιρείας έχουν τη δυνατότητα να τροποποιήσουν τις Ενοποιημένες Οικονομικές Καταστάσεις μετά τη δημοσίευσή τους.

2 Σύνοψη Σημαντικών Λογιστικών Πολιτικών

Οι σημαντικές λογιστικές πολιτικές που ακολουθήθηκαν κατά τη σύνταξη των ενοποιημένων οικονομικών καταστάσεων παρατίθενται ακολούθως. Οι λογιστικές πολιτικές έχουν εφαρμοστεί με συνέπεια σε όλα τα έτη εκτός εάν έχει δηλωθεί διαφορετικά.

2.1 Πλαίσιο κατάρτισης των οικονομικών καταστάσεων

Οι ενοποιημένες οικονομικές καταστάσεις για το έτος που έληξε στις 31 Δεκεμβρίου 2021 έχουν καταρτιστεί σύμφωνα με τα Διεθνή Πρότυπα Χρηματοοικονομικής Αναφοράς (ΔΠΧΑ) που έχουν υιοθετηθεί από το Συμβούλιο Διεθνών Λογιστικών Προτύπων (ΣΔΛΠ) και έχουν εγκριθεί από την Ευρωπαϊκή Ένωση («ΕΕ») και παρουσιάζουν την οικονομική θέση, τα αποτελέσματα και τις ταμειακές ροές του Ομίλου με βάση την αρχή της συνεχιζόμενης δραστηριότητας. Η Διοίκηση θεωρεί ότι η αρχή της συνεχιζόμενης δραστηριότητας αποτελεί την κατάλληλη βάση προετοιμασίας της παρούσας οικονομικής πληροφόρησης.

Καθορίζοντας την κατάλληλη βάση για την κατάρτιση των ενοποιημένων οικονομικών καταστάσεων, η Διοίκηση οφείλει να εξετάσει εάν ο Όμιλος μπορεί να συνεχίσει τη δραστηριότητα στο εγγύς μέλλον.

Οι επιχειρηματικές δραστηριότητες του Ομίλου, μαζί με τους παράγοντες που η Διοίκηση θεωρεί ότι ενδέχεται να επηρεάσουν την ανάπτυξη, τη χρηματοοικονομική απόδοση και τη χρηματοοικονομική θέση του ομίλου παρατίθενται στην έκθεση διαχείρισης της Διοίκησης. Η αβεβαιότητα και οι κύριοι χρηματοοικονομικοί και λειτουργικοί κίνδυνοι που ενδέχεται να επηρεάσουν την απόδοση του Ομίλου περιγράφονται στη Σημείωση 3.

Στις 31 Δεκεμβρίου 2021, τα ταμειακά διαθέσιμα του Ομίλου ανέρχονται σε €1.053 εκατ. και έχει θετικό λειτουργικό κεφάλαιο κίνησης. Ο συνολικός δανεισμός ανέρχεται σε €2.991 εκατ. εκ των οποίων €2.413 εκατ. αποτελούνται από δεσμευμένες προθεσμιακές διευκολύνσεις και €578 εκατ. από μη δεσμευμένες βραχυπρόθεσμες κυλιόμενες διευκολύνσεις κατόπιν αιτήματος. Από το συνολικό δανεισμό ποσό ύψους €894 εκατ. των δεσμευμένων προθεσμιακών διευκολύνσεων και €578 εκατ. μη δεσμευμένων βραχυπρόθεσμων κυλιόμενων διευκολύνσεων είναι πληρωτέα εντός των επόμενων 12 μηνών. Πληροφορίες σχετικά με τα υπόλοιπα και τη ληκτότητα των παραπάνω παρουσιάζονται στη Σημείωση 18.

Η Διοίκηση εκτιμά ότι όλος ο ληξιπρόθεσμος δανεισμός που λήγει στους επόμενους 12 μήνες θα αναχρηματοδοτηθεί με παρόμοιους όρους και θα ξεκινήσει συζητήσεις με τους δανειστές για την επέκταση ή αναχρηματοδότηση των ληξιπρόθεσμων δανείων, και είναι αισιόδοξη ότι οι συζητήσεις θα ολοκληρωθούν με επιτυχία. Επιπλέον, σαν μέρος της μακροπρόθεσμης στρατηγικής χρηματοδότησης του Ομίλου, η Διοίκηση έχει την δυνατότητα χρηματοδότησης από τις κεφαλαιαγορές με την έκδοση εισηγμένων ομολόγων. Σε περίπτωση που απαιτείται περεταίρω χρηματοδότηση, ο Όμιλος μπορεί να αντλήσει κεφάλαια από αχρησιμοποίητα όρια διευκολύνσεων €180 εκατ. χωρίς εγκρίσεις, καθώς και από μη δεσμευμένες διευκολύνσεις €372 εκατ. με την έγκριση από τα αντίστοιχα χρηματοπιστωτικά ιδρύματα. Η εκτίμηση της Διοίκησης, έχοντας υπόψιν τα παραπάνω καθώς και τις οικονομικές προβλέψεις για τους επόμενους 18 μήνες, θεωρεί ότι η ρευστότητα του Ομίλου μπορεί να καλύψει τις τρέχουσες υποχρεώσεις και τις ανάγκες του κεφαλαίου κίνησης.

Η μελλοντική χρηματοοικονομική απόδοση του Ομίλου εξαρτάται από το ευρύτερο οικονομικό περιβάλλον στο οποίο δραστηριοποιείται. Οι παράγοντες που επηρεάζουν ιδιαίτερα την απόδοση του Ομίλου είναι η οικονομική ανάπτυξη και ο ρυθμός ανάκαμψης μετά την πανδημία, η ενεργειακή μετάβαση και η επίπτωση στις τιμές φυσικού αερίου και ηλεκτρισμού, καθώς και το κόστος συμμόρφωσης, τα οποία από κοινού θα επηρεάσουν τη ζήτηση των καυσίμων και τα περιθώρια δύλισης που αποτελούν καθοριστικό παράγοντα της κερδοφορίας, καθώς και των λειτουργικών εξόδων.

Η πανδημία του Covid-19 συνέχισε να αυξάνει την εγγενή αβεβαιότητα που εμπεριέχει η διαδικασία αξιολόγησης του Ομίλου για αυτούς τους παράγοντες. Συγκεκριμένα, η αβεβαιότητα για την οικονομική ανάπτυξη παραμένει κυρίως λόγω των πιθανών επιπτώσεων των μεταλλάξεων του Covid-19 στις οικονομικές δραστηριότητες. Περεταίρω κίνδυνο στην οικονομική ανάκαμψη μπορεί να προκαλέσει η πιθανή αύξηση του πληθωρισμού, οι νομισματικές πολιτικές που εφαρμόζουν οι κεντρικές τράπεζες που επηρεάζουν τις εκτιμήσεις των επιτοκίων και των ισοτιμιών, η παράταση των προβλημάτων της παγκόσμιας προσφοράς και η Ευρωπαϊκή ενεργειακή κρίση. Τα προγράμματα μαζικού εμβολιασμού των κυβερνήσεων που ξεκίνησαν το 2021 μείωσαν την σοβαρότητα των

μολύνσεων, και από την άποψη των νοσηλειών αλλά και συμπτωμάτων, και είχαν ως αποτέλεσμα την παγκόσμια ελάφρυνση των περιορισμών μετακίνησης, με μερικές κυβερνήσεις να καταργούν τα περιοριστικά μέτρα πλήρως στις αρχές του 2022. Η παγκόσμια οικονομική ανάκαμψη επιταχύνθηκε, ειδικά στο δεύτερο εξάμηνο του 2021, και εκτιμάται ότι θα συνεχιστεί και στο 2022. Η αύξηση στις οικονομικές δραστηριότητες είχε θετική επίπτωση στην ζήτηση για καύσιμα και στα περιθώρια αναφοράς. Αντιστρόφως, η αυξημένη ζήτηση της ενέργειας, ειδικά στην Ευρώπη, θεωρείται βασικός παράγοντας για την αύξηση της τιμής του φυσικού αερίου, του ηλεκτρισμού και των δικαιωμάτων εκπομπών CO₂, που είναι βασικά στοιχεία κόστους στη διύλιση.

Οι χρηματοοικονομικές προβλέψεις του Ομίλου διαμορφώθηκαν σε μια περίοδο 18 μηνών, έως και 30 Ιουνίου 2023, και αντικατοπτρίζουν τα αποτελέσματα που η Διοίκηση θεωρεί πιθανά, βάσει των διαθέσιμων πληροφοριών κατά την ημερομηνία υπογραφής των ενοποιημένων οικονομικών καταστάσεων. Οι προβλέψεις προσδοκούν την εξέλιξη της ζήτησης, των περιθωρίων αναφοράς και σχετικά κόστη του Ομίλου. Οι χρηματοοικονομικές προβλέψεις του Ομίλου καταρτίστηκαν λαμβάνοντας υπόψη ανεξάρτητες προβλέψεις τρίτων, οι οποίες μεταξύ άλλων περιλαμβάνουν τις προβλεπόμενες διεθνείς τιμές των εμπορευμάτων που χρησιμοποιούνται για τον υπολογισμό των σημείων αναφοράς, για τη βελτίωση των περιθωρίων και την εξέλιξη της ζήτησης. Κατά την περίοδο των 18 μηνών, ο Όμιλος αναμένει να δημιουργήσει επαρκή ταμειακά διαθέσιμα από τις λειτουργικές δραστηριότητες για την εξυπηρέτηση όλων των υποχρεώσεων που λήγουν. Περισσότερες πληροφορίες για τις ενέργειες του Ομίλου σχετικά με την χρηματοδότηση των δραστηριοτήτων του βρίσκονται στην Σημείωση 3.

Λαμβάνοντας υπόψη την παραπάνω αξιολόγηση της, η Διοίκηση θεωρεί ότι δεν υπάρχουν ουσιαστικές αβεβαιότητες που μπορεί να προκαλέσουν σημαντική αμφιβολία για την ικανότητα του Ομίλου να συνεχίσει τη λειτουργική του δραστηριότητα. Η Διοίκηση κρίνει ότι κατά την ημερομηνία έγκρισης των ενοποιημένων οικονομικών καταστάσεων, ο Όμιλος διαθέτει επαρκείς πόρους για να συνεχίσει τη λειτουργική του δραστηριότητα στο εγγύς μέλλον, δηλαδή τους επόμενους 12 μήνες από την ημερομηνία έγκρισης των ενοποιημένων οικονομικών καταστάσεων.

Οι ενοποιημένες οικονομικές καταστάσεις έχουν συνταχθεί με βάση την αρχή του ιστορικού κόστους, εκτός των κατωτέρω:

- Χρηματοοικονομικά στοιχεία – κάποια από τα οποία αποτιμώνται στην εύλογη αξία (Σημ. 3.3 & 24)
- Στοιχεία ενεργητικού που σχετίζονται με υποχρεώσεις παροχών προσωπικού λόγω εξόδου από την υπηρεσία – αποτίμηση στην εύλογη αξία
- Περιουσιακά στοιχεία διαθέσιμα προς πώληση – αποτίμηση στη χαμηλότερη τιμή ανάμεσα στην τρέχουσα και την εύλογη αξία μείον τυχόν εξόδων που απαιτούνται για την πώληση

Η προετοιμασία των οικονομικών καταστάσεων σύμφωνα με τα ΔΠΧΑ απαιτεί τη χρήση ορισμένων σημαντικών λογιστικών εκτιμήσεων και παραδοχών καθώς και την κρίση της Διοίκησης σχετικά με τη διαδικασία εφαρμογής των λογιστικών πολιτικών. Σημαντικές παραδοχές από τη Διοίκηση για την εφαρμογή των λογιστικών μεθόδων της Εταιρείας αναφέρονται στη σημείωση 4 «Σημαντικές

Λογιστικές εκτιμήσεις και κρίσεις». Οι εκτιμήσεις και οι κρίσεις στις οποίες προβαίνει η Διοίκηση αξιολογούνται συνεχώς και βασίζονται σε εμπειρικά δεδομένα και άλλους παράγοντες συμπεριλαμβανομένων των προσδοκιών για μελλοντικά γεγονότα που θεωρούνται αναμενόμενα υπό εύλογες συνθήκες.

2.1.1 Αλλαγές σε πρότυπα και διερμηνείες

Νέα πρότυπα, τροποποιήσεις προτύπων και διερμηνείες που έχουν υιοθετηθεί από τον Όμιλο.

Οι λογιστικές αρχές και οι υπολογισμοί βάσει των οποίων συντάχθηκαν οι ενοποιημένες οικονομικές καταστάσεις, είναι συνεπείς με αυτές που χρησιμοποιήθηκαν για τη σύνταξη των ετήσιων ενοποιημένων οικονομικών καταστάσεων της χρήσης που έληξε 31 Δεκεμβρίου 2020, και έχουν εφαρμοστεί με συνέπεια σε όλες τις περιόδους που παρουσιάζονται, πλην των κάτωθι αναφερόμενων τροποποιήσεων, οι οποίες υιοθετήθηκαν από τον Όμιλο κατά την 1 Ιανουαρίου 2021. Ο Όμιλος εφάρμοσε την απόφαση της Επιτροπής Διερμηνειών των ΔΠΧΑ που δημοσιεύτηκε τον Μάιο του 2021 περί του ΔΛΠ 19 «Κατανομής παροχών σε περιόδους υπηρεσίας» και παρουσιάζει παρακάτω (Σημ. 21) την φύση και την επίπτωση της αλλαγής. Οι υπόλοιπες τροποποιήσεις και ερμηνείες που εφαρμόστηκαν για πρώτη φορά κατά το 2021 δεν είχαν σημαντικές επιπτώσεις στις ενοποιημένες οικονομικές καταστάσεις για το έτος που έληξε 31 Δεκεμβρίου 2021.

- *Αναμόρφωση Επιτοκίου Αναφοράς – Φάση 2 ΔΠΧΑ 9, ΔΛΠ 39, ΔΠΧΑ 7, ΔΠΧΑ 4, ΔΠΧΑ 16 (Τροποποιήσεις):* Τον Αύγουστο του 2020, το Συμβούλιο Διεθνών Λογιστικών Προτύπων (ΣΔΛΠ) εξέδωσε τροποποιήσεις στα πρότυπα ΔΠΧΑ 9, ΔΛΠ 39, ΔΠΧΑ 7, ΔΠΧΑ 4 και ΔΠΧΑ 16, με τις οποίες ολοκληρώνονται οι εργασίες του αναφορικά με τις επιπτώσεις της αναμόρφωσης των διατραπεζικών επιτοκίων δανεισμού στη χρηματοοικονομική πληροφόρηση. Οι τροποποιήσεις προβλέπουν προσωρινές διευκολύνσεις οι οποίες αντιμετωπίζουν τις επιπτώσεις στη χρηματοοικονομική πληροφόρηση όταν ένα διατραπεζικό επιτόκιο δανεισμού αντικαθίσταται με ένα εναλλακτικό επιτόκιο σχεδόν μηδενικού κινδύνου. Συγκεκριμένα, οι τροποποιήσεις προβλέπουν μια πρακτική διευκόλυνση για τη λογιστική αντιμετώπιση αλλαγών στη βάση προσδιορισμού των συμβατικών ταμειακών ροών χρηματοοικονομικών περιουσιακών στοιχείων και υποχρεώσεων, απαιτώντας την προσαρμογή του πραγματικού επιτοκίου, όπως γίνεται στην περίπτωση αλλαγής στο επιτόκιο αγοράς. Επιπλέον, οι τροποποιήσεις εισάγουν διευκολύνσεις για τη μη διακοπή των σχέσεων αντιστάθμισης, συμπεριλαμβανομένης μιας προσωρινής διευκόλυνσης από την απαίτηση διακριτής αναγνωρισιμότητας ενός εναλλακτικού επιτοκίου σχεδόν μηδενικού κινδύνου, που προσδιορίζεται ως αντιστάθμιση ενός στοιχείου κινδύνου. Ακόμη, οι τροποποιήσεις εισάγουν στο ΔΠΧΑ 7 «Χρηματοοικονομικά Μέσα: Γνωστοποιήσεις» πρόσθετες γνωστοποιήσεις που επιτρέπουν στους χρήστες των χρηματοοικονομικών καταστάσεων να κατανοήσουν τις επιπτώσεις της αναμόρφωσης των διατραπεζικών επιτοκίων δανεισμού στα χρηματοοικονομικά μέσα και στη στρατηγική διαχείρισης κινδύνων της οικονομικής οντότητας. Οι τροποποιήσεις δεν απαιτούν από την οντότητα να αναμορφώσει τις προηγούμενες περιόδους αναφοράς.
- *ΔΠΧΑ 16 Μισθώσεις-Εκπτώσεις ενοικίου που σχετίζονται με τον Covid-19 (Τροποποιήσεις):* Η τροποποίηση εφαρμόζεται, αναδρομικά, για ετήσιες περιόδους αναφοράς που ξεκινούν την ή

μετά την 1η Ιουνίου 2020. Επιτρέπεται η νωρίτερη εφαρμογή, συμπεριλαμβανομένων και των οικονομικών καταστάσεων που δεν έχουν ακόμη εγκριθεί για έκδοση κατά την 28η Μαΐου 2020. Το ΣΔΛΠ τροποποίησε το πρότυπο απαλλάσσοντας τους μισθωτές από την εφαρμογή των απαιτήσεων του ΔΠΧΑ 16 αναφορικά με τη λογιστική τροποποίησης μίσθωσης για έκπτώσεις ενοικίου που προκύπτουν ως άμεση συνέπεια της πανδημίας Covid-19. Η τροποποίηση παρέχει πρακτική διευκόλυνση στον μισθωτή να αντιμετωπίσει λογιστικά οποιαδήποτε αλλαγή ή έκπτωση επί μισθωμάτων ως συνέπεια του Covid-19, με τον ίδιο τρόπο βάσει των απαιτήσεων του ΔΠΧΑ 16, εάν η αλλαγή ή έκπτωση δεν θεωρείτο τροποποίηση της μίσθωσης, εφόσον πληρούνται όλες οι ακόλουθες προϋποθέσεις:

- Η αλλαγή στις πληρωμές μισθωμάτων οδηγεί σε αναθεωρημένο αντάλλαγμα που είναι ουσιαστικά ίδιο με ή μικρότερο από το αντάλλαγμα για το μίσθωμα αμέσως πριν από την αλλαγή,
 - Οποιαδήποτε μείωση στις πληρωμές μισθωμάτων επηρεάζει πληρωμές που οφείλονται την ή πριν από την 30η Ιουνίου 2021,
 - Δεν υπάρχει ουσιαστική αλλαγή σε άλλους όρους και προϋποθέσεις της μίσθωσης
 - Οποιαδήποτε μείωση στις πληρωμές μισθωμάτων επηρεάζει πληρωμές που οφείλονται την ή πριν
- *Απόφαση της Επιτροπής Διερμηνειών των ΔΠΧΑ, περί της «Κατανομής παροχών σε περιόδους υπηρεσίας (ΔΛΠ19)»:* Η Επιτροπή Διερμηνειών των Διεθνών Προτύπων Χρηματοοικονομικής Αναφοράς εξέδωσε τον Μάιο του 2021 την οριστική απόφαση ημερήσιας διάταξης υπό τον τίτλο «Κατανομή παροχών σε περιόδους υπηρεσίας (ΔΛΠ 19)» στην οποία περιλαμβάνεται επεξηγηματικό υλικό αναφορικά με τον τρόπο κατανομής των παροχών σε περιόδους υπηρεσίας επί συγκεκριμένου προγράμματος καθορισμένων παροχών ανάλογου εκείνου που ορίζεται στο άρθρο 8 του Ν.3198/1955 ως προς την παροχή αποζημίωσης λόγω συνταξιοδότησης (το «Πρόγραμμα Καθορισμένων Παροχών του Εργατικού Δικαίου»). Οι εν λόγω επεξηγηματικές πληροφορίες διαφοροποιούν τον τρόπο με τον οποίο εφαρμόζονταν, στην Ελλάδα, κατά το παρελθόν οι βασικές αρχές και οι κανόνες του ΔΛΠ 19 ως προς το θέμα αυτό, και κατά συνέπεια, σύμφωνα με τα όσα ορίζονται στο "IASB Due Process Handbook (παρ.8.6)", οι οικονομικές οντότητες που συντάσσουν τις οικονομικές τους καταστάσεις σύμφωνα με τα ΔΠΧΑ απαιτείται να τροποποιήσουν ανάλογα την Λογιστική τους Πολιτική ως προς το θέμα αυτό. Βάσει των ανωτέρω, η εφαρμογή της ως άνω απόφασης θα γίνει σύμφωνα με τις παρ. 19-22 του ΔΛΠ 8 ως μεταβολή λογιστικής πολιτικής. Με βάση τα παραπάνω, η προαναφερόμενη απόφαση εφαρμόστηκε ως μεταβολή λογιστικής πολιτικής. Η επίπτωση της αλλαγής παρουσιάζεται στην Σημείωση 21.

Πρότυπα που έχουν εκδοθεί αλλά δεν έχουν εφαρμογή στην παρούσα λογιστική περίοδο και δεν έχουν υιοθετηθεί νωρίτερα

Ο Όμιλος δεν έχει υιοθετήσει κάποιο από τα παρακάτω πρότυπα, διερμηνείες ή τροποποιήσεις τα οποία έχουν εκδοθεί αλλά δεν έχουν εφαρμογή στην παρούσα λογιστική περίοδο. Επιπλέον ο Όμιλος βρίσκεται σε διαδικασία αξιολόγησης όλων των προτύπων και των διερμηνειών ή τροποποιήσεων που έχουν εκδοθεί αλλά δεν είχαν εφαρμογή στην παρούσα περίοδο .

- *ΔΠΧΑ 10 Ενοποιημένες Οικονομικές Καταστάσεις και ΔΛΠ 28 Επενδύσεις σε Συγγενείς επιχειρήσεις και Κοινοπραξίες - Τροποποίηση: Πώληση ή εισφορά περιουσιακών στοιχείων μεταξύ ενός επενδυτή και της συγγενούς του εταιρείας ή της κοινοπραξίας του:* Οι τροποποιήσεις αντιμετωπίζουν μια αναγνωρισμένη ασυνέπεια μεταξύ των απαιτήσεων του ΔΠΧΑ 10 και εκείνες του ΔΛΠ 28, για την αντιμετώπιση της πώλησης ή της εισφοράς των περιουσιακών στοιχείων μεταξύ του επενδυτή και της συγγενούς του εταιρείας ή της κοινοπραξίας του. Η κύρια συνέπεια των τροποποιήσεων είναι ότι ένα πλήρες κέρδος ή η ζημία αναγνωρίζεται όταν η συναλλαγή περιλαμβάνει μια επιχείρηση (είτε στεγάζεται σε μια θυγατρική είτε όχι). Ένα μερικό κέρδος ή η ζημία αναγνωρίζεται όταν η συναλλαγή περιλαμβάνει στοιχεία ενεργητικού που δεν συνιστούν επιχείρηση, ακόμη και αν τα στοιχεία αυτά στεγάζονται σε θυγατρική. Το Δεκέμβριο του 2015 το ΣΔΛΠ ανέβαλε επ' αόριστο την ημερομηνία εφαρμογής της τροποποίησης αυτής, αναμένοντας το αποτέλεσμα του έργου του για τη μέθοδο της καθαρής θέσης. Οι τροποποιήσεις δεν έχουν ακόμη υιοθετηθεί από την Ευρωπαϊκή Ένωση.
- *ΔΠΧΑ 3 Συνενώσεις Επιχειρήσεων, ΔΛΠ 16 Ενσώματες Ακίνητοποιήσεις, IAS 37 Προβλέψεις, ενδεχόμενες υποχρεώσεις και ενδεχόμενα περιουσιακά στοιχεία και Ετήσιες Αναβαθμίσεις 2018-2020 ΔΠΧΑ (Τροποποιήσεις):* Οι τροποποιήσεις εφαρμόζονται για ετήσιες λογιστικές περιόδους που ξεκινούν την ή μετά την 1 Ιανουαρίου 2022, ενώ επιτρέπεται νωρίτερη εφαρμογή. Το ΣΔΛΠ εξέδωσε, περιορισμένου πεδίου, τροποποιήσεις σε πρότυπα, ως κατωτέρω:
 - *ΔΠΧΑ 3 Συνενώσεις Επιχειρήσεων:* οι τροποποιήσεις επικαιροποιούν μία παραπομπή του ΔΠΧΑ 3 στο Εννοιολογικό Πλαίσιο για Χρηματοοικονομικές Αναφορές χωρίς αλλαγή στις λογιστικές απαιτήσεις του προτύπου για συνενώσεις επιχειρήσεων.
 - *ΔΛΠ 16 Ενσώματες Ακίνητοποιήσεις:* οι τροποποιήσεις απαγορεύουν τη μείωση του κόστους των ενσώματων ακίνητοποιήσεων με ποσά που λαμβάνονται από την πώληση στοιχείων που παράγονται ενώ η εταιρεία προετοιμάζει το περιουσιακό στοιχείο για την προοριζόμενη χρήση του. Τα έσοδα από τις πωλήσεις και το σχετικό κόστος αναγνωρίζονται στα αποτελέσματα.
 - *ΔΛΠ 37 Προβλέψεις, ενδεχόμενες υποχρεώσεις και ενδεχόμενα περιουσιακά στοιχεία:* οι τροποποιήσεις προσδιορίζουν τις δαπάνες εκπλήρωσης μιας σύμβασης, στο πλαίσιο της αξιολόγησης της σύμβασης εάν είναι επαχθής.
 - Μικρές τροποποιήσεις διενεργήθηκαν στις Ετήσιες Αναβαθμίσεις 2018-2020 στα πρότυπα ΔΠΧΑ 1- Πρώτη Εφαρμογή των Διεθνών Προτύπων Χρηματοοικονομικής Αναφοράς, στο

ΔΠΧΑ 9-Χρηματοοικονομικά Μέσα, στο ΔΠΛ 41-Γεωργία και στα ενδεικτικά παραδείγματα που συνοδεύουν το ΔΠΧΑ 16-Μισθώσεις

- *ΔΛΠ 1 Παρουσίαση των Οικονομικών Καταστάσεων και Δήλωση Πρακτικής ΔΠΧΑ 2: Γνωστοποίηση των Λογιστικών Πολιτικών (Τροποποιήσεις):* Οι τροποποιήσεις ισχύουν για ετήσιες λογιστικές περιόδους που ξεκινούν την ή μετά την 1 Ιανουαρίου 2023, ενώ επιτρέπεται νωρίτερη εφαρμογή. Οι τροποποιήσεις παρέχουν καθοδήγηση σχετικά με την εφαρμογή κρίσης επί της σημαντικότητας στις γνωστοποιήσεις λογιστικών πολιτικών. Συγκεκριμένα, οι τροποποιήσεις αντικαθιστούν την απαίτηση γνωστοποίησης «σημαντικών» λογιστικών πολιτικών με την απαίτηση γνωστοποίησης «ουσιωδών» λογιστικών πολιτικών. Επίσης, προστίθενται οδηγίες και επεξηγηματικά παραδείγματα στη Δήλωση Πρακτικής για να βοηθήσουν στην εφαρμογή της έννοιας του ουσιώδους κατά τη διενέργεια κρίσεων στις γνωστοποιήσεις λογιστικών πολιτικών. Οι τροποποιήσεις δεν έχουν ακόμη υιοθετηθεί από την Ευρωπαϊκή Ένωση.
- *ΔΛΠ 1 Παρουσίαση των Οικονομικών Καταστάσεων: Ταξινόμηση των Υποχρεώσεων ως Βραχυπρόθεσμες ή Μακροπρόθεσμες (Τροποποιήσεις):* Οι τροποποιήσεις εφαρμόζονται για ετήσιες λογιστικές περιόδους που ξεκινούν την ή μετά την 1 Ιανουαρίου 2022 ενώ επιτρέπεται νωρίτερη εφαρμογή. Ωστόσο, λόγω της πανδημίας Covid-19 το ΣΔΛΠ ανέβαλε την ημερομηνία εφαρμογής κατά ένα έτος, δηλαδή από την 1η Ιανουαρίου 2023, δίνοντας περισσότερο χρόνο στις εταιρείες να προσδιορίσουν τυχόν αλλαγές στην ταξινόμηση των υποχρεώσεων. Οι τροποποιήσεις έχουν στόχο την επίτευξη συνέπειας στην εφαρμογή των απαιτήσεων του προτύπου, βοηθώντας τις εταιρείες να καθορίσουν κατά πόσο ο δανεισμός και οι λοιπές υποχρεώσεις με αβέβαιη ημερομηνία διακανονισμού ταξινομούνται ως βραχυπρόθεσμες ή μακροπρόθεσμες υποχρεώσεις, στην Κατάσταση Οικονομικής Θέσης. Οι τροποποιήσεις επηρεάζουν την παρουσίαση των υποχρεώσεων στην Κατάσταση Οικονομικής Θέσης, ενώ δεν τροποποιούν τις υφιστάμενες απαιτήσεις αναφορικά με την επιμέτρηση ή το χρόνο αναγνώρισης ενός περιουσιακού στοιχείου, υποχρέωσης, εσόδου ή εξόδου ή τις γνωστοποιήσεις επί των στοιχείων αυτών. Επίσης, οι τροποποιήσεις διευκρινίζουν τις απαιτήσεις ταξινόμησης για το δανεισμό, τον οποίο μπορεί να διακανονήσει μία εταιρεία εκδίδοντας συμμετοχικούς τίτλους. Τον Νοέμβριο του 2021, το ΣΔΛΠ εξέδωσε ένα προσχέδιο έκθεσης το οποίο διευκρινίζει την ταξινόμηση των υποχρεώσεων που υπόκεινται σε όρους συμμόρφωσης σε ημερομηνία μεταγενέστερη της περιόδου αναφοράς. Ειδικότερα, το ΣΔΛΠ πρότεινε τροποποιήσεις περιορισμένου πεδίου στο ΔΛΠ 1, οι οποίες αντιστρέφουν τις τροποποιήσεις του 2020 που απαιτούν από τις οντότητες να ταξινομήσουν ως βραχυπρόθεσμες, τις υποχρεώσεις που υπόκεινται σε τήρηση όρων συμμόρφωσης, μόνο εντός των επόμενων δώδεκα μηνών μετά την περίοδο αναφοράς, εάν οι όροι συμμόρφωσης δεν πληρούνται στο τέλος της περιόδου αναφοράς. Οι προτάσεις αφορούν στο να παρουσιάζουν οι οντότητες ξεχωριστά τις μακροπρόθεσμες υποχρεώσεις που υπόκεινται σε τήρηση όρων συμμόρφωσης εντός δώδεκα μηνών από την περίοδο αναφοράς. Επιπροσθέτως, θα απαιτούνται πρόσθετες γνωστοποιήσεις όταν οι οντότητες δεν τηρούν τους όρους συμμόρφωσης στο τέλος της περιόδου αναφοράς. Οι προτάσεις θα τεθούν σε ισχύ για ετήσιες περιόδους αναφοράς που ξεκινούν την ή μετά την 1η Ιανουαρίου 2024 και θα πρέπει να εφαρμοστούν αναδρομικά σύμφωνα με το ΔΛΠ 8, ενώ επιτρέπεται η νωρίτερη εφαρμογή. Το ΣΔΛΠ πρότεινε επίσης, την αναβολή της έναρξης ισχύος των τροποποιήσεων του 2020 αναφορικά με την ταξινόμηση των υποχρεώσεων

ως βραχυπρόθεσμες ή μακροπρόθεσμες, μέχρι την εφαρμογή των προτάσεων του προσχέδιου έκθεσης. Οι τροποποιήσεις συμπεριλαμβανομένων των προτάσεων του προσχέδιου έκθεσης δεν έχουν ακόμη υιοθετηθεί από την Ευρωπαϊκή Ένωση.

- *ΔΛΠ 8 Λογιστικές πολιτικές, αλλαγές στις λογιστικές εκτιμήσεις και σφάλματα: Ορισμός των λογιστικών εκτιμήσεων (Τροποποιήσεις):* Οι τροποποιήσεις τίθενται σε ισχύ για ετήσιες περιόδους αναφοράς που ξεκινούν την ή μετά την 1η Ιανουαρίου 2023, ενώ επιτρέπεται νωρίτερη εφαρμογή και ισχύουν για αλλαγές στις λογιστικές πολιτικές και αλλαγές σε λογιστικές εκτιμήσεις που πραγματοποιούνται κατά ή μετά την έναρξη αυτής της περιόδου. Οι τροποποιήσεις εισάγουν νέο ορισμό της λογιστικής εκτίμησης ως νομισματικά ποσά στις οικονομικές καταστάσεις που υπόκεινται σε αβεβαιότητα επιμέτρησης. Επίσης, οι τροποποιήσεις διευκρινίζουν ποιες είναι οι αλλαγές στις λογιστικές εκτιμήσεις και πώς διαφέρουν από τις αλλαγές στις λογιστικές πολιτικές και τις διορθώσεις λαθών. Οι τροποποιήσεις δεν έχουν ακόμη υιοθετηθεί από την Ευρωπαϊκή Ένωση.
- *ΔΛΠ 12 Αναβαλλόμενη φορολογία σχετιζόμενη με περιουσιακά στοιχεία και υποχρεώσεις από μια μεμονωμένη συναλλαγή (Τροποποιήσεις):* Οι τροποποιήσεις εφαρμόζονται για ετήσιες λογιστικές περιόδους που ξεκινούν την ή μετά την 1 Ιανουαρίου 2023, ενώ επιτρέπεται νωρίτερη εφαρμογή. Τον Μάιο του 2021, το ΣΔΛΠ εξέδωσε τροποποιήσεις οι οποίες περιορίζουν το πεδίο εφαρμογής της εξαιρέσης αρχικής αναγνώρισης του ΔΛΠ 12 και καθορίζουν τον τρόπο με τον οποίο οι εταιρείες πρέπει να αντιμετωπίσουν λογιστικά την αναβαλλόμενη φορολογία σε συναλλαγές όπως μισθώσεις και υποχρεώσεις παροπλισμού. Σύμφωνα με τις τροποποιήσεις, η αρχική εξαίρεση αναγνώρισης δεν ισχύει για συναλλαγές που, κατά την αρχική αναγνώριση, δημιουργούν ίσες φορολογητέες και εκπεστέες προσωρινές διαφορές. Ισχύει μόνο εάν η αναγνώριση ενός περιουσιακού στοιχείου μίσθωσης και υποχρέωσης μίσθωσης (ή υποχρέωσης παροπλισμού και περιουσιακού στοιχείου παροπλισμού) δημιουργεί προσωρινές διαφορές που δεν είναι ίσες. Οι τροποποιήσεις δεν έχουν ακόμη υιοθετηθεί από την Ευρωπαϊκή Ένωση.
- *ΔΠΧΑ 16 Μισθώσεις - Εκπτώσεις ενοικίου που σχετίζονται με τον COVID-19 μετά την 30η Ιουνίου 2021 (Τροποποιήσεις):* Η Τροποποίηση εφαρμόζεται σε ετήσιες λογιστικές περιόδους αναφοράς που ξεκινούν την ή μετά την 1η Απριλίου 2021, ενώ επιτρέπεται νωρίτερη εφαρμογή, συμπεριλαμβανομένων των οικονομικών καταστάσεων που δεν έχουν ακόμη εγκριθεί για έκδοση κατά την 31η Μαρτίου 2021. Τον Μάρτιο του 2021, το ΣΔΛΠ τροποποίησε τους όρους της πρακτικής διευκόλυνσης που παρέχεται στον μισθωτή να αντιμετωπίσει λογιστικά οποιαδήποτε αλλαγή ή έκπτωση επί μισθωμάτων ως συνέπεια του Covid-19, με τον ίδιο τρόπο βάσει των απαιτήσεων του ΔΠΧΑ 16, εάν η αλλαγή ή έκπτωση δεν θεωρείτο τροποποίηση της μίσθωσης. Με βάση την τροποποίηση, η πρακτική διευκόλυνση εφαρμόζεται για μειώσεις σε πληρωμές μισθωμάτων και επηρεάζει πληρωμές που οφείλονται την ή πριν από την 30η Ιουνίου 2022, εφόσον πληρούνται οι υπόλοιπες προϋποθέσεις της πρακτικής διευκόλυνσης.

2.2 Ενοποίηση Οικονομικών Καταστάσεων

(α) Θυγατρικές Εταιρείες

Θυγατρικές του Ομίλου είναι τα νομικά πρόσωπα (συμπεριλαμβανομένων των structured entities) στα οποία ο Όμιλος ασκεί έλεγχο. Ο Όμιλος ελέγχει μία εταιρεία όταν εκτίθεται ή έχει δικαιώματα σε μεταβλητές αποδόσεις από τη συμμετοχή του στην εταιρεία και έχει την ικανότητα να επηρεάσει αυτές τις αποδόσεις μέσω του ελέγχου που ασκεί.

Σε κάθε ημερομηνία ισολογισμού, ο Όμιλος επανεξετάζει κατά πόσον ασκεί έλεγχο επί των επενδύσεών του, σε περιπτώσεις που γεγονότα και καταστάσεις μαρτυρούν πως υπήρξε κάποια αλλαγή. Οι θυγατρικές ενοποιούνται πλήρως από την ημερομηνία κατά την οποία ο έλεγχος μεταβιβάζεται στον Όμιλο. Εξαιρούνται της ενοποίησης από την ημερομηνία που ο έλεγχος παύει να υφίσταται.

Συναλλαγές μεταξύ εταιρειών του Ομίλου, υπόλοιπα και μη πραγματοποιηθέντα κέρδη που σχετίζονται με συναλλαγές μεταξύ εταιρειών του Ομίλου απαλείφονται. Επίσης μη πραγματοποιηθείσες ζημίες απαλείφονται, εκτός κι αν υπάρχουν αποδείξεις πως τα πάγια έχουν απομειωθεί. Οι λογιστικές αρχές των θυγατρικών εταιρειών τροποποιούνται όπου ήταν αναγκαίο για να συμφωνούν με τις λογιστικές αρχές του Ομίλου.

Οι μη ελέγχουσες συμμετοχές στα αποτελέσματα και τη καθαρή θέση θυγατρικών εταιρειών, εμφανίζονται ξεχωριστά στην ενοποιημένη κατάσταση οικονομικής θέσης, στην ενοποιημένη κατάσταση συνολικών εισοδημάτων και στην ενοποιημένη κατάσταση μεταβολών ιδίων κεφαλαίων.

(β) Μεταβολές σε ποσοστά συμμετοχής σε θυγατρικές, χωρίς ταυτόχρονη αλλαγή στον έλεγχο επί της θυγατρικής.

Συναλλαγές με τους μετόχους μειοψηφίας οι οποίες δεν επηρεάζουν τον έλεγχο που ασκεί ο Όμιλος στην θυγατρική εταιρεία, επιμετρούνται και καταχωρούνται σαν συναλλαγές κεφαλαίου (equity transactions) - δηλαδή ο χειρισμός είναι ο ίδιος με τις συναλλαγές των κύριων μετόχων του Ομίλου. Η διαφορά μεταξύ του τιμήματος που καταβλήθηκε και του αποκτηθέντος σχετικού μεριδίου της λογιστικής αξίας των ιδίων κεφαλαίων της θυγατρικής καταχωρείται στα ίδια κεφάλαια. Κέρδη ή ζημίες που προκύπτουν από την πώληση στους μετόχους της μειοψηφίας καταχωρούνται επίσης στα ίδια κεφάλαια.

(γ) Πώληση Θυγατρικών

Όταν ο Όμιλος παύσει να έχει έλεγχο σε μία εταιρεία, το εναπομένον ποσοστό συμμετοχής επαναυπολογίζεται στην εύλογη αξία του, κατά την ημερομηνία παύσης του ελέγχου και τυχόν διαφορές που προκύπτουν καταχωρούνται στα αποτελέσματα. Κατόπιν, το περιουσιακό αυτό στοιχείο κατηγοριοποιείται ως συγγενής επιχείρηση, κοινοπραξία ή χρηματοοικονομικό στοιχείο ενεργητικού με αξία κτήσης την εύλογη αυτή αξία. Επιπροσθέτως, ποσά που είχαν προηγουμένως καταχωρηθεί στα λοιπά συνολικά εισοδήματα σε σχέση με την θυγατρική λογιστικοποιούνται όπως στην περίπτωση που ο Όμιλος θα είχε απευθείας πουλήσει τα σχετικά περιουσιακά στοιχεία και υποχρεώσεις. Στην

περίπτωση αυτή ενδέχεται να απαιτηθεί τα κονδύλια αυτά να μεταφερθούν από τα λοιπά συνολικά εισοδήματα στα αποτελέσματα.

(δ) Συγγενείς επιχειρήσεις και μέθοδος ενοποίησης καθαρής θέσης

Οι συγγενείς επιχειρήσεις είναι νομικά πρόσωπα στα οποία ο Όμιλος εξασκεί σημαντική επιρροή αλλά όχι έλεγχο που συνοδεύεται συνήθως από μετοχικά δικαιώματα μετά ψήφου από 20% - 50%. Η αξία της επένδυσης στις συγγενείς επιχειρήσεις υπολογίζεται με τη μέθοδο της καθαρής θέσης, βάση της οποίας η επένδυση αρχικά αναγνωρίζεται στο κόστος, ενώ στις επόμενες χρήσεις αυξομειώνεται με το μερίδιο κέρδους ή ζημιάς καθώς και το μερίδιο των λοιπών συνολικών εσόδων/ ζημιών που αναλογούν στον Όμιλο. Το κόστος επένδυσης του Ομίλου σε συγγενείς επιχειρήσεις περιλαμβάνει και την υπεραξία που υπολογίζεται κατά την εξαγορά. Μερίσματα που έχουν εισπραχθεί ή που έχουν εγκριθεί προς διανομή από τις συγγενείς επιχειρήσεις ή τις κοινοπραξίες, μειώνουν το υπόλοιπο της επένδυσης στον ισολογισμό του Ομίλου.

Εάν η συμμετοχή σε μια συγγενή επιχείρηση, μειωθεί, αλλά η σημαντική επιρροή παραμένει, μόνο ένα μέρος του ποσού που είχε αναγνωρισθεί κατευθείαν στην καθαρή θέση, πρέπει να μεταφερθεί στο αποτέλεσμα.

Το μερίδιο του Ομίλου στα κέρδη ή ζημίες μετά την απόκτηση καταχωρείται στα αποτελέσματα, ενώ το μερίδιο της μεταβολής στα λοιπά συνολικά έσοδα αναγνωρίζεται στα λοιπά συνολικά αποτελέσματα του Ομίλου. Οι συνολικές μεταβολές μετά την εξαγορά αντισταθμίζονται με το κόστος αγοράς. Όταν το μερίδιο του Ομίλου στις ζημίες μετά την εξαγορά ισούται με ή υπερβεί το κόστος απόκτησης ο Όμιλος δεν αναγνωρίζει περαιτέρω ζημίες εκτός αν έχει αναλάβει νομικές ή συμβατικές υποχρεώσεις ή έχει προβεί σε πληρωμές για λογαριασμό της συγγενούς επιχείρησης.

Ο Όμιλος εξετάζει σε κάθε ημερομηνία ισολογισμού, εάν υπάρχουν ενδείξεις απομείωσης των συμμετοχών σε συγγενείς επιχειρήσεις. Εάν κάποια συμμετοχή πρέπει να απομειωθεί, ο Όμιλος υπολογίζει το ποσό της απομείωσης ως τη διαφορά μεταξύ του ανακτήσιμου ποσού της συμμετοχής στη συγγενή εταιρία και του υπολοίπου στα βιβλία του Ομίλου. Το ανακτήσιμο ποσό είναι το μεγαλύτερο μεταξύ της εύλογης του αξίας μειωμένης με το απαιτούμενο για την πώληση κόστος και της αξίας χρήσης του (προεξοφλημένες ταμειακές ροές που αναμένεται να δημιουργηθούν βάσει των προσδοκίων της Διοίκησης για μελλοντικές οικονομικές και λειτουργικές συνθήκες).

Κέρδη και ζημίες που προκύπτουν από συναλλαγές “προς τα άνω” (upstream) και “προς τα κάτω” (downstream), μεταξύ του Ομίλου και των συγγενών επιχειρήσεων, αναγνωρίζονται στις Οικονομικές Καταστάσεις του Ομίλου, μόνο στο βαθμό του συμφέροντος μη-συσχετιζόμενων επενδυτών στη συγγενή επιχείρηση. Μη πραγματοποιηθείσες ζημίες δεν αναγνωρίζονται, εκτός εάν η συναλλαγή αποτελεί ένδειξη απαξίωσης του στοιχείου που μεταφέρθηκε. Οι λογιστικές πολιτικές των συγγενών επιχειρήσεων είναι εναρμονισμένες με τις πολιτικές που έχει υιοθετήσει ο Όμιλος.

(ε) Από κοινού συμφωνίες

Οι από κοινού συμφωνίες ταξινομούνται είτε ως κοινές επιχειρήσεις είτε ως κοινοπραξίες, ανάλογα με τα συμβατικά δικαιώματα και υποχρεώσεις του κάθε επενδυτή.

Οι κοινοπραξίες λογιστικοποιούνται με τη μέθοδο της καθαρής θέσης, σύμφωνα με την οποία το μερίδιο του Ομίλου στην κοινοπραξία αναγνωρίζεται αρχικά στο κόστος και στη συνέχεια προσαρμόζεται με το μερίδιο του Ομίλου στα κέρδη ή τις ζημίες μετά την απόκτηση και με μεταβολές στα λοιπά συνολικά εισοδήματα. Όταν το μερίδιο του Ομίλου στις ζημίες μετά την εξαγορά ισούται με ή υπερβεί το κόστος απόκτησης ο Όμιλος δεν αναγνωρίζει περαιτέρω ζημίες εκτός αν έχει αναλάβει υποχρεώσεις ή έχει προβεί σε πληρωμές για λογαριασμό της κοινοπραξίας. Μη πραγματοποιηθέντα κέρδη σχετιζόμενα με συναλλαγές μεταξύ του Ομίλου και των κοινοπραξιών απαλείφονται στο ποσοστό συμμετοχής του Ομίλου στην κοινοπραξία. Μη πραγματοποιηθείσες ζημίες επίσης απαλείφονται εκτός αν η συναλλαγή αποτελεί ένδειξη απαξίωσης του περιουσιακού στοιχείου που μεταβιβάζεται. Οι λογιστικές αρχές των κοινοπρακτικών οντοτήτων τροποποιούνται όπου είναι αναγκαίο για να εξασφαλιστεί συνάφεια με τις λογιστικές αρχές του Ομίλου.

Οι κοινές επιχειρήσεις προκύπτουν όπου ο Όμιλος έχει δικαιώματα στο ενεργητικό και στις υποχρεώσεις που απορρέουν από τις κοινές επιχειρήσεις. Ο Όμιλος αναγνωρίζει το μερίδιο του από τα περιουσιακά στοιχεία, τις υποχρεώσεις, τα έσοδα και τα έξοδα της κοινής επιχείρησης συμπεριλαμβανομένης της αναλογίας εκείνων που διακρατώνται ή υφίστανται από κοινού, στους αντίστοιχους λογαριασμούς στις οικονομικές καταστάσεις.

Μετά την εφαρμογή της μεθόδου της καθαρής θέσης, ο Όμιλος προσδιορίζει εάν είναι αναγκαίο να αναγνωρίσει ζημιά απομείωσης στην επένδυσή του στην κοινοπραξία. Σε κάθε ημερομηνία ισολογισμού ο Όμιλος εκτιμά εάν υπάρχουν αντικειμενικά στοιχεία που υποδεικνύουν ότι η επένδυση στην κοινοπραξία έχει υποστεί απομείωση. Σε περίπτωση που υπάρχουν τέτοια στοιχεία, ο Όμιλος υπολογίζει το ποσό της απομείωσης σαν τη διαφορά ανάμεσα στην ανακτήσιμη αξία της επένδυσης και τη λογιστική της αξία και μετά αναγνωρίζει τη ζημιά στη γραμμή «Κέρδη / (Ζημίες) σε συγγενείς επιχειρήσεις και κοινοπραξίες» στην κατάσταση συνολικών εισοδημάτων.

2.3 Ενοποιήσεις επιχειρήσεων

Η λογιστική μέθοδος της απόκτησης εφαρμόζεται για την λογιστικοποίηση της ενοποίησης θυγατρικών από τον Όμιλο. Το κόστος εξαγοράς υπολογίζεται ως το σύνολο του τιμήματος που καταβλήθηκε, όπως απομετράται από την εύλογη αξία κατά την ημερομηνία της εξαγοράς και του ποσού των μη ελεγχουσών συμμετοχών του εξαγορασθέντος. Για κάθε ενοποίηση επιχειρήσεων, ο Όμιλος επιμετρά τις μη ελέγχουσες συμμετοχές του εξαγορασθέντος ως ποσοστό επί των καθαρών περιουσιακών στοιχείων. Τυχόν κόστη εξαγοράς εξοδοποιούνται.

Το κόστος εξαγοράς υπολογίζεται ως το σύνολο της εύλογης αξίας των περιουσιακών στοιχείων που εκχωρούνται, των υποχρεώσεων που έχουν αναληφθεί ή υφίστανται και των χρηματοοικονομικών προϊόντων που έχουν εκδοθεί κατά την ημερομηνία της συναλλαγής. Το κόστος εξαγοράς περιλαμβάνει την εύλογη αξία ενδεχομένων απαιτήσεων ή υποχρεώσεων που προκύπτουν από τη

συναλλαγή. Τα περιουσιακά στοιχεία που έχουν αποκτηθεί, οι υποχρεώσεις και οι ενδεχόμενες υποχρεώσεις που έχουν αναληφθεί σε ένα επιχειρησιακό συνδυασμό αρχικά αναγνωρίζονται στην εύλογη αξία τους κατά την ημερομηνία της εξαγοράς.

Στη περίπτωση όπου η αποπληρωμή ολόκληρου ή μέρους του τιμήματος θα γίνει μακροπρόθεσμα και θα πραγματοποιηθεί με μετρητά, το πληρωτέο ποσό θα πρέπει να προεξοφληθεί στη παρούσα αξία της μέρας κατά την οποία έγινε η εξαγορά. Το προεξοφλητικό επιτόκιο που θα χρησιμοποιηθεί είναι το επιτόκιο στο οποίο θα μπορούσε η εταιρεία να δανειστεί από ανεξάρτητη πηγή κάτω από αντίστοιχους όρους και προϋποθέσεις.

Τυχόν ενδεχόμενο τίμημα πληρωτέο από τον Όμιλο αναγνωρίζεται αρχικά στην εύλογη αξία του κατά την ημερομηνία εξαγοράς και κατηγοριοποιείται είτε στη καθαρή θέση είτε ως χρηματοοικονομική υποχρέωση. Ποσά που έχουν κατηγοριοποιηθεί ως χρηματοοικονομική υποχρέωση επαναξιολογούνται όσον αφορά την εύλογη αξία τους και τυχόν μεταβολές αναγνωρίζονται στα αποτελέσματα, βάσει των σχετικών διεθνών λογιστικών προτύπων. Δεν γίνεται μεταγενέστερη επιμέτρηση για ποσά τα οποία έχουν καταχωρηθεί στα ίδια κεφάλαια.

Η διαφορά μεταξύ του συνολικού κόστους απόκτησης πλέον του ποσού που είχε αναγνωριστεί για μη ελέγχουσες συμμετοχές και τυχόν συμμετοχές που προϋπήρχαν, και της εύλογης αξίας κατά την ημερομηνία εξαγοράς του μεριδίου του Ομίλου στα καθαρά περιουσιακά στοιχεία που αποκτήθηκαν καταγράφεται σαν υπεραξία (Σημείωση 2.10). Εάν αυτή είναι μικρότερη από την εύλογη αξία των καθαρών περιουσιακών στοιχείων που αποκτήθηκαν, ο Όμιλος επανεκτιμά εάν έχει γίνει ορθή εκτίμηση όλων των περιουσιακών στοιχείων που αποκτήθηκαν και των υποχρεώσεων που αναλήφθηκαν και ελέγχει την επιμέτρησή τους, πριν καταχωρηθεί η διαφορά τους στα αποτελέσματα.

Μετά την αρχική αναγνώριση, η υπεραξία μετράται στο κόστος μείον τυχόν συσσωρευμένες ζημιές απομείωσης. Για σκοπούς ελέγχου απομείωσης, η υπεραξία που προέκυψε κατά την ενοποίηση επιχειρήσεων κατανέμεται από την ημερομηνία εξαγοράς σε κάθε μονάδα δημιουργίας ταμειακών ροών του Ομίλου που αναμένεται να ωφεληθεί από την ενοποίηση, ανεξάρτητα από το κατά πόσον άλλα πάγια ή υποχρεώσεις του εξαγορασθέντος έχουν κατανεμηθεί στις συγκεκριμένες μονάδες.

Για να είναι μια συναλλαγή ή ένα γεγονός μια συνένωση επιχειρήσεων, τα περιουσιακά στοιχεία που αποκτήθηκαν και οι αναληφθείσες υποχρεώσεις επί των οποίων ο Όμιλος έχει αποκτήσει τον έλεγχο απαιτούνται να αποτελούν επιχείρηση. Για να αποτελεί μια συναλλαγή ή ένα γεγονός συνένωση επιχειρήσεων, τα αποκτηθέντα περιουσιακά στοιχεία οι αναληφθείσες υποχρεώσεις επί των οποίων ο Όμιλος έχει αποκτήσει τον έλεγχο, απαιτείται να αποτελούν επιχείρηση.

Μια «επιχείρηση» είναι ένα ολοκληρωμένο σύνολο δραστηριοτήτων και περιουσιακών στοιχείων που είναι ικανό να διαχειριστεί για να παρέχει αγαθά ή υπηρεσίες σε πελάτες, να δημιουργεί εισόδημα από επενδύσεις ή να δημιουργεί άλλα έσοδα από συνήθεις δραστηριότητες. Μια επιχείρηση απαρτίζεται από εισροές και διαδικασίες που εφαρμόζονται σε αυτές τις εισροές και έχουν την ικανότητα να συνεισφέρουν στη δημιουργία εκροών. Για να θεωρηθεί το αποκτηθέν σύνολο ως μια επιχείρηση απαιτείται να περιλαμβάνει μια εισροή και μια ουσιαστική διαδικασία που μαζί συμβάλλουν σημαντικά στην ικανότητα δημιουργίας εκροών.

Μια επιχείρηση αποτελείται γενικά από εισροές, διαδικασίες που εφαρμόζονται σε αυτές τις εισροές και την ικανότητα να συμβάλει στη δημιουργία εκροών. Τουλάχιστον, για να θεωρηθεί επιχείρηση το αποκτηθέν σύνολο απαιτείται να περιλαμβάνει μια εισροή και μια ουσιαστική διαδικασία που μαζί συμβάλλουν σημαντικά στην ικανότητα δημιουργίας εκροών.

Μια επιχείρηση δεν χρειάζεται να περιλαμβάνει όλες τις εισροές ή τις διαδικασίες που χρησιμοποιούνται για τη δημιουργία εκροών αλλά απαιτείται να περιλαμβάνει τουλάχιστον μια εισροή και μια ουσιαστική διαδικασία που από κοινού συνεισφέρουν σημαντικά στην ικανότητά του να δημιουργεί εκροή.

Εάν ο Όμιλος καταλήξει στο συμπέρασμα ότι μια οντότητα που αποκτά θωρείται απόκτηση περιουσιακού στοιχείου, τότε δεν αναγνωρίζεται υπεραξία και τα αντίστοιχα περιουσιακά στοιχεία αναγνωρίζονται στο κόστος, που είναι ουσιαστικά η τιμή αγοράς κατανεμημένη σε αυτά τα περιουσιακά στοιχεία.

2.4 Πληροφόρηση κατά τομέα

Οι επιχειρηματικοί τομείς είναι συμβατοί με την πληροφόρηση που παρέχεται στην Εκτελεστική Επιτροπή, η οποία αποτελείται από το Διευθύνοντα Σύμβουλο, τον Αναπληρωτή Διευθύνοντα Σύμβουλο και οκτώ Γενικούς Διευθυντές. Η Εκτελεστική Επιτροπή ελέγχει τις εσωτερικές αναφορές χρηματοοικονομικής πληροφόρησης για να αξιολογήσει την επίδοση της Εταιρείας και του Ομίλου και να λάβει αποφάσεις σχετικά με την κατανομή των πόρων και τις στρατηγικές κινήσεις του Ομίλου. Οι τομείς λειτουργικής δραστηριότητας του Ομίλου, παρουσιάζονται στη Σημείωση 5.

2.5 Συναλλαγματικές μετατροπές

(α) Λειτουργικό νόμισμα και νόμισμα αναφοράς

Τα στοιχεία των οικονομικών καταστάσεων των εταιρειών του Ομίλου καταχωρούνται με βάση το κύριο νόμισμα του οικονομικού περιβάλλοντος, στο οποίο η κάθε εταιρεία λειτουργεί («λειτουργικό νόμισμα»). Οι ενοποιημένες οικονομικές καταστάσεις παρουσιάζονται σε Ευρώ, που είναι το λειτουργικό νόμισμα της μητρική εταιρείας και το νόμισμα αναφοράς του Ομίλου. Δεδομένου ότι η διύλιση και εμπορία πετρελαιοειδών αποτελούν την κύρια δραστηριότητα του Ομίλου, οι τιμές αγοραπωλησίας αργού και πετρελαιοειδών βασίζονται κατά κύριο λόγο και σύμφωνα με την πρακτική του κλάδου στις διεθνείς τιμές αναφοράς αργού και πετρελαιοειδών σε Δολάρια Αμερικής. Οι εταιρείες του Ομίλου μετατρέπουν τις αξίες αυτές στα τοπικά τους νομίσματα (οι περισσότερες σε Ευρώ) με βάση τις ισχύουσες ισοτιμίες της ημερομηνίας συναλλαγής.

(β) Συναλλαγές και υπόλοιπα

Οι συναλλαγές σε ξένα νομίσματα μετατρέπονται στο λειτουργικό νόμισμα με βάση τις ισοτιμίες που ισχύουν κατά την ημερομηνία των συναλλαγών. Κέρδη και ζημιές από συναλλαγματικές διαφορές οι οποίες προκύπτουν από την εκκαθάριση τέτοιων συναλλαγών ή κατά τη μετατροπή των χρηματικών στοιχείων του ενεργητικού και παθητικού που εκφράζονται σε ξένο νόμισμα με τις ισχύουσες ισοτιμίες

κατά την ημερομηνία Ισολογισμού, αναγνωρίζονται στα αποτελέσματα. Στην περίπτωση που αναφέρονται σε πράξεις αντιστάθμισης κινδύνων χρηματοροών ή σε πράξεις αντιστάθμισης κινδύνων καθαρών επενδύσεων μεταφέρονται απ' ευθείας στην καθαρή θέση.

Για συναλλαγές που περιλαμβάνουν την είσπραξη ή πληρωμή προκαταβολών σε ξένο νόμισμα, η ημερομηνία της συναλλαγής για σκοπούς καθορισμού της συναλλαγματικής ισοτιμίας που θα χρησιμοποιηθεί, είναι η ημερομηνία της αρχικής αναγνώρισης της μη χρηματικής προκαταβολής ή του αναβαλλόμενου εσόδου.

Τα κέρδη και ζημιές από συναλλαγματικές διαφορές συμπεριλαμβάνονται στην ίδια γραμμή των αποτελεσμάτων, στην οποία εμφανίζεται και η συναλλαγή από την οποία προήλθαν, εκτός των συναλλαγματικών διαφορών που προέρχονται από δάνεια, καταθέσεις και ταμειακά διαθέσιμα, τα οποία εμφανίζονται σε ξεχωριστή γραμμή (Κέρδη / (Ζημιές) από συναλλαγματικές διαφορές).

Μη χρηματικά χρηματοοικονομικά στοιχεία τα οποία επιμετρούνται σε εύλογη αξία σε ξένο νόμισμα, μετατρέπονται στο λειτουργικό νόμισμα βάσει της ισοτιμίας που ίσχυε την ημερομηνία που καθορίστηκε η εύλογη αξία. Συναλλαγματικές διαφορές στοιχείων ενεργητικού και παθητικού τα οποία επιμετρούνται σε εύλογη αξία, συμπεριλαμβάνονται στα κέρδη ή ζημιές από μεταβολές στην εύλογη αξία.

(γ) Εταιρείες του Ομίλου

Τα αποτελέσματα και η χρηματοοικονομική θέση όλων των θυγατρικών του Ομίλου που έχουν λειτουργικό νόμισμα διαφορετικό από το νόμισμα αναφοράς μετατρέπονται στο νόμισμα αναφοράς ως ακολούθως:

- (i) Στοιχεία ενεργητικού και παθητικού του κάθε ισολογισμού που παρουσιάζεται μετατρέπονται με την ισοτιμία της ημερομηνίας του ισολογισμού.
- (ii) Έσοδα και έξοδα για κάθε λογαριασμό αποτελεσμάτων μετατρέπονται με μέσες ισοτιμίες (εκτός αν οι μέσες τιμές δεν αποτελούν καλή προσέγγιση της συσσωρευτικής επίδρασης που προέρχεται από τις ισοτιμίες της ημέρας που γίνονται οι συναλλαγές στην οποία περίπτωση χρησιμοποιούνται οι συναλλαγές της ημερομηνίας που γίνεται η συναλλαγή).
- (iii) Όλες οι συναλλαγματικές διαφορές που προκύπτουν αναγνωρίζονται σαν ξεχωριστή κίνηση στην καθαρή θέση.

Στην ενοποίηση όλες οι συναλλαγματικές διαφορές που προκύπτουν από την μετατροπή του κόστους των επενδύσεων σε δραστηριότητες του εξωτερικού αναγνωρίζονται στα Λοιπά Συνολικά Έσοδα/Έξοδα. Όταν μια δραστηριότητα του εξωτερικού πωληθεί συναλλαγματικές διαφορές που είχαν καταχωρηθεί στα λοιπά συνολικά εισοδήματα μεταφέρονται στα αποτελέσματα σαν μέρος του κέρδους ή της ζημίας από την πώληση.

Υπεραξίες και μεταβολές της εύλογης αξίας που προέρχονται από την απόκτηση ξένων εταιρειών θεωρούνται σαν στοιχεία του ενεργητικού και παθητικού της ξένης εταιρείας και αποτιμούνται με την

ισοτιμία της ημερομηνίας του ισολογισμού. Οι προκύπτουσες συναλλαγματικές διαφορές αναγνωρίζονται στη καθαρή θέση.

2.6 Περιουσιακά στοιχεία διαθέσιμα προς πώληση

Ο Όμιλος ταξινομεί τα περιουσιακά του στοιχεία ως διαθέσιμα προς πώληση εάν η τρέχουσα αξία τους αναμένεται να ανακτηθεί μέσω της πώλησής τους και όχι μέσω της συνεχούς χρήσης τους. Τα πάγια τα οποία έχουν χαρακτηριστεί ως διαθέσιμα προς πώληση μετρώνται στη χαμηλότερη αξία ανάμεσα στην τρέχουσα αξία και στην εύλογη αξία μείον τυχόν εξόδων που θα πρέπει να γίνουν για την πώληση. Τα κόστη αυτά είναι επιπλέον έξοδα τα οποία σχετίζονται εξ ολοκλήρου με την πώληση του παγίου.

Τα κριτήρια για ταξινόμηση ενός παγίου σαν διαθέσιμο προς πώληση πληρούνται όταν η πώληση είναι πολύ πιθανή και το περιουσιακό στοιχείο είναι άμεσα διαθέσιμο να πουληθεί στην τρέχουσα κατάστασή του. Οι ενέργειες που απαιτούνται για την ολοκλήρωση της πώλησης θα πρέπει να διασφαλίζουν ότι δεν υπάρχει σημαντική πιθανότητα για αλλαγές στο πλάνο της πώλησης ή ότι η απόφαση πώλησης θα ανακληθεί. Η Διοίκηση θα πρέπει επιπλέον να έχει δεσμευτεί στο πλάνο πώλησης του παγίου και η ολοκλήρωση της πώλησης θα πρέπει να αναμένεται εντός του επόμενου έτους από τη μέρα που το πάγιο χαρακτηρίστηκε ως διαθέσιμο προς πώληση.

Ενσώματα και ασώματα πάγια που έχουν χαρακτηριστεί ως διαθέσιμα προς πώληση σταματούν να αποσβένονται.

Τα πάγια που έχουν χαρακτηριστεί ως διαθέσιμα προς πώληση και οι αντίστοιχες υποχρεώσεις παρουσιάζονται ξεχωριστά στο μη κυκλοφορούν ενεργητικό στην κατάσταση οικονομικής θέσης.

2.7 Ενσώματα πάγια

Τα ενσώματα πάγια περιλαμβάνουν κυρίως οικόπεδα, κτίρια, μηχανολογικό εξοπλισμό, πρατήρια καυσίμων, μεταφορικά μέσα και έπιπλα και εξαρτήματα. Τα ενσώματα πάγια αναγράφονται στο κόστος κτήσεως μείον τις συσσωρευμένες αποσβέσεις. Το κόστος κτήσεως περιλαμβάνει όλες τις άμεσες δαπάνες για την απόκτηση των περιουσιακών στοιχείων.

Μεταγενέστερες δαπάνες καταχωρούνται σε επαύξηση της λογιστικής αξίας των ενσωμάτων παγίων ή ως ξεχωριστό πάγιο μόνον εάν είναι πιθανό ότι μελλοντικά οικονομικά οφέλη σχετιζόμενα με το πάγιο θα εισρεύσουν στον Όμιλο και το κόστος τους μπορεί να επιμετρηθεί αξιόπιστα. Το αναπόσβεστο υπόλοιπο των παγίων που έχουν αντικατασταθεί διαγράφεται στα αποτελέσματα. Το κόστος επισκευών και συντηρήσεων διαγράφεται στα αποτελέσματα όταν πραγματοποιείται, εκτός από το κόστος της περιοδικής γενικής συντήρησης των διυλιστηρίων το οποίο κεφαλαιοποιείται και διαγράφεται στα αποτελέσματα με τη σταθερή μέθοδο απόσβεσης μέχρι την επόμενη προγραμματισμένη γενική συντήρηση στο βαθμό που τα κόστη αυτά βελτιώνουν είτε την ωφέλιμη ζωή του παγίου είτε την παραγωγική του δυναμικότητα.

Οι ακινητοποιήσεις υπό εκτέλεση είναι πάγια που βρίσκονται υπό κατασκευή (σχετίζονται κυρίως με τις μονάδες διύλισης) και καταχωρούνται στο κόστος. Το κόστος περιλαμβάνει το κόστος κατασκευής

αμοιβές τρίτων και άλλες άμεσες δαπάνες, Οι ακινητοποιήσεις υπό εκτέλεση δεν αποσβένονται, καθώς το πάγιο που αφορούν δεν είναι διαθέσιμο για χρήση.

Τα οικόπεδα δεν υπόκεινται σε απόσβεση, επίσης. Οι αποσβέσεις των άλλων ενσωμάτων παγίων υπολογίζονται με την σταθερή μέθοδο κατά τη διάρκεια της ωφέλιμης ζωής τους που έχει ως εξής:

– Κτίρια (περιλαμβάνονται τα πρατήρια καυσίμων)	10 – 40 έτη
– Μηχ/κός εξοπλισμός	
▪ Εξειδικευμένες βιομηχανικές εγκαταστάσεις και μηχανήματα	10 – 35 έτη
▪ Αγωγοί	30 – 50 έτη
▪ Λοιπός εξοπλισμός	5 – 25 έτη
– Μεταφορικά μέσα	
▪ Βυτιοφόρα φορτηγά μεταφοράς LPG και λευκών προϊόντων	5 – 10 έτη
▪ Λοιπά Μεταφορικά Μέσα	4 – 10 έτη
▪ Πλοία	25 – 35 έτη
– Έπιπλα και εξαρτήματα	
▪ Υπολογιστές	3 – 5 έτη
▪ Λοιπά έπιπλα και εξαρτήματα	4 – 10 έτη

Οι εξειδικευμένες βιομηχανικές εγκαταστάσεις περιλαμβάνουν μονάδες διυλιστηρίων, εργοστάσια πετροχημικών, δεξαμενές καυσίμων και πρατήρια καυσίμων.

Οι υπολειμματικές αξίες και η ωφέλιμη ζωή των ενσωμάτων παγίων επανεξετάζονται σε κάθε ημερομηνία ισολογισμού και αναπροσαρμόζονται ανάλογα εάν κριθεί απαραίτητο.

Όταν η λογιστική αξία των ενσωμάτων παγίων υπερβαίνει την ανακτήσιμη αξία, η διαφορά (απομείωση) καταχωρείται άμεσα ως έξοδο στα αποτελέσματα. (Σημ. 2.12).

Το κόστος και οι συσσωρευμένες αποσβέσεις των παγίων που αποσύρονται ή πωλούνται αφαιρείται από τους σχετικούς λογαριασμούς κατά το χρόνο της πώλησης ή απόσυρσης τους και τυχόν κέρδη ή ζημίες, που καθορίζονται κατόπιν σύγκρισης των εσόδων από την πώληση με τη λογιστική αξία, περιλαμβάνονται στην ενοποιημένη κατάσταση συνολικών εισοδημάτων σαν μέρος των λοιπών εσόδων / (εξόδων).

2.8 Μισθώσεις

2.8.1 Δικαιώματα χρήσης παγίων

Ο Όμιλος αναγνωρίζει δικαιώματα χρήσης παγίων στην έναρξη της μίσθωσης (την ημερομηνία που το περιουσιακό στοιχείο είναι διαθέσιμο προς χρήση). Τα δικαιώματα χρήσης παγίων επιμετρούνται στο κόστος τους, μειωμένο κατά τη συσσωρευμένη απόσβεση και την απομείωση της αξίας τους και

προσαρμοσμένο κατά την επαναμέτρηση των αντίστοιχων υποχρεώσεων μισθώσεων. Το κόστος των δικαιωμάτων χρήσης παγίων συμπεριλαμβάνει το ποσό των υποχρεώσεων μισθώσεων που έχουν αναγνωρισθεί, τις αρχικές άμεσα συνδεδεμένες σχετικές δαπάνες και τις πληρωμές μισθώσεων που έγιναν την ή πριν την ημερομηνία έναρξης, μειωμένες κατά το ποσό των προσφερόμενων εκπτώσεων ή άλλων κινήτρων. Εκτός των περιπτώσεων όπου ο Όμιλος είναι σχετικά βέβαιος ότι το μισθωμένο πάγιο θα περιέλθει στην κατοχή του στο τέλος της σύμβασης μίσθωσης, τα αναγνωρισμένα δικαιώματα χρήσης παγίων αποσβένονται με τη σταθερή μέθοδο κατά τη μικρότερη διάρκεια μεταξύ της ωφέλιμης ζωής του υποκείμενου παγίου και των όρων της σύμβασης μίσθωσης. Τα δικαιώματα χρήσης παγίων υπόκεινται σε έλεγχο απομείωσης της αξίας τους, είτε κάθε ένα ξεχωριστά είτε ως μονάδα δημιουργίας ταμειακών ροών.

2.8.2 Υποχρεώσεις μισθώσεων

Κατά την έναρξη της μίσθωσης, ο Όμιλος αναγνωρίζει υποχρεώσεις μισθώσεων ίσες με την παρούσα αξία των μισθωμάτων κατά τη συνολική διάρκεια της σύμβασης μίσθωσης. Οι πληρωμές συμπεριλαμβάνουν τα συμβατικά σταθερά μισθώματα, μειωμένα κατά το ποσό των προσφερόμενων επιδοτήσεων, μεταβλητά μισθώματα που εξαρτώνται από κάποιον δείκτη, καθώς και ποσά για πληρωμές υπολειμματικής αξίας που αναμένεται να πληρωθούν. Τα μισθώματα επίσης περιλαμβάνουν την τιμή εξάσκησης ενός δικαιώματος αγοράς, που είναι σχετικά βέβαιο να εξασκηθεί από τον Όμιλο και πληρωμές κυρώσεων λύσης μιας μίσθωσης, αν οι όροι σύμβασης δείχνουν με σχετική βεβαιότητα ότι ο Όμιλος θα εξασκήσει το δικαίωμα για λύση. Τα μεταβλητά μισθώματα που δεν εξαρτώνται από κάποιον δείκτη, αναγνωρίζονται ως έξοδο στην περίοδο που επέρχεται το γεγονός ή η συνθήκη και γίνεται η πληρωμή.

Για να υπολογίσει την παρούσα αξία των πληρωμών, ο Όμιλος χρησιμοποιεί το κόστος επιπρόσθετου δανεισμού κατά την ημερομηνία έναρξης της μίσθωσης, εάν το πραγματικό επιτόκιο δεν προσδιορίζεται ευθέως από τη σύμβαση μίσθωσης. Μεταγενέστερα της έναρξης μίσθωσης, το ποσό των υποχρεώσεων μισθώσεων προσαυξάνεται με έξοδα τόκων και μειώνεται με τις πληρωμές μισθωμάτων που πραγματοποιούνται. Επιπλέον, η λογιστική αξία των υποχρεώσεων μισθώσεων επαναμετράται εάν υπάρξει τροποποίηση στη σύμβαση, ή οποιαδήποτε αλλαγή στη διάρκεια της σύμβασης, στα σταθερά μισθώματα ή στην αξιολόγηση αγοράς του περιουσιακού στοιχείου. Οι επαναμετρήσεις αυτές καταχωρούνται σε μια γραμμή στη σημείωση των δικαιωμάτων χρήσης παγίων ως μετατροπές.

(α) Βραχυχρόνιες μισθώσεις και μισθώσεις παγίων χαμηλής αξίας

Ο Όμιλος εφαρμόζει την εξαίρεση σχετικά με τις βραχυχρόνιες μισθώσεις (δηλαδή μισθώσεις διάρκειας μικρότερης ή ίσης των 12 μηνών, από την ημερομηνία έναρξης της σύμβασης μίσθωσης, όπου δεν υπάρχει το δικαίωμα αγοράς του περιουσιακού στοιχείου). Επίσης εφαρμόζει την εξαίρεση σχετικά με περιουσιακά στοιχεία χαμηλής αξίας (δηλαδή αξίας μικρότερης των €5 χιλιάδων). Πληρωμές μισθωμάτων για βραχυχρόνιες και χαμηλής αξίας μισθώσεις αναγνωρίζονται ως έξοδα με τη σταθερή μέθοδο κατά τη διάρκεια της μίσθωσης.

(β) Σημαντικές εκτιμήσεις στον προσδιορισμό της διάρκειας μισθώσεων με δικαίωμα ανανέωσης

Ο Όμιλος προσδιορίζει τη διάρκεια μίσθωσης ως τη συμβατική διάρκεια μίσθωσης, συμπεριλαμβανομένης της χρονικής περιόδου που καλύπτεται από (α) δικαίωμα επέκτασης της μίσθωσης, εάν είναι σχετικά βέβαιο ότι το δικαίωμα θα εξασκηθεί ή από (β) δικαίωμα λύσης της σύμβασης, εάν είναι σχετικά βέβαιο ότι το δικαίωμα δε θα εξασκηθεί.

Ο Όμιλος έχει το δικαίωμα για κάποιες μισθώσεις, να επεκτείνει τη διάρκεια της σύμβασης μίσθωσης. Ο Όμιλος αξιολογεί εάν υπάρχει σχετική βεβαιότητα ότι θα εξασκηθεί το δικαίωμα ανανέωσης, λαμβάνοντας υπόψη όλους τους σχετικούς παράγοντες που δημιουργούν οικονομικό κίνητρο, να εξασκήσει το δικαίωμα ανανέωσης. Μεταγενέστερα της ημερομηνίας έναρξης της μίσθωσης, ο Όμιλος επανεξετάζει τη διάρκεια της μίσθωσης, εάν υπάρξει ένα σημαντικό γεγονός ή αλλαγή στις συνθήκες που εμπíπτουν στον έλεγχό του και επηρεάζουν την επιλογή εξάσκησης (ή όχι) του δικαιώματος ανανέωσης (όπως για παράδειγμα μια αλλαγή στην επιχειρηματική στρατηγική του Ομίλου).

Η Επιτροπή Διερμηνειών των ΔΠΧΑ (η «Επιτροπή») έχει εκδώσει μια περίληψη των αποφάσεων που λήφθηκαν στις δημόσιες συνεδριάσεις της για να αποσαφηνίσει τις διερμηνείες του ΔΠΧΑ 16 σχετικά με τα ακόλουθα θέματα:

(γ) Δικαιώματα που σχετίζονται με το υπέδαφος:

Η Επιτροπή κατέληξε στο συμπέρασμα όσον αφορά τη συγκεκριμένη περίπτωση που παρουσιάζεται στην απόφασή της, ότι όταν ένας φορέας εκμετάλλευσης αγωγού έχει το δικαίωμα να τοποθετήσει έναν αγωγό σε υπόγειο χώρο, αυτό αποτελεί μίσθωση και ως εκ τούτου στη συγκεκριμένη περίπτωση, όπως παρουσιάζεται στην παρούσα απόφαση, πρέπει να εμπίπτει στο πεδίο εφαρμογής του ΔΠΧΑ 16. Όπως παρουσιάζεται στη σημείωση 7, ο Όμιλος εκμεταλλεύεται υπόγειους αγωγούς εντός των ορίων διαφόρων δήμων, σύμφωνα με τους σχετικούς νόμους, χωρίς την απαίτηση καταβολής οποιασδήποτε αποζημίωσης για αυτούς. Όπως περιγράφεται στη σημείωση 33 αυτών των οικονομικών καταστάσεων, ορισμένοι δήμοι προχώρησαν στην επιβολή δασμών και προστίμων σχετικά με τα δικαιώματα διέλευσης. Η ομάδα άσκησε έφεση κατά των εν λόγω ποσών που επιβλήθηκαν όπως περιγράφεται στη σημείωση και πιστεύει ότι το αποτέλεσμα θα είναι ευνοϊκό. Ο Όμιλος θεωρεί ότι αυτά δεν εμπíπτουν στο πεδίο εφαρμογής του ΔΠΧΑ 16 καθώς δεν υπάρχει υποχρέωση καταβολής αποζημίωσης.

(δ) Προσδιορισμός διάρκειας μισθώσεων

Η Επιτροπή εξέδωσε απόφαση, σύμφωνα με την οποία κατά την εκτίμηση της έννοιας της μη σημαντικής ποινής, κατά την κατάρτιση των όρων μίσθωσης, η ανάλυση δεν πρέπει να καλύπτει μόνο την χρηματική ποινή που προβλέπεται στη σύμβαση, αλλά να χρησιμοποιεί μια ευρύτερη οικονομική εκτίμηση της ποινής έτσι ώστε να περιλαμβάνει όλες τις πιθανές οικονομικές εκροές που συνδέονται με την καταγγελία της σύμβασης. Ο Όμιλος εφαρμόζει αυτή την απόφαση και χρησιμοποιεί κρίση για την εκτίμηση της μίσθωσης, ιδιαίτερα στις περιπτώσεις όπου οι συμφωνίες δεν προβλέπουν προκαθορισμένη διάρκεια, όπως τα δικαιώματα χρήσης των παράκτιων ζωνών όπως περιγράφονται

στη σημείωση 7. Ο Όμιλος λαμβάνει υπόψη όλους τους σχετικούς παράγοντες που δημιουργούν οικονομικό κίνητρο για να ασκήσει είτε την ανανέωση είτε τον τερματισμό.

(ε) Λογιστική αντιμετώπιση εκμισθωτή

Ο Όμιλος συνάπτει ορισμένες συμφωνίες υπεκμισθώσεων με τρίτους και ως εκ τούτου ενεργεί ως ενδιάμεσος εκμισθωτής. Ο Όμιλος, ως ενδιάμεσος εκμισθωτής, κατατάσσει την υπεκμίσθωση ως χρηματοοικονομική μίσθωση ή λειτουργική μίσθωση ως εξής:

- (α) εάν η κύρια μίσθωση είναι βραχυπρόθεσμη μίσθωση που ο Όμιλος, ως μισθωτής, έχει εφαρμόσει την παραγράφου 6 του προτύπου, η υπεκμίσθωση κατατάσσεται ως λειτουργική μίσθωση.
- (β) διαφορετικά, η υπεκμίσθωση κατατάσσεται σε σχέση με το δικαίωμα χρήσης του περιουσιακού στοιχείου που προκύπτει από την κύρια μίσθωση και όχι με αναφορά στο υποκείμενο περιουσιακό στοιχείο.

Ο Όμιλος έχει αξιολογήσει όλες τις υπεκμισθώσεις βάσει των παραπάνω κριτηρίων και τις χαρακτηρίζει ως λειτουργικές ή χρηματοοικονομικές. Στις 31 Δεκεμβρίου 2021, όλες οι μισθώσεις στις οποίες ο Όμιλος ενεργεί ως ενδιάμεσος εκμισθωτής αξιολογήθηκαν ως λειτουργικές.

2.9 Κόστος δανεισμού

Έξοδα δανεισμού που σχετίζονται άμεσα με την απόκτηση, κατασκευή ή παραγωγή στοιχείων παγίου ενεργητικού κεφαλαιοποιούνται για το χρονικό διάστημα που απαιτείται μέχρι την ολοκλήρωση της κατασκευής και μέχρι τα πάγια να καταστούν έτοιμα προς χρήση.

Έξοδα δανεισμού κεφαλαιοποιούνται αν τα κεφάλαια που αντλήθηκαν χρησιμοποιήθηκαν ειδικά για την απόκτηση παγίων περιουσιακών στοιχείων. Αν τα κεφάλαια αντλήθηκαν γενικά και χρησιμοποιήθηκαν για την απόκτηση παγίων περιουσιακών στοιχείων, το μέρος των εξόδων δανεισμού που κεφαλαιοποιείται καθορίζεται εφαρμόζοντας ένα συντελεστή κεφαλαιοποίησης επί του κόστους απόκτησης του παγίου. Τα υπόλοιπα έξοδα δανεισμού καταχωρούνται στα αποτελέσματα.

2.10 Άυλα περιουσιακά στοιχεία

(α) Υπεραξία

Η υπεραξία αντιπροσωπεύει το επιπλέον ποσό μεταξύ της αξίας εξαγοράς και της εύλογης αξίας του μεριδίου του Ομίλου επί των αναγνωρίσιμων περιουσιακών στοιχείων και υποχρεώσεων του αγοραζόμενου κατά την ημερομηνία της εξαγοράς. Κέρδη ή ζημιές από την πώληση μιας θυγατρικής περιλαμβάνουν το υπόλοιπο της υπεραξίας που σχετίζεται με τη συγκεκριμένη προς πώληση θυγατρική. Στην περίπτωση κατά την οποία η εύλογη αξία του μεριδίου της Εταιρείας στα καθαρά περιουσιακά στοιχεία της εταιρείας που εξαγοράζεται κατά την ημερομηνία της απόκτησης είναι μεγαλύτερη από το κόστος αγοράς, προκύπτει αρνητική υπεραξία η οποία και αναγνωρίζεται απ' ευθείας στα αποτελέσματα.

Η υπεραξία κατανέμεται στις μονάδες δημιουργίας ταμειακών ροών (ΜΔΤΡ) για έλεγχο απομείωσης. Η κατανομή γίνεται στις ομάδες των μονάδων που αναμένεται να ωφεληθούν από τους επιχειρηματικούς συνδυασμούς στους οποίους δημιουργήθηκε η υπεραξία και αναγνωρίζεται σύμφωνα με το λειτουργικό τομέα. Η υπεραξία υπόκειται σε έλεγχο απομείωσης ετησίως, ή και συντομότερα εφόσον υπάρχουν σχετικές ενδείξεις. Η απομείωση της υπεραξίας προσδιορίζεται με την εκτίμηση της ανακτήσιμης αξίας κάθε ΜΔΤΡ (ή ομάδας ΜΔΤΡ) στην οποία η υπεραξία έχει κατανεμηθεί. Όταν η ανακτήσιμη αξία (που ορίζεται ως μεγαλύτερη αξία μεταξύ αξίας χρήσεως και εύλογης αξίας μειωμένη με το απαιτούμενο για την πώληση κόστος) της ΜΔΤΡ είναι μικρότερη από την λογιστική της αξία συμπεριλαμβανομένης της υπεραξίας, αναγνωρίζεται ζημιά απομείωσης. Η απομείωση της υπεραξίας δεν μπορεί να αναστραφεί μεταγενέστερα.

(β) Δικαιώματα μισθώσεων πρατηρίων

Τα δικαιώματα μισθώσεων πρατηρίων αντιπροσωπεύουν προκαταβολικά ποσά για την αγορά αδειών εκμετάλλευσης και ελέγχου πρατηρίων από τον προηγούμενο κάτοχο της άδειας. Οι άδειες αυτές δεν συνδέονται άμεσα με σύμβαση μίσθωσης και έχουν απεριόριστη ωφέλιμη οικονομική ζωή. Οι πληρωμές αυτές αποτελούν κίνητρα που δίδονται για να εξασφαλίσουν την προώθηση σήματος και μελλοντικά έσοδα και επομένως κεφαλαιοποιούνται σύμφωνα με το ΔΛΠ 38 «Άυλα περιουσιακά στοιχεία». Τα δικαιώματα μισθώσεων πρατηρίων εξετάζονται για απομείωση σαν τμήμα του ΜΔΤΡ στο οποίο ανήκουν.

(γ) Δικαιώματα και άδειες

«Τα δικαιώματα και άδειες» έχουν συγκεκριμένη διάρκεια ζωής και παρουσιάζονται στο κόστος μείον συσσωρευμένες αποσβέσεις. Η απόσβεση υπολογίζεται σύμφωνα με τη σταθερή μέθοδο για να κατανείμει το κόστος των δικαιωμάτων στην εκτιμώμενη διάρκεια ζωής, η οποία συνήθως κυμαίνεται μεταξύ 3 και 25 ετών.

(δ) Λογισμικό

Το κόστος λογισμικού περιλαμβάνει το κόστος αγοράς και εγκατάστασης. Το κόστος των αδειών για τη χρήση λογισμικού κεφαλαιοποιείται με βάση το κόστος απόκτησης και ανάπτυξης του συγκεκριμένου λογισμικού έως ότου να είναι έτοιμο προς χρήση. Τα κόστη αυτά αποσβένονται κατά τη διάρκεια της εκτιμώμενης ωφέλιμης ζωής τους (1 έως 5 χρόνια) με την σταθερή μέθοδο απόσβεσης.

2.11 Έρευνα και αξιολόγηση ορυκτών πόρων

(α) Πάγια στοιχεία ενεργητικού έρευνας και αξιολόγησης

Κατά τη διάρκεια της περιόδου έρευνας και πριν προκύψει εμπορικά εκμεταλλεύσιμη ανακάλυψη, οι δαπάνες της έρευνας και αξιολόγησης κοιτασμάτων πετρελαίου και φυσικού αερίου εξοδοποιούνται. Γεωλογικά και γεωφυσικά κόστη όπως και κόστη άμεσα συνδεδεμένα με μια έρευνα εξοδοποιούνται άμεσα. Τα κόστη απόκτησης δικαιωμάτων έρευνας κεφαλαιοποιούνται στα ασώματα πάγια και αποσβένονται στη διάρκεια της σχετικής άδειας ή ανάλογα με την πρόοδο των εργασιών αν

διαφοροποιούνται σημαντικά. Οι άδειες και δικαιώματα έρευνας και εκμετάλλευσης υδρογονανθράκων συμπεριλαμβάνονται στην κατηγορία «δικαιώματα και άδειες» των ασώματων παγίων.

(β) Ανάπτυξη ενσώματων και ασώματων παγίων ενεργητικού

Δαπάνες για την κατασκευή, εγκατάσταση ή ολοκλήρωση έργων υποδομής όπως πλατφόρμες, αγωγοί και οι γεωτρήσεις εμπορικά εκμεταλλεύσιμων πηγών / κοιτασμάτων κεφαλαιοποιούνται ως ασώματα και ενσώματα πάγια ανάλογα με τη φύση τους. Όταν η περίοδος ανάπτυξης ολοκληρωθεί για ένα συγκεκριμένο κοιτάσμα τότε το κόστος της μεταφέρεται στα πάγια. Καμία απόσβεση δεν χρεώνεται στη φάση της ανάπτυξης.

(γ) Πάγια στοιχεία ενεργητικού παραγωγής πετρελαίου και αερίου

Τα πάγια στοιχεία παραγωγής πετρελαίου και αερίου αποτελούνται από ενσώματα πάγια στοιχεία και δαπάνες ανάπτυξης, που σχετίζονται άμεσα με την παραγωγή εκμεταλλεύσιμων κοιτασμάτων. Ο Όμιλος δεν έχει αναγνωρίσει τέτοια περιουσιακά στοιχεία, καθώς βρίσκεται στα πρώτα στάδια διερεύνησης και αξιολόγησης.

(δ) Αποσβέσεις παγίων στοιχείων ενεργητικού

Τα ενσώματα και ασώματα πάγια στοιχεία πετρελαίου και αερίου αποσβένονται με τη μέθοδο των συντελεστών ανά μονάδα παραγωγής. Οι συντελεστές ανά μονάδα παραγωγής βασίζονται σε αποδεδειγμένα αποθέματα, τα οποία είναι πετρέλαιο, αέριο και άλλα ορυκτά αποθέματα τα οποία εκτιμάται ότι θα ανακτηθούν από τις υπάρχουσες υποδομές με τη χρήση των τρεχουσών μεθόδων εκμετάλλευσης. Οι ποσότητες πετρελαίου και αερίου θεωρούνται παραχθείσες από τη στιγμή που μετρηθούν με όργανα μέτρησης στο συμβατικό σημείο μεταβίβασης στον αγοραστή ή στα σημεία διεξαγωγής της πώλησης και συγκεκριμένα στη βαλβίδα εξόδου της δεξαμενής αποθήκευσης της περιοχής του κοιτάσματος.

(ε) Απομείωση – Πάγια στοιχεία ενεργητικού έρευνας και αξιολόγησης

Έξοδα απόκτησης δικαιωμάτων έρευνας εξετάζονται για απομείωση όταν υπάρχουν ενδείξεις που υποδεικνύουν απομείωση. Για τους σκοπούς του ελέγχου απομείωσης τα έξοδα απόκτησης δικαιωμάτων έρευνας τα οποία υποβάλλονται σε εξέταση για απομείωση, ομαδοποιούνται στις υπάρχουσες μονάδες δημιουργίας ταμειακών ροών (ΜΔΤΡ) των παραγωγικών κοιτασμάτων που ανήκουν στην ίδια γεωγραφική περιφέρεια σύμφωνα με το δικαίωμα έρευνας που αφορούν.

(στ) Απομείωση – Αποδεδειγμένα ενσώματα πάγια στοιχεία ενεργητικού πετρελαίου και αερίου και ασώματα πάγια

Αποδεδειγμένα ενσώματα πάγια στοιχεία πετρελαίου και αερίου και ασώματα πάγια, εξετάζονται για απομείωση όταν γεγονότα ή αλλαγές των περιστάσεων υποδεικνύουν ότι το τρέχον υπόλοιπο του παγίου δεν πρόκειται να ανακτηθεί. Η ζημία απομείωσης αναγνωρίζεται όταν το τρέχον υπόλοιπο του παγίου υπερβαίνει το ανακτήσιμο ποσό. Το ανακτήσιμο ποσό είναι το μεγαλύτερο μεταξύ της εύλογης

του αξίας μείον τα έξοδα διάθεσης και της αξίας χρήσης του. Για τους σκοπούς της αξιολόγησης της απομείωσης, τα πάγια στοιχεία ομαδοποιούνται στο κατώτατο επίπεδο για το οποίο υπάρχουν ξεχωριστά αναγνωρίσιμες ταμειακές ροές.

2.12 Απομείωση αξίας μη χρηματοοικονομικών περιουσιακών στοιχείων

Σε κάθε ημερομηνία ισολογισμού, ο Όμιλος εκτιμά κατά πόσον υφίστανται ενδείξεις απομείωσης. Ένα υπάρχουν ενδείξεις για απομείωση ή εάν απαιτείται ετήσιος έλεγχος απομείωσης του παγίου, τότε υπολογίζεται η ανακτήσιμη αξία του. Τα περιουσιακά στοιχεία που έχουν απροσδιόριστη ωφέλιμη ζωή, δεν αποσβένονται και υπόκεινται σε έλεγχο απομείωσης ετησίως ή και συχνότερα εάν υπάρχουν συγκεκριμένα γεγονότα και ενδείξεις τα οποία να υποδεικνύουν πιθανή απομείωση των στοιχείων. Τα περιουσιακά στοιχεία που αποσβένονται υπόκεινται σε έλεγχο απομείωσης της αξίας τους όταν υπάρχουν ενδείξεις ότι η λογιστική αξία τους δεν θα ανακτηθεί. Ζημιά απομείωσης αναγνωρίζεται για το ποσό για το οποίο η λογιστική αξία του παγίου υπερβαίνει την ανακτήσιμη αξία του. Η ανακτήσιμη αξία είναι η μεγαλύτερη αξία μεταξύ εύλογης αξίας μειωμένη με το απαιτούμενο για την πώληση κόστος και αξίας χρήσεως (παρούσα αξία χρηματοροών που αναμένεται να δημιουργηθούν με βάση την εκτίμηση της Διοίκησης για τις μελλοντικές οικονομικές και λειτουργικές συνθήκες). Για την εκτίμηση των ζημιών απομείωσης τα περιουσιακά στοιχεία εντάσσονται στις μικρότερες δυνατές μονάδες δημιουργίας ταμειακών εισροών. Για τα μη χρηματοοικονομικά στοιχεία εκτός από την υπεραξία, εκτιμάται σε κάθε ημερομηνία ισολογισμού εάν υπάρχουν ενδείξεις ότι οι ζημιές απομείωσης που έχουν αναγνωριστεί κατά το παρελθόν είτε έχουν μειωθεί είτε δεν υφίστανται πλέον. Εάν υπάρχουν τέτοιες ενδείξεις, ο Όμιλος υπολογίζει την ανακτήσιμη αξία του παγίου ή της ΜΔΤΡ. Ζημιές απομείωσης που είχαν αναγνωριστεί κατά το παρελθόν αντιστρέφονται μόνο εφόσον έχουν αλλάξει οι εκτιμήσεις που χρησιμοποιήθηκαν κατά το χρόνο αναγνώρισης της ζημιάς. Η αντιστροφή της απομείωσης επιτρέπεται μέχρι το σημείο στο οποίο η λογιστική αξία του παγίου δεν υπερβαίνει την ανακτήσιμη αξία του, ούτε την λογιστική αξία του παγίου μείον τις αποσβέσεις εάν αυτό δεν είχε απομειωθεί τα προηγούμενα χρόνια.

2.13 Χρηματοοικονομικά μέσα -αρχική αναγνώριση και επιμέτρηση

2.13.1 Αρχική αναγνώριση και επιμέτρηση

Τα χρηματοοικονομικά περιουσιακά στοιχεία ταξινομούνται, κατά την αρχική αναγνώριση, και μεταγενέστερα αποτιμώνται στο αποσβεσμένο κόστος, στην εύλογη αξία μέσω άλλων συνολικών εισοδημάτων (OCI) και στην εύλογη αξία μέσω των αποτελεσμάτων.

Η ταξινόμηση των χρηματοοικονομικών περιουσιακών στοιχείων κατά την αρχική αναγνώριση εξαρτάται από τα συμβατικά χαρακτηριστικά των ταμειακών ροών του χρηματοοικονομικού περιουσιακού στοιχείου και το επιχειρηματικό μοντέλο του Ομίλου για τη διαχείριση τους. Με εξαίρεση τις εμπορικές απαιτήσεις που δεν περιέχουν σημαντική χρηματοοικονομική συνιστώσα ή για τις οποίες ο Όμιλος έχει εφαρμόσει την πρακτική σκοπιμότητας, ο Όμιλος αρχικά αποτιμά τα χρηματοοικονομικά περιουσιακά στοιχεία στην εύλογη αξία τους πλέον, στην περίπτωση ενός χρηματοοικονομικού περιουσιακού στοιχείου που δεν αποτιμάται μέσω αποτελεσμάτων, το κόστος συναλλαγής. Οι εμπορικές απαιτήσεις που δεν περιέχουν σημαντική χρηματοοικονομική συνιστώσα ή

για τις οποίες ο Όμιλος έχει εφαρμόσει την πρακτική σκοπιμότητας, αποτιμώνται στην τιμή συναλλαγής που προσδιορίζεται σύμφωνα με το ΔΠΧΑ 15. Στη σημείωση 2.26 αναλύεται η λογιστική πολιτική για έσοδα από συμβάσεις με πελάτες

Προκειμένου ένα χρηματοοικονομικό περιουσιακό στοιχείο να ταξινομηθεί και να αποτιμηθεί στο αποσβεσμένο κόστος ή στην εύλογη αξία μέσω των συνολικών εισοδημάτων, πρέπει από αυτά να προκύπτουν ταμειακές ροές οι οποίες να είναι «αποκλειστικά πληρωμές κεφαλαίου και τόκων (SPPI)» επί του αρχικού κεφαλαίου. Η αξιολόγηση αυτή αναφέρεται ως SPPI test και εξετάζεται σε επίπεδο χρηματοοικονομικού στοιχείου.

Το επιχειρηματικό μοντέλο του Ομίλου για τη διαχείριση χρηματοοικονομικών περιουσιακών στοιχείων αναφέρεται στον τρόπο με τον οποίο διαχειρίζεται τις οικονομικές του δυνατότητες προκειμένου να δημιουργήσει ταμειακές ροές. Το επιχειρηματικό μοντέλο καθορίζει εάν οι ταμειακές ροές θα προκύψουν από τη συλλογή συμβατικών ταμειακών ροών, πώληση των χρηματοοικονομικών περιουσιακών στοιχείων ή και από τα δύο.

Η αγορά ή πώληση χρηματοοικονομικών περιουσιακών στοιχείων που απαιτούν την παράδοση περιουσιακών στοιχείων εντός χρονικού πλαισίου που καθορίζεται με κανονισμό ή σύμβαση στην αγορά αναγνωρίζονται κατά την ημερομηνία συναλλαγής δηλαδή κατά την ημερομηνία κατά την οποία ο Όμιλος δεσμεύεται να αγοράσει ή να πωλήσει το περιουσιακό στοιχείο.

Μεταγενέστερη επιμέτρηση

Για σκοπούς μεταγενέστερης επιμέτρησης, τα χρηματοοικονομικά περιουσιακά στοιχεία ταξινομούνται στις κάτωθι κατηγορίες:

- Χρηματοοικονομικά στοιχεία ενεργητικού που αποτιμώνται στην εύλογη αξία μέσω των αποτελεσμάτων
- Χρηματοοικονομικά περιουσιακά στοιχεία σε αποσβεσμένο κόστος (χρεόγραφα)
- Χρηματοοικονομικά περιουσιακά στοιχεία που αποτιμώνται στην εύλογη αξία μέσω των συνολικών εισοδημάτων χωρίς ανακύκλωση σωρευτικών κερδών και ζημιών κατά την αποαναγνώριση (συμμετοχικά μέσα).

α) Χρηματοοικονομικά στοιχεία ενεργητικού που αποτιμώνται στην εύλογη αξία μέσω των αποτελεσμάτων

Τα χρηματοοικονομικά περιουσιακά στοιχεία που αποτιμώνται στην εύλογη αξία μέσω των αποτελεσμάτων περιλαμβάνουν τα χρηματοοικονομικά περιουσιακά στοιχεία που κατέχονται προς εμπορία, τα χρηματοοικονομικά περιουσιακά στοιχεία που προσδιορίζονται κατά την αρχική αναγνώριση στην εύλογη αξία μέσω των αποτελεσμάτων ή τα χρηματοοικονομικά περιουσιακά στοιχεία που υποχρεωτικά θα πρέπει να επιμετρηθούν στην εύλογη αξία.

Χρηματοοικονομικά στοιχεία ενεργητικού ταξινομούνται ως διακρατούμενα προς εμπορία εάν αποκτώνται με σκοπό την πώληση ή την επαναγορά τους στο εγγύς μέλλον. Παράγωγα

περιλαμβανομένων των ενσωματωμένων παραγώγων επίσης ταξινομούνται ως κατεχόμενα προς εμπορία, εκτός εάν ορίζονται ως αποτελεσματικά μέσα αντιστάθμισης. Τα χρηματοοικονομικά αυτά στοιχεία ταξινομούνται ως κυκλοφορόντα περιουσιακά στοιχεία όταν διακρατούνται προς διαπραγμάτευση ή αναμένεται να ρευστοποιηθούν εντός 12 μηνών από την περίοδο αναφοράς. Τα χρηματοοικονομικά περιουσιακά στοιχεία με ταμειακές ροές που δεν είναι μόνο πληρωμές κεφαλαίου και τόκων ταξινομούνται και αποτιμώνται στην εύλογη αξία μέσω των αποτελεσμάτων, ανεξάρτητα από το επιχειρηματικό μοντέλο.

β) Χρηματοοικονομικά περιουσιακά στοιχεία σε αποσβεσμένο κόστος

Ο Όμιλος αποτιμά τα χρηματοοικονομικά περιουσιακά στοιχεία σε αποσβεσμένο κόστος εάν πληρούνται και οι δύο ακόλουθοι όροι: α) Το χρηματοοικονομικό περιουσιακό στοιχείο διατηρείται σε επιχειρηματικό μοντέλο με στόχο τη διακράτηση χρηματοοικονομικών περιουσιακών στοιχείων για τη συλλογή συμβατικών ταμειακών ροών και β) οι συμβατικές ρήτρες του χρηματοοικονομικού περιουσιακού στοιχείου δημιουργούν σε συγκεκριμένες ημερομηνίες ταμειακές ροές που αποτελούν μόνο πληρωμές κεφαλαίου και τόκων επί του υπολοίπου του αρχικού κεφαλαίου.

Τα χρηματοοικονομικά περιουσιακά στοιχεία στο αποσβεσμένο κόστος επιμετρώνται στη συνέχεια χρησιμοποιώντας την μέθοδο (EIR) και υπόκεινται σε απομείωση. Τα κέρδη και οι ζημίες αναγνωρίζονται στα αποτελέσματα όταν το περιουσιακό στοιχείο αποαναγνωρίζεται, τροποποιηθεί ή απομειωθεί.

γ) Χρηματοοικονομικά περιουσιακά στοιχεία που ταξινομούνται στην εύλογη αξία μέσω των συνολικών εισοδημάτων (συμμετοχικοί τίτλοι)

Κατά την αρχική αναγνώριση, ο Όμιλος μπορεί να επιλέξει να ταξινομήσει αμετάκλητα τις συμμετοχικές επενδύσεις του ως συμμετοχικούς τίτλους που προσδιορίζονται στην εύλογη αξία μέσω συνολικών εισοδημάτων όταν πληρούν τον ορισμό της καθαρής θέσης σύμφωνα με το ΔΛΠ 32 Χρηματοοικονομικά μέσα: Παρουσίαση, και δεν κατέχονται προς εμπορία. Η ταξινόμηση καθορίζεται ανά χρηματοοικονομικό μέσο.

Τα κέρδη και οι ζημίες από αυτά τα χρηματοοικονομικά περιουσιακά στοιχεία δεν ανακυκλώνονται ποτέ στα κέρδη ή τις ζημίες. Τα μερίσματα αναγνωρίζονται ως άλλα έσοδα στην κατάσταση αποτελεσμάτων όταν έχει αποδειχθεί το δικαίωμα πληρωμής, εκτός εάν ο Όμιλος επωφελείται από τα έσοδα αυτά ως ανάκτηση μέρους του κόστους του χρηματοοικονομικού περιουσιακού στοιχείου, οπότε τα κέρδη αυτά αναγνωρίζονται στην κατάσταση συνολικών εισοδημάτων. Οι συμμετοχικοί τίτλοι που προσδιορίζονται στην εύλογη αξία μέσω των συνολικών εισοδημάτων δεν υπόκεινται σε εξέταση απομείωσης.

Ο Όμιλος επέλεξε να ταξινομήσει τους μη εισηγμένους συμμετοχικούς τίτλους του στην κατηγορία αυτή.

2.13.2 Αποαναγνώριση και απομείωση

Αποαναγνώριση

Ένα χρηματοοικονομικό περιουσιακό στοιχείο αποαναγνωρίζεται κυρίως όταν:

- Τα δικαιώματα λήψης ταμειακών ρών από το περιουσιακό στοιχείο έχουν λήξει, ή
- Ο Όμιλος έχει μεταβιβάσει τα δικαιώματά του να λαμβάνει ταμειακές ροές από το περιουσιακό στοιχείο ή έχει αναλάβει την υποχρέωση να πληρώσει εξ ολοκλήρου τις λαμβανόμενες ταμειακές ροές χωρίς σημαντική καθυστέρηση σε τρίτο μέρος βάσει συμφωνίας "pass-through" και είτε (α) ο Όμιλος έχει μεταβιβάσει ουσιαστικά όλους τους κινδύνους και τα οφέλη του περιουσιακού στοιχείου είτε (β) ο Όμιλος δεν έχει μεταβιβάσει ούτε κρατήσει ουσιαστικά όλους τους κινδύνους και τις εκτιμήσεις του περιουσιακού στοιχείου, αλλά έχει μεταβιβάσει τον έλεγχο του περιουσιακού στοιχείου.

Όταν ο Όμιλος έχει μεταβιβάσει τα δικαιώματά του να εισπράξει ταμειακές ροές από ένα περιουσιακό στοιχείο ή έχει συνάψει συμφωνία μεταβίβασης, αξιολογεί εάν και σε ποιο βαθμό κατέχει τους κινδύνους και τα οφέλη από την κυριότητα. Όταν ο Όμιλος δεν έχει μεταβιβάσει ούτε κατέχει ουσιαστικά όλους τους κινδύνους και τα οφέλη του περιουσιακού στοιχείου και ούτε έχει μεταβιβάσει τον έλεγχο του περιουσιακού στοιχείου, ο Όμιλος συνεχίζει να αναγνωρίζει το μεταβιβασθέν περιουσιακό στοιχείο στο βαθμό της συνεχιζόμενης εμπλοκής του. Στην περίπτωση αυτή, ο Όμιλος αναγνωρίζει επίσης κάθε σχετική υποχρέωση. Το μεταβιβασθέν περιουσιακό στοιχείο και η σχετική υποχρέωση αποτιμώνται σε βάση τα δικαιώματα και τις υποχρεώσεις που ο Όμιλος κατέχει.

Απομείωση

Περαιτέρω γνωστοποιήσεις σχετικά με απομείωση χρηματοοικονομικών περιουσιακών στοιχείων παρέχονται επίσης στις ακόλουθες σημειώσεις:

- Γνωστοποιήσεις για σημαντικές εκτιμήσεις και παραδοχές (Σημείωση 4)
- Απαιτήσεις από πελάτες (Σημείωση 12)

Για τις εμπορικές απαιτήσεις, ο Όμιλος εφαρμόζει την απλοποιημένη προσέγγιση για τον υπολογισμό των πιστωτικών ζημιών ECL. Ως εκ τούτου, ο Όμιλος δεν παρακολουθεί τις μεταβολές στον πιστωτικό κίνδυνο, αλλά αναγνωρίζει ένα ποσοστό ζημιών που βασίζεται στην ECL σε όλη τη διάρκεια της ζωής σε κάθε περίοδο αναφοράς. Ο Όμιλος έχει καταρτίσει πίνακα προβλέψεων που βασίζεται στην ιστορική εμπειρία των πιστωτικών ζημιών, προσαρμοσμένη με μελλοντικούς παράγοντες κατάλληλους για τους οφειλέτες και το οικονομικό περιβάλλον.

2.13.3 Συμψηφισμός χρηματοοικονομικών μέσων

Τα χρηματοοικονομικά πάγια και οι υποχρεώσεις συμψηφίζονται και παρουσιάζονται καθαρά στην κατάσταση οικονομικής θέσης εάν υπάρχει νόμιμο δικαίωμα να συμψηφιστούν τα ποσά που έχουν αναγνωριστεί και επιπλέον υπάρχει πρόθεση να γίνει εκκαθάριση του καθαρού ποσού, δηλαδή πάγια και υποχρεώσεις να τακτοποιηθούν παράλληλα.

2.14 Παράγωγα χρηματοοικονομικά στοιχεία και δραστηριότητες αντιστάθμισης κινδύνων

Στα πλαίσια της διαχείρισης κινδύνου, ο Όμιλος χρησιμοποιεί παράγωγα χρηματοοικονομικά μέσα επί συναλλάγματος και εμπορευμάτων για να αντισταθμίσει τους κινδύνους που συνδέονται με τη μελλοντική διακύμανση των συναλλαγματικών ισοτιμιών και των τιμών των εμπορευμάτων. Αυτά τα παράγωγα χρηματοοικονομικά εργαλεία αναγνωρίζονται αρχικά στην εύλογη τους αξία κατά την ημερομηνία συμβάσεως και μεταγενέστερα επιμετρούνται στην εύλογή τους αξία. Τα παράγωγα χρηματοοικονομικά στοιχεία περιλαμβάνονται στα χρηματοοικονομικά πάγια όταν η εύλογη αξία τους είναι θετική και στις χρηματοοικονομικές υποχρεώσεις όταν είναι αρνητική. Οι μεταβολές στην εύλογη αξία των παράγωγων χρηματοοικονομικών εργαλείων αναγνωρίζονται σε κάθε ημερομηνία Ισολογισμού είτε στην κατάσταση συνολικών εισοδημάτων / (ζημιών), ή στην κατάσταση λοιπών εισοδημάτων / (ζημιών), ανάλογα με το κατά πόσο το παράγωγο χρηματοοικονομικό μέσο πληροί τις προϋποθέσεις της λογιστικής αντιστάθμισης κινδύνων και, εφόσον αυτό ισχύει, ανάλογα με τη φύση του αντικειμένου αντιστάθμισης. Ο Όμιλος κατηγοριοποιεί τα παράγωγα:

- (α) Σε αντιστάθμιση της εύλογης αξίας που έχει αναγνωριστεί σαν ενεργητικό ή παθητικό στοιχείο ή μια δεσμευτική υποχρέωση (fair value hedge) και
- (β) Σε αντιστάθμιση συγκεκριμένου κινδύνου συνδεδεμένου με αναγνωρισμένο χρηματοοικονομικό στοιχείο ενεργητικού ή παθητικού ή μια συναλλαγή που είναι πολύ πιθανό να πραγματοποιηθεί (αντιστάθμιση μελλοντικών ταμειακών ροών- cash flow hedge).

Ο Όμιλος καταγράφει κατά την ημερομηνία συναλλαγής τη σχέση μεταξύ του αντισταθμιστικού εργαλείου και του αντικειμένου αντιστάθμισης καθώς και το σκοπό διαχείρισης κινδύνου και της στρατηγικής υλοποίησης συναλλαγών αντιστάθμισης κινδύνου.

Επιπλέον ο Όμιλος καταγράφει, τόσο κατά τη δημιουργία της συναλλαγής αντιστάθμισης όσο και στη συνέχεια, πως αξιολογείται η αποτελεσματικότητα των αλλαγών στην εύλογη αξία των εργαλείων που χρησιμοποιούνται σε αυτές τις συναλλαγές στην αντιστάθμιση των διακυμάνσεων στις εύλογες αξίες ή στις ταμειακές ροές των αντικειμένων αντιστάθμισης. Αυτές οι συναλλαγές αντιστάθμισης αναμένεται να είναι αποτελεσματικές στην αντιστάθμιση των διακυμάνσεων στις εύλογες αξίες ή στις ταμειακές ροές των αντικειμένων αντιστάθμισης και εξετάζονται σε τακτική βάση προκειμένου να διαπιστωθεί πως πράγματι είναι κατά τη διάρκεια των περιόδων κατά τις οποίες έχουν χρησιμοποιηθεί.

Τα χρηματοοικονομικά παράγωγα τα οποία χρησιμοποιούνται για τη διαχείριση κινδύνου συμπεριλαμβάνουν χρηματιστηριακά συμβόλαια μελλοντικής εκπλήρωσης (ICE futures), εξωχρηματιστηριακά συμβόλαια μελλοντικής εκπλήρωσης, και δικαιώματα προαίρεσης (options).

Αντιστάθμιση μελλοντικών ταμειακών ροών

Το μέρος των μεταβολών στην εύλογη αξία που αναλογεί στην αποτελεσματική αντιστάθμιση του κινδύνου, αναγνωρίζεται στην καθαρή θέση. Οποιοδήποτε κέρδος ή ζημιά απορρέει από μεταβολές στην εύλογη αξία που αναλογεί στη μη αποτελεσματική αντιστάθμιση κινδύνων, αναγνωρίζεται άμεσα στη κατάσταση αποτελεσμάτων, στα «Λοιπά έσοδα/ (έξοδα) και λοιπά κέρδη / (ζημιές)». Τα συσσωρευμένα ποσά στα ίδια κεφάλαια ανακυκλώνονται μέσω της κατάστασης συνολικών εισοδημάτων στο κόστος πωληθέντων στις περιόδους όπου το αντικείμενο αντιστάθμισης επηρεάζει το αποτέλεσμα (όταν δηλαδή λαμβάνει χώρα η προβλεπόμενη προς αντιστάθμιση συναλλαγή).

Όταν ένα χρηματοοικονομικό εργαλείο αντιστάθμισης ταμειακών ροών λήξει, πουληθεί, ή πλέον δεν πληροί τα κριτήρια αντιστάθμισης ταμειακών ροών, συσσωρευμένα κέρδη ή ζημιές που υπάρχουν στα ίδια κεφάλαια παραμένουν εκεί έως ότου η προβλεπόμενη συναλλαγή αναγνωριστεί τελικά στην κατάσταση αποτελεσμάτων. Στην περίπτωση που δεν αναμένεται να πραγματοποιηθεί η προβλεπόμενη συναλλαγή, η λογιστική αντιστάθμιση κινδύνων διακόπτεται και τα συσσωρευμένα κέρδη / ζημιές που βρίσκονται στα ίδια κεφάλαια μεταφέρονται άμεσα στην κατάσταση αποτελεσμάτων στα «Λοιπά έσοδα/ (έξοδα) και λοιπά κέρδη / (ζημιές)».

Παράγωγα επιμετρημένα στην εύλογη αξία μέσω των αποτελεσμάτων

Τα παράγωγα χρηματοοικονομικά εργαλεία που δεν πληρούν τις προϋποθέσεις λογιστικής αντιστάθμισης κινδύνου, επιμετρώνται στην εύλογη αξία μέσω της κατάστασης αποτελεσμάτων. Διακυμάνσεις στην εύλογη αξία αυτών των παραγώγων που δεν πληρούν τις προϋποθέσεις λογιστικής αντιστάθμισης κινδύνου αναγνωρίζονται άμεσα στην κατάσταση συνολικών αποτελεσμάτων.

2.15 Κρατικές επιχορηγήσεις

Οι κρατικές επιχορηγήσεις αναγνωρίζονται στην εύλογη αξία τους όταν υπάρχει επαρκής βεβαιότητα ότι η επιχορήγηση θα εισπραχθεί και ότι ο Όμιλος θα συμμορφωθεί με τις σχετικές απαιτήσεις. Επιχορηγήσεις που σχετίζονται με πάγια περιουσιακά στοιχεία αρχικά αναγνωρίζονται σαν κρατικές επιχορηγήσεις επομένων περιόδων και συμπεριλαμβάνονται στις «Λοιπές μακροπρόθεσμες υποχρεώσεις». Μεταγενέστερα, πιστώνονται στα αποτελέσματα κατά τη διάρκεια της ωφέλιμης ζωής των παγίων που αναφέρονται σε άμεση σχέση με τις αποσβέσεις του συγκεκριμένου παγίου.

2.16 Αποθέματα

Τα αποθέματα περιλαμβάνουν αργό πετρέλαιο και λοιπές πρώτες ύλες, διυλισμένα και ημιτελή προϊόντα, πετροχημικά, αναλώσιμα, ανταλλακτικά και λοιπά υλικά.

Τα αποθέματα αποτιμώνται στην χαμηλότερη αξία μεταξύ κόστους κτήσεως και καθαρής ρευστοποιήσιμης αξίας. Το κόστος προσδιορίζεται με την μέθοδο του μηνιαίου μέσου σταθμικού κόστους. Το κόστος των τελικών και ημιτελών προϊόντων περιλαμβάνει την αξία των πρώτων υλών, άμεσες δαπάνες προσωπικού, λοιπά άμεσα κόστη και γενικά βιομηχανικά έξοδα. Δεν περιλαμβάνει τα κόστη δανεισμού. Η καθαρή ρευστοποιήσιμη αξία εκτιμάται με βάση τις τρέχουσες τιμές πώλησης των

αποθεμάτων στα πλαίσια της συνήθους δραστηριότητας, αφαιρουμένων των εκτιμώμενων δαπανών ολοκλήρωσης του αποθέματος και των εκτιμώμενων εξόδων που χρειάζονται για την ολοκλήρωση της πώλησης, σε περίπτωση που τέτοια έξοδα απαιτούνται. Τα ανταλλακτικά που καταναλώνονται μέσα στο χρόνο παρακολουθούνται λογιστικά ως αποθέματα και αναγνωρίζονται στην «κατάσταση συνολικών εισοδημάτων ζημιών» όταν καταναλώνονται.

2.17 Εμπορικές απαιτήσεις

Οι απαιτήσεις από πελάτες με πίστωση συνήθως από 20 έως 90 μέρες, αρχικά καταχωρούνται στην εύλογη αξία τους και μεταγενέστερα επιμετρώνται στο αναπόσβεστο κόστος με την χρήση του πραγματικού επιτοκίου, αφαιρουμένων των προβλέψεων απομείωσης.

Οι εμπορικές απαιτήσεις περιλαμβάνουν συναλλαγματικές και γραμμάτια εισπρακτέα από τους πελάτες.

Αναφορικά με τις μη επισφαλείς εμπορικές απαιτήσεις, ο Όμιλος εφαρμόζει την απλοποιημένη προσέγγιση του ΔΠΧΑ 9 και υπολογίζει τις αναμενόμενες πιστωτικές ζημίες καθ' όλη τη διάρκεια ζωής των απαιτήσεων. Για το σκοπό αυτό χρησιμοποιεί πίνακα με τον οποίο υπολογίζονται οι σχετικές προβλέψεις με τρόπο που αντανάκλα την εμπειρία από παρελθόντα γεγονότα καθώς και προβλέψεις της μελλοντικής οικονομικής κατάστασης των πελατών και του οικονομικού περιβάλλοντος. Οι επισφαλείς απαιτήσεις του Ομίλου αξιολογούνται μια προς μία για τον υπολογισμό της σχετικής πρόβλεψης. Το ποσό της πρόβλεψης αναγνωρίζεται στην κατάσταση συνολικών εισοδημάτων και περιλαμβάνεται «έξοδα πωλήσεων και λειτουργίας διάθεσης».

2.18 Ταμειακά διαθέσιμα και ταμειακά ισοδύναμα

Τα ταμειακά διαθέσιμα και ισοδύναμα περιλαμβάνουν τα μετρητά, τις καταθέσεις όψεως και προθεσμίας, καθώς και άλλες βραχυπρόθεσμες επενδύσεις οι οποίες είναι ρευστοποιήσιμες εντός περιόδου που δεν υπερβαίνει τους τρεις μήνες.

Τα δεσμευμένα ταμειακά διαθέσιμα και ισοδύναμα περιλαμβάνονται στη γραμμή «Πελάτες και λοιπές απαιτήσεις».

2.19 Μετοχικό κεφάλαιο

Το μετοχικό κεφάλαιο περιλαμβάνει κοινές μετοχές της Εταιρείας. Άμεσα έξοδα για την έκδοση μετοχών, εμφανίζονται μετά την αφαίρεση του σχετικού φόρου εισοδήματος και μειώνονται από το κόστος της έκδοσης.

Επαναγορές μετοχών της εταιρείας (ίδιες μετοχές) αναγνωρίζονται στο κόστος και παρουσιάζονται αφαιρετικά των ιδίων κεφαλαίων. Κατά την αγορά, πώληση, έκδοση ή ακύρωση ίδιων μετοχών δεν αναγνωρίζεται κέρδος ή ζημία στην κατάσταση αποτελεσμάτων. Τυχόν διαφορές που προκύπτουν ανάμεσα στη λογιστική αξία και το τίμημα σε περίπτωση επανέκδοσης αναγνωρίζονται στα ίδια κεφάλαια.

2.20 Δανεισμός

Τα δάνεια καταχωρούνται αρχικά στην εύλογη αξία τους, μειωμένα με τα τυχόν άμεσα έξοδα που προκύπτουν από την πραγματοποίηση της συναλλαγής. Μεταγενέστερα αποτιμώνται στο αναπόσβεστο κόστος. Τυχόν διαφορά μεταξύ του εισπραχθέντος ποσού (αφαιρουμένων των σχετικών εξόδων) και της αξίας εξόφλησης αναγνωρίζεται στα αποτελέσματα κατά την διάρκεια του δανεισμού βάσει της μεθόδου του πραγματικού επιτοκίου.

Έξοδα δανείων που καταβάλλονται κατά την υπογραφή των νέων πιστώσεων αναγνωρίζονται ως έξοδα του δανείου εφόσον γίνει ανάληψη μέρους ή και του συνόλου της νέας πιστωτικής γραμμής. Σε αυτή την περίπτωση καταχωρούνται ως μελλοντικά έξοδα δανείων μέχρι να γίνει η ανάληψη. Εφόσον δεν χρησιμοποιηθούν τα νέα δάνεια, μερικώς ή στο σύνολό τους, τότε αυτά τα έξοδα περιλαμβάνονται στα προπληρωθέντα έξοδα και αναγνωρίζονται στα αποτελέσματα κατά τη διάρκεια ζωής της σχετικής πιστωτικής γραμμής.

Τα δάνεια αποαναγνωρίζονται από τον ισολογισμό όταν η υποχρέωση που είχε προκύψει από το συμβόλαιο ακυρώνεται, εκπνέει ή δεν υφίσταται. Η διαφορά μεταξύ του υπολοίπου του δανείου το οποίο διαγράφηκε ή μεταβιβάστηκε σε κάποιον άλλο, και του ποσού που πληρώθηκε, συμπεριλαμβανομένων και μη χρηματικών στοιχείων που μεταβιβάστηκαν ή υποχρεώσεων που αναλήφθηκαν, αναγνωρίζεται στην «Κατάσταση Συνολικών Εισοδημάτων Ζημιών» στην γραμμή Λοιπά Έσοδα/Έξοδα ή Χρηματοοικονομικά Έξοδα.

Τα δάνεια χαρακτηρίζονται ως βραχυπρόθεσμες υποχρεώσεις εκτός εάν ο Όμιλος έχει το οριστικό δικαίωμα να αναβάλλει την εξόφληση για τουλάχιστον 12 μήνες μετά την ημερομηνία του Ισολογισμού.

Σε περιπτώσεις όπου γίνεται επαναδιαπραγμάτευση των υπάρχοντων δανείων της Εταιρείας, αυτή θα μπορούσε να οδηγήσει σε τροποποίηση ή ανταλλαγή δανείων με τους δανειστές που θα μπορούσε να πραγματοποιηθεί με διάφορους τρόπους. Εάν η τροποποίηση ή η ανταλλαγή των δανείων αντιπροσωπεύει μια διευθέτηση του αρχικού χρέους, ή απλώς μια επαναδιαπραγμάτευση του χρέους αυτού, καθορίζει το λογιστικό χειρισμό που πρέπει να εφαρμόζεται από τον οφειλέτη. Όταν οι όροι των υφιστάμενων δανείων είναι ουσιαστικά διαφορετικοί από τους όρους των τροποποιημένων ή ανταλλασσόμενων δανείων, μια τέτοια τροποποίηση ή ανταλλαγή αντιμετωπίζεται ως αποαναγνώριση του αρχικού δανεισμού και, όπως εξηγείται παρακάτω, η διαφορά που προκύπτει αναγνωρίζεται στα αποτελέσματα της χρήσης

Ο Όμιλος θεωρεί ότι οι όροι είναι σημαντικά διαφορετικοί είτε όταν η προεξοφλημένη παρούσα αξία των μελλοντικών ταμειακών ροών, βάσει των νέων όρων, συμπεριλαμβανομένων τυχόν εξόδων ή αμοιβών που προκύπτουν χρησιμοποιώντας το αρχικό πραγματικό επιτόκιο, είναι τουλάχιστον 10% διαφορετική από την προεξοφλημένη παρούσα αξία των υπολειπόμενων ταμειακών ροών του αρχικού δανεισμού είτε όταν υπάρχει μια σημαντική αλλαγή στους όρους λαμβάνοντας υπόψη ποιοτικά κριτήρια. Τα ποιοτικά κριτήρια μπορεί να περιλαμβάνουν:

- το νόμισμα στο οποίο εκφράζεται ο δανεισμός
- το επιτόκιο (π.χ. από σταθερό σε κυμαινόμενο)
- αλλαγές σε περιοριστικούς όρους ενός συμβολαίου (“covenants”).

2.21 Τρέχουσα και αναβαλλόμενη φορολογία

Ο φόρος εισοδήματος της περιόδου αποτελείται από την τρέχουσα και την αναβαλλόμενη φορολογία. Το έξοδο/έσοδο φόρου για τη περίοδο είναι ο φόρος που υπολογίζεται στο φορολογητέο αποτέλεσμα της περιόδου βάσει του ισχύοντος φορολογικού συντελεστή στην κάθε χώρα/δικαιοδοσία στην οποία έχει παρουσία ο Όμιλος, προσαρμοσμένο στις μεταβολές στην αναβαλλόμενη φορολογική απαίτηση ή υποχρέωση που αφορούν προσωρινές διαφορές ή μη χρησιμοποιημένες φορολογικές ζημιές καθώς και οι επιπλέον φόροι προηγούμενων χρήσεων. Ο φόρος αναγνωρίζεται στην «Κατάσταση συνολικών εισοδημάτων» εκτός και αν σχετίζεται με ποσά που έχουν αναγνωριστεί απευθείας στα Ίδια Κεφάλαια. Σε αυτήν την περίπτωση ο φόρος αναγνωρίζεται επίσης στα Ίδια Κεφάλαια.

Οι τρέχουσες φορολογικές απαιτήσεις και υποχρεώσεις επιμετρούνται στο ποσό το οποίο αναμένεται να ανακτηθεί ή να πληρωθεί στις φορολογικές αρχές.

Ο φόρος εισοδήματος επί των κερδών, υπολογίζεται με βάση τη φορολογική νομοθεσία που έχει θεσπιστεί κατά την ημερομηνία Ισολογισμού στις χώρες όπου έχουν έδρα οι εταιρείες του Ομίλου και αναγνωρίζεται ως έξοδο την περίοδο κατά την οποία προκύπτουν τα κέρδη. Η Διοίκηση ανά διαστήματα αξιολογεί τις περιπτώσεις όπου η κείμενη φορολογική νομοθεσία χρήζει ερμηνείας. Όπου κρίνεται απαραίτητο γίνονται προβλέψεις επί των ποσών που αναμένεται να πληρωθούν στις φορολογικές αρχές. Τόκοι και πρόστιμα που προκύπτουν από αβέβαιες φορολογικές θέσεις θεωρούνται μέρος του φόρου εισοδήματος.

Ο αναβαλλόμενος φόρος εισοδήματος προσδιορίζεται με την μέθοδο της υποχρέωσης που προκύπτει από τις προσωρινές διαφορές μεταξύ της λογιστικής αξίας και της φορολογικής βάσης των περιουσιακών στοιχείων και των υποχρεώσεων που εμφανίζονται στις οικονομικές καταστάσεις. Αναβαλλόμενος φόρος εισοδήματος δεν αναγνωρίζεται εάν προκύπτει από την αρχική αναγνώριση στοιχείου ενεργητικού ή παθητικού σε συναλλαγή, εκτός επιχειρηματικής συνένωσης, η οποία όταν έγινε δεν επηρέασε ούτε το λογιστικό ούτε το φορολογικό κέρδος ή ζημία. Ο αναβαλλόμενος φόρος προσδιορίζεται με τους φορολογικούς συντελεστές και νόμους που ισχύουν κατά την ημερομηνία του ισολογισμού και αναμένεται να ισχύσουν όταν οι αναβαλλόμενες φορολογικές απαιτήσεις θα πραγματοποιηθούν ή οι αναβαλλόμενες φορολογικές υποχρεώσεις θα αποπληρωθούν.

Οι αναβαλλόμενες φορολογικές απαιτήσεις αναγνωρίζονται μόνο όταν είναι πιθανόν ότι θα υπάρξει μελλοντικό φορολογητέο κέρδος για την χρησιμοποίηση της προσωρινής διαφοράς που δημιουργεί την αναβαλλόμενη φορολογική απαίτηση.

Οι αναβαλλόμενες φορολογικές απαιτήσεις αξιολογούνται σε κάθε ημερομηνία ισολογισμού και μειώνονται σε περίπτωση που δεν κρίνεται πλέον πιθανόν ότι στις μελλοντικές χρήσεις θα υπάρξει το αναμενόμενο φορολογικό κέρδος προκειμένου να χρησιμοποιηθεί είτε το σύνολο είτε μέρος αυτών.

Οι αναβαλλόμενες φορολογικές απαιτήσεις και υποχρεώσεις συμψηφίζονται μόνο εάν επιτρέπεται νομικά ο συμψηφισμός φορολογικών απαιτήσεων και υποχρεώσεων και εφόσον οι αναβαλλόμενες φορολογικές απαιτήσεις και υποχρεώσεις προκύπτουν από την ίδια φορολογούσα αρχή επί της οντότητας που φορολογείται ή και επί διαφορετικών οντοτήτων και υπάρχει η πρόθεση η τακτοποίηση να γίνει με συμψηφισμό.

2.22 Παροχές στο προσωπικό

(α) Υποχρεώσεις λόγω συνταξιοδότησης

Ο Όμιλος συμμετέχει σε διάφορα συνταξιοδοτικά προγράμματα. Οι πληρωμές καθορίζονται από την εκάστοτε τοπική νομοθεσία και τους κανονισμούς των ταμείων. Οι διάφορες εταιρείες του Ομίλου έχουν προγράμματα καθορισμένων παροχών και προγράμματα καθορισμένων εισφορών.

Πρόγραμμα καθορισμένων παροχών είναι ένα συνταξιοδοτικό πρόγραμμα το οποίο καθορίζει ένα συγκεκριμένο ποσό παροχής συντάξεως το οποίο θα εισπράξει ο εργαζόμενος όταν συνταξιοδοτηθεί το οποίο συνήθως εξαρτάται από ένα ή περισσότερους παράγοντες όπως η ηλικία, τα χρόνια προϋπηρεσίας και το ύψος των αποδοχών.

Πρόγραμμα καθορισμένων εισφορών είναι ένα συνταξιοδοτικό πρόγραμμα στα πλαίσια του οποίου ο Όμιλος πραγματοποιεί καθορισμένες πληρωμές σε ένα κρατικό συνταξιοδοτικό ταμείο. Ο Όμιλος δεν έχει καμία νομική υποχρέωση να πληρώσει επί πλέον εισφορές εάν το ταμείο δεν έχει επαρκή περιουσιακά στοιχεία για να πληρώσει σε όλους τους εργαζομένους τις παροχές που σχετίζονται με την υπηρεσία τους στην παρούσα και τις προηγούμενες χρονικές περιόδους.

Προγράμματα καθορισμένων παροχών

Όπου προβλέπεται από τις ισχύουσες διατάξεις της εργατικής νομοθεσίας, οι υπάλληλοι και οι εργάτες δικαιούνται κατά τη συνταξιοδότησή τους να λάβουν ποσό ύψους που καθορίζεται με βάση από τις αποδοχές τους και τη διάρκεια της εργασίας τους. Τα προγράμματα αυτά θεωρούνται προγράμματα καθορισμένων παροχών.

Η υποχρέωση που αναγνωρίζεται στον Ισολογισμό για τα προγράμματα καθορισμένων παροχών είναι η παρούσα αξία της υποχρέωσης για την καθορισμένη παροχή, κατά την ημερομηνία Ισολογισμού, μειωμένη κατά την εύλογη αξία των περιουσιακών στοιχείων του προγράμματος. Η υποχρέωση της καθορισμένης παροχής υπολογίζεται ετησίως από ανεξάρτητο αναλογιστή με τη χρήση της μεθόδου της προβλεπόμενης πιστωτικής μονάδας (projected unit credit method). Η παρούσα αξία της

υποχρέωσης καθορισμένων παροχών υπολογίζεται με προεξόφληση των μελλοντικών χρηματικών εκροών με συντελεστή προεξόφλησης το επιτόκιο των μακροπροθέσμων υψηλής πιστοληπτικής διαβάθμισης εταιρικών ομολόγων που εκφράζονται στο ίδιο νόμισμα με τις πληρωμές των εισφορών και έχουν διάρκεια περίπου ίση με το συνταξιοδοτικό πρόγραμμα.

Το κόστος τρέχουσας απασχόλησης των προγραμμάτων καθορισμένων παροχών, το οποίο αναγνωρίζεται στη κατάσταση αποτελεσμάτων στις συνταξιοδοτικές παροχές, εκτός αν έχει ήδη συμπεριληφθεί στο κόστος κάποιου περιουσιακού στοιχείου, αντιπροσωπεύει την αύξηση της σχετικής υποχρέωσης όπως αυτή προκύπτει από την απασχόληση των εργαζόμενων την τρέχουσα περίοδο, τις περικοπές των καθορισμένων παροχών και τους διακανονισμούς.

Τα αναλογιστικά κέρδη ή ζημίες που προκύπτουν από εμπειρικές αναπροσαρμογές και αλλαγές σε αναλογιστικές παραδοχές χρεώνονται ή πιστώνονται στα ίδια κεφάλαια, στα λοιπά συνολικά έσοδα κατά την περίοδο την οποία προκύπτουν.

Το κόστος προϋπηρεσίας αναγνωρίζεται απευθείας στην κατάσταση αποτελεσμάτων.

Προγράμματα καθορισμένων εισφορών

Οι εργαζόμενοι του Ομίλου καλύπτονται από ένα από τα πολλά συνταξιοδοτικά προγράμματα που επιχορηγούνται από το Ελληνικό Κράτος και αφορούν τον ιδιωτικό τομέα. Τα προγράμματα αυτά παρέχουν συνταξιοδοτικές και φαρμακευτικές καλύψεις. Ο κάθε εργαζόμενος υποχρεούται να εισφέρει μέρος του μηνιαίου μισθού του στο πρόγραμμα ενώ παράλληλα και ο Όμιλος καταβάλλει ένα ποσό για τον εργαζόμενο. Κατά το χρόνο συνταξιοδότησης, το ταμείο έχει την υποχρέωση να καταβάλλει στους εργαζόμενους τις συνταξιοδοτικές παροχές που τους αναλογούν δηλαδή ο Όμιλος δεν έχει κάποια σχετική υποχρέωση.

(β) Παροχές τερματισμού της απασχόλησης

Οι παροχές τερματισμού της απασχόλησης πληρώνονται όταν οι εργαζόμενοι αποχωρούν πριν την ημερομηνία συνταξιοδότησεως ή όταν ο εργαζόμενος αποχωρήσει οικειοθελώς με αντάλλαγμα αυτές τις παροχές. Ο Όμιλος καταχωρεί αυτές τις παροχές το νωρίτερο από τις ακόλουθες ημερομηνίες: (α) όταν ο Όμιλος δεν μπορεί πλέον να αποσύρει την προσφορά των παροχών αυτών και β) όταν η εταιρεία αναγνωρίζει κόστος αναδιάρθρωσης που εμπίπτει στο πεδίο εφαρμογής του ΔΛΠ 37 και συμπεριλαμβάνει την καταβολή των παροχών λήξης. Στην περίπτωση μίας προσφοράς που γίνεται για να ενθαρρύνει την εθελουσία αποχώρηση, οι παροχές εξόδου υπολογίζονται με βάση τον αριθμό των εργαζομένων που αναμένεται να δεχτούν την προσφορά. Παροχές τερματισμού της απασχόλησης που οφείλονται 12 μήνες μετά την ημερομηνία του Ισολογισμού προεξοφλούνται στην παρούσα αξία τους.

(γ) Παροχές σε συμμετοχικούς τίτλους ή με βάση την αξία των συμμετοχικών τίτλων

Οι εργαζόμενοι του Ομίλου ενδέχεται να λάβουν παροχές σε συμμετοχικούς τίτλους, βάσει προγραμμάτων αποδοχών βασισμένο σε μετοχικούς τίτλους. Το συνολικό ποσό της δαπάνης κατά τη διάρκεια της περιόδου ωρίμανσης του δικαιώματος καθορίζεται με βάση την εύλογη αξία του

προγράμματος κατά την περίοδο που προσφέρεται το δικαίωμα. Οι προϋποθέσεις που δεν σχετίζονται με την αγορά περιλαμβάνονται στις υποθέσεις για τον καθορισμό του αριθμού των δικαιωμάτων που αναμένεται να εξασκηθούν.

Σε κάθε ημερομηνία Ισολογισμού ο Όμιλος αναθεωρεί τις εκτιμήσεις για τον αριθμό των δικαιωμάτων που αναμένεται να εξασκηθούν. Αναγνωρίζει την επίδραση της αναθεώρησης των αρχικών εκτιμήσεων, εφόσον υπάρξει, στα αποτελέσματα με ανάλογη προσαρμογή των ιδίων κεφαλαίων.

Κατά την άσκηση των δικαιωμάτων, η Εταιρεία μπορεί να προβεί στην έκδοση νέων μετοχών. Τα ποσά που εισπράττονται καθαρά από άμεσα έξοδα της συναλλαγής, καταχωρούνται στο μετοχικό κεφάλαιο (ονομαστική αξία) και στο αποθεματικό υπέρ το άρτιο, κατά την άσκηση των δικαιωμάτων.

(δ) Βραχυπρόθεσμες αποδοχές αδειών

Ο Όμιλος αναγνωρίζει το αναμενόμενο κόστος των βραχυπρόθεσμων παροχών στους εργαζομένους με την μορφή πληρωμένων αδειών, δεδομένου ότι οι εργαζόμενοι έχουν θεμελιώσει το σχετικό δικαίωμά τους μέσω της παροχής των υπηρεσιών τους.

2.23 Προμηθευτές και λοιπές υποχρεώσεις

Οι προμηθευτές και λοιπές υποχρεώσεις αναγνωρίζονται αρχικά στην εύλογη αξία τους και μεταγενέστερα επιμετρούνται σύμφωνα με το αποσβεσμένο κόστος όπου και χρησιμοποιείται η μέθοδος του πραγματικού επιτοκίου. Οι υποχρεώσεις ταξινομούνται σε βραχυπρόθεσμες αν η πληρωμή επίκειται εντός ενός έτους ή λιγότερο. Εάν όχι, παρουσιάζονται μέσα στις μακροπρόθεσμες υποχρεώσεις.

2.24 Προβλέψεις

Προβλέψεις για έξοδα αναδιοργάνωσης και νομικές υποθέσεις γίνονται όταν ο Όμιλος έχει νομικές ή άλλες συμβατικές υποχρεώσεις που απορρέουν από πράξεις του παρελθόντος, είναι πιθανόν να χρειασθούν μελλοντικές εκροές για την διευθέτηση αυτών των υποχρεώσεων και τα σχετικά ποσά μπορούν να υπολογισθούν με σχετική ακρίβεια. Προβλέψεις δεν μπορεί να γίνουν για ενδεχόμενες μελλοντικές λειτουργικές ζημίες.

Οι προβλέψεις υπολογίζονται με βάση την παρούσα αξία των εκτιμήσεων της Διοίκησης και αφορούν στη δαπάνη που θα χρειαστεί για την διευθέτηση των αναμενόμενων υποχρεώσεων κατά την ημερομηνία του Ισολογισμού. Ο συντελεστής προεξόφλησης που χρησιμοποιείται αντικατοπτρίζει τις συνθήκες της αγοράς και τη διαχρονική αξία του χρήματος καθώς επίσης και επαυξήσεις σχετικές με την υποχρέωση.

Δεν αναγνωρίζονται προβλέψεις για πιθανές μελλοντικές υποχρεώσεις που συνδέονται με γεγονότα τα οποία δεν εξαρτώνται από τον Όμιλο ή για τις τρέχουσες υποχρεώσεις, εάν δεν υπάρχει πιθανότητα η εκροή να αποφέρει μελλοντικά οικονομικά οφέλη ή το ποσό των υποχρεώσεων δεν μπορεί να επιμετρηθεί αξιόπιστα. Για αυτές τις περιπτώσεις ο Όμιλος αναγνωρίζει ενδεχόμενη υποχρέωση.

2.25 Περιβαλλοντικές υποχρεώσεις

Ο Όμιλος εφαρμόζει πολιτική για την προστασία του περιβάλλοντος η οποία συμμορφώνεται με την ισχύουσα νομοθεσία και τους όρους που απορρέουν από τις περιβαλλοντικές και λειτουργικές άδειες των δραστηριοτήτων του. Για τη συμμόρφωση με όλους τους σχετικούς όρους και κανονισμούς ο Όμιλος έχει εφαρμόσει σύστημα παρακολούθησης των διαφόρων παραμέτρων, σύμφωνα και με τις απαιτήσεις των αρμοδίων αρχών. Επίσης προσαρμόζει τα επενδυτικά του προγράμματα για δαπάνες που απαιτούνται για γνωστές μελλοντικές περιβαλλοντολογικές απαιτήσεις. Οι παραπάνω δαπάνες προεκτιμούνται από σχετικές περιβαλλοντικές μελέτες.

Υποχρεώσεις για περιβαλλοντικές δαπάνες επανόρθωσης ή καθαρισμού αναγνωρίζονται όταν οι σχετικές περιβαλλοντικές μελέτες ή εργασίες καθαρισμού είναι πιθανές και οι σχετικές δαπάνες μπορούν εύλογα να εκτιμηθούν. Γενικά, η δημιουργία των σχετικών προβλέψεων συμπίπτει με τη δέσμευση από μέρους του Ομίλου να προβεί σε υλοποίηση επίσημου σχεδίου δράσης, σε περίπτωση αποβιομηχανοποίησης ή σε περίπτωση κλεισίματος ανενεργών εγκαταστάσεων. Το ποσό της πρόβλεψης είναι η καλύτερη δυνατή εκτίμηση των απαιτούμενων δαπανών. Εάν η διαχρονική αξία του χρήματος είναι σημαντική, το ποσό της πρόβλεψης που αναγνωρίζεται είναι η παρούσα αξία των εκτιμώμενων μελλοντικών δαπανών.

Ο λογιστικός χειρισμός που πραγματοποιεί ο Όμιλος σχετικά με την υποχρέωση πλήρωσης συγκεκριμένων στόχων εκπομπών CO₂, είναι ο ακόλουθος: Το ευρωπαϊκό Σύστημα Εμπορίας Δικαιωμάτων Εκπομπών (ΣΕΔΕ) κατανέμει ετησίως στα ευρωπαϊκά διυλιστήρια, καθορισμένο αριθμό δικαιωμάτων εκπομπών ρυπογόνων αερίων. Ο Όμιλος αναγνωρίζει τα δικαιώματα που λαμβάνει ή αγοράζει στο κόστος και αναγνωρίζει πρόβλεψη για το ποσό που θα πρέπει να πληρώσει εφόσον οι εκπομπές του κατά τη διάρκεια της χρονιάς ξεπεράσουν τα δικαιώματα που έχουν ληφθεί ή αγοραστεί. Η πρόβλεψη αναγνωρίζεται ως το ποσό με το οποίο αναμένεται να επιβαρυνθεί ο Όμιλος κατά την εξόφληση της υποχρέωσης, αφού ληφθούν υπόψη τα δικαιώματα εκπομπών που ήδη έχουν αγοραστεί και ισούται με την αγοραία, κατά την ημερομηνία του ισολογισμού, τιμή των δικαιωμάτων που απαιτούνται για την κάλυψη ενδεχόμενου ελλείματος εκπομπών που έχουν πραγματοποιηθεί μέχρι την ημερομηνία αυτή.

2.26 Αναγνώριση εσόδων

Έσοδα από συμβόλαια με πελάτες

Τα έσοδα περιλαμβάνουν την εύλογη αξία των πωλήσεων αγαθών και παροχής υπηρεσιών, καθαρά από Φόρους Προστιθέμενης Αξίας, τελωνειακά τέλη, εκπτώσεις και επιστροφές. Τα έσοδα από πελάτες αναγνωρίζονται όταν ο έλεγχος των αγαθών ή των υπηρεσιών που παρέχονται έχουν μεταφερθεί στον πελάτη. Η μεταφορά του ελέγχου στον πελάτη γίνεται κατά το χρόνο παράδοσης των αγαθών ή παροχής των υπηρεσιών αντίστοιχα. Το ύψος του εσόδου που αναγνωρίζεται, είναι το ποσό που ο Όμιλος αναμένει πως θα λάβει ως αντάλλαγμα για την παροχή αυτών των αγαθών ή υπηρεσιών. Οι όροι πληρωμής συνήθως διαφοροποιούνται ανάλογα με το είδος της πώλησης και εξαρτώνται κατά κύριο λόγο από τη φύση των προϊόντων ή των υπηρεσιών, τα κανάλια διανομής αλλά και τα χαρακτηριστικά κάθε πελάτη.

Ο Όμιλος εκτιμά επιπλέον εάν έχει ρόλο εντολέα ή εκπροσώπου σε κάθε σχετική συμφωνία. Η εκτίμηση του Ομίλου είναι πως στο σύνολο των συναλλαγών πώλησης στις οποίες προβαίνει έχει ρόλο εντολέα.

Τα έσοδα αναγνωρίζονται ως ακολούθως:

Πωλήσεις αγαθών στη χονδρική & λιανική αγορά

Ο Όμιλος αναγνωρίζει έσοδο όταν εκπληρώνει μια συμβατική υποχρέωση προς τον εκάστοτε πελάτη με την παράδοση αγαθού (που ταυτίζεται με το χρόνο που ο έλεγχος επί του αγαθού περνάει στον πελάτη). Εάν μία σύμβαση περιλαμβάνει περισσότερες από μια συμβατικές υποχρεώσεις η συνολική αξία της σύμβασης επιμερίζεται στις επιμέρους υποχρεώσεις με βάση τις επιμέρους αξίες πώλησης. Το ποσό του εσόδου που αναγνωρίζεται είναι το ποσό που έχει επιμεριστεί στην αντίστοιχη συμβατική υποχρέωση που εκπληρώθηκε, με βάση το αντίτιμο που αναμένει να λάβει ο Όμιλος σύμφωνα με τους όρους της σύμβασης.

Παροχή υπηρεσιών

Τα έσοδα από παροχή υπηρεσιών αναγνωρίζονται στη λογιστική περίοδο κατά την οποία παρέχονται οι υπηρεσίες, καθώς ο πελάτης αποκτά τον έλεγχο των παρασχεθεισών υπηρεσιών, σε σχέση με το στάδιο ολοκλήρωσης παροχής της υπηρεσίας και αξιολογείται με βάση την πραγματική παρεχόμενη υπηρεσία. (χρησιμοποιώντας εκτιμήσεις των επιτευχθέντων αποτελεσμάτων και ορόσημα), ως ποσοστό των συνολικών υπηρεσιών προς παροχή.

Μεταβλητό αντίτιμο

Εάν το αντίτιμο που έχει συμφωνηθεί στα πλαίσια της σύμβασης περιλαμβάνει και μεταβλητό τμήμα, ο Όμιλος αναγνωρίζει το ποσό αυτό σαν έσοδο, στο βαθμό που δεν είναι σημαντικά πιθανό το ποσό αυτό να αντλιογιστεί στο μέλλον.

Δικαιώματα εκπτώσεων

Ο Όμιλος παρέχει δικαιώματα εκπτώσεων στους πελάτες του βάσει όρων που προσδιορίζονται στις σχετικές συμβάσεις. Τα δικαιώματα για εκπτώσεις με βάση τον όγκο των πωλήσεων, αξιολογούνται από τον Όμιλο, προκειμένου να προσδιοριστεί εάν αποτελούν ουσιώδη δικαιώματα τα οποία ο πελάτης δεν θα αποκτούσε εάν δεν είχε συνάψει τη συγκεκριμένη σύμβαση. Για όλα αυτά τα δικαιώματα ο Όμιλος αξιολογεί την πιθανότητα εξάσκησής τους και στη συνέχεια το μέρος του εσόδου το οποίο αναλογεί στο συγκεκριμένο δικαίωμα αναγνωρίζεται όταν το δικαίωμα είτε εξασκηθεί είτε λήξει.

Σύμφωνα με τις απαιτήσεις του προτύπου ο Όμιλος κατέληξε ότι οι εκπτώσεις επί του όγκου των πωλήσεων δημιουργούν δικαίωμα το οποίο πρέπει να αναγνωρίζεται με την πάροδο του χρόνου μέχρι το σημείο που είτε θα εξασκηθεί είτε θα λήξει. Ο Όμιλος παρέχει στους πελάτες εκπτώσεις επί του όγκου πωλήσεων με βάση τα όρια που καθορίζονται στις μεταξύ τους συμβάσεις. Όλες αυτές οι εκπτώσεις λογιστικοποιούνται εντός του οικονομικού έτους.

Έσοδα από τόκους

Τα έσοδα από τόκους αναγνωρίζονται αναλογικά με βάση το χρόνο και με την χρήση του πραγματικού επιτοκίου. Όταν υπάρχει απομείωση των απαιτήσεων, η λογιστική αξία αυτών μειώνεται στο ανακτήσιμο ποσό τους το οποίο είναι η παρούσα αξία των αναμενόμενων μελλοντικών ταμειακών ροών προεξοφλουμένων με το αρχικό πραγματικό επιτόκιο όπου η έκπτωση κατανέμεται σαν έσοδο από τόκους.

Έσοδα από μερίσματα

Τα έσοδα από μερίσματα αναγνωρίζονται όταν θεμελιώνεται το δικαίωμα είσπραξής τους.

2.27 Διανομή μερισμάτων

Η διανομή μερισμάτων στους μετόχους της εταιρίας αναγνωρίζεται ως υποχρέωση στις οικονομικές καταστάσεις της χρήσης στην οποία τα μερίσματα ανακοινώθηκαν και η διανομή εγκρίθηκε από τη γενική συνέλευση των μετόχων της Εταιρίας. Τα προμερίσματα τα οποία έχει προτείνει το Διοικητικό Συμβούλιο αναγνωρίζονται στις υποχρεώσεις όταν βεβαιωθεί η καταβολή τους, καθώς μετά από πρόταση του Διοικητικού Συμβουλίου υπόκεινται στις συνήθεις νόμιμες διαδικασίες πριν την καταβολή τους.

2.28 Συμβάσεις χρηματοοικονομικής εγγύησης

Οι συμβάσεις χρηματοοικονομικής εγγύησης του Ομίλου προβλέπουν την αποζημίωση του κατόχου του συμβολαίου για ζημιά την οποία υπέστη σε περίπτωση που ο οφειλέτης δεν εκπλήρωσε τις υποχρεώσεις του βάσει των συμφωνηθέντων όρων. Οι συμβάσεις χρηματοοικονομικής εγγύησης αναγνωρίζονται αρχικά σαν υποχρέωση στην εύλογη αξία τους, η οποία προσαρμόζεται για τυχόν έξοδα συναλλαγών τα οποία συνδέονται άμεσα με τις συγκεκριμένες συμβάσεις. Μεταγενέστερα, η επιμέτρηση της υποχρέωσης γίνεται στη μεγαλύτερη αξία ανάμεσα στο ποσό της πρόβλεψης που υπολογίστηκε βάσει του ΔΠΧΑ 9 και του ποσού που είχε αρχικά αναγνωρισθεί, μείον όπου απαιτείται του συνολικού εισοδήματος.

2.29 Αλλαγές στις λογιστικές πολιτικές

Ο Όμιλος έχει υιοθετήσει τις τροποποιήσεις που περιγράφονται αναλυτικά στη σημείωση 2.1.1 (με την πιο σημαντική την τροποποίηση του ΔΛΠ 19 – Σημ. 21) για πρώτη φορά την οικονομική περίοδο που ξεκίνησε τη 1^η Ιανουαρίου 2021.

2.30 Συγκριτικά στοιχεία

Όπου ήταν αναγκαίο τα συγκριτικά στοιχεία έχουν ανακατανομηθεί για να συμφωνούν με τις αλλαγές στην παρουσίαση των στοιχείων της παρούσης χρήσεως (Σημ. 5, 6,7 & 22).

3 Διαχείριση χρηματοοικονομικού κινδύνου

3.1 Παράγοντες χρηματοοικονομικού κινδύνου

Οι δραστηριότητες του Ομίλου επικεντρώνονται πρωτίστως στον κλάδο Διύλισης (συμπεριλαμβανομένων και των Χημικών) και Εμπορίας πετρελαιοειδών και δευτερευόντως στους κλάδους της παραγωγής και εμπορίας ηλεκτρικής ενέργειας από ανανεώσιμες και συμβατικές πηγές ενέργειας, καθώς και έρευνας υδρογονανθράκων. Ως εκ τούτου, ο Όμιλος εκτίθεται σε διάφορους χρηματοοικονομικούς κινδύνους και κινδύνους σχετιζόμενους με την αγορά πετρελαιοειδών, όπως κινδύνους διακύμανσης των συναλλαγματικών ισοτιμιών, της τιμής των πετρελαιοειδών στις διεθνείς αγορές και των επιτοκίων, πιστωτικό κίνδυνο καθώς και κίνδυνο ρευστότητας και ταμειακών ροών. Συμβαδίζοντας με τις διεθνείς βέλτιστες πρακτικές και μέσα στα πλαίσια της εκάστοτε τοπικής αγοράς και νομικού πλαισίου, το γενικό πρόγραμμα διαχείρισης κινδύνων του Ομίλου εστιάζεται στην μείωση πιθανής έκθεσης στη μεταβλητότητα της αγοράς και / ή στην μετρίαση οποιασδήποτε αρνητικής επίδρασης στη χρηματοοικονομική θέση του Ομίλου, στο βαθμό που αυτό είναι εφικτό. Σε γενικές γραμμές, τα θέματα που επηρεάζουν τη λειτουργία του Ομίλου, συνοψίζονται παρακάτω:

Μακροοικονομικό Περιβάλλον: Παρόλο που κατά τη διάρκεια του 2021 η ελληνική οικονομία ανέκαμψε από την ύφεση του 2020 που προκάλεσε η πανδημία και τα μέτρα που λήφθηκαν για τον περιορισμό των επιπτώσεων στο σύστημα υγείας, συνέχισε να αντιμετωπίζει σημαντικές δυσκολίες. Βραχυπρόθεσμα, η κύρια δυσκολία αφορά τον περιορισμό της πανδημίας και η επιστροφή στην σταθερή ανάπτυξη.

Παρά της παραπάνω αβεβαιότητας, το πραγματικό ΑΕΠ της Ελλάδας το 2021 ήταν υψηλότερο των προσδοκίων. Η άρση των περιορισμών κυκλοφορίας βοήθησε την οικονομική ανάκαμψη, την τόνωση του οικονομικού κλίματος και την διεθνείς εμπορία. Τα υψηλά ποσοστά εμβολιασμού αποδυνάμωσαν την δυναμική της πανδημίας και ενθάρρυναν τα διεθνή ταξίδια και επέκτειναν την τουριστική περίοδο μέχρι τον Νοέμβριο, που είχε σαν αποτέλεσμα την εκτιμώμενη αύξηση του ΑΕΠ κατά 8,5% (2020: -9%).

Η συνολική κατανάλωση καυσίμων για το 2021 αυξήθηκε κατά 1,5% σε σύγκριση με την αντίστοιχη περίοδο του προηγούμενου έτους (η συνολική ζήτηση για βενζίνη και πετρέλαιο κίνησης αυξήθηκε κατά 7%, μερικώς αντισταθμισμένο από μικρότερη κατανάλωση για πετρέλαιο θέρμανσης), κυρίως λόγω των μειωμένων μέτρων κυκλοφορίας σε σχέση με το 2020 που είχαν σαν αποτέλεσμα την αύξηση της ζήτησης καυσίμων μεταφοράς.

COVID-19: Η ελληνική οικονομία, παρόλο που συνέχισε να επηρεάζεται από τις εξελίξεις του Covid-19, το 2021 ανέκαμψε λόγω της αυξημένης εγχώριας ζήτησης και της καλύτερης από αναμενόμενη τουριστικής περιόδου. Η ανάκαμψη βοηθήθηκε από την σταδιακή άρση των αυστηρών μέτρων που είχαν επιβληθεί και την εξέλιξη των προγραμμάτων εμβολιασμού, που έχουν ήδη βοηθήσει στην μειωμένη επίπτωση των νέων παραλλαγών του ιού. Η σταδιακή βελτίωση των περιθωρίων διύλισης, η ανάκαμψη της ζήτησης της ελληνικής αγοράς και οι τιμές αργού οδήγησαν στην βελτιωμένη κερδοφορία του Ομίλου.

Παρόλο που η οικονομική ανάπτυξη εκτιμάται ότι θα συνεχιστεί το 2022 έστω και σε χαμηλότερο ρυθμό, οι δυσκολίες της νέας μετάλλαξης Όμικρον και άλλων πιθανών νέων μεταλλάξεων, μπορούν να έχουν αρνητική επίπτωση στην ανάπτυξη της οικονομίας και των συνολικών επιχειρηματικών δραστηριοτήτων, ειδικά στο πρώτο εξάμηνο του νέου έτους, που δεν μπορούν να εκτιμηθούν αξιόπιστα. Καθώς μια επιπλέον αύξηση στις λοιμώξεις από Covid-19 ή επιβράδυνση στον ρυθμό εμβολιασμών μπορούν να οδηγήσουν σε περαιτέρω περιοριστικά μέτρα, που θα επηρέαζαν αρνητικά τις τρέχουσες προβλέψεις ανάπτυξης και να εμποδίσουν την πρόοδο, τα φάρμακα που εγκρίθηκαν πρόσφατα για την θεραπεία κατά του Covid-19 αναμένονται να μειώσουν την επίπτωση του Covid-19.

Ο Όμιλος, ανταποκρίθηκε άμεσα στο ξέσπασμα της πανδημίας και ήδη από το Μάρτιο 2020, προέβη σε διάφορες δράσεις αντιμετώπισης της κρίσης πανδημίας του Covid-19 με πρωταρχικό στόχο τη διασφάλιση της υγείας και της ασφάλειας των εργαζομένων του και όλων των ενδιαφερόμενων μερών που εργάζονται ή επισκέπτονται τις υποδομές του Ομίλου, καθώς και τη διασφάλιση της ομαλής και αδιάκοπης λειτουργίας των δραστηριοτήτων του και τον εφοδιασμό της αγοράς.

Οι δράσεις αυτές περιλαμβάνουν:

- Υιοθέτηση έγκαιρου και επιτυχούς νέου μοντέλου εργασίας εξ αποστάσεως (τηλεργασία) όπου αυτό είναι εφικτό, απομακρυσμένη υποστήριξη πληροφοριακών συστημάτων, τροποποίηση προγραμμάτων βάρδιας.
- Αξιοποίηση της ψηφιακής τεχνολογίας και αναβάθμιση των υποδομών τηλεργασίας.
- Σύνταξη Πολιτικής με συνεχείς αναθεωρήσεις με βάση τις εξελίξεις και τις οδηγίες του Κράτους για την πρόληψη και αντιμετώπιση των προβλημάτων από την πανδημία Covid- 19, αναλυτικές οδηγίες πρόληψης και σενάρια ασκήσεων, σχεδιασμό και εφαρμογή διαδικασιών χειρισμού περιστατικών ύποπτων κρουσμάτων.
- Συνεχή ενημέρωση και υγειονομική υποστήριξη των εργαζόμενων (επέκταση του δικτύου γιατρών, συμμετοχή ειδικού λοιμωξιολόγου, γραμμή ψυχολογικής υποστήριξης, τακτική έκδοση ειδικού ενημερωτικού δελτίου).
- Διεξαγωγή πάνω από 206.000 μοριακών και ταχείας ανίχνευσης ελέγχων στους υπαλλήλους και συνεργάτες μέσα στο 2021.
- Τακτικές απολυμάνσεις σε όλους τους εργασιακούς χώρους και διάθεση κατάλληλων μέσων ατομικής προστασίας (ΜΑΠ) πρόληψης.

Η Διοίκηση θα συνεχίσει να παρακολουθεί εκ του σύνεγγυς την κατάσταση και θα αξιολογεί τυχόν πιθανές περαιτέρω επιπτώσεις στην οικονομική θέση και απόδοση του Ομίλου, συμπεριλαμβανομένου του ανακτήσιμου ποσού των επενδύσεών του, σε περίπτωση που η περίοδος αρνητικής επίδρασης παραταθεί.

Συναλλαγματικός κίνδυνος: Οι δραστηριότητες του Ομίλου είναι προστατευμένες από τη φύση τους από τον κίνδυνο που προκύπτει από συναλλαγματικές ισοτιμίες σε επίπεδο μικτού κέρδους. Όλες οι συναλλαγές που γίνονται στον πετρελαϊκό τομέα βασίζονται σε διεθνείς τιμές αναφοράς σε δολάρια

Αμερικής τόσο για το αργό πετρέλαιο όσο και για τα προϊόντα πετρελαιοειδών. Όλες οι διεθνείς αγορές και πωλήσεις αργού πετρελαίου και προϊόντων πετρελαιοειδών διενεργούνται σε δολάρια Αμερικής, ενώ οι πωλήσεις σε τοπικές αγορές είτε γίνονται σε δολάρια Αμερικής είτε μετατρέπονται στο τοπικό νόμισμα για λογιστικούς λόγους χρησιμοποιώντας τις διεθνείς τιμές αναφοράς της ημερομηνίας συναλλαγής. Ως εκ τούτου, οι δραστηριότητες του Ομίλου εκτίθενται κυρίως στον κίνδυνο διακύμανσης της συναλλαγματικής ισοτιμίας του δολαρίου έναντι του ευρώ. Η ενίσχυση του δολαρίου ΗΠΑ έναντι του Ευρώ έχει θετική επίδραση στα οικονομικά αποτελέσματα του Ομίλου, ενώ στην αντίθετη περίπτωση, τόσο τα οικονομικά αποτελέσματα όσο και τα στοιχεία του ισολογισμού (αποθέματα, επενδύσεις, απαιτήσεις, υποχρεώσεις σε δολάρια ΗΠΑ) θα αποτιμώνται σε χαμηλότερα επίπεδα.

Κίνδυνος μεταβολής τιμών: Ο Όμιλος είναι εκτεθειμένος στον κίνδυνο μεταβολής των τιμών που επικρατούν στην αγορά. Η διαχείριση του κινδύνου μεταβολής τιμών εποπτεύεται από το Τμήμα Προμήθειας και Εμπορίας. Η διαχείριση του χρηματοοικονομικού κινδύνου πραγματοποιείται από τις Οικονομικές Υπηρεσίες του Ομίλου, βάσει της πολιτικής που έχει εγκριθεί από το Διοικητικό Συμβούλιο. Οι Οικονομικές Υπηρεσίες προσδιορίζουν και αξιολογούν τους χρηματοοικονομικούς κινδύνους σε στενή συνεργασία με τις λειτουργικές μονάδες του Ομίλου. Κατά τη χρήση που έληξε στις 31 Δεκεμβρίου 2021, ο Όμιλος συνήψε συμφωνίες παραγωγών για την αντιστάθμιση του κινδύνου των ταμειακών ροών που σχετίζονται με τις αγοραπωλησίες αργού πετρελαίου και προϊόντων πετρελαίου. Ο Όμιλος έχει επίσης συνάψει συμφωνίες παραγωγών για την αντιστάθμιση του κινδύνου των ταμειακών ροών που σχετίζονται με τη διακύμανση των τιμών των δικαιωμάτων ρύπων CO₂ προκειμένου να εκπληρώσει την υποχρέωσή του ως μέρος του προγράμματος EUA (Σημ. 17 & 24).

Εξασφάλιση τροφοδοσίας με αργά πετρέλαια: Ο Όμιλος προμηθεύεται αργό πετρέλαιο από διάφορους προμηθευτές, συμπεριλαμβανομένων εθνικών πετρελαϊκών εταιρειών και διεθνών εμπόρων κυρίως από την Μέση Ανατολή, τη Βόρεια Αφρική και τη Μαύρη Θάλασσα, χωρίς όμως να περιορίζεται μόνο στις περιοχές αυτές. Η διαδικασία προμήθειας αργού πετρελαίου εποπτεύεται από το τμήμα Προμήθειας και Εμπορίας σύμφωνα με το πλάνο παραγωγής του Ομίλου. Η τοποθεσία των τριών παράκτιων διυλιστηρίων του Ομίλου παρέχουν ένα ευρύ φάσμα προμηθευτών γεγονός που επιτρέπει στον Όμιλο να βελτιστοποιήσει το μείγμα των πρώτων υλών καθώς και να ανταποκριθεί σε τυχόν ελλείψεις πρώτων υλών χωρίς να επηρεάζει σημαντικά τις δραστηριότητές του και την κερδοφορία του.

Χρηματοδότηση δραστηριοτήτων: Οι κύριες προτεραιότητες του Ομίλου είναι η διαχείριση της ληκτότητας των Περιουσιακών Στοιχείων και των Υποχρεώσεων, η χρηματοδότηση σύμφωνα με το στρατηγικό επενδυτικό πλάνο καθώς και η εξασφάλιση ρευστότητας για τις λειτουργικές του ανάγκες. Η συντριπτική πλειοψηφία των δανείων του Ομίλου είναι δεσμευμένες πιστωτικές διευκολύνσεις σε τραπεζικά ιδρύματα και σε κεφαλαιαγορές. Στις 31 Δεκεμβρίου 2021, περίπου 80% του συνολικού δανεισμού (περίπου 86% στις 31/12/2020), χρηματοδοτείται από δεσμευμένες πιστωτικές γραμμές ενώ το υπόλοιπο χρηματοδοτείται από βραχυπρόθεσμο κυλιόμενες (revolving) πιστωτικές διευκολύνσεις. Σύμφωνα με τις παραπάνω προτεραιότητες και το μεσοπρόθεσμο πλάνο χρηματοδότησης ο Όμιλος έχει διατηρήσει μια αναλογία δεσμευμένων μακροπρόθεσμων πιστωτικών διευκολύνσεων και μη δεσμευμένων βραχυπρόθεσμων πιστωτικών διευκολύνσεων, λαμβάνοντας

υπόψη την πιστοδοτική δυνατότητα των τραπεζών και των αγορών κεφαλαίου, τη διαχείριση των χρηματοροών, καθώς και εμπορικές παραμέτρους.

Μακροπρόθεσμα δάνεια

Τον Οκτώβριο 2021, η ΕΛΛΗΝΙΚΑ ΠΕΤΡΕΛΑΙΑ αποπλήρωσε πλήρως το ανεξόφλητο υπόλοιπο της διευκόλυνσης ομολογιακού δανείου €100 εκατ. στην λήξη του και προχώρησε σε σύναψη νέων κυλιόμενων (revolving) ομολογιακών δανείων ύψους €100 εκατ. και €150 εκατ. με διάρκεια 3 έτη και 2 έτη αντίστοιχα.

Το 2021, η ΕΛΛΗΝΙΚΑ ΠΕΤΡΕΛΑΙΑ αποπλήρωσε πλήρως το ανεξόφλητο υπόλοιπο των δύο δανειακών συμβάσεων με την Ευρωπαϊκή Τράπεζα Επενδύσεων (ΕΤΕ) ύψους €66 εκατ. (εκ των οποίων τα €44 εκατ. πληρώθηκαν στη λήξη τους και τα υπόλοιπα €22 προπληρώθηκαν).

Τον Οκτώβριο 2021, η ΗΡΦ αποπλήρωσε πλήρως το ανεξόφλητο υπόλοιπο του Ευρωομολόγου ύψους €201 εκατ. στη λήξη του.

Το Δεκέμβριο 2021, ο Όμιλος απέκτησε την Αιολική Ενεργειακή Αχλαδότοπος Α.Ε. και την Αιολική Ενεργειακή Ευβοίας Α.Ε.. αναλαμβάνοντας όλα τα περιουσιακά στοιχεία και τις υποχρεώσεις της συμπεριλαμβανομένων και των προγραμμάτων χρηματοδότησης 1 & 2 με λήξη το Δεκέμβριο 2030 και Δεκέμβριο 2033 αντίστοιχα.

Το Δεκέμβριο 2021, η ΕΛΛΗΝΙΚΑ ΠΕΤΡΕΛΑΙΑ αύξησε το ονομαστικό ποσό μιας διμερούς πιστωτικής γραμμής κατά €50 εκατ. σε €200 εκατ.. Το υπόλοιπο της στις 31 Δεκεμβρίου 2021 ήταν €150 εκατ..

Αναλυτικότερη αναφορά γίνεται στην παράγραφο (γ) Κίνδυνος ρευστότητας όπως επίσης και στη Σημείωση 18.

Διαχείριση κεφαλαίων: Σημαντική προτεραιότητα του Ομίλου αποτελεί επίσης η διαχείριση του Ενεργητικού, όπου ο Όμιλος απασχολεί κεφάλαια ύψους, περίπου €4,1 δισ., τα οποία καλύπτουν ανάγκες για κεφάλαιο κίνησης, επενδύσεις σε πάγια στοιχεία αλλά και την επένδυση σε συνδεδεμένες επιχειρήσεις και κοινοπραξίες. Το κυκλοφορούν ενεργητικό χρηματοδοτείται κυρίως από τις βραχυπρόθεσμες υποχρεώσεις (συμπεριλαμβανομένου και του βραχυπρόθεσμου τραπεζικού δανεισμού), και το καθαρό κεφάλαιο κίνησης του Ομίλου στις 31 Δεκεμβρίου 2021 ήταν θετικό. Το 48% των συνολικών απασχολούμενων κεφαλαίων χρηματοδοτείται από καθαρό δανεισμό, εξαιρουμένων των χρηματοδοτικών μισθώσεων, ενώ το υπόλοιπο 53% από ίδια κεφάλαια.

(α) Κίνδυνος αγοράς

(ι) Συναλλαγματικός κίνδυνος

Όπως εξηγείται στη σημείωση 2.5 "Συναλλαγματικές μετατροπές", το λειτουργικό νόμισμα της μητρικής εταιρείας και νόμισμα αναφοράς του Ομίλου είναι το Ευρώ. Ωστόσο, σύμφωνα με την κοινή διεθνή πρακτική, όλες οι διεθνείς συναλλαγές αργού πετρελαίου και εμπορίας πετρελαιοειδών βασίζονται στις διεθνείς τιμές αναφοράς σε δολάρια Αμερικής.

Ο συναλλαγματικός νομισματικός κίνδυνος προκύπτει από τρεις τύπους έκθεσης σε κίνδυνο:

- **Κίνδυνος αποτίμησης στοιχείων της κατάστασης οικονομικής θέσης:** Το μεγαλύτερο μέρος των αποθεμάτων που διατηρεί ο Όμιλος αποτιμάται σε Ευρώ ενώ η υποκείμενη του αξία προσδιορίζεται σε Δολάρια Αμερικής. Ως εκ τούτου, πιθανή υποτίμηση του Δολαρίου έναντι του Ευρώ οδηγεί σε μείωση της αξίας ρευστοποίησης των αποθεμάτων που συμπεριλαμβάνονται στη κατάσταση οικονομικής θέσης. Σαν μέτρο αντιστάθμισης μέρους του συγκεκριμένου κινδύνου, σημαντικό μέρος των υποχρεώσεων του Ομίλου προς προμηθευτές (αγορά αργού και έτοιμων πετρελαϊκών προϊόντων) πραγματοποιείται σε δολάρια περιορίζοντας τον κίνδυνο μεταβολής της συναλλαγματικής ισοτιμίας. Σημειώνεται όμως ότι ενώ στην περίπτωση υποτίμησης του δολαρίου η επίδραση στη κατάσταση οικονομικής θέσης αντισταθμίζεται, σε περιπτώσεις ανατίμησης του δολαρίου η αποτίμηση σε αγοραία αξία τέτοιων υποχρεώσεων οδηγεί σε συναλλαγματικές ζημιές χωρίς αντισταθμισμένα οφέλη, καθώς τα αποθέματα εξακολουθούν να παρουσιάζονται στη κατάσταση οικονομικής θέσης σε τιμή κτήσης. Στις 31 Δεκεμβρίου 2021 εάν το Ευρώ είχε εξασθενήσει έναντι του Δολαρίου κατά 5% διατηρώντας όλα τα άλλα μεταβλητά στοιχεία σταθερά τα προ φόρων αποτελέσματα θα μειωνόταν περίπου κατά €44 εκατ. κυρίως ως αποτέλεσμα των κερδών από συναλλαγματικές διαφορές στην μετατροπή των δολαριακών εμπορικών απαιτήσεων και υποχρεώσεων, χρηματικών διαθεσίμων και στην μετατροπή των δολαριακών δανείων.
- **Κίνδυνος μετατροπής μεικτού περιθωρίου:** Λόγω του ότι οι περισσότερες συναλλαγές σε αργό πετρέλαιο και προϊόντα πετρελαίου βασίζονται σε διεθνείς τιμές Platts σε δολάρια, το μεικτό κέρδος του Ομίλου σε Ευρώ διαφοροποιείται ανάλογα με την εκάστοτε ισοτιμία. Η πρόσφατη μεταβλητότητα της αγοράς έχει επιδράσει αρνητικά στην δυνατότητα και το κόστος κάλυψης του κινδύνου αυτού. Για το λόγο αυτό ο Όμιλος δεν προέβη σε μεγάλο ύψος πράξεων αντιστάθμισης κινδύνου μετατροπής του μεικτού περιθωρίου σε Ευρώ. Η συγκεκριμένη έκθεση σε κίνδυνο σχετίζεται γραμμικά με το μεικτό περιθώριο του Ομίλου καθώς οποιαδήποτε ανατίμηση/ υποτίμηση του ευρώ έναντι του δολαρίου οδηγεί σε αντίστοιχη ζημιά/ κέρδος μετατροπής στα αποτελέσματα της περιόδου.
- **Κίνδυνος ξένων θυγατρικών:** Όπου ο Όμιλος λειτουργεί εκτός Ευρωζώνης, κυρίως στη Δημοκρατία της Σερβίας και τη Βόρεια Μακεδονία, υπάρχει επιπλέον έκθεση σε κίνδυνο που συνδέεται με τη σχετική ισοτιμία μεταξύ του δολαρίου (τρόπος καθορισμού βασικής τιμής), του Ευρώ (νόμισμα παρουσίασης) και του τοπικού νομίσματος (νόμισμα συναλλαγής). Όπου είναι δυνατό ο Όμιλος προσπαθεί να ελέγξει την έκθεση στον κίνδυνο αυτό, μεταφέροντας και συγκεντρώνοντας το σύνολο των συναλλαγμάτων στο ίδιο νόμισμα. Παρ' ότι σημαντική για τις εκτός Ελλάδα θυγατρικές, η συνολική έκθεση στον κίνδυνο αυτό δεν θεωρείται σημαντική για τον Όμιλο.

(ιι) Κίνδυνος διακύμανσης τιμής προϊόντων

Η διύλιση, ως βασική δραστηριότητα του Ομίλου, δημιουργεί έκθεση σε κίνδυνο αγοράς τιμής προϊόντων. Αλλαγές στις τρέχουσες τιμές αγοράς ή στις τιμές των συμβολαίων μελλοντικής

εκπλήρωσης σε σχέση με τις τιμές κόστους επηρεάζουν την αξία των αποθεμάτων, ενώ η έκθεση στα περιθώρια διύλισης (συνδυασμός τιμής αργού και προϊόντων) επηρεάζει τις μελλοντικές ταμειακές ροές της επιχείρησης.

Στην περίπτωση του κινδύνου διακύμανσης τιμής προϊόντων, το επίπεδο έκθεσης σε κίνδυνο καθορίζεται από το απόθεμα στο τέλος κάθε περιόδου. Σε περιόδους απότομης πτώσης τιμών, καθώς η πολιτική της μητρικής Εταιρείας είναι να παρουσιάζει τα αποθέματα στο χαμηλότερο της τιμής κόστους κτήσης και καθαρής ρευστοποιήσιμης αξίας, τα αποτελέσματα επηρεάζονται από την υποτίμηση αξίας των αποθεμάτων. Το μέγεθος της έκθεσης στον κίνδυνο αυτό σχετίζεται απευθείας με το ύψος των αποθεμάτων και τη μείωση των τιμών.

Η έκθεση στον κίνδυνο μεταβολών περιθωρίων διύλισης σχετίζεται με το απόλυτο μέγεθος των περιθωρίων διύλισης κάθε διυλιστηρίου. Αυτά καθορίζονται με βάση τις τιμές αναφοράς Platts και διαμορφώνονται σε καθημερινή βάση. Η μεταβολή περιθωρίων έχει ανάλογη επίπτωση στα κέρδη του Ομίλου. Μια αλλαγή στα περιθώρια διύλισης έχει ανάλογη επίδραση στην κερδοφορία του τομέα διύλισης και τελικά στην κερδοφορία του Ομίλου.

Ο Όμιλος, όπου αυτό είναι εφικτό, αποσκοπεί σε αντιστάθμιση μέρους του κινδύνου που αφορά τις τιμές του αργού πετρελαίου, των προϊόντων και των περιθωρίων διύλισης, ανάλογα με τις συνθήκες που επικρατούν στην αγορά.

(iii) Κίνδυνος ταμειακών ροών και κίνδυνος μεταβολών εύλογης αξίας λόγω μεταβολών των επιτοκίων

Τα λειτουργικά έσοδα και οι ταμειακές ροές του Ομίλου δεν επηρεάζονται ουσιαδώς από τις αλλαγές στα επιτόκια της αγοράς, δεδομένου του χαμηλού επιπέδου των επιτοκίων που επικρατούν στην αγορά. Τα δάνεια που εκδίδονται με κυμαινόμενα επιτόκια εκθέτουν τον Όμιλο σε κίνδυνο χρηματικών ροών από διακυμάνσεις στα επιτόκια, ενώ τα δάνεια με σταθερά επιτόκια εκθέτουν τον Όμιλο σε κίνδυνο επιτοκίου εύλογης αξίας.

Περίπου το 20% των δανείων του Ομίλου είναι με σταθερό επιτόκιο και αποτελούνται από €599 εκ. Ευρωμόλογο με σταθερό επιτόκιο 2%. Ανάλογα με τα επίπεδα του καθαρού χρέους σε κάθε δεδομένη χρονική περίοδο, οποιαδήποτε αλλαγή στα βασικά επιτόκια έχει ανάλογη επίδραση στα αποτελέσματα του Ομίλου. Στις 31 Δεκεμβρίου 2021, εάν τα επιτόκια των δανείων σε ευρώ ήταν 0,5% υψηλότερα με όλες τις άλλες μεταβλητές να παραμένουν σταθερές, τα κέρδη προ φόρων θα ήταν €12 εκατ. ευρώ χαμηλότερα. Η θυγατρική του Ομίλου, Αιολική Ενεργειακή Αχλαδότοπος Α.Ε., που αποκτήθηκε το Δεκέμβριο του 2021, έχει συνάψει συμφωνία παραγωγών για την αντιστάθμιση του κινδύνου ταμειακών ροών που προκύπτει από τις αλλαγές στα επιτόκια (Σημ. 24).

(β) Πιστωτικός κίνδυνος

i. Διαχείριση ρίσκου

Η διαχείριση του πιστωτικού κινδύνου πραγματοποιείται κεντρικά, σε επίπεδο Ομίλου. Ο πιστωτικός κίνδυνος προκύπτει τα ταμειακά διαθέσιμα και ισοδύναμα, τις καταθέσεις σε τράπεζες και χρηματοπιστωτικά ιδρύματα, τα παράγωγα χρηματοοικονομικά εργαλεία καθώς και από έκθεση σε πιστωτικό κίνδυνο από πελάτες χονδρικής, συμπεριλαμβανομένων ανεξόφλητων υπολοίπων πελατών και δεσμευμένων συναλλαγών. Εάν οι πελάτες χονδρικής αξιολογούνται από κάποια ανεξάρτητη αρχή, οι αξιολογήσεις αυτές χρησιμοποιούνται. Σε περίπτωση όπου δεν υπάρχει ανεξάρτητη αξιολόγηση, το τμήμα διαχείρισης πιστωτικού κινδύνου αξιολογεί την πιστοληπτική ικανότητα του πελάτη λαμβάνοντας υπ' όψη την οικονομική του κατάσταση, προηγούμενες συναλλαγές καθώς και άλλες παραμέτρους. Τα πιστωτικά όρια πελατών καθορίζονται με βάση εσωτερικές ή εξωτερικές αξιολογήσεις πάντα εντός των καθορισμένων από τη Διοίκηση ορίων. Η χρήση πιστωτικών ορίων παρακολουθείται σε τακτά διαστήματα. Οι πωλήσεις σε πελάτες λιανικής εξοφλούνται με μετρητά ή με χρήση πιστωτικών καρτών.

ii. Πιστωτική φερεγγυότητα

Η πιστωτική φερεγγυότητα των ταμειακών διαθεσίμων και ισοδύναμων αξιολογείται με αναφορά σε εξωτερικές αξιολογήσεις πιστοληπτικής ικανότητας από τον οίκο αξιολόγησης S&P, όπως παρουσιάζεται στον παρακάτω πίνακα.

Αξιολόγηση τραπεζών (σε εκ. €)	31 Δεκεμβρίου 2021	31 Δεκεμβρίου 2020
A+	95	114
A	-	28
BBB+	5	85
B+	901	-
B	-	835
B-	41	76
Χωρίς αξιολόγηση	11	65
Σύνολο	1.053	1.203

Λόγω των συνθηκών που επικρατούν στην αγορά, η έγκριση των πιστωτικών ορίων είναι αποτέλεσμα μιας πιο αυστηρής διαδικασίας που εμπλέκει όλα τα επίπεδα της ανώτερης Διοίκησης. Γι' αυτό το λόγο έχει δημιουργηθεί η επιτροπή πιστώσεων του Ομίλου, η οποία παρακολουθεί τους σημαντικούς πιστωτικούς κινδύνους ολόκληρου του Ομίλου (Σημ. 12).

(γ) Κίνδυνος ρευστότητας

Η συνετή διαχείριση του κινδύνου ρευστότητας αντιμετωπίζεται με τη διατήρηση επαρκών ταμειακών αποθεμάτων και χρηματοοικονομικού περιθωρίου, μέσω δεσμευμένων πιστωτικών διευκολύνσεων. Λόγω της δυναμικής φύσης των δραστηριοτήτων του, ο Όμιλος στοχεύει να διατηρεί ευελιξία χρηματοδότησης των δραστηριοτήτων του μέσω ταμειακών διαθεσίμων και πιστωτικών γραμμών.

Όποτε θεωρείται συμφέρον για τον Όμιλο, αλλά και για την επίτευξη ευνοϊκότερων όρων συναλλαγών, (όπως καλύτερες τιμές, υψηλότερα πιστωτικά όρια, μεγαλύτερη περίοδο πίστωσης), ο Όμιλος προβλέπει για την έκδοση βραχυπρόθεσμων εγγυητικών επιστολών ή ενέγγυων πιστώσεων για την πληρωμή υποχρεώσεων προς προμηθευτές, χρησιμοποιώντας υπάρχουσες γραμμές πίστωσης με εγχώριες και διεθνείς τράπεζες, βάσει των εγκεκριμένων όρων και προϋποθέσεων κάθε τράπεζας σχετικά με το ποσό, το νόμισμα, τη μέγιστη διάρκεια διακράτησης, τις εγγυήσεις κ.α.

Στον παρακάτω πίνακα παρουσιάζονται τα ποσά των δανείων του Ομίλου που θα πρέπει να αποπληρωθούν ή να αναχρηματοδοτηθούν εντός των επόμενων 12 μηνών σε εκατομμύρια Ευρώ, καθώς και οι σχετικές περιόδοι λήξης:

2021					
Συμβατικές υποχρεώσεις αποπληρωμής	1ο εξάμηνο 2022	2ο εξάμηνο 2022	2022	Δάνεια προς αποπληρωμή	Δάνεια προς αναχρηματοδότηση
Ομολογιακό δάνειο €400 εκατ.	0	385	385	0	385
Ομολογιακό δάνειο €400 εκατ.	0	400	400	0	400
Ομολογιακό δάνειο €100 εκατ.	0	100	100	0	100
Αιολική Ενεργειακή Αχλαδότοπος	1	1	2	2	0
Αιολική Ενεργειακή Εύβοιας	1	1	2	2	0
Σύνολο	2	887	889	4	885

Τον Οκτώβριο 2021, ο Όμιλος αναχρηματοδότησε το ομολογιακό δάνειο ύψους 100 εκατ. ευρώ στη λήξη και αποπλήρωσε το Ευρωομόλογο ύψους €201 εκατ. ευρώ (Σημ. 18). Το ομολογιακό δάνειο ύψους €400 εκατ. με λήξη το Δεκέμβριο 2022 και το ομολογιακό δάνειο ύψους €400 εκατ. ευρώ με λήξη το Νοέμβριο του 2022, με λογιστική αξία στις 31 Δεκεμβρίου 2021 €385 εκατ. και €400 εκατ. ευρώ αντίστοιχα, τα οποία έχουν προγραμματιστεί για αναχρηματοδότηση το 2022 και περιλαμβάνουν τη δυνατότητα παράτασης ενός έτους κατά την κρίση του δανειστή και τέτοια δικαιώματα αναμένεται να ασκηθούν.

Οι διμερείς πιστωτικές γραμμές του Ομίλου (Σημ.18), είναι μη δεσμευμένες πιστωτικές διευκολύνσεις με διάφορες τράπεζες για τη χρηματοδότηση γενικών εταιρικών αναγκών, οι οποίες αναχρηματοδοτούνται με συνέπεια τα τελευταία 20 χρόνια σύμφωνα με τις χρηματοοικονομικές ανάγκες του Ομίλου. Ο Όμιλος αναμένει ότι θα είναι σε θέση να συνεχίσει να τις ανανεώνει στο μέλλον ή θα αναχρηματοδοτήσει μέρος αυτών με δεσμευμένες πιστωτικές διευκολύνσεις.

Ο παρακάτω πίνακας αναλύει τις χρηματοοικονομικές υποχρεώσεις, ομαδοποιημένες κατά ημερομηνία λήξης, όπως αυτές υπολογίζονται σύμφωνα με το χρονικό υπόλοιπο από την ημερομηνία Ισολογισμού μέχρι τη συμβατική ημερομηνία λήξης. Τα ποσά που εμφανίζονται στον πίνακα αποτελούν τις συμβατικές ταμειακές ροές.

	Εντός 1 έτους	Μεταξύ 1 και 5 ετών	
		Πάνω από 5 έτη	
31 Δεκεμβρίου 2021			
Δανεισμός	1.675.097	1.732.053	2.606
Υποχρεώσεις μισθώσεων (Σημ. 19)	31.336	98.018	153.525
Παράγωγα χρηματοοικονομικά εργαλεία	2.214	-	860
Προμηθευτές και λοιπές υποχρεώσεις	2.044.184	-	-
31 Δεκεμβρίου 2020			
Δανεισμός	826.824	2.236.716	-
Υποχρεώσεις μισθώσεων (Σημ. 19)	31.049	85.069	150.090
Παράγωγα χρηματοοικονομικά εργαλεία	4.635	-	-
Προμηθευτές και λοιπές υποχρεώσεις	1.501.689	-	-

Τα ποσά που περιλαμβάνονται στις γραμμές «Δανεισμός» και «Υποχρεώσεις μισθώσεων» του πίνακα δεν αντιστοιχούν στα ποσά της κατάστασης οικονομικής θέσης, καθώς αφορούν συμβατικές (μη προεξοφλημένες) μελλοντικές ταμειακές ροές, οι οποίες περιλαμβάνουν το κεφάλαιο και τους μελλοντικούς τόκους.

Η γραμμή «Προμηθευτές και λοιπές υποχρεώσεις» δεν αντιστοιχούν στα ποσά της κατάστασης οικονομικής θέσης καθώς περιλαμβάνουν μόνο χρηματοοικονομικές υποχρεώσεις.

3.2 Διαχείριση κινδύνου κεφαλαίου

Οι στόχοι του Ομίλου σε σχέση με την κεφαλαιακή δομή του, η οποία περιλαμβάνει ίδια κεφάλαια και δανειακή χρηματοδότηση, είναι να διασφαλίσει τη λειτουργία της εταιρείας στο μέλλον και διατηρήσει την ιδανική κεφαλαιακή δομή από πλευράς κόστους.

Ο Όμιλος για να διατηρήσει ή να προσαρμόσει την κεφαλαιακή του διάρθρωση μπορεί να μεταβάλει το μέρος προς τους μετόχους, να επιστρέψει κεφάλαιο στους μετόχους, να εκδώσει νέες μετοχές ή να εκποιήσει περιουσιακά στοιχεία για να μειώσει το χρέος του.

Σύμφωνα και με την πρακτική που ακολουθεί ο κλάδος, ο Όμιλος παρακολουθεί την κεφαλαιακή δομή και το δανεισμό του με βάση το συντελεστή μόχλευσης. Ο εν λόγω συντελεστής υπολογίζεται διαιρώντας τον καθαρό δανεισμό με τα συνολικά απασχολούμενα κεφάλαια. Ο καθαρός δανεισμός υπολογίζεται ως ο συνολικός δανεισμός, μακροπρόθεσμος και βραχυπρόθεσμος όπως εμφανίζεται στον ισολογισμό, μείον τα ταμειακά διαθέσιμα και ισοδύναμα και τις επενδύσεις σε συμμετοχικούς τίτλους. Τα συνολικά απασχολούμενα κεφάλαια υπολογίζονται ως τα συνολικά ίδια κεφάλαια, όπως εμφανίζονται στον ισολογισμό, πλέον του καθαρού δανεισμού.

Μακροπρόθεσμα ο Όμιλος αποσκοπεί στη διατήρηση του συντελεστή μόχλευσης ανάμεσα σε 35% με 45%, καθώς οι μεταβολές στις τιμές αργού πετρελαίου ενδέχεται να επηρεάζουν το συνολικό δανεισμό. Με βάση τη νέα στρατηγική του Ομίλου και τη μετάβαση σε δραστηριότητες με μικρότερη

μεταβλητότητα λόγω εξωγενών παραγόντων, καθώς και τη σημαντική μείωση του κόστους χρηματοδότησης, θα εκτιμηθεί η κεφαλαιακή διάρθρωση ανά τομέα, επομένως θα επηρεαστούν οι σχετικοί στόχοι. Σημειώνεται ότι ο Όμιλος έχει επιτύχει μείωση του κόστους χρηματοδότησης κατά 50% περίπου τα τελευταία 5 χρόνια.

Οι συντελεστές μόχλευσης στις 31 Δεκεμβρίου 2021 και 2020 αντίστοιχα είχαν ως εξής:

	31 Δεκεμβρίου 2021	31 Δεκεμβρίου 2020
Σύνολο δανεισμού (Σημ. 18)	2.991.024	2.875.932
Μείον: Ταμειακά διαθέσιμα και ισοδύναμα (Σημ. 13)	(1.052.618)	(1.202.900)
Μείον: Επενδύσεις σε συμμετοχικούς κύκλους (Σημ. 3.3)	(504)	(959)
Καθαρός δανεισμός (μη συμπεριλαμβανομένων υποχρεώσεων μισθώσεων)	1.937.902	1.672.073
Σύνολο ιδίων κεφαλαίων	2.129.055	1.848.837
Συνολικά αποσχολούμενα κεφάλαια (μη συμπεριλαμβανομένων υποχρεώσεων μισθώσεων)	4.066.957	3.520.910
Συντελεστής μόχλευσης (μη συμπεριλαμβανομένων υποχρεώσεων μισθώσεων)	48%	47%
Υποχρεώσεις μισθώσεων (Σημ. 18)	201.795	201.136
Καθαρός δανεισμός (συμπεριλαμβανομένων υποχρεώσεων μισθώσεων)	2.139.697	1.873.209
Συνολικά αποσχολούμενα κεφάλαια (συμπεριλαμβανομένων υποχρεώσεων μισθώσεων)	4.268.752	3.722.046
Συντελεστής μόχλευσης (συμπεριλαμβανομένων υποχρεώσεων μισθώσεων)	50%	50%

3.3 Προσδιορισμός των εύλογων αξιών

Ο παρακάτω πίνακας παρουσιάζει τα χρηματοοικονομικά στοιχεία ενεργητικού και υποχρεώσεων που επιμετρούνται στην εύλογη αξία, κατηγοριοποιημένα σε διάφορα επίπεδα της ιεραρχίας εύλογων αξιών. Τα επίπεδα είναι τα ακόλουθα:

- Δημοσιευόμενες τιμές αγοράς (χωρίς τροποποίηση ή αναπροσαρμογή) για χρηματοοικονομικά στοιχεία που διαπραγματεύονται σε ενεργές χρηματαγορές (επίπεδο 1).
- Τεχνικές αποτίμησης βασιζόμενες απευθείας σε δημοσιευόμενες τιμές αγοράς (εξαιρώντας τα χρηματοοικονομικά στοιχεία εκείνα που περιλαμβάνονται στο επίπεδο (1) ή υπολογιζόμενες εμμέσως από δημοσιευόμενες τιμές αγοράς για παρόμοια εργαλεία (επίπεδο 2).
- Τεχνικές αποτίμησης που δεν βασίζονται σε διαθέσιμες πληροφορίες από τρέχουσες συναλλαγές σε ενεργές χρηματαγορές (επίπεδο 3).

Τα χρηματοοικονομικά στοιχεία ενεργητικού και παθητικού που επιμετρούνται στην εύλογη αξία κατά την 31 Δεκεμβρίου 2021 έχουν ως εξής:

	Επίπεδο 1	Επίπεδο 2	Επίπεδο 3	Σύνολο
Στοιχεία ενεργητικού				
Παράγωγα σε εύλογη αξία μέσω αποτελεσμάτων	-	92.143	-	92.143
Επενδύσεις σε συμμετοχικούς τίτλους	504	-	-	504
Περιουσιακά στοιχεία διαθέσιμα προς πώληση	191.577	-	-	191.577
	192.081	92.143	-	284.224
Στοιχεία υποχρεώσεων				
Παράγωγα σε εύλογη αξία μέσω αποτελεσμάτων	-	1.428	-	1.428
Παράγωγα πράξεων αντιστάθμισης κινδύνου	-	1.646	-	1.646
	-	3.074	-	3.074

Τα χρηματοοικονομικά στοιχεία ενεργητικού και παθητικού που επιμετρούνται στην εύλογη αξία κατά την 31 Δεκεμβρίου 2020 έχουν ως εξής:

	Επίπεδο 1	Επίπεδο 2	Επίπεδο 3	Σύνολο
Στοιχεία ενεργητικού				
Παράγωγα σε εύλογη αξία μέσω αποτελεσμάτων	0	2433	0	2433
Παράγωγα πράξεων αντιστάθμισης κινδύνου	-	7.512	-	7.512
Επενδύσεις σε συμμετοχικούς τίτλους	959	-	-	959
Περιουσιακά στοιχεία διαθέσιμα προς πώληση	2.466	-	-	2.466
	3.425	9.945	-	13.370
Στοιχεία υποχρεώσεων				
Παράγωγα πράξεων αντιστάθμισης κινδύνου	-	4.635	-	4.635
	-	4.635	-	4.635

Η εύλογη αξία των χρηματοοικονομικών στοιχείων που διαπραγματεύονται σε ενεργές χρηματαγορές, προσδιορίζεται με βάση τις δημοσιευμένες τιμές που ισχύουν κατά την ημερομηνία του Ισολογισμού. «Ενεργή» χρηματαγορά θεωρείται όταν υπάρχουν άμεσα διαθέσιμες και αναθεωρημένες σε τακτά διαστήματα τιμές, που δημοσιεύονται από χρηματιστήριο, χρηματιστή, κλάδο, οργανισμό αξιολόγησης ή οργανισμό εποπτείας. Αυτά τα χρηματοοικονομικά εργαλεία περιλαμβάνονται στο επίπεδο 1.

Η εύλογη αξία των χρηματοοικονομικών στοιχείων που δεν διαπραγματεύονται σε ενεργές χρηματαγορές (π.χ. συμβόλαια παραγωγών εκτός της αγοράς παραγωγών) προσδιορίζεται με την χρήση τεχνικών αποτίμησης, οι οποίες βασίζονται ως επί το πλείστον σε διαθέσιμες πληροφορίες για συναλλαγές που διενεργούνται σε ενεργές αγορές ενώ χρησιμοποιούν κατά το δυνατό λιγότερες εκτιμήσεις της οικονομικής οντότητας. Αυτά τα χρηματοοικονομικά εργαλεία περιλαμβάνονται στο επίπεδο 2.

Εάν οι τεχνικές αποτίμησης δεν βασίζονται σε διαθέσιμες πληροφορίες της αγοράς τότε τα χρηματοοικονομικά εργαλεία περιλαμβάνονται στο επίπεδο 3.

Οι τεχνικές που χρησιμοποιεί ο Όμιλος για να επιμετρήσει τα χρηματοοικονομικά στοιχεία περιλαμβάνουν:

- Τιμές αγοράς ή τιμές διαπραγματευτών για παρόμοια στοιχεία.

- Την εύλογη αξία των πράξεων αντιστάθμισης κινδύνου εμπορευμάτων, η οποία προσδιορίζεται ως η παρούσα αξία των μελλοντικών χρηματορρών.

Δεν υπήρξαν αλλαγές στις τεχνικές αποτίμησης που χρησιμοποιεί ο Όμιλος στη διάρκεια του έτος. Για τα έτη 2021 και 2020, δεν υπήρξαν μεταφορές ποσών μεταξύ επιπέδων.

Η εύλογη αξία των Ευρώ-ομολόγων σε ευρώ, την 31 Δεκεμβρίου 2020 ήταν €611 εκατ. (31 Δεκεμβρίου 2020: €802 εκατ.) ενώ η λογιστική τους αξία ήταν €597 εκατ. (31 Δεκεμβρίου 2020: €792 εκατ.). Η εύλογη αξία του υπόλοιπου δανεισμού, προσεγγίζει τη λογιστική του αξία. Η εύλογη αξία του δανεισμού ταξινομείται στο επίπεδο 2 της ιεραρχίας εύλογων αξιών.

Οι λογιστικές αξίες των παρακάτω χρηματοοικονομικών περιουσιακών στοιχείων και υποχρεώσεων προσεγγίζουν την εύλογη τους αξία, λόγω της βραχυπρόθεσμης διάρκειάς τους:

- 1) Εμπορικές απαιτήσεις
- 2) Ταμειακά διαθέσιμα και ισοδύναμα
- 3) Προμηθευτές και λοιπές υποχρεώσεις

4 Σημαντικές λογιστικές εκτιμήσεις και κρίσεις

Οι εκτιμήσεις και παραδοχές συνεχώς επανεκτιμώνται και βασίζονται στην εμπειρία του παρελθόντος όπως αυτή προσαρμόζεται σύμφωνα με τις τρέχουσες συνθήκες αγοράς και άλλους παράγοντες περιλαμβανομένων προσδοκιών για μελλοντικά γεγονότα τα οποία θεωρούνται λογικά υπό τις παρούσες συνθήκες.

Ο Όμιλος προβαίνει σε εκτιμήσεις και παραδοχές που σχετίζονται με το μέλλον. Συνεπώς οι εκτιμήσεις αυτές εξ' ορισμού σπάνια ταυτίζονται με τα πραγματικά γεγονότα. Οι εκτιμήσεις και υποθέσεις που συνεπάγονται σημαντικό κίνδυνο επανεκτίμησης στη λογιστική αξία των στοιχείων του ενεργητικού και παθητικού στην επόμενη περίοδο αναφέρονται κατωτέρω.

1) Σημαντικές λογιστικές εκτιμήσεις και παραδοχές

(α) Φόρος εισοδήματος

Ο Όμιλος υπόκειται σε περιοδικούς ελέγχους από τις τοπικές φορολογικές αρχές των διαφόρων χωρών όπου δραστηριοποιείται. Η διαδικασία προσδιορισμού του φόρου εισοδήματος και της αναβαλλόμενης φορολογίας είναι πολύπλοκη και απαιτεί σε μεγάλο βαθμό να γίνουν εκτιμήσεις και να ασκηθεί κρίση. Υπάρχουν πολλές συναλλαγές και υπολογισμοί για τους οποίους ο τελικός προσδιορισμός του φόρου είναι αβέβαιος. Σε περίπτωση που φορολογικά θέματα δεν έχουν διευθετηθεί με τις τοπικές αρχές, η Διοίκηση του Ομίλου λαμβάνει υπόψιν την εμπειρία του παρελθόντος και τη συμβουλή ειδικών σε φορολογικά και νομικά θέματα προκειμένου να αναλύσει τα συγκεκριμένα γεγονότα και συνθήκες, να ερμηνεύσει τη σχετική φορολογική νομοθεσία, να εκτιμήσει τη θέση των φορολογικών αρχών σε αντίστοιχες υποθέσεις και να αποφασίσει εάν η φορολογική

αντιμετώπιση θα γίνει αποδεκτή από τις φορολογικές αρχές ή αν χρειάζεται να αναγνωρίσει σχετικές προβλέψεις.

Όταν ο Όμιλος πρέπει να προβεί σε πληρωμές ποσών προκειμένου να προσφύγει κατά των φορολογικών αρχών και εκτιμά πως είναι πιο πιθανό να κερδίσει στην προσφυγή αυτή από το ενδεχόμενο να χάσει, οι σχετικές πληρωμές καταγράφονται ως απαιτήσεις, αφού αυτές οι προκαταβολές θα χρησιμοποιηθούν για την εξόφληση της υπόθεσης σε περίπτωση αρνητικής έκβασης ή θα επιστραφούν στον Όμιλο σε περίπτωση θετικής έκβασης. Σε περίπτωση που ο Όμιλος εκτιμά ότι απαιτείται πρόβλεψη σχετικά με την έκβαση μιας αβέβαιης φορολογικής υπόθεσης, τα ποσά που έχουν ήδη καταβληθεί αφαιρούνται από την εν λόγω πρόβλεψη.

Εάν το τελικό αποτέλεσμα του ελέγχου είναι διαφορετικό από το αρχικώς αναγνωρισθέν, η διαφορά θα επηρεάσει τον φόρο εισοδήματος και την αναβαλλόμενη φορολογική απαίτηση/ υποχρέωση κατά την περίοδο οριστικοποίησης του αποτελέσματος.

(β) Ανάκτηση αναβαλλόμενων φορολογικών απαιτήσεων

Οι αναβαλλόμενες φορολογικές απαιτήσεις περιλαμβάνουν ποσά που αφορούν σε φορολογικές ζημιές προηγούμενων ετών. Στις περισσότερες περιπτώσεις, αναλόγως της αιτίας λόγω της οποίας προκύπτουν, τέτοιες φορολογικές ζημιές είναι διαθέσιμες για συμψηφισμό για περιορισμένο χρονικό διάστημα από τη χρονική στιγμή κατά την οποία πραγματοποιούνται.

Ο Όμιλος κάνει παραδοχές σχετικά με το εάν αυτές οι αναβαλλόμενες φορολογικές απαιτήσεις δύνανται να ανακτηθούν, χρησιμοποιώντας το εκτιμώμενο μελλοντικό φορολογητέο εισόδημα σύμφωνα με το εγκεκριμένο επιχειρηματικό σχέδιο και τον προϋπολογισμό της εκάστοτε εταιρείας του.

(γ) Πρόβλεψη για περιβαλλοντολογική αποκατάσταση

Ο Όμιλος δραστηριοποιείται στην βιομηχανία πετρελαίου και οι βασικές του δραστηριότητες περιλαμβάνουν την έρευνα και παραγωγή υδρογονανθράκων, τη διύλιση αργού πετρελαίου, τη διάθεση προϊόντων πετρελαίου, και την παραγωγή και διάθεση πετροχημικών προϊόντων. Οι περιβαλλοντολογικές επιπτώσεις που πιθανό να προκληθούν από τις προαναφερθείσες ουσίες και προϊόντα πιθανόν να αναγκάσουν τον Όμιλο να προβεί σε έξοδα αποκατάστασης έτσι ώστε να είναι σύμφωνος με σχετικούς κανονισμούς και νόμους στις διάφορες περιοχές όπου δραστηριοποιείται και να εκπληρώσει τις νομικές και συμβατικές του υποχρεώσεις. Ο Όμιλος διενεργεί σχετικές αναλύσεις και εκτιμήσεις με τους τεχνικούς και νομικούς του συμβούλους ώστε να προσδιορίσει την πιθανότητα να προκύψουν δαπάνες περιβαλλοντολογικής αποκατάστασης, καθώς και να εκτιμήσει τα σχετικά ποσά και τη χρονική περίοδο κατά την οποία οι δαπάνες αυτές είναι πιθανό να προκύψουν. Ο Όμιλος αναγνωρίζει μακροπρόθεσμη πρόβλεψη κι ένα μέρος από το αντίστοιχο κόστος του παγίου στις οικονομικές του καταστάσεις για τις εκτιμώμενες δαπάνες περιβαλλοντολογικής αποκατάστασης όταν αυτές θεωρούνται πιθανές. Η επίδραση της απόσβεσης της προεξοφλημένης υποχρέωσης αναγνωρίζεται στα χρηματοοικονομικά έξοδα και το οι αποσβέσεις του παγίου στην ενοποιημένη κατάσταση συνολικών εισοδημάτων. Σε περίπτωση που υπάρχουν αλλαγές σε εκτιμήσεις ή ο

οριστικός προσδιορισμός της σχετικής υποχρέωσης διαφέρει από το ποσό της σχετικής πρόβλεψης, η διαφορά επιβαρύνει την κατάσταση αποτελεσμάτων του Ομίλου.

(δ) Εκτιμήσεις κατά τον υπολογισμό αξίας χρήσης

Ο Όμιλος αξιολογεί σε κάθε ημερομηνία αναφοράς εάν υπάρχει ένδειξη ότι ένα πάγιο περιουσιακό στοιχείο του μπορεί να απομειωθεί. Εάν υπάρχει κάποια ένδειξη ή όταν απαιτείται έλεγχος απομείωσης για ένα περιουσιακό στοιχείο, ο Όμιλος εκτιμά την ανακτήσιμη αξία του περιουσιακού στοιχείου. Μεταξύ άλλων, ο αντίκτυπος του Covid-19 έχει αξιολογηθεί και, όπου ενδείκνυται, έχει θεωρηθεί ως δείκτης απομείωσης. Επιπλέον, Ο Όμιλος παρακολουθεί συνεχώς τις τελευταίες νομικές διατάξεις της κυβέρνησης σχετικά με τα κλιματικά θέματα. Μέχρι σήμερα δεν έχει ψηφιστεί καμία νομοθεσία που να επηρεάζει τον Όμιλο. Ο Όμιλος θα προσαρμόσει τις βασικές παραδοχές που χρησιμοποιούνται στους υπολογισμούς της αξίας χρήσης και στην ανάλυση ευαισθησίας εάν απαιτηθεί αλλαγή. Το ανακτήσιμο ποσό ενός περιουσιακού στοιχείου είναι το υψηλότερο της εύλογης αξίας ενός περιουσιακού στοιχείου ή Μονάδας Δημιουργίας Ταμειακών Ροών (ΜΔΤΡ) μείον το κόστος διάθεσης και της ανακτήσιμης αξίας του. Τα ανακτήσιμα ποσά των ΜΔΤΡ έχουν καθοριστεί για σκοπούς ελέγχου απομείωσης, με βάση τον υπολογισμό της αξίας χρήσης τους, ο οποίος απαιτεί εκτιμήσεις. Για τον υπολογισμό της αξίας χρήσης, οι εκτιμώμενες ταμειακές ροές προεξοφλούνται στην παρούσα αξία τους με τη χρήση ενός συντελεστή προεξόφλησης υπολογισμένου προ φόρων ο οποίος αντικατοπτρίζει τις τρέχουσες εκτιμήσεις της αγοράς για τη διαχρονική αξία του χρήματος καθώς και τους κινδύνους που συνδέονται με το συγκεκριμένο πάγιο. Στον υπολογισμό χρησιμοποιούνται ταμειακές προβλέψεις βασισμένες σε εγκεκριμένους από τη Διοίκηση προϋπολογισμούς λαμβάνοντας υπόψη δεδομένα τρίτων, τα οποία περιλαμβάνουν, μεταξύ άλλων, τις προβλεπόμενες διεθνείς τιμές βασικών εμπορευμάτων που χρησιμοποιούνται για τον υπολογισμό των περιθωρίων διύλισης, των δεικτών αναφοράς, της εξέλιξης της ζήτησης και του λειτουργικού κόστους. Αυτοί οι προϋπολογισμοί και οι προβλέψεις ταμειακών ροών συνήθως καλύπτουν περίοδο πέντε ετών. Ταμειακές ροές πέραν της περιόδου κατά την οποία οι προβλέψεις είναι διαθέσιμες, προεκτείνονται βάσει των εκτιμώμενων ρυθμών ανάπτυξης. Αυτοί οι ρυθμοί ανάπτυξης είναι συνεπείς με προβλέψεις που περιλαμβάνονται σε εκθέσεις για τη χώρα ή τον κλάδο στον οποία δραστηριοποιείται η εκάστοτε ΜΠΤΡ και όπου χρειάζεται βαθμονομούνται περαιτέρω στους μακροπρόθεσμους στόχους του Ομίλου σχετικά με τα κλιματικά θέματα. Οι βασικές παραδοχές που χρησιμοποιούνται για τον προσδιορισμό της ανακτήσιμης αξίας των διαφορετικών ΜΠΤΡ ή παγίων και οι εκάστοτε αναλύσεις ευαισθησίας που έχουν πραγματοποιηθεί, αναφέρονται στις σημειώσεις 6. για τα ενσώματα πάγια περιουσιακά στοιχεία, 7. για τα δικαιώματα χρήσης παγίων και 8. για την υπεραξία.

(ε) Εκτίμηση εύλογης αξίας χρηματοοικονομικών στοιχείων

Η εύλογη αξία των χρηματοοικονομικών στοιχείων που δεν διαπραγματεύονται σε ενεργές χρηματαγορές (π.χ. συμβόλαια παραγώγων εκτός της αγοράς παραγώγων, καθώς και ορισμένες επενδύσεις σε συμμετοχικούς τίτλους) προσδιορίζεται με την χρήση τεχνικών αποτίμησης. Ο Όμιλος επιλέγει την κατά την κρίση του κατάλληλη μέθοδο αποτίμησης για κάθε περίπτωση κάνοντας υποθέσεις οι οποίες βασίζονται ως επί το πλείστον σε διαθέσιμες πληροφορίες στο τέλος της χρήσης για συναλλαγές που διενεργούνται σε ενεργές αγορές.

(στ) Προβλέψεις αναμενόμενων πιστωτικών ζημιών εμπορικών απαιτήσεων

Ο Όμιλος χρησιμοποιεί πίνακα με τον οποίο υπολογίζει τις αναμενόμενες πιστωτικές ζημιές καθ' όλη τη διάρκεια ζωής των απαιτήσεων του. Ο πίνακας αυτός βασίζεται στην εμπειρία του παρελθόντος αλλά προσαρμόζεται με τρόπο τέτοιο ώστε να αντανakλά προβλέψεις για τη μελλοντική οικονομική κατάσταση των πελατών αλλά και του οικονομικού περιβάλλοντος. Σε κάθε ημερομηνία ισολογισμού, επικαιροποιούνται τα ιστορικά ποσοστά που χρησιμοποιούνται και αναλύονται οι εκτιμήσεις της μελλοντικής οικονομικής κατάστασης.

Η συσχέτιση μεταξύ των ιστορικών στοιχείων, της μελλοντικής οικονομικής κατάστασης και των αναμενόμενων πιστωτικών ζημιών περιλαμβάνει σημαντικές εκτιμήσεις. Το ύψος των αναμενόμενων πιστωτικών ζημιών εξαρτάται σε μεγάλο βαθμό από τις αλλαγές των συνθηκών και των προβλέψεων της μελλοντικής οικονομικής κατάστασης. Επιπλέον η εμπειρία του παρελθόντος αλλά και οι προβλέψεις που γίνονται για το μέλλον ενδέχεται να μην οδηγήσουν σε συμπεράσματα ενδεικτικά του πραγματικού ύψους αθέτησης υποχρεώσεων πελατών στο μέλλον.

Ειδικά στην περίπτωση του τμήματος εμπορίας, η ατομική αξιολόγηση πελατών λαμβάνει επίσης υπόψη την ικανότητα των πελατών να πληρώνουν, τον αναμενόμενο χρόνο είσπραξης και την αποτίμηση των εξασφαλίσεων που διατηρούνται.

Για τα έτη που έληξαν στις 31 Δεκεμβρίου 2021 και 2020, η Διοίκηση αξιολόγησε τις εκτιμήσεις για μελλοντικές εξελίξεις σε θέματα που αφορούν τους εμπορικούς πελάτες και το οικονομικό περιβάλλον, λαμβάνοντας υπόψη τις επιπτώσεις του Covid – 19 και κατέγραψε πρόσθετες ζημιές σύμφωνα με την πολιτική της, όπου χρειαζόταν (Σημ. 12).

(ζ) Υποχρεώσεις παροχών προσωπικού λόγω εξόδου από την υπηρεσία

Η παρούσα αξία των συνταξιοδοτικών παροχών των προγραμμάτων καθορισμένων παροχών προσωπικού του Ομίλου, βασίζεται σε έναν αριθμό παραγόντων που προσδιορίζονται με τη χρήση αναλογιστικών μεθόδων και παραδοχών. Μία τέτοια αναλογιστική παραδοχή είναι και το επιτόκιο προεξόφλησης που χρησιμοποιείται για τον υπολογισμό του κόστους της παροχής και το ποσοστό αύξησης της μισθοδοσίας. Οι τυχόν αλλαγές στις παραδοχές αυτές θα επηρεάσουν το υπόλοιπο των συνταξιοδοτικών υποχρεώσεων. Ο Όμιλος καθορίζει το κατάλληλο επιτόκιο προεξόφλησης στο τέλος κάθε χρήσης. Αυτό ορίζεται ως το επιτόκιο το οποίο θα έπρεπε να χρησιμοποιηθεί ώστε να προσδιοριστεί η παρούσα αξία των μελλοντικών ταμειακών ροών, οι οποίες αναμένεται να απαιτηθούν για την κάλυψη των υποχρεώσεων των συνταξιοδοτικών προγραμμάτων. Για τον καθορισμό του κατάλληλου επιτοκίου προεξόφλησης, ο Όμιλος χρησιμοποιεί το επιτόκιο των χαμηλού ρίσκου εταιρικών ομολογιών, τα οποία μετατρέπονται στο νόμισμα στο οποίο η υποχρέωση θα πληρωθεί, και των οποίων η ημερομηνία λήξης πλησιάζει εκείνη της σχετικής συνταξιοδοτικής υποχρέωσης.

Άλλες σημαντικές παραδοχές των υποχρεώσεων συνταξιοδοτικών παροχών βασίζονται μερικώς στις τρέχουσες συνθήκες αγοράς. Περαιτέρω πληροφόρηση παρατίθεται στη Σημείωση 21.

(η) Αποσβέσεις ενσώματων παγίων

Ο Όμιλος περιοδικά ελέγχει την ωφέλιμη ζωή των ενσώματων παγίων στοιχείων του προκειμένου να εκτιμήσει την καταλληλότητα των αρχικών εκτιμήσεων. Για τον προσδιορισμό της ωφέλιμης ζωής, η οποία μπορεί να διαφοροποιείται λόγω διαφόρων παραγόντων όπως οι τεχνολογικές εξελίξεις και τα προγράμματα συντήρησης παγίων, ο Όμιλος, μπορεί να λαμβάνει τεχνικές μελέτες και να χρησιμοποιεί εξωτερικές πηγές.

Επίσης, ο Όμιλος παρακολουθεί συνεχώς τις τελευταίες νομικές διατάξεις της κυβέρνησης σχετικά με τα κλιματικά θέματα. Μέχρι σήμερα δεν έχει ψηφιστεί καμία νομοθεσία που να επηρεάζει τον Όμιλο. Ο Όμιλος θα προσαρμόσει τις βασικές παραδοχές την ωφέλιμη οικονομική ζωή των περιουσιακών του στοιχείων, εάν απαιτηθεί αλλαγή.

2) Σημαντικές κρίσεις κατά την εφαρμογή των λογιστικών πολιτικών του Ομίλου

(α) Απομείωση μη χρηματοοικονομικών περιουσιακών στοιχείων και επενδύσεων σε συγγενείς επιχειρήσεις και κοινοπραξίες

Ο Όμιλος ελέγχει σε κάθε ημερομηνία ισολογισμού εάν υπάρχουν ενδείξεις απομείωσης για τα μη χρηματοοικονομικά περιουσιακά του στοιχεία (Σημ. 2.12) και τις επενδύσεις του σε συγγενείς επιχειρήσεις και κοινοπραξίες. Η αξιολόγηση περιλαμβάνει τόσο εξωτερικούς όσο και εσωτερικούς παράγοντες οι οποίοι περιλαμβάνουν, μεταξύ άλλων, σημαντικές αλλαγές με αρνητικές επιπτώσεις στο ρυθμιστικό ή τεχνολογικό περιβάλλον ή αποδεικτικά στοιχεία που είναι διαθέσιμα από εσωτερικές αναφορές που δείχνουν ότι η οικονομική απόδοση του περιουσιακού στοιχείου είναι ή θα είναι χειρότερη από την αναμενόμενη. Εάν υπάρχουν ενδείξεις, ο Όμιλος εκτιμά την ανακτήσιμη αξία των παγίων του ή των μονάδων δημιουργίας ταμειακών ροών. Για να προσδιοριστεί αν υπάρχουν σχετικές ενδείξεις αλλά και για να καθοριστούν οι μονάδες δημιουργίας ταμειακών ροών απαιτείται η άσκηση κρίσης. Ως μονάδα δημιουργίας ταμειακών ροών ορίζεται η μικρότερη αναγνωρίσιμη ομάδα περιουσιακών στοιχείων που δημιουργεί ταμειακές εισροές, οι οποίες είναι σε μεγάλο βαθμό ανεξάρτητες από τις ταμειακές εισροές που δημιουργούνται από άλλα περιουσιακά στοιχεία ή ομάδες περιουσιακών στοιχείων.

(β) Προβλέψεις για επίδικες υποθέσεις

Ο Όμιλος έχει εκκρεμείς δικαστικές υποθέσεις. Η Διοίκηση αξιολογεί την έκβαση των υποθέσεων, λαμβάνοντας υπόψη τη διαθέσιμη πληροφόρηση της νομικής υπηρεσίας του Ομίλου και, εάν υπάρχει πιθανότητα αρνητικής έκβασης τότε ο Όμιλος προβαίνει στο σχηματισμό των απαραίτητων προβλέψεων. Οι προβλέψεις, όπου απαιτούνται, υπολογίζονται με βάση την παρούσα αξία των εκτιμήσεων της Διοίκησης για τη δαπάνη που θα χρειαστεί για την διευθέτηση των αναμενόμενων υποχρεώσεων κατά την ημερομηνία του Ισολογισμού. Η παρούσα αξία βασίζεται σε έναν αριθμό παραγόντων που απαιτεί την άσκηση κρίσης (Σημ. 33).

(γ) Προσδιορισμός διάρκειας μίσθωσης

Κατά τον καθορισμό της διάρκειας μίσθωσης, η Διοίκηση εξετάζει όλα τα γεγονότα και τις περιστάσεις που δημιουργούν ένα οικονομικό κίνητρο για να ασκήσει μια επιλογή επέκτασης ή να μην ασκήσει μια επιλογή τερματισμού. Οι επιλογές επέκτασης (ή οι περίοδοι με τις επιλογές τερματισμού) περιλαμβάνονται μόνο στη μίσθωση, εάν η μίσθωση είναι εύλογα βέβαιη ότι θα παραταθεί (ή δεν τερματιστεί). Οι ακόλουθοι παράγοντες είναι κατά κανόνα οι πιο σημαντικοί: Εάν υπάρχουν σημαντικές κυρώσεις για να τερματιστεί μια μίσθωση (ή να μην επεκταθεί), ο Όμιλος είναι συνήθως εύλογα βέβαιο να επεκτείνει (ή να μην τερματίσει) τη μίσθωση. Εάν οι βελτιώσεις μίσθωσης ακινήτων αναμένεται να έχουν σημαντική υπολειπόμενη αξία, ο Όμιλος είναι αρκετά εύλογο να επεκτείνει (ή να μην τερματίσει) τη μίσθωση. Διαφορετικά, ο Όμιλος εξετάζει άλλους παράγοντες, συμπεριλαμβανομένων των ιστορικών χρόνων μίσθωσης και του κόστους και της διακοπής που απαιτούνται για την αντικατάσταση του μισθωμένου περιουσιακού στοιχείου. Οι περισσότερες δυνατότητες επέκτασης σε μισθώσεις γραφείων και οχημάτων δεν έχουν συμπεριληφθεί στην υποχρέωση μίσθωσης, επειδή ο Όμιλος θα μπορούσε να αντικαταστήσει τα περιουσιακά στοιχεία χωρίς σημαντικό κόστος ή διακοπή λειτουργίας. Η περίοδος μίσθωσης επανεκτιμάται όταν μια επιλογή ασκείται (ή δεν ασκείται) ή ο Όμιλος καθίσταται υποχρεωμένος να την ασκήσει (ή να μην την ασκήσει). Η εκτίμηση της εύλογης βεβαιότητας αναθεωρείται μόνο εάν συμβεί ένα σημαντικό συμβάν ή μια σημαντική μεταβολή των συνθηκών, η οποία επηρεάζει την εκτίμηση αυτή και βρίσκεται υπό τον έλεγχο του μισθωτή.

5 Πληροφόρηση κατά τομέα

Όλες οι κύριες επιχειρηματικές αποφάσεις λαμβάνονται από το Διοικητικό συμβούλιο του Ομίλου. Η εκτελεστική επιτροπή του Ομίλου ελέγχει τις εσωτερικές αναφορές χρηματοοικονομικής πληροφόρησης ανά τομέα για να αξιολογήσει την επίδοση του Ομίλου και να λάβει αποφάσεις σχετικά με την κατανομή των πόρων. Η Διοίκηση του Ομίλου έχει καθορίσει τους τομείς δραστηριότητας βασισμένη σε αυτές τις αναφορές. Η Εκτελεστική Επιτροπή χρησιμοποιεί διάφορα κριτήρια για να αξιολογήσει τις δραστηριότητες του Ομίλου, τα οποία ποικίλουν ανάλογα με τη φύση και το βαθμό ωριμότητας του κάθε τομέα και λαμβάνοντας υπόψη τους εκάστοτε κινδύνους, τις υπάρχουσες ταμειακές ανάγκες, καθώς και πληροφορίες σχετικές με τα προϊόντα και τις αγορές. Το πλαίσιο κατάρτισης των εσωτερικών αναφορών χρηματοοικονομικής πληροφόρησης είναι αντίστοιχο με αυτό των οικονομικών καταστάσεων.

Οι βασικοί τομείς του Ομίλου είναι:

α) Τομέας Διύλισης, Εφοδιασμού και Χονδρικής Εμπορίας (Διύλιση):

- Δραστηριότητα στην Ελλάδα: εστιάζεται γύρω από τη λειτουργία των τριών διυλιστηρίων του Ομίλου που βρίσκονται στον Ασπρόπυργο, στην Ελευσίνα και στη Θεσσαλονίκη, τα οποία καλύπτουν περίπου 65% της συνολικής διυλιστικής ικανότητας της χώρας, ενώ διαθέτουν συνολικά δεξαμενές αποθήκευσης αργού πετρελαίου και προϊόντων πετρελαίου χωρητικότητας 6,65 εκατ. m³.

- Δραστηριότητα στο εξωτερικό: αφορά στις εγκαταστάσεις ΟΚΤΑ στα Σκόπια, που συνδέονται μέσω αγωγού με το διυλιστήριο Θεσσαλονίκης για μεταφορά προϊόντων υψηλής προστιθέμενης αξίας (πετρέλαιο κίνησης). Ο αγωγός δεν βρίσκεται σε λειτουργία από το 2013 και αναμένεται να ξεκινήσει να λειτουργεί τον Ιανουάριο 2022.

β) Τομέας Λιανικής Εμπορίας:

- Δραστηριότητα στην Ελλάδα: Στην Ελλάδα, ο Όμιλος δραστηριοποιείται με τη θυγατρική εμπορική εταιρεία ΕΚΟ ΑΒΕΕ και διαθέτει ένα εκτεταμένο δίκτυο εφοδιασμού καυσίμων με τα εμπορικά σήματα ΕΚΟ και ΒΡ το οποίο περιλαμβάνει συνολικά 1.703 πρατήρια, εκ των οποίων 232 είναι ιδιολειτουργούμενα.
- Δραστηριότητα στο εξωτερικό: Ο Όμιλος δραστηριοποιείται στο εξωτερικό μέσω των θυγατρικών του εταιρειών στην Κύπρο, τη Βουλγαρία, τη Σερβία και το Μαυροβούνιο. Συνολικά το δίκτυο πρατηρίων αριθμεί 287 πρατήρια.

γ) Τομέας Πετροχημικών:

Οι δραστηριότητες των πετροχημικών επικεντρώνονται κυρίως στην παραγωγή και εμπορία πολυπροπυλενίου, ΒΟΡΡ φιλμ και διαλυτών. Επίσης, ο τομέας περιλαμβάνει εμπορία εισαγόμενων πλαστικών και χημικών προϊόντων. Το εργοστάσιο παραγωγής πολυπροπυλενίου που βρίσκεται στη Θεσσαλονίκη τροφοδοτείται κυρίως από προπυλένιο που παράγεται στο διυλιστήριο του ομίλου στον Ασπρόπυργο. Μέρος της παραγωγής του παραγόμενου πολυπροπυλενίου αποτελεί την πρώτη ύλη για τη μονάδα παραγωγής ΒΟΡΡ φιλμ στην Κομοτηνή.

δ) Τομέας Φυσικού Αερίου και Ηλεκτρικής Ενέργειας

- Ηλεκτρική Ενέργεια: Ο Όμιλος δραστηριοποιείται στους κλάδους παραγωγής, εμπορίας και προμήθειας ηλεκτρικής ενέργειας στην Ελλάδα, μέσω των επιχειρηματικών δραστηριοτήτων της στον κλάδο των ανανεώσιμων πηγών ενέργειας και μέσω της συμμετοχής του στην κοινοπραξία Elpedison B.V, με ποσοστό 50%. Το υπόλοιπο 50% κατέχεται από την εταιρεία EDISON S.p.A.. Η Elpedison B.V. συμμετέχει στο μετοχικό κεφάλαιο της Elpedison A.E. κατά 100%.
- Φυσικό Αέριο: Ο Όμιλος συμμετέχει στον τομέα του Φυσικού Αερίου μέσω των συγγενών εταιρειών ΔΕΠΑ ΕΜΠΟΡΙΑΣ Α.Ε., ΔΕΠΑ ΥΠΟΔΟΜΩΝ Α.Ε. (μέχρι 30 Νοεμβρίου 2021 – Σημ. 14) και ΔΕΠΑ ΔΙΕΘΝΩΝ ΕΡΓΩΝ Α.Ε. (35% ΕΛΛΗΝΙΚΑ ΠΕΤΡΕΛΑΙΑ, 65% ΤΑΙΠΕΔ και για τις τρεις εταιρείες). Ο Όμιλος ΔΕΠΑ δραστηριοποιείται στην χονδρική και λιανική εμπορία, καθώς και στη διανομή Φυσικού Αερίου στην Ελλάδα. Ο Όμιλος ΔΕΠΑ συμμετέχει επίσης σε διασυνοριακά έργα μεταφοράς φυσικού αερίου (Σημ. 9).

ε) Τομέας Έρευνας και Εκμετάλλευσης Υδρογονανθράκων:

Ο Όμιλος δραστηριοποιείται επίσης σε έργα που σχετίζονται με την έρευνα και την παραγωγή υδρογονανθράκων (είτε μέσω εταιριών στις οποίες κατέχει τον πλήρη έλεγχο είτε μέσω συνεργασιών με άλλες εταιρείες πετρελαίου και φυσικού αερίου) σε διάφορες περιοχές της Ελλάδας, όπως στη

θαλάσσια ερευνητική περιοχή της Θράκης στο Βόρειο Αιγαίο, στις θαλάσσιες περιοχές Δυτικά και Νοτιοδυτικά της Κρήτης, στη Δυτική Ελλάδα στην περιοχή του Ιονίου πελάγους, στο Οικόπεδο 10 του Κυπαρισσιακού κόλπου και στην θαλάσσια περιοχή 2 (Οικόπεδο 2) Δυτικά της Κέρκυρας. Προσφορά έχει επίσης υποβληθεί για τη θαλάσσια περιοχή Βόρεια της Κέρκυρας (Οικόπεδο 1).

στ) Λοιπά

Η κατηγορία «Λοιπά» περιλαμβάνει εταιρείες του Ομίλου οι οποίες ασχολούνται με χρηματοοικονομικές και συμβουλευτικές υπηρεσίες καθώς και με τεχνικές μελέτες. Περισσότερες πληροφορίες σχετικά με τις δραστηριότητες των βασικών λειτουργικών τομέων του Ομίλου, όπως περιγράφεται παραπάνω, μπορείτε να βρείτε στην Ετήσια Έκθεση του Ομίλου.

ΕΛΛΗΝΙΚΑ ΠΕΤΡΕΛΑΙΑ ΣΥΜΜΕΤΟΧΩΝ Α.Ε.
Ενοποιημένες οικονομικές καταστάσεις σύμφωνα με
τα ΔΠΧΑ για τη χρήση που έληξε 31 Δεκεμβρίου 2021
(Ποσά σε χιλιάδες Ευρώ εκτός εάν αναφέρεται διαφορετικά)

Πληροφορίες σχετικά με τα έσοδα από συμβάσεις με πελάτες, τα κέρδη, καθώς και άλλα οικονομικά μεγέθη ανά τομέα δραστηριότητας για τις χρήσεις που έληξαν 31 Δεκεμβρίου 2021 και 31 Δεκεμβρίου 2020, παρατίθενται στον παρακάτω πίνακα:

	Για το έτος που έληξε 31 Δεκεμβρίου 2021					
	Διύλιση	Λιανική Έρευνα & Εμπορία	Παραγωγή Χημικά	Αέριο & Ενέργεια	Λοιπά	Σύνολο
Μικτές Πωλήσεις	8.079.181	2.917.795	85.378.757	5.240	14.302	11.395.275
Πωλήσεις μεταξύ επιχειρησιακών τομέων	(2.157.666)	(3.194)	(82)	-	(47)	(2.173.040)
Εσοδα από συμβάσεις με πελάτες	5.921.515	2.914.600	3.378.757	5.193	2.169	9.222.235
ΕΒΙΤΔΑ	433.869	107.513	(8.855)130.230	145	(5.681)	657.221
Αποσβέσεις (Ενσώματα και Ασώματα πάγια)	(165.672)	(42.970)	(150)	(5.457)	(1.681)	(529)
Αποσβέσεις Δικαιωμάτων χρήσης παγίων	(6.301)	(31.541)	(44)	(3.158)	(288)	860
Λειτουργικό κέρδος / (ζημιά)	261.896	33.002	(9.049)121.615	(1.823)	(5.350)	400.290
Κέρδη / (ζημιά) από συναλλαγματικές διαφορές	15.799	450	-	-	-	(3)
Κέρδη / (ζημιά) από επενδύσεις σε συνδεδεμένες επιχειρήσεις και κοινοπραξίες	2.603	179	-	-	89.316	4.562
Καθαρά αποτελέσματα χρηματοοικονομικής λειτουργίας	(54.657)	(9.623)	(620)	17	(1.469)	(29.679)
Κόστος χρηματοδοτικών μισθώσεων	(1.079)	(8.944)	(3)	(45)	(180)	159
Κέρδη / (ζημιά) προ φόρων	224.562	15.064	(9.673)121.587	85.844	(30.311)	407.073
Φόρος εισοδήματος						(65.916)
Καθαρά κέρδη / (ζημιά) περιόδου						341.157
Κέρδη / (ζημιά) αποδοτέα σε μετόχους μειοψηφίας						(3.713)
Καθαρά κέρδη / (ζημιά) έτους αποδοτέα στους ιδιοκτήτες της μητρικής						337.444

	Για το έτος που έληξε 31 Δεκεμβρίου 2020					
	Διύλιση	Λιανική Έρευνα & Εμπορία	Παραγωγή Χημικά	Αέριο & Ενέργεια	Λοιπά	Σύνολο
Μικτές Πωλήσεις	4.893.272	1.985.720	- 248.195	4.145	11.896	7.143.227
Πωλήσεις μεταξύ επιχειρησιακών τομέων	(1.346.015)	(4.478)	-	-	(21)	(10.922)
Εσοδα από συμβάσεις με πελάτες	3.547.256	1.981.242	- 248.195	4.124	974	5.781.791
ΕΒΙΤΔΑ	(383.833)	74.713	(10.604)58.782	1.440	6.077	(253.425)
Αποσβέσεις (Ενσώματα και Ασώματα πάγια)	(157.839)	(40.309)	(970)	(4.553)	(1.106)	(460)
Αποσβέσεις Δικαιωμάτων χρήσης παγίων	(6.682)	(33.031)	(53)	(3.794)	(30)	850
Λειτουργικό κέρδος / (ζημιά)	(548.354)	1.373	(11.628)50.434	304	6.467	(501.404)
Κέρδη / (ζημιά) από συναλλαγματικές διαφορές	5.240	(266)	-	(24)	-	4.950
Κέρδη / (ζημιά) από επενδύσεις σε συνδεδεμένες επιχειρήσεις και κοινοπραξίες	1.307	1.473	-	-	30.890	(3.844)
Καθαρά αποτελέσματα χρηματοοικονομικής λειτουργίας	(56.700)	(11.440)	-	22	(488)	(35.568)
Κόστος χρηματοδοτικών μισθώσεων	(1.347)	(9.659)	(5)	(60)	(6)	162
Κέρδη / (ζημιά) προ φόρων	(599.854)	(18.519)	(11.633)50.372	30.699	(32.783)	(581.716)
Φόρος εισοδήματος						185.101
Καθαρά κέρδη / (ζημιά) περιόδου						(396.615)
Κέρδη / (ζημιά) αποδοτέα σε μετόχους μειοψηφίας						788
Καθαρά κέρδη / (ζημιά) έτους αποδοτέα στους ιδιοκτήτες της μητρικής						(395.827)

Οι πωλήσεις μεταξύ επιχειρησιακών τομέων αφορούν κυρίως πωλήσεις από τον τομέα Διύλισης προς τους άλλους τομείς.

Δεν υπάρχουν διαφοροποιήσεις στον ορισμό ή στη βάση μέτρησης του κέρδους ή ζημίας των τομέων σε σχέση με τις ετήσιες ενοποιημένες οικονομικές καταστάσεις για τη χρήση που έληξε την 31 Δεκεμβρίου 2020.

ΕΛΛΗΝΙΚΑ ΠΕΤΡΕΛΑΙΑ ΣΥΜΜΕΤΟΧΩΝ Α.Ε.
Ενοποιημένες οικονομικές καταστάσεις σύμφωνα με
τα ΔΠΧΑ για τη χρήση που έληξε 31 Δεκεμβρίου 2021
(Ποσά σε χιλιάδες Ευρώ εκτός εάν αναφέρεται διαφορετικά)

Στον παρακάτω πίνακα αναλύονται τα έσοδα του Ομίλου από συμβάσεις με πελάτες ανά τύπο αγοράς (εσωτερική αγορά, εξαγωγές, αεροπορία και ναυτιλία και διεθνείς δραστηριότητες) και ανά επιχειρησιακό τομέα:

Εσοδα από συμβάσεις με πελάτες	Για το έτος που έληξε 31 Δεκεμβρίου 2021					Σύνολο
	Διύλιση	Λιανική Εμπορία	Χημικά	Αέριο & Ενέργεια	Λοιπά	
Εσωτερική αγορά	1.249.035	1.823.074	135.387	5.193	2.025	3.214.715
Αεροπορία & Ναυτιλία	455.824	584.167	-	-	-	1.039.991
Εξαγωγές	3.795.810	15.731	243.370	-	144	4.055.055
Διεθνείς δραστηριότητες	420.846	491.627	-	-	-	912.473
Σύνολο	5.921.515	2.914.600	378.758	5.193	2.169	9.222.235

Εσοδα από συμβάσεις με πελάτες	Για το έτος που έληξε 31 Δεκεμβρίου 2020					Σύνολο
	Διύλιση	Λιανική Εμπορία	Χημικά	Αέριο & Ενέργεια	Λοιπά	
Εσωτερική αγορά	702.230	1.301.405	92.965	4.124	808	2.101.532
Αεροπορία & Ναυτιλία	279.666	261.034	-	-	-	540.699
Εξαγωγές	2.319.034	7.066	155.229	-	166	2.481.495
Διεθνείς δραστηριότητες	246.328	411.737	-	-	-	658.065
Σύνολο	3.547.257	1.981.242	248.195	4.124	974	5.781.791

Τα περιουσιακά στοιχεία και οι υποχρεώσεις κατά τομέα κατά την 31 Δεκεμβρίου 2021 και 2020 έχουν ως εξής:

	31 Δεκεμβρίου 2021	31 Δεκεμβρίου 2020
Σύνολο ενεργητικού		
Διύλιση	5.182.639	4.576.426
Λιανική Εμπορία	1.268.662	1.250.810
Ερευνα & Παραγωγή	21.108	26.161
Χημικά	561.610	449.874
Αέριο & Ενέργεια	638.905	465.516
Λοιποί Τομείς	1.878.488	2.022.658
Ενδο-εταιρικά	(1.963.504)	(2.019.163)
Περιουσιακά στοιχεία διαθέσιμα προς πώληση (*) (Σημ. 14)	191.577	2.466
Σύνολο	7.779.484	6.774.748
Σύνολο παθητικού		
Διύλιση	3.544.675	3.023.517
Λιανική Εμπορία	679.589	663.530
Ερευνα & Παραγωγή	20.873	19.943
Χημικά	23.753	40
Αέριο & Ενέργεια	321.859	36.720
Λοιποί Τομείς	1.677.204	1.911.322
Ενδο-εταιρικά	(617.524)	(729.162)
Σύνολο	5.650.429	4.925.911

Επαναταξινόμηση: Το ποσό των περιουσιακών στοιχείων διαθέσιμων προς πώληση στις 31 Δεκεμβρίου 2020 σχετίζεται με καταλύτες που την προηγούμενη χρήση είχαν ταξινομηθεί στον τομέα Διύλισης και τώρα περιλαμβάνονται ξεχωριστά σε αυτήν την κατηγορία για βελτιωμένη παρουσίαση. Το ποσό της κλειόμενης χρήσης αφορά της αναταξινόμηση της ΔΕΠΑ Υποδομών, από τον κλάδο Φυσικού Αερίου και Ηλεκτρισμού στα περιουσιακά στοιχεία διαθέσιμα προς πώληση.

Η κατηγορία «Λοιποί τομείς» περιλαμβάνει εταιρείες του Ομίλου οι οποίες ασχολούνται με χρηματοοικονομικές και συμβουλευτικές υπηρεσίες καθώς και με τεχνικές μελέτες.

Δεν έχουν σημειωθεί σημαντικές αλλαγές στον ορισμό των τομέων ή στην ανάλυση ανά τομέα των συνόλων ενεργητικού και παθητικού σε σχέση με τις ετήσιες ενοποιημένες οικονομικές καταστάσεις για τη χρήση που έληξε στις 31 Δεκεμβρίου 2020.

6 Ενώματα πάγια περιουσιακά στοιχεία

	Οικόπεδα	Κτίρια	Μηχ/κός εξοπλισμός	Μεταφορικά μέσα	Έπιπλα και εξαρτήματα	Ακίνητοποιήσεις υπό εκτέλεση	Σύνολο
Κόστος							
Υπόλοιπο 1 Ιανουαρίου 2020	311.775	927.951	4.949.478	87.514	202.879	149.884	6.629.481
Προσθήκες	8	3.160	14.012	585	7.445	256.551	281.761
Απόκτηση θυγατρικής εταιρείας	-	-	-	-	-	7.208	7.208
Κεφαλαιοποιημένα έργα	-	19.828	207.098	1	20.626	(247.553)	-
Πωλήσεις	(888)	(11.452)	(31.416)	(11.483)	(5.763)	(213)	(61.215)
Συναλλαγματικές διαφορές	(13)	(173)	(327)	(4)	(19)	(2)	(538)
Μεταφορές και λοιπές κινήσεις	-	333	1.131	-	-	(4.261)	(2.797)
Υπόλοιπο 31 Δεκεμβρίου 2020	310.882	939.647	5.139.976	76.613	225.168	161.614	6.853.900
Συσσωρευμένες αποσβέσεις και απομειώσεις							
Υπόλοιπο 1 Ιανουαρίου 2020	2.949	512.622	2.590.503	59.465	164.966	1.308	3.331.813
Αποσβέσεις έτους	-	26.164	156.539	3.032	10.785	-	196.520
Πωλήσεις	-	(11.624)	(30.791)	(11.478)	(5.314)	-	(59.207)
Απομείωση αξίας / Διαγραφές	165	151	3.213	1.650	-	243	5.422
Συναλλαγματικές διαφορές	-	(165)	(275)	(5)	(16)	-	(461)
Υπόλοιπο 31 Δεκεμβρίου 2020	3.114	527.148	2.719.189	52.664	170.421	1.551	3.474.087
Αναπόσβεστη αξία στις 31 Δεκεμβρίου 2020	307.768	412.499	2.420.787	23.949	54.747	160.063	3.379.813
Κόστος							
Υπόλοιπο 1 Ιανουαρίου 2021	310.882	939.647	5.139.976	76.613	225.168	161.614	6.853.900
Προσθήκες	5.367	7.584	22.938	400	10.126	229.686	276.101
Απόκτηση θυγατρικής εταιρείας	21	16.886	34.810	-	50	-	51.767
Κεφαλαιοποιημένα έργα	-	11.051	56.399	173	278	(67.901)	-
Πωλήσεις	(1.135)	(1.622)	(10.830)	(13.253)	2.545	(4.213)	(28.509)
Συναλλαγματικές διαφορές	4	58	105	-	6	4	178
Μεταφορές και λοιπές κινήσεις	(221)	1.285	4.288	-	3	(8.581)	(3.226)
Υπόλοιπο 31 Δεκεμβρίου 2021	314.918	974.890	5.247.686	63.932	238.176	310.609	7.150.211
Συσσωρευμένες αποσβέσεις και απομειώσεις							
Υπόλοιπο 1 Ιανουαρίου 2021	3.114	527.148	2.719.189	52.664	170.421	1.551	3.474.087
Αποσβέσεις έτους	1.033	26.526	165.725	2.341	12.718	-	208.343
Πωλήσεις	-	(1.339)	(10.586)	(12.029)	(1.281)	-	(25.236)
Απομείωση αξίας / Διαγραφές	-	311	8	-	146	-	465
Συναλλαγματικές διαφορές	-	52	90	-	5	-	147
Μεταφορές και λοιπές κινήσεις	-	2.503	5.547	(465)	15	-	7.600
Υπόλοιπο 31 Δεκεμβρίου 2021	4.147	555.200	2.879.973	42.511	182.023	1.551	3.665.405
Αναπόσβεστη αξία στις 31 Δεκεμβρίου 2021	310.771	419.690	2.367.713	21.421	56.152	309.058	3.484.805

(1) Οι προσθήκες περιλαμβάνουν κυρίως:

α) Κεφαλαιουχικές δαπάνες ύψους €166 εκατ. στον τομέα των ανανεώσιμων πηγών ενέργειας (ΑΠΕ) οι οποίες περιλαμβάνουν:

- Κατασκευαστικά έξοδα ύψους €103 εκατ. που πραγματοποιήθηκαν κατά τη διάρκεια του έτους και αφορούν το φωτοβολταϊκό πάρκο στην ευρύτερη περιοχή της Κοζάνης και περιλαμβάνονται στις ακίνητοποιήσεις υπό εκτέλεση. Το έργο αναμένεται να τεθεί σε λειτουργία το πρώτο τρίμηνο του 2022.

- Κόστη που σχετίζονται με την απόκτηση των δύο εταιρειών αιολικών πάρκων το Δεκέμβριο 2021. Ο Όμιλος ολοκλήρωσε την απόκτηση της Αιολική Ενεργειακή Ευβοίας Α.Ε. και της Αιολική Ενεργειακή Αχλαδότοπος Α.Ε. με συνολικό κόστος €85 εκατ. (Σημ. 37). Η συναλλαγή αντιμετωπίστηκε λογιστικά ως απόκτηση περιουσιακού στοιχείου. Το συνολικό τίμημα των €85 εκατ. κατανεμήθηκε σε περιουσιακά στοιχεία και υποχρεώσεις με βάση την εύλογη αξία τους.

Το τίμημα αγοράς και η εύλογη αξία των περιουσιακών στοιχείων και των υποχρεώσεων που αποκτήθηκαν παρουσιάζονται παρακάτω:

	€
Άυλα περιουσιακά στοιχεία	69.993
Ενσώματα πάγια περιουσιακά στοιχεία	51.767
Χρηματικά διαθέσιμα που αποκτήθηκαν	6.296
Δάνεια (Σημ. 18)	(32.561)
Λοιπά στοιχεία ενεργητικού και παθητικού	1.725
Τίμημα αγοράς	97.220

- β) Κεφαλαιουχικές δαπάνες ύψους €109 εκατ. του τομέα Διύλισης που αφορούν έργα μακροχρόνιας συντήρησης και αναβάθμισης των μονάδων διύλισης. Τα ποσά αυτά περιλαμβάνονται κυρίως στις ακινητοποιήσεις υπό εκτέλεση και αναταξινομούνται στην αντίστοιχη κατηγορία παγίων όταν το σχετικό έργο ολοκληρωθεί.
- (2) Κατά τη χρήση του 2021 έχει κεφαλαιοποιηθεί ποσό €3,7 εκατ. (31 Δεκεμβρίου 2020: €3,1 εκατ.) που αφορά τόκους κατασκευαστικής περιόδου για ακινητοποιήσεις υπό εκτέλεση του τομέα της διύλισης, με μέσο επιτόκιο δανεισμού 3,23% (31 Δεκεμβρίου 2020: 3,53%).
- (3) Τα κέρδη και οι ζημιές από πωλήσεις συμπεριλαμβάνονται στα λοιπά έσοδα / (έξοδα) και λοιπά κέρδη / (ζημιές) (Σημ. 26).
- (4) Οι «Μεταφορές και λοιπές κινήσεις» για το έτος που έληξε 31 Δεκεμβρίου 2021 περιλαμβάνουν τη μεταφορά κόστους ανάπτυξης λογισμικών προγραμμάτων στα άυλα περιουσιακά στοιχεία (Σημ. 8), καθώς και την μεταφορά ανταλλακτικών των μονάδων των διυλιστηρίων μεταξύ αποθεμάτων και παγίων (Σημ. 11).
- (5) Ο Όμιλος παρακολουθεί συνεχώς τις εξελίξεις του κλάδου σχετικά με την ενεργειακή μετάβαση καθώς και τελευταίες νομικές διατάξεις της κυβέρνησης σχετικά με τα κλιματικά θέματα. Οι σημαντικές λογιστικές εκτιμήσεις της Διοίκησης εμπεριέχουν τις μελλοντικές επιπτώσεις των στρατηγικών αποφάσεων και δεσμεύσεων του Ομίλου για την τήρηση των στόχων ενεργειακής μετάβασης, τις βραχυπρόθεσμες και μακροπρόθεσμες περιβαλλοντικές επιπτώσεις αλλά και τη μετάβαση σε πηγές ενέργειας χαμηλών εκπομπών άνθρακα λαμβάνοντας υπόψη την παγκόσμια προσφορά και ζήτηση, συμπεριλαμβανομένων των προβλεπόμενων τιμών των εμπορευμάτων. Μέχρι σήμερα δεν έχει ψηφιστεί καμία νομοθεσία

που να επηρεάζει τον Όμιλο. Ο Όμιλος θα προσαρμόσει τις βασικές παραδοχές που χρησιμοποιούνται στους υπολογισμούς της αξίας χρήσης και στην ανάλυσης ευαισθησίας εάν απαιτηθεί αλλαγή με βάση τις εξελίξεις και τα νέα δεδομένα. Η Διοίκηση εξετάζει την ύπαρξη ενδείξεων απομείωσης και διενεργεί αξιολόγηση για σημαντικές ΜΔΤΧ (Σημ. 2.1 & 4).

α) Η αστάθεια στα περιθώρια διύλισης που προκλήθηκε από την πανδημία Covid-19, η επιρροή της ζήτησης για τα προϊόντα πετρελαίου καθώς και η επίδραση στο κόστος κυρίως του διοξειδίου του άνθρακα (CO₂) αλλά και της ηλεκτρικής ενέργειας, θεωρήθηκαν ως ενδείξεις πιθανής απομείωσης. Η Διοίκηση προχώρησε σε έλεγχο απομείωσης για τα πάγια περιουσιακά στοιχεία των κύριων τομέων του Ομίλου δηλαδή, των τομέων Εγχώριας Διύλισης και Πετροχημικών, οι οποίοι θεωρήθηκαν ως μία Μονάδα Δημιουργίας Ταμειακών Ροών (ΜΔΤΡ) για τους σκοπούς του ΔΛΠ 36, λόγω της μεταξύ τους αλληλεξάρτησης για τους σκοπούς του ΔΛΠ 36. Ως ανακτήσιμη αξία θεωρήθηκε η «αξία χρήσης», η οποία προσδιορίζεται ως οι μελλοντικές ταμειακές εισροές και εκροές από τη συνεχιζόμενη χρήση του περιουσιακού στοιχείου, οι οποίες στη συνέχεια προεξοφλούνται αντικατοπτρίζοντας τη διαχρονική αξία του χρήματος καθώς και τους κινδύνους που εμπεριέχουν. Η λογιστική αξία της ΜΔΤΡ στις 31 Δεκεμβρίου 2021 είναι €2,7 δις. και αντιπροσωπεύει το 74% της συνολικής λογιστικής αξίας των πάγιων περιουσιακών στοιχείων και των άυλων περιουσιακών στοιχείων του Ομίλου. Ως αφετηρία και για τα επόμενα 5 χρόνια του ελέγχου απομείωσης χρησιμοποιήθηκε το εγκεκριμένο επιχειρηματικό σχέδιο του Ομίλου με ανάλογες εκτιμήσεις για την υπόλοιπη ωφέλιμη ζωή των περιουσιακών στοιχείων (extrapolation). Ο έλεγχος απομείωσης διενεργήθηκε χρησιμοποιώντας τις ακόλουθες κύριες παραδοχές στις 31 Δεκεμβρίου 2021:

Συντελεστής προεξόφλησης: Τα προεξοφλητικά επιτόκια βασίζονται στο κατάλληλο σταθμισμένο μέσο κόστος κεφαλαίου μετά φόρου («WACC»), που υπολογίζεται χρησιμοποιώντας το Μοντέλο Τιμολόγησης Κεφαλαίου («CAPM»). Ο υπολογισμός WACC λαμβάνει υπόψη όχι μόνο το WACC του Ομίλου, αλλά και το κόστος των ιδίων κεφαλαίων και το κόστος του χρέους οντοτήτων με χαρτοφυλάκιο παρόμοιων περιουσιακών στοιχείων, παρόμοιας διάρκειας και συγκρίσιμους δείκτες χρέους προς ίδια κεφάλαια, με κατάλληλες προσαρμογές για τον προσδιορισμό του προ-φόρου επιτοκίου προεξόφλησης. Κίνδυνοι ειδικά για τα περιουσιακά στοιχεία ή τις υπό εξέταση ΜΔΤΡ αντικατοπτρίζονται στο WACC μόνο όταν δεν αντικατοπτρίζονται στις ταμειακές ροές. Ο κίνδυνος που σχετίζεται με τον κλάδο ενσωματώνεται με την εφαρμογή μεμονωμένων παραγόντων beta. Οι παράγοντες beta αξιολογούνται ετησίως με βάση τα διαθέσιμα στο κοινό δεδομένα αγοράς. Το WACC που χρησιμοποιήθηκε υπολογίζεται στο 4,91% (31 Δεκεμβρίου 2020: 4,44%).

Τα περιθώρια αναφοράς που χρησιμοποιούνται είναι σύμφωνα με το επιχειρηματικό σχέδιο του Ομίλου και κυμαίνονται από \$/bbl 3,9 έως \$/bbl 4,3 εντός της περιόδου των 5 ετών (31 Δεκεμβρίου 2020: \$/bbl 1,7 έως \$/bbl 3,9). Τα περιθώρια αναφοράς που έχουν προβλεφθεί βασίζονται στις εκτιμήσεις της Διοίκησης και στα διαθέσιμα δεδομένα της αγοράς, καθώς εξετάζουν την καμπύλη πρόβλεψης τιμών κατά την περίοδο για την οποία

υπάρχει ρευστότητα στην αγορά (2-3 έτη). Στη συνέχεια επανέρχονται σε επίπεδα που παρατηρήθηκαν σε περίοδο πέντε ετών πριν από την πανδημία του Covid-19 έχοντας λάβει υπόψη την αναμενόμενη ζήτηση πετρελαϊκών προϊόντων έως το τέλος της δεκαετίας.

Τα μακροχρόνια κεφαλαιουχικά έξοδα συντήρησης είναι σύμφωνα με τις αντίστοιχες ιστορικές δαπάνες των τελευταίων 5 ετών, που απαιτούνται για την ομαλή λειτουργία των παγίων στοιχείων και υπολογίστηκαν σε €107 εκατ. ετησίως για την ωφέλιμη ζωή του ΜΔΤΡ.

Ο Όμιλος υπολόγισε την επίδραση στην ανακτήσιμη αξία εάν ορισμένες βασικές παραδοχές που χρησιμοποιήθηκαν κατά την εφαρμογή της μεθόδου αποτίμησης των προεξοφλημένων ταμειακών ροών διέφεραν, με όλες τις άλλες μεταβλητές να διατηρούνται σταθερές ως εξής:

Βασικές παραδοχές	Αλλαγή Παραδοχής	Επίδραση στην ανακτήσιμη
WACC	+1,0%	(9,33%)
Μακροχρόνια κεφαλαιουχικά έξοδα συντήρησης	+5,0%	(1,53%)
Περιθώρια αναφαφοράς για έτη 1 έως 5	\$ -0,50	(14,47%)

Με βάση τον έλεγχο απομείωσης, ο Όμιλος κατέληξε στο συμπέρασμα ότι η λογιστική αξία της ΜΔΤΡ είναι ανακτήσιμη και συνεπώς δεν καταγράφηκε καμία απομείωση.

- β) Τα ενσώματα πάγια περιλαμβάνουν, μεταξύ άλλων, τη λογιστική αξία (€59 εκατ.) του αγωγού που συνδέει την Θεσσαλονίκη με τα Σκόπια και αποτελεί περιουσιακό στοιχείο της θυγατρικής του Ομίλου, Vardax S.A.. Ο αγωγός από το 2013 δεν είναι σε λειτουργία καθώς βρίσκεται σε κατάσταση αναστολής μέχρι σήμερα ενώ συντηρείται συνεχώς καθ' όλη τη διάρκεια της μη λειτουργίας του. Στο τέταρτο τρίμηνο του 2021, το κράτος της Βόρειας Μακεδονίας ενέκρινε τις τεχνικές προδιαγραφές και την σχετική αίτηση για το σύστημα μέτρησης που υπέβαλε η Εταιρεία. Ωστόσο, πρέπει να ολοκληρωθούν περαιτέρω διοικητικές διαδικασίες, το χρονοδιάγραμμα των οποίων είναι αβέβαιο. Με βάση όμως τις πρόσφατες θετικές εξελίξεις της προαναφερθείσας εγκεκριμένης αίτησης, η Διοίκηση θεωρεί ότι το πάγιο θα μπορούσε να τεθεί σε λειτουργία έως το 4ο τρίμηνο του 2022. Όλα τα παραπάνω θεωρήθηκαν ως ένδειξη πιθανής απομείωσης.

Για το λόγο αυτό ο Όμιλος πραγματοποίησε έλεγχο απομείωσης, σύμφωνα με τις απαιτήσεις του ΔΛΠ 36. Η ανάλυση πραγματοποιήθηκε προσδιορίζοντας την ανακτήσιμη αξία («αξία χρήσης») του παγίου μέσω της μεθόδου αποτίμησης Προεξοφλημένων Ταμειακών Ροών. Ο έλεγχος απομείωσης πραγματοποιήθηκε χρησιμοποιώντας τις ακόλουθες παραδοχές στις 31 Δεκεμβρίου 2021: προεξοφλητικό επιτόκιο 4,78%, ρυθμός ανάπτυξης 2% και έτος αναμενόμενης έναρξης λειτουργίας τον Οκτώβριο του 2022 (31 Δεκεμβρίου 2020: προεξοφλητικό επιτόκιο: 6,01%, ρυθμός ανάπτυξης 2%, έτος αναμενόμενης έναρξης λειτουργίας Α' Τρίμηνο 2022).

Με βάση τον έλεγχο απομείωσης, ο Όμιλος κατέληξε στο συμπέρασμα ότι η λογιστική αξία της ΜΔΤΡ είναι ανακτήσιμη και συνεπώς δεν καταγράφηκε περεταίρω απομείωση (χρήση που έληξε 31 Δεκεμβρίου 2020: απομείωση ύψους €3,2 εκατ.). Η συσσωρευμένη απομείωση στις 31 Δεκεμβρίου 2021 ανέρχεται στα €11,5 εκατ.

Η επιμέτρηση της αξίας χρήσης είναι πιο ευαίσθητη στο χρόνο λειτουργίας του αγωγού, στους όγκους πωλήσεων που περνούν από τον αγωγό και στην τιμή πωλήσεως.

Ο Όμιλος εκτίμησε την επίδραση στην ανακτήσιμη αξία εάν ορισμένες βασικές παραδοχές που χρησιμοποιήθηκαν για την αποτίμηση των προεξοφλημένων ταμειακών ροών αλλάξουν, με όλες τις άλλες μεταβλητές σταθερές ως εξής:

Βασικές παραδοχές	Αλλαγή παραδοχής	Επίδραση στην ανακτήσιμη αξία
WACC	+0,5%	(6,41%)
Ρυθμός ανάπτυξης	(0,5%)	(4,19%)
Έτος εκίνησης λειτουργίας	+ 6 μήνες καθυστέρηση	(3,00%)
Όγκος πωλήσεων	(5,0%)	(6,91%)

Μεμονωμένες αλλαγές στις κύριες παραδοχές που παρατίθενται στον παραπάνω πίνακα δεν οδηγούν σε απομείωση του περιουσιακού στοιχείου. Ωστόσο, εάν αυτές οι αλλαγές υπερβούν τις παραπάνω τιμές ή συμβούν συνδυαστικά, τότε θα πρέπει να αναγνωρισθεί απομείωση θα πρέπει να αναγνωρισθεί.

- γ) Στις 31 Δεκεμβρίου 2021, η Διοίκηση της HFL S.A. διενήργησε μελέτη απομείωσης της αξίας των περιουσιακών στοιχείων της εταιρείας, σύμφωνα με τα όσα ορίζονται στο ΔΛΠ 36, με βάση τις μετά φόρων ταμειακές ροές που δύναται να παράξει η εταιρεία. Ο αντίκτυπος της πανδημίας του COVID-19 και οι επικείμενες μελλοντικές εξελίξεις στην αγορά που δραστηριοποιείται η εταιρεία, θεωρήθηκαν ως ενδείξεις πιθανής απομείωσης της αξίας της εταιρείας, καθώς θα μπορούσαν ενδεχομένως να επηρεάσουν τις μελλοντικές ταμειακές ροές των περιουσιακών της στοιχείων. Κατά τη μελέτη απομείωσης, η εταιρεία HFL S.A. (δραστηριότητες λιανικής εμπορίας του Ομίλου στην Ελλάδα, και μέρος του τομέα της λιανικής εμπορίας) θεωρήθηκε ως μία Μονάδα Δημιουργίας Ταμειακών Ροών (ΜΔΤΡ). Η ανάλυση πραγματοποιήθηκε προσδιορίζοντας την ανακτήσιμη αξία («εύλογη αξία») της ΜΔΤΡ μέσω της μεθόδου αποτίμησης Προεξοφλημένων Ταμειακών Ροών, ξεκινώντας από το εγκεκριμένο πενταετές επιχειρηματικό πλάνο. Το προεξοφλητικό επιτόκιο που χρησιμοποιήθηκε κατά την ανάλυση εκτιμήθηκε σε 4,12% (31 Δεκεμβρίου 2020: 5,0%), ως το μετά φόρων μέσο σταθμικό κόστος κεφαλαίου (WACC) της εταιρείας. Με βάση τον έλεγχο αυτό, ο Όμιλος κατέληξε στο συμπέρασμα ότι η λογιστική αξία των καθαρών περιουσιακών στοιχείων των δραστηριοτήτων λιανικής εμπορίας στην Ελλάδα είναι ανακτήσιμη και, συνεπώς, δεν αναγνωρίστηκε απομείωση.

Θα πρέπει να σημειωθεί ότι οι παραδοχές και τα σενάρια που χρησιμοποιήθηκαν κατά τη μελέτη απομείωσης ενδέχεται να μεταβληθούν μελλοντικά, ιδιαιτέρως σε ένα περιβάλλον

που χαρακτηρίζεται από υψηλή μεταβλητότητα. Πιθανές μεταβολές σε ορισμένες μεταβλητές, όπως είναι τα Κέρδη προ φόρων, τόκων και αποσβέσεων (EBITDA) καθώς τα προεξοφλητικά επιτόκια, ενδεχομένως να έχουν σημαντική επίπτωση στην «εύλογη αξία» των περιουσιακών στοιχείων της εταιρείας. Εκτιμάται ότι, εάν το μέγεθος του EBITDA ήταν χαμηλότερο κατά 10% κατά τη διάρκεια της περιόδου των αναλυτικών προβλέψεων (2021 – 2026), η ανακτήσιμη αξία θα ήταν χαμηλότερη κατά 9%. Επιπρόσθετα, εάν το WACC που χρησιμοποιήθηκε στη μελέτη απομείωσης ήταν υψηλότερο κατά 15% με όλες τις άλλες μεταβλητές να διατηρούνται σταθερές, η ανακτήσιμη αξία θα ήταν χαμηλότερη κατά 6%. Σε αμφότερα τα σενάρια ανάλυσης ευαισθησίας, λαμβάνονται υπόψη εύλογα πιθανές αλλαγές στις υποθέσεις, η λογιστική αξία την ΜΔΤΡ είναι ανακτήσιμη.

(6) Οι αποσβέσεις ενσώματων παγίων ύψους €208,3 εκατ. (31 Δεκεμβρίου 2020: €196,5 εκατ.), οι αποσβέσεις δικαιωμάτων χρήσης παγίων €40,4 εκατ. (31 Δεκεμβρίου 2020: €42,7 εκατ.) και ασώματων παγίων ύψους €8,1 εκατ. (31 Δεκεμβρίου 2020: €8,7 εκατ.), κατανέμονται στις παρακάτω γραμμές της Ενοποιημένης Κατάστασης Συνολικών Εισοδημάτων:

- Κόστος πωληθέντων €161,3 εκατ. (31 Δεκεμβρίου 2020: €156,1 εκατ.),
- Έξοδα πωλήσεων και λειτουργίας διάθεσης €81,6 εκατ. (31 Δεκεμβρίου 2020: €77,8 εκατ.),
- Έξοδα διοικητικής λειτουργίας €13,9 εκατ. (31 Δεκεμβρίου 2020: €13,9 εκατ.).

Η απόσβεση του τρέχοντος έτους στη στήλη «Οικόπεδα» αφορά την απόσβεση ενός κόστους αποκατάστασης που περιλαμβάνεται στη γραμμή «Προσθήκες» για ένα οικόπεδο στη Λάρνακα της Κύπρου.

7 Δικαιώματα χρήσης παγίων

	Πρατήρια καυσίμων	Εμπορικά ακίνητα	Μηχ/κός εξοπλισμός	Μεταφορικά μέσα	Λουτά	Σύνολο
Κόστος						
Υπόλοιπο 1 Ιανουαρίου 2020	219.969	31.321	8.909	25.714	-	285.913
Προσθήκες	10.325	121	6.744	5.056	1.033	23.279
Αποσύρσεις	-	(117)	(20)	(18)	-	(155)
Μετατροπές	13.086	874	(23)	816	-	14.753
Συναλλαγματικές διαφορές	-	-	-	(9)	-	(9)
Υπόλοιπο 31 Δεκεμβρίου 2020	243.396	32.199	15.610	31.546	1.033	323.784
Συσσωρευμένες αποσβέσεις						
Υπόλοιπο 1 Ιανουαρίου 2020	31.576	5.887	1.150	4.366	-	42.979
Αποσβέσεις	27.262	4.561	2.539	8.356	23	42.741
Αποσύρσεις	-	(25)	(15)	(17)	-	(57)
Απομείωση αξίας	1.563	-	1.026	-	-	2.589
Υπόλοιπο 31 Δεκεμβρίου 2020	60.401	10.428	4.700	12.691	23	88.243
Αναπόσβεστη αξία στις 31 Δεκεμβρίου 2020	182.995	21.771	10.910	18.855	1.010	235.541
Κόστος						
Υπόλοιπο 1 Ιανουαρίου 2021	243.396	32.199	15.610	31.546	1.033	323.784
Προσθήκες	6.310	8.727	-	4.786	392	20.215
Αποσύρσεις	(2.361)	(26)	-	(103)	-	(2.490)
Μετατροπές	12.356	848	1	1.385	-	14.590
Συναλλαγματικές διαφορές	1	-	-	7	-	8
Υπόλοιπο 31 Δεκεμβρίου 2021	259.703	41.747	15.611	37.621	1.425	356.107
Συσσωρευμένες αποσβέσεις						
Υπόλοιπο 1 Ιανουαρίου 2021	60.401	10.428	4.700	12.691	23	88.243
Αποσβέσεις	25.817	4.597	2.008	7.985	65	40.472
Αποσύρσεις	(851)	(6)	-	(100)	-	(958)
Μετατροπές	-	(46)	-	(6)	-	(52)
Συναλλαγματικές διαφορές	-	-	-	4	-	4
Λουτές κινήσεις	22	-	-	-	-	22
Υπόλοιπο 31 Δεκεμβρίου 2021	85.389	14.972	6.708	20.574	88	127.732
Αναπόσβεστη αξία στις 31 Δεκεμβρίου 2021	174.313	26.775	8.903	17.048	1.337	228.375

Επαναταξινόμηση: Για την περίοδο που έληξε στις 31 Δεκεμβρίου 2020, η λογιστική αξία της γραμμής «Απομείωση αξίας / διαγραφές» περιλαμβάνεται στην γραμμή «Απομείωση αξίας» στην ενότητα συσσωρευμένων αποσβέσεων για σκοπούς βελτιωμένης παρουσίασης.

Ο Όμιλος μισθώνει διάφορα είδη περιουσιακών στοιχείων κατά τη διάρκεια των δραστηριοτήτων του. Μέσω του τομέα λιανικής εμπορίας ο Όμιλος συνάπτει συμβάσεις μίσθωσης με τις οποίες μισθώνει γη και μπορεί να κατασκευάσει πρατήρια καυσίμων και άλλες σχετικές εγκαταστάσεις ή ένα μεγαλύτερο συγκρότημα το οποίο μπορεί να περιλαμβάνει και άλλες εμπορικές ιδιότητες όπως σταθμούς εξυπηρέτησης αυτοκινητιστών (ΣΕΑ).

Η γραμμή «Απομείωση αξίας/ διαγραφές» για τα πρατήρια καυσίμων σχετίζεται με την απομείωση δικαιωμάτων χρήσης μισθωμένων πρατηρίων της HFL S.A..

Μέρος των δραστηριοτήτων του Ομίλου απαιτεί τη χρήση παράκτιων ζωνών (Αιγιαλός). Ο Όμιλος έχει συνάψει συμφωνία με τις αρμόδιες υπηρεσίες για τη χρήση των παράκτιων ζωνών σε συγκεκριμένες περιοχές. Υπάρχουν όμως και περιοχές όπου ο Όμιλος χρησιμοποιεί παράκτιες ζώνες και για τις οποίες

δεν υπάρχει συμφωνία. Οι κρατικές υπηρεσίες μπορεί να εκδώσουν περιοδικά προκήρυξη αποζημίωσης για τη χρήση των παράκτιων ζωνών για τις συγκεκριμένες περιοχές. Με την εφαρμογή του ΔΠΧΑ 16, ο Όμιλος κατέληξε στο συμπέρασμα ότι η χρήση παράκτιων ζωνών θα μπορούσε να πληροί τα κριτήρια ενός μισθωμένου περιουσιακού στοιχείου σύμφωνα με το ΔΠΧΑ 16, όπου υφίσταται συμφωνία. Όταν οι όροι χρήσης από το Ελληνικό Δημόσιο είναι προσδιορισίμοι από τη συμφωνία, ο Όμιλος αναγνωρίζει ένα δικαίωμα χρήσης περιουσιακού στοιχείου στα εμπορικά ακίνητα και μια υποχρέωση μίσθωσης που αντιπροσωπεύει την υποχρέωσή του να πραγματοποιεί πληρωμές. Για περιπτώσεις στις οποίες ο Όμιλος κάνει χρήση του αιγιαλού χωρίς συμφωνία, τότε θεωρεί ότι η συμφωνία δεν αποτελεί μίσθωση και προβλέπει αποζημίωση για τη χρήση του αιγιαλού με βάση την πιο πρόσφατη ενημέρωση των αρχών. Για το έτος που έληξε την 31η Δεκεμβρίου 2021, η αποζημίωση υπολογίζεται σε €670 χιλ. (31 Δεκεμβρίου 2020: €670 χιλ.) και περιλαμβάνεται στις τρέχουσες υποχρεώσεις.

Επιπλέον, ο Όμιλος εκμεταλλεύεται αρκετούς υπόγειους αγωγούς εντός των ορίων των διαφόρων δήμων, σύμφωνα με την σχετική νομοθεσία. Όπως περιγράφεται στη σημείωση 33 αυτών των οικονομικών καταστάσεων, ορισμένοι δήμοι προχώρησαν στην επιβολή δασμών και προστίμων σχετικά με τα δικαιώματα διέλευσης. Ο Όμιλος άσκησε έφεση κατά των ποσών που επιβλήθηκαν όπως περιγράφεται στη σχετική σημείωση και συνεπώς θεωρεί ότι η περίπτωση αυτή δεν εμπίπτει στο πεδίο εφαρμογής του ΔΠΧΑ 16.

Στην κατηγορία Εμπορικά Ακίνητα περιλαμβάνονται προσθήκες ύψους €7 εκατ. που σχετίζονται με το μισθωμένο οικόπεδο που χρησιμοποιήθηκε για την κατασκευή φωτοβολταϊκού πάρκου.

8 Άυλα περιουσιακά στοιχεία

	Υπεραξία	Δικαιώματα μισθώσεων χώρων	Λογισμικό	Δικαιώματα και άδειες	Λοιπά	Σύνολο
Κόστος						
Υπόλοιπο 1 Ιανουαρίου 2020	138.588	6.993	123.411	40.249	75.035	384.276
Προσθήκες	-	548	4.779	844	121	6.292
Πωλήσεις / Διαγραφές	-	-	(78)	-	-	(78)
Συναλλαγματικές διαφορές	-	-	(2)	(2)	1	(3)
Λοιπές κινήσεις	-	-	3.834	-	6	3.840
Υπόλοιπο 31 Δεκεμβρίου 2020	138.588	7.541	131.944	41.091	75.163	394.327
Συσσωρευμένες αποσβέσεις						
Υπόλοιπο 1 Ιανουαρίου 2020	71.829	-	112.356	30.601	65.064	279.850
Αποσβέσεις έτους	-	-	7.224	1.022	471	8.717
Πωλήσεις / Διαγραφές	-	-	(78)	-	-	(78)
Συναλλαγματικές διαφορές	-	-	(1)	(2)	-	(3)
Υπόλοιπο 31 Δεκεμβρίου 2020	71.829	-	119.501	31.621	65.535	288.486
Αναπόσβεστη αξία στις 31 Δεκεμβρίου 2020	66.759	7.541	12.443	9.470	9.628	105.841
Κόστος						
Υπόλοιπο 1 Ιανουαρίου 2021	138.588	7.541	131.944	41.091	75.163	394.327
Προσθήκες	-	-	2.319	250	11	2.580
Απόκτηση θυγατρικής εταιρείας	-	-	-	69.993	-	69.993
Πωλήσεις / Διαγραφές	-	-	(58)	-	(135)	(194)
Συναλλαγματικές διαφορές	-	-	-	1	-	1
Λοιπές κινήσεις	-	-	6.987	4	30	7.021
Υπόλοιπο 31 Δεκεμβρίου 2021	138.588	7.541	141.192	111.339	75.068	473.728
Συσσωρευμένες αποσβέσεις						
Υπόλοιπο 1 Ιανουαρίου 2021	71.829	-	119.501	31.621	65.535	288.486
Αποσβέσεις έτους	-	-	7.042	592	482	8.116
Πωλήσεις / Διαγραφές	-	-	(29)	-	(122)	(151)
Απομείωση αξίας	-	-	-	1.369	-	1.369
Συναλλαγματικές διαφορές	-	-	-	1	-	1
Υπόλοιπο 31 Δεκεμβρίου 2021	71.829	-	126.514	33.584	65.895	297.821
Αναπόσβεστη αξία στις 31 Δεκεμβρίου 2021	66.759	7.541	14.678	77.756	9.173	175.907

(1) Η εναπομείνασα υπεραξία την 31 Δεκεμβρίου 2021 αφορά κυρίως την ΕΛΛΗΝΙΚΑ ΠΕΤΡΕΛΑΙΑ Κύπρου ΛΤΔ που εξαγοράστηκε το 2003 και περιλαμβάνεται στις ενοποιημένες οικονομικές καταστάσεις σύμφωνα με την πολιτική που αναφέρεται στη σημ. 2.10. Στις 31 Δεκεμβρίου 2021 η σχετική υπεραξία εξετάστηκε για απομείωση με τη μέθοδο της αξίας χρήσεως (value-in-use). Για τον υπολογισμό αυτό χρησιμοποιήθηκαν προβλέψεις ταμειακών ροών βασιζόμενες στο εγκεκριμένο από την Διοίκηση πενταετές επιχειρηματικό πλάνο της ΕΛΛΗΝΙΚΑ ΠΕΤΡΕΛΑΙΑ Κύπρου ΛΤΔ. Οι ταμειακές ροές μετά τα πρώτα πέντε έτη προέκυψαν με την χρήση ενός εκτιμώμενου ρυθμού ανάπτυξης 1% που αντικατοπτρίζει τις προβλέψεις της Διοίκησης, βάσει των επίσημων προβλέψεων αύξησης του ΑΕΠ. Η Διοίκηση καθορίζει τον ετήσιο ρυθμό ανάπτυξης του όγκου πωλήσεων και τα μεικτά περιθώρια κέρδους με βάση αποδόσεις του παρελθόντος και προσδοκίες για την ανάπτυξη της αγοράς. Το προεξοφλητικό επιτόκιο που χρησιμοποιήθηκε ήταν 6,06% και αντικατοπτρίζει τους συγκεκριμένους κινδύνους της εταιρίας. Τα αποτελέσματα της μεθόδου αυτής καταδεικνύουν ότι η εκτίμηση υπερκαλύπτει σε σημαντικό βαθμό την υπεραξία αυτή, η οποία ανέρχεται σε €67 εκατ. στις 31 Δεκεμβρίου 2021.

Πραγματοποιήθηκε ανάλυση ευαισθησίας για τις βασικές υποθέσεις του μοντέλου (προεξοφλητικά επιτόκια και ρυθμό ανάπτυξης στο διηνεκές) ώστε να εξεταστεί η επάρκεια του περιθωρίου αξίας και εκτιμήθηκε ότι στις 31 Δεκεμβρίου 2021 εάν ο ρυθμός αύξησης ανάπτυξης των μελλοντικών ελεύθερων ταμειακών ροών της ΕΛΛΗΝΙΚΑ ΠΕΤΡΕΛΑΙΑ Κύπρου ΛΤΔ που χρησιμοποιήθηκε στη μελέτη απομείωσης, ήταν χαμηλότερος κατά 0,5%, με όλες τις άλλες μεταβλητές να διατηρούνται σταθερές, η Καθαρή Αξία της εταιρίας θα ήταν χαμηλότερη κατά 7%. Επιπλέον, εάν το μελλοντικό WACC ήταν υψηλότερο κατά 0,5%, με όλες τις άλλες μεταβλητές να διατηρούνται σταθερές, η Καθαρή Θέση της εταιρίας θα ήταν χαμηλότερη κατά 9%. Το αποτέλεσμα της ανάλυσης ευαισθησίας ήταν ότι το ανακτήσιμο ποσό υπερβαίνει κατά πολύ την λογιστική αξία.

- (2) Το Δεκέμβριο 2021, Ο Όμιλος ολοκλήρωσε την απόκτηση δύο εταιρειών αιολικών πάρκων, την Αιολική Ενεργειακή Ευβοίας Α.Ε. και την Αιολική Ενεργειακή Αχλαδότοπος Α.Ε. και αναγνώρισε άυλα περιουσιακά στοιχεία ύψους €70 εκατ. που συμπεριλήφθηκαν στην γραμμή «Προσθήκες» και σχετίζονται με την εύλογη αξία της σύμβασης αγοράς ηλεκτρικής ενέργειας (Σημ. 6, 37).
- (3) Οι λοιπές ασώματες ακινητοποιήσεις περιλαμβάνουν τα δικαιώματα απεριόριστης διάρκειας χρήσης γης στη Σερβία και το Μαυροβούνιο, στις περιπτώσεις όπου το τοπικό νομικό πλαίσιο δεν επιτρέπει την πλήρη κυριότητα της γης. Το υπόλοιπο αντιπροσωπεύει προπληρωμές κατ' αποκοπή στην περίπτωση της Σερβίας και, στην περίπτωση του Μαυροβουνίου, τον επιμερισμό του τιμήματος για τη γη κατά την εξαγορά της θυγατρικής του Ομίλου στο Μαυροβούνιο. Ο νόμιμος τίτλος της γης, στη συνέχεια, αμφισβητήθηκε από τις τοπικές αρχές και στις δύο χώρες, χωρίς ωστόσο να αναιρείται το δικαίωμα των εταιρειών να κάνουν χρήση της γης και των κτιρίων που βρίσκονται σε αυτήν.
- (4) Τα «Δικαιώματα και Άδειες» περιλαμβάνουν (εκτός από τη σύμβαση αγοράς ηλεκτρικής ενέργειας που αναφέρεται παραπάνω στο (2)) το καθαρό κόστος των αδειών εξερεύνησης ύψους €2 εκατ. που σχετίζονται με την έρευνα και παραγωγή υδρογονανθράκων στην Ελλάδα. Όπως αναφέρεται στη Σημείωση 35, ο Όμιλος προτίθεται να επιστρέψει ορισμένες άδειες στο Ελληνικό Κράτος. Ως εκ τούτου, έχει καταγραφεί απομείωση €1,4 εκατ.. Η λογιστική αξία των αδειών που σχετίζονται με την παραγωγή ενέργειας από ανανεώσιμες πηγές ανέρχεται σε €71 εκατ.. και η ωφέλιμη ζωή τους κυμαίνεται από 15 έως 25 έτη(βλέπε (2) παραπάνω).
- (5) Οι «Λοιπές κινήσεις», στη στήλη «Λογισμικό», περιλαμβάνουν ολοκληρωμένα έργα λογισμικών προγραμμάτων που κεφαλαιοποιήθηκαν κατά τη διάρκεια του 2021 και μεταφέρθηκαν από «Ακινητοποιήσεις υπό εκτέλεση» στα άυλα περιουσιακά στοιχεία (Σημ. 6). Αυτά τα έργα παρακολουθούνται στις «Ακινητοποιήσεις υπό εκτέλεση» καθώς η υλοποίηση του σχετικού λογισμικού πραγματοποιείται σε μια χρονική περίοδο. Τα λογισμικά προγράμματα μεταφέρονται στα ασώματα περιουσιακά στοιχεία όταν η υλοποίησή τους έχει οριστικοποιηθεί και έχουν ελεγχθεί ως κατάλληλα προς χρήση.

9 Επενδύσεις σε συγγενείς επιχειρήσεις και κοινοπραξίες

	31 Δεκεμβρίου 2021	31 Δεκεμβρίου 2020
Αρχή έτους	416.542	384.747
Εσοδα από μερίσματα	(6.525)	(9.465)
Κέρδη / (Ζημιές) από επενδύσεις σε συγγενείς επιχειρήσεις και κοινοπραξίες	96.660	29.826
Λοιπά συνολικά έσοδα / έξοδα από επενδύσεις σε συγγενείς επιχειρήσεις	(3.930)	1.440
Συμμετοχή σε κοινοπραξίες	2.400	-
Αύξηση / (μείωση) μετοχικού κεφαλαίου	150	-
Μείωση απομειωμένης αξίας επενδύσεων σε κοινοπραξίες	-	10.000
Μεταφορά από επενδύσεις σε Περιουσιακά στοιχεία διαθέσιμα προς πώληση (Σημ. 14)	(191.577)	-
Λοιπές κινήσεις	3	(6)
Τέλος έτους	313.723	416.542

α) Κοινοπραξίες

Ο Όμιλος δραστηριοποιείται στους κλάδους παραγωγής, εμπορίας και προμήθειας ηλεκτρικής ενέργειας στην Ελλάδα, μέσω της συμμετοχής του στην κοινοπραξία Elredison B.V, με ποσοστό 50%. Το υπόλοιπο 50% κατέχεται από την εταιρεία EDISON S.p.A.. Ο Όμιλος ενοποιεί την Elredison B.V. χρησιμοποιώντας τη μέθοδο της καθαρής θέσης και για αυτό το λόγο το μερίδιο (50%) του Ομίλου στα ενοποιημένα αποτελέσματα του Ομίλου Elredison B.V. εμφανίζονται στη γραμμή “Κέρδη από επενδύσεις σε συγγενείς επιχειρήσεις και κοινοπραξίες”, ενώ το μερίδιο (50%) του Ομίλου στην καθαρή θέση του Ομίλου Elredison B.V. εμφανίζεται στη γραμμή “Επενδύσεις σε συγγενείς επιχειρήσεις και κοινοπραξίες”.

Δεδομένης της σημαντικότητας αυτής της δραστηριότητας για τον Όμιλο, ο παρακάτω πίνακας συνοψίζει τα βασικά οικονομικά στοιχεία του Ομίλου Elpedison B.V., ο οποίος ενοποιεί το 100% της συμμετοχής του στην Elpedison A.E..

Ομίλος Elpedison B.V.	31 Δεκεμβρίου 2021	31 Δεκεμβρίου 2020
Κατάσταση Οικονομικής Θέσης		
Πάγιο Ενεργητικό	221.675	231.875
Ταμειακά διαθέσιμα και ισοδύναμα	10.864	15.321
Λοιπά κυκλοφορούντα περιουσιακά στοιχεία	428.557	192.418
Σύνολο ενεργητικού	661.096	439.614
Σύνολο ιδίων κεφαλαίων	127.812	74.654
Μακροπρόθεσμες δανειακές υποχρεώσεις	-	-
Λοιπές μακροπρόθεσμες υποχρεώσεις	34.938	26.915
Βραχυπρόθεσμες δανειακές υποχρεώσεις	212.473	204.413
Λοιπές βραχυπρόθεσμες υποχρεώσεις	285.873	133.632
Σύνολο υποχρεώσεων	533.284	364.960
Σύνολο ιδίων κεφαλαίων και υποχρεώσεων	661.096	439.614
Επένδυση του Ομίλου ΕΛ.ΠΕ. στην Elpedison BV	82.659	56.282
Κατάσταση συνολικών εσόδων		
Κύκλος εργασιών (πωλήσεις)	1.495.553	684.897
Κέρδη προ τόκων, φόρων και αποσβέσεων (ΕΒΙΤΔΑ)	93.562	44.209
Αποσβέσεις	(22.314)	(28.388)
Λειτουργικό αποτέλεσμα	71.248	15.821
Χρηματοοικονομικά έσοδα	494	1
Χρηματοοικονομικά έξοδα	(10.110)	(8.203)
Κέρδη / (Ζημιές) προ φόρων	61.632	7.619
Φόρος εισοδήματος	(9.066)	7.146
Καθαρά κέρδη / (ζημιές) έτους	52.566	14.765
Καθαρά κέρδη / (ζημιές) που αναλογούν στον Όμιλο ΕΛ.ΠΕ.	26.227	7.374

Τον Σεπτέμβριο του 2018, η Elpedison A.E. συμφώνησε με τους δανειστές της την τριετή επέκταση των δανείων της ύψους €213,9 εκατ. έως τον Σεπτέμβριο του 2021 όπου και αναχρηματοδοτήθηκε για ένα ακόμη έτος. Τα δάνεια είναι πλήρως εγγυημένα από τους τελικούς μετόχους της Elpedison A.E. ανάλογα με το ποσοστό του καθενός στην εταιρεία. Το υπόλοιπο του δανείου στις 31 Δεκεμβρίου 2021 ανέρχεται σε €212.4 εκατ. (31 Δεκεμβρίου 2020: €204,4 εκατ.).

Ο Όμιλος έχει διαθέσει εγγυητικές επιστολές και εγγυήσεις σε τράπεζες για τα δάνεια που έχουν χορηγηθεί στην Elpedison A.E. Στις 31 Δεκεμβρίου 2021, το μερίδιο των εγγυήσεων που αναλογεί στον Όμιλο ανήλθε σε €106 εκατ. (31 Δεκεμβρίου 2020: €111 εκατ.).

Στις 31 Δεκεμβρίου 2021, η Διοίκηση της Elpedison B.V. διενήργησε μελέτη απομείωσης της αξίας των περιουσιακών στοιχείων της εταιρείας, σύμφωνα με τα όσα ορίζονται στο ΔΛΠ 36, με βάση τις μετά φόρων ταμειακές ροές που δύνανται να παράξει η εταιρεία. Οι αλλαγές στο ρυθμιστικό περιβάλλον θεωρήθηκαν ως ένδειξη πιθανής απομείωσης, καθώς θα μπορούσε να επηρεάσει τις μελλοντικές

ταμειακές ροές των περιουσιακών στοιχείων της. Με βάση τον έλεγχο απομείωσης, ο Όμιλος κατέληξε στο συμπέρασμα ότι η λογιστική αξία της επένδυσης στην Elpedison είναι ανακτήσιμη και συνεπώς δεν καταγράφηκε καμία απομείωση.

β) Συγγενείς Επιχειρήσεις

Ο Όμιλος συμμετέχει σε άλλες εταιρείες με σημαντικό αλλά όχι καθοριστικό ποσοστό ελέγχου. Αυτές συμπεριλαμβάνονται στις ενοποιημένες οικονομικές καταστάσεις με τη μέθοδο της καθαρής θέσης.

Όμιλος ΔΕΠΑ Εμπορίας και ΔΕΠΑ Υποδομών

Τον Ιανουάριο 2020, έπειτα από πρόσκληση του ΤΑΙΠΕΔ Α.Ε., ενδιαφερόμενοι εκδήλωσαν ενδιαφέρον για τη συμμετοχή τους στη διεθνή διαγωνιστική διαδικασία για την απόκτηση του 65% του μετοχικού κεφαλαίου της εταιρείας «ΔΕΠΑ ΕΜΠΟΡΙΑΣ Α.Ε.». Η ΕΛΛΗΝΙΚΑ ΠΕΤΡΕΛΑΙΑ, σε κοινοπραξία με την EDISON S.p.A., είναι μεταξύ των ενδιαφερόμενων μελών. Τον Ιούνιο του 2020, ολοκληρώθηκε η Φάση Α της διαδικασίας υποβολής προσφορών, με επτά ενδιαφερόμενα μέρη να πληρούν τα κριτήρια συμμετοχής στη Φάση Β (φάση δεσμευτικών προσφορών). Παράλληλα, Η ΕΛΛΗΝΙΚΑ ΠΕΤΡΕΛΑΙΑ προέβη στη σύναψη Μνημονίου Επιχειρηματικής Συνεργασίας με το ΤΑΙΠΕΔ Α.Ε., σε περίπτωση που η ΕΛΛΗΝΙΚΑ ΠΕΤΡΕΛΑΙΑ δεν ανακηρυχθεί ως ο προτιμητέος επενδυτής, τη χορήγηση από την ΕΛΛΗΝΙΚΑ ΠΕΤΡΕΛΑΙΑ δικαιώματος προαίρεσης αγοράς στον προτιμητέο επενδυτή και τη λήψη δικαιώματος προαίρεσης πώλησης από τον προτιμητέο επενδυτή αντίστοιχα, για το ποσοστό που θα κατέχει η ΕΛΛΗΝΙΚΑ ΠΕΤΡΕΛΑΙΑ στη «ΔΕΠΑ ΕΜΠΟΡΙΑΣ Α.Ε.», διασφαλίζοντας έτσι την έξοδό της από μία μειοψηφική συμμετοχή. Η διαδικασία ιδιωτικοποίησης έχει ανασταλεί από το δεύτερο τρίμηνο του 2021.

Ο Όμιλος ΔΕΠΑ Εμπορίας δραστηριοποιείται στον κλάδο μεταφοράς, διανομής και εμπορίας φυσικού αερίου.

Ο Όμιλος ΔΕΠΑ Εμπορίας ενοποιεί τις 100% θυγατρικές της εταιρείες:

- ΕΠΑ Αττικής Α.Ε. (Εταιρεία Παροχής Αερίου για την περιοχή της Αττικής) με την μέθοδο της πλήρους ενοποίησης και
- Στις 11 Μαΐου 2020, η ΔΕΠΑ Εμπορίας Α.Ε ίδρυσε την 100% θυγατρική ΔΕΠΑ Διεθνών Έργων Α.Ε. προκειμένου να μεταβιβάσει και στη συνέχεια να αποσχίσει τον διεθνή επιχειρηματικό τομέα μέσω της συμμετοχής της στην εταιρεία IGI Poseidon S.A. (50% Κοινοπραξία μεταξύ της ΔΕΠΑ Εμπορίας Α.Ε. και της Edison SpA), η οποία ασχολείται με την ανάπτυξη έργων υποδομής φυσικού αερίου στη Νοτιοανατολική Ευρώπη. Στις 12 Νοεμβρίου 2020, η ΔΕΠΑ Εμπορίας Α.Ε. ολοκλήρωσε τη μερική κατάργηση του διεθνούς τομέα της. Η επίσημη νομική διαδικασία μεταφοράς 35% των μετοχών της ΔΕΠΑ Διεθνών Έργων Α.Ε. στην Εταιρεία ολοκληρώθηκε στις 29 Ιανουαρίου 2021 οπότε και ο Όμιλος ξεκίνησε την ενοποίηση του ομίλου ΔΕΠΑ Διεθνών Έργων.

Ο παρακάτω πίνακας δείχνει τη λογιστική αξία του Ομίλου στην επένδυσή του στη ΔΕΠΑ Εμπορίας Α.Ε. στις 31 Ιανουαρίου 2021 και την επακόλουθη κατανομή μεταξύ των δύο νέων ομίλων, με βάση τις λογιστικές αξίες των περιουσιακών στοιχείων που κατανεμήθηκαν:

ΕΛΛΗΝΙΚΑ ΠΕΤΡΕΛΑΙΑ ΣΥΜΜΕΤΟΧΩΝ Α.Ε.
Ενοποιημένες οικονομικές καταστάσεις σύμφωνα με
τα ΔΠΧΑ για τη χρήση που έληξε 31 Δεκεμβρίου 2021
(Ποσά σε χιλιάδες Ευρώ εκτός εάν αναφέρεται διαφορετικά)

	ΔΕΠΑ ΑΕ	ΔΕΠΑ Εμπορίας ΑΕ	ΔΕΠΑ Υποδομών ΑΕ
Επένδυση του Ομίλου ΕΛΠΕ 30 Απριλίου 2020	354.399	-	-
Επένδυση του Ομίλου ΕΛΠΕ 1 Μαΐου 2020 μετά τη διάσπαση	-	161.487	192.912

Ο παρακάτω πίνακας συνοψίζει τα κύρια οικονομικά στοιχεία του ομίλου ΔΕΠΑ Εμπορίας :

	31 Δεκεμβρίου 2021	31 Δεκεμβρίου 2020
Ομίλος ΔΕΠΑ Εμπορίας		
Κατάσταση Οικονομικής Θέσης		
Πάγιο Ενεργητικό	149.923	113.990
Ταμειακά διαθέσιμα και ισοδύναμα	265.892	240.377
Λοιπά κυκλοφορούντα περιουσιακά στοιχεία	784.239	470.246
Σύνολο ενεργητικού	1.200.054	824.613
Σύνολο ιδίων κεφαλαίων	557.175	466.429
Μακροπρόθεσμες δανειακές υποχρεώσεις	-	-
Λοιπές μακροπρόθεσμες υποχρεώσεις	35.136	34.278
Βραχυπρόθεσμες δανειακές υποχρεώσεις	4.000	-
Λοιπές βραχυπρόθεσμες υποχρεώσεις	603.744	323.905
Σύνολο υποχρεώσεων	642.880	358.184
Σύνολο ιδίων κεφαλαίων και υποχρεώσεων	1.200.054	824.613
Επένδυση του Ομίλου ΕΛ.ΠΕ. στον Όμιλο ΔΕΠΑ Εμπορίας	194.913	163.311
	31 Δεκεμβρίου 2021	31 Δεκεμβρίου 2020
Κατάσταση συνολικών εσόδων		
Συνεχιζόμενες δραστηριότητες		
Κύκλος εργασιών (πωλήσεις)	1.696.904	549.805
Λειτουργικό Αποτέλεσμα	227.291	37.713
Χρηματοοικονομικά έσοδα	928	7.611
Χρηματοοικονομικά έξοδα	(2.052)	(2.072)
Κέρδη / (ζημιές) προ φόρων	234.795	43.150
Φόρος εισοδήματος	(54.368)	(3.524)
Καθαρά κέρδη / (ζημιές) έτους από συνεχιζόμενες δραστηριότητες	180.426	39.625
Διακοπείσες δραστηριότητες		
Καθαρές ζημιές έτους από διακοπείσες δραστηριότητες	(11.306)	(58.182)
	-	-
Σύνολο καθαρών κερδών/ (ζημιών) μετά από φόρους	169.120	(18.557)
Λοιπές Συνολικές Ζημιές	(11.229)	1.126
Συγκεντρωτικά συνολικά έσοδα / (ζημιές) έτους μετά από φόρους	157.891	(17.431)
Καθαρά κέρδη / (ζημιές) που αναλογούν στον Όμιλο ΕΛΠΕ	63.089	23.516
Λοιπά συνολικά κέρδη / (ζημιές) που αναλογούν στον Όμιλο ΕΛΠΕ	(3.930)	394

Ο Όμιλος ενοποιεί τον Όμιλο της ΔΕΠΑ Εμπορίας με τη μέθοδο της καθαρής θέσης και η αξία της συμμετοχής στις ενοποιημένες οικονομικές καταστάσεις του έτους που έληξε την 31 Δεκεμβρίου 2021, η οποία αντικατοπτρίζει το 35%, ανέρχεται στα €195 εκατ. (31 Δεκεμβρίου 2020: €163 εκατ.). Το κόστος επένδυσης στις οικονομικές καταστάσεις της ΕΛΠΕ ΣΥΜΜΕΤΟΧΩΝ Α.Ε. ανέρχεται σε €85,7 εκατ. ευρώ.

Το 2021, ο Όμιλος έλαβε μερίσματα ύψους €4,2 εκατ. από τη ΔΕΠΑ Υποδομών και €2,3 εκατ. από τη ΔΕΠΑ Εμπορίας (31 Δεκεμβρίου 2020: €8 εκατ. από ΔΕΠΑ Εμπορίας).

Μετά την υπογραφή της σύμβασης αγοραπωλησίας των μετοχών της ΔΕΠΑ Υποδομών, η επένδυση ταξινομήθηκε στα περιουσιακά στοιχεία διαθέσιμο προς πώληση (Σημ. 14).

Άλλες Συγγενείς Επιχειρήσεις

Η θυγατρική εταιρεία του Ομίλου, Hellenic Petroleum International A.G. συμμετέχει με μερίδιο 48% στην εταιρεία DMEP HoldCo Ltd με έδρα στο Ηνωμένο Βασίλειο, η οποία με τη σειρά της κατέχει το 100% των μετοχών της «OTSM», Ανώνυμη Εταιρεία Διατήρησης Αποθεμάτων Ασφαλείας και Εμπορίας Αργού Πετρελαίου και Πετρελαιοειδών. Η OTSM ιδρύθηκε βάσει του Ελληνικού δικαίου με πλήρη άδεια για την παροχή υπηρεσιών διαχείρισης και τήρησης αποθεμάτων αργού πετρελαίου και πετρελαιοειδών προϊόντων. Ο Όμιλος μεταβίβασε μέρος της υποχρέωσής του για την τήρηση αποθεμάτων ασφαλείας 90 ημερών στην OTSM, μειώνοντας έτσι το ύψος του τελικού της αποθέματος κατά περίπου 31 χιλιάδες MT (31 Δεκεμβρίου 2020: 66 χιλιάδες MT), με αντίτιμο καθοριζόμενο στο πλαίσιο του υφιστάμενου νομικού πλαισίου.

Τα βασικά μεγέθη και αποτελέσματα των κυριότερων συγγενών επιχειρήσεων του Ομίλου έχουν ως εξής:

	% συμμετοχής	31 Δεκεμβρίου 2021				Καθαρά κέρδη μετά φόρων
		Αξία επένδυσης	Ενεργητικό	Υποχρεώσεις	Έσοδα	
ΣΑΦΚΟ	33%	310	5.449	4.663	5.704	1.748
ΕΛΠΕ ΘΡΑΚΗ (Εκκαθαρίστηκε τον Απρίλιο 2020)	25%	-	-	-	-	-
Εταιρεία Αγωγού Καυσίμων Αεροδρομίου Αθηνών Α.Ε.	50%	3.475	9.774	2.824	2.317	109
DMEP Holdco	48%	5.467	154.783	143.392	32.494	8.415

	% συμμετοχής	31 Δεκεμβρίου 2020				Καθαρά κέρδη μετά φόρων
		Αξία επένδυσης	Ενεργητικό	Υποχρεώσεις	Έσοδα	
ΣΑΦΚΟ	33%	131	3.647	2.861	3.752	143
ΕΛΠΕ ΘΡΑΚΗ	25%	-	-	-	-	(2)
Εταιρεία Αγωγού Καυσίμων Αεροδρομίου Αθηνών Α.Ε.	50%	3.829	9.578	2.903	1.171	(932)
DMEP Holdco	48%	2.510	358.821	354.974	34.516	3.215

Δεν υπάρχουν ενδεχόμενες υποχρεώσεις ή δεσμεύσεις ως προς τις παραπάνω συμμετοχές του Ομίλου εκτός απ' αυτές που αναφέρονται στη Σημείωση 35.

γ) Κοινές επιχειρήσεις

Ο Όμιλος συμμετέχει στις ακόλουθες κοινές επιχειρήσεις με τρίτους σχετικές με την έρευνα και παραγωγή υδρογονανθράκων στην Ελλάδα και στο εξωτερικό:

- Energean International E&P S.p.A. (50%), ΕΛΠΕ Πατραϊκός ΑΕ (50%) - Ελλάδα, Πατραϊκός Κόλπος.

- Calfrac well services (75%), ΕΛΠΕ Θρακικό Πέλαγος ΑΕ (25%) - Ελλάδα, Θρακικό Πέλαγος.
- Energean Hellas LTD, Energean International E&P SpA (75%), ΕΛΠΕ Δυτική Κέρκυρα ΑΕ (25%) - Ελλάδα, Οικόπεδο 2, Δυτικά της Κέρκυρας
- Total E&P Greece B.V. (40%), Ecxon Mobil Exploration and Production Greece (Crete) B.V. (40%), ΕΛΛΗΝΙΚΑ ΠΕΤΡΕΛΑΙΑ (20%) - Ελλάδα, Οικόπεδο Δυτικά της Κρήτης.
- Total E&P Greece B.V. (40%), Ecxon Mobil Exploration and Production Greece (Crete) B.V. (40%), ΕΛΛΗΝΙΚΑ ΠΕΤΡΕΛΑΙΑ (20%) - Ελλάδα, Οικόπεδο Νοτιοδυτικά της Κρήτης.
- ΕΛΠΕ ΣΥΜΜΕΤΟΧΩΝ Α.Ε. (50%) - Ελλάδα, Οικόπεδο Ιονίου Πελάγους.

Οι κοινές επιχειρήσεις βρίσκονται ακόμη σε στάδιο έρευνας και δεν συνεισφέρουν στα έσοδα του Ομίλου.

Σχετικά με το ποσό για συμβατικές υποχρεώσεις του Ομίλου για έρευνα υδρογονανθράκων βλέπε Σημ. 35.

10 Δάνεια, προκαταβολές και λοιπές μακροπρόθεσμες απαιτήσεις

	31 Δεκεμβρίου 2021	31 Δεκεμβρίου 2020
Δάνεια και προκαταβολές	67.144	65.268
Άλλες μακροπρόθεσμες απαιτήσεις	6.766	6.408
Σύνολο	73.910	71.676

Τα δάνεια και οι προκαταβολές αφορούν κυρίως μακροπρόθεσμες εμπορικές απαιτήσεις που είναι αποτέλεσμα διακανονισμών και πίστωση εμπορευμάτων σε τρίτους σαν κομμάτι των δραστηριοτήτων του κλάδου εμπορίας.

Οι μακροπρόθεσμες εμπορικές απαιτήσεις που είναι αποτέλεσμα διακανονισμών έχουν προεξοφληθεί με μεσοσταθμικό επιτόκιο 4,47% (31 Δεκεμβρίου 2020: 4,39%) για τη διάρκεια της ωφέλιμης ζωής τους.

11 Αποθέματα

	31 Δεκεμβρίου 2021	31 Δεκεμβρίου 2020
Αργό πετρέλαιο	546.968	84.772
Διυλισμένα και ημιτελή προϊόντα	714.991	519.428
Πετροχημικά	35.221	17.412
Αναλώσιμα, ανταλλακτικά και λοιπές α' ύλες	115.211	105.103
- Μείον: Πρόβλεψη για ανταλλακτικά και λοιπές α' ύλες	(33.256)	(32.305)
Σύνολο	1.379.135	694.410

Η Ελλάδα, βάσει της νομοθεσίας της ΕΕ και του Διεθνούς Οργανισμού Ενέργειας, υποχρεούται στην τήρηση στρατηγικών αποθεμάτων ασφαλείας για 90 ημέρες (Υποχρέωση Τήρησης Αποθεμάτων Ασφαλείας), όπως νομοθετήθηκε με τον Ν. 3054/2002. Η υποχρέωση αυτή μετακυλιέται σε όλες τις εταιρείες που εισάγουν και πωλούν στην εγχώρια αγορά, συμπεριλαμβανομένης και της ΕΛΛΗΝΙΚΑ ΠΕΤΡΕΛΑΙΑ, οι οποίες με τη σειρά τους πρέπει να τηρούν και να χρηματοδοτούν τα ανάλογα

αποθέματα. Τα αποθέματα αυτά αποτελούν μέρος των λειτουργικών αποθεμάτων και αποτιμώνται με τον ίδιο τρόπο. (Σημ. 9)

Το κόστος των αποθεμάτων που αναγνωρίζεται ως έξοδο και συμπεριλαμβάνεται στο «Κόστος Πωληθέντων» για το 2021 ανέρχεται σε €7,7 δις. (31 Δεκεμβρίου 2020: €5,2 δις.). Ο Όμιλος αναγνώρισε ζημιά €0,5 εκατ. λόγω απομείωσης της αξίας των αποθεμάτων του στην καθαρή ρευστοποιήσιμη τους αξία στις 31 Δεκεμβρίου 2021 (31 Δεκεμβρίου 2020: €6 εκατ. ζημιά). Το ποσό αυτό αναγνωρίστηκε ως έξοδο για τη χρήση του έτους 2021 και συμπεριλήφθηκε στο «Κόστος πωληθέντων» στην Ενοποιημένη Κατάσταση Συνολικών Εισοδημάτων. Σημειώνεται ότι η εκτίμηση της Διοίκησης για τη συνολική επίδραση στα αποθέματα λόγω των διαφόρων μεταβολών των τιμών του αργού πετρελαίου και των πετρελαιοειδών κατά τη διάρκεια του έτους, ήταν θετική και ανήλθε περίπου στα €308 εκατ. (31 Δεκεμβρίου 2020: Αρνητική επίδραση €525 εκατ.).

Επιπρόσθετα, στις 31 Δεκεμβρίου 2021, έχει μεταφερθεί ποσό €3,8 εκατ. που σχετίζεται με ανταλλακτικά των μονάδων διυλιστηρίων που μεταφέρθηκαν από τα πάγια στα αποθέματα (31 Δεκεμβρίου 2020: €1,2 εκατ. -Σημ. 6)

12 Πελάτες και λοιπές απαιτήσεις

	31 Δεκεμβρίου 2021	31 Δεκεμβρίου 2020
Πελάτες	654.369	549.072
-Μείον: Προβλέψεις απομείωσης	(262.947)	(261.580)
Καθαρό υπόλοιπο πελατών	391.422	287.492
Λοιπές απαιτήσεις	312.457	277.929
-Μείον: Προβλέψεις απομείωσης	(37.735)	(45.416)
Καθαρό υπόλοιπο λοιπών απαιτήσεων	274.722	232.513
Προπληρωθέντα έξοδα και προκαταβολές	28.462	24.790
Σύνολο	694.606	544.795

Στα πλαίσια διαχείρισης του κεφαλαίου κίνησης ο Όμιλος χρησιμοποιεί υπηρεσίες εκχώρησης απαιτήσεων (factoring) για την πιο έγκαιρη είσπραξη απαιτήσεων από τους πελάτες του στην Ελλάδα. Προεισπραχθείσες απαιτήσεις χωρίς δικαίωμα αναγωγής δεν συμπεριλαμβάνονται στα πιο πάνω ποσά, καθώς ο κίνδυνος και η ανταμοιβή από τα συγκεκριμένα συμβόλαια έχουν μεταφερθεί στις υπηρεσίες πρακτόρευσης απαιτήσεων. Περισσότερες λεπτομέρειες σχετικά με την εκχώρηση απαιτήσεων με αναγωγή περιλαμβάνονται στη Σημείωση 18.

Οι λοιπές απαιτήσεις περιλαμβάνουν ως επί το πλείστον ποσά προκαταβολών σε προμηθευτές και σε εργαζομένους, απαιτήσεων από Φ.Π.Α., παρακρατούμενων φόρων, καθώς και ποσά φόρων, εξαιρουμένων ποσών φόρων που έχουν καταλογιστεί ως αποτέλεσμα ελέγχων από τις φορολογικές αρχές κατά τα προηγούμενα έτη τα οποία ο Όμιλος αμφισβητεί και για τα οποία έχει ασκήσει ένδικα μέσα (Σημ. 30). Ο χρόνος ολοκλήρωσης των ως άνω ένδικων μέσων δεν δύναται να προβλεφθεί και ο Όμιλος έχει κατατάξει τα σχετικά ποσά στο κυκλοφορούν ενεργητικό.

Επίσης, για την περίοδο που έληξε στις 31 Δεκεμβρίου 2021, συμπεριλαμβάνονται και €54 εκατ. βεβαιωμένων επιστροφών Φ.Π.Α. (31 Δεκεμβρίου 2020: €54 εκατ.) που έχουν παρακρατηθεί από το

Τελωνείο αναφορικά με φερόμενα «ελλείμματα» αποθεμάτων πετρελαιοειδών. Σε απάντηση αυτής της ενέργειας, ο Όμιλος έχει εναντιωθεί νομικά και απαιτεί και αναμένει να ανακτήσει ολόκληρο το ποσό αυτό με την περάτωση της νομικής διαδικασίας (Σημ. 34). Οι λοιπές απαιτήσεις επίσης περιλαμβάνουν δεσμευμένα ταμειακά διαθέσιμα και ισοδύναμα ύψους €9,3 εκατ. (31 Δεκεμβρίου 2020: €18,7 εκατ.).

Στον παρακάτω πίνακα αναλύεται το σύνολο των απαιτήσεων από πελάτες:

	31 Δεκεμβρίου 2021	31 Δεκεμβρίου 2020
Μη ληξιπρόθεμα υπόλοιπα	286.719	207.537
Ληξιπρόθεσμα υπόλοιπα	367.650	341.535
Σύνολο απαιτήσεων από πελάτες	654.369	549.072

Η ανάλυση παλαιότητας των ανοιχτών εμπορικών απαιτήσεων, που ήταν ληξιπρόθεσμες, είναι ως ακολούθως:

	31 Δεκεμβρίου 2021	31 Δεκεμβρίου 2020
Εως 30 ημέρες	74.327	38.148
30 - 90 ημέρες	8.387	30.637
Πάνω από 90 ημέρες	284.936	272.750
Σύνολο	367.650	341.535

Σε κάθε ημερομηνία ισολογισμού, ο Όμιλος διενεργεί έλεγχο απομείωσης των απαιτήσεων χρησιμοποιώντας πίνακα με βάσει τον οποίο υπολογίζονται οι αναμενόμενες πιστωτικές ζημιές. Η μέγιστη έκθεση σε πιστωτικό κίνδυνο την ημέρα του Ισολογισμού είναι η λογιστική αξία κάθε κατηγορίας εισπρακτέων ως αναφέρεται παραπάνω. Οι εξασφαλίσεις που κατέχει ο Όμιλος περιλαμβάνουν κυρίως προσημειώσεις σε ιδιοκτησίες οφειλετών, προσωπικές εγγυήσεις και τραπεζικές εγγυητικές.

Στον παρακάτω πίνακα παρουσιάζεται η πληροφόρηση σχετικά με την έκθεση του Ομίλου σε πιστωτικό κίνδυνο:

	< 30 ημέρες	31 - 90 ημέρες	> 91 ημέρες	Σύνολο
Αναμενόμενο ποσοστό πιστωτικής ζημιάς	0,03%	0,24%	92,24%	40,18%
Συνολικό ποσό απαιτήσεων	361.046	8.387	284.936	654.369
Αναμενόμενη πιστωτική ζημιά	100	20	262.827	262.947

Η κίνηση της πρόβλεψης απομείωσης της αξίας των απαιτήσεων από πελάτες έχει ως εξής:

	31 Δεκεμβρίου 2021	31 Δεκεμβρίου 2020
Υπόλοιπο 1 Ιανουαρίου	261.580	255.023
Χρεώσεις / (Πιστώσεις) στην κατάσταση συνολικών εισοδημάτων		
- Συναλλαγματικές διαφορές	24	(86)
- Προσθήκες	11.312	16.597
- Ποσά που έχουν αντιλογισθεί	(9.584)	(6.207)
Απαιτήσεις που διαγράφηκαν ως μη εισπραξιμές	(385)	(2.940)
Λοιπές κινήσεις	-	(807)
Υπόλοιπο 31 Δεκεμβρίου	262.947	261.580

Η κίνηση στην πρόβλεψη για ενδεχόμενες επισφάλειες έχει καταχωρηθεί στα αποτελέσματα στα έξοδα διοίκησης και διάθεσης.

Η κίνηση της πρόβλεψης απομείωσης της αξίας των λοιπών απαιτήσεων έχει ως εξής:

	31 Δεκεμβρίου 2021	31 Δεκεμβρίου 2020
Υπόλοιπο 1 Ιανουαρίου	45.416	44.120
Χρεώσεις / (Πιστώσεις) στην κατάσταση συνολικών εισοδημάτων		
- Προσθήκες	766	1.440
- Ποσά που έχουν αντλογοισθεί	(1.211)	(650)
- Απαιτήσεις που διαγράφηκαν ως μη εισπράξιμες	(7.263)	(244)
Λοιπές κινήσεις	27	750
Υπόλοιπο 31 Δεκεμβρίου	37.735	45.416

13 Ταμειακά διαθέσιμα και ταμειακά ισοδύναμα

	31 Δεκεμβρίου 2021	31 Δεκεμβρίου 2020
Διαθέσιμα στη τράπεζα και ταμείο σε Δολάρια (αντιστοιχία σε Ευρώ)	317.493	576.618
Διαθέσιμα στη τράπεζα και ταμείο σε Ευρώ	735.125	626.282
Ταμειακά διαθέσιμα και ισοδύναμα	1.052.618	1.202.900

Για την περίοδο που έληξε 31 Δεκεμβρίου 2021,, το τραπεζικό υπόλοιπο σε δολάρια Αμερικής που περιλαμβάνεται στην κατηγορία «Διαθέσιμα στο ταμείο και σε τράπεζες», ανερχόταν σε \$360 εκατ. (ισοδύναμο σε Ευρώ €317 εκατ.). Το αντίστοιχο ποσό για την περίοδο 31 Δεκεμβρίου 2020, ανερχόταν σε \$708 εκατ. (ισοδύναμο σε Ευρώ €577 εκατ.).

Το σταθμισμένο κατά μέσο όρο τρέχον επιτόκιο την ημερομηνία Ισολογισμού ήταν:

	31 Δεκεμβρίου 2021	31 Δεκεμβρίου 2020
Euro	0,01%	0,06%
USD	0,01%	0,01%

14 Περιουσιακά στοιχεία διαθέσιμα προς πώληση

Στις 10 Δεκεμβρίου 2021, η ΕΛΛΗΝΙΚΑ ΠΕΤΡΕΛΑΙΑ και το Ταμείο Αξιοποίησης Ιδιωτικής Περιουσίας Ελληνικού Δημοσίου Α.Ε. (ΤΑΙΠΕΔ) υπέγραψαν τη σύμβαση πώλησης και αγοράς των μετοχών της ΔΕΠΑ Υποδομών, συγγενούς εταιρείας του Ομίλου, στην Italgas SpA, συνολικού τιμήματος €733 εκατ. με το μερίδιο 35% της συμμετοχής της ΕΛΛΗΝΙΚΑ ΠΕΤΡΕΛΑΙΑ να αντιστοιχεί σε €256 εκατ. ευρώ. Η συναλλαγή αναμένεται να ολοκληρωθεί εντός ενός έτους από την ημερομηνία χρηματοοικονομικής αναφοράς, μετά την έγκριση των εποπτικών αρχών.

Συνεπώς, στις 31 Δεκεμβρίου 2021, η επένδυση στη ΔΕΠΑ Υποδομών Α.Ε. είναι ταξινομημένη ως περιουσιακό στοιχείο διαθέσιμο προς πώληση στη εύλογη αξία του αξία (€192 εκατ.), η οποία είναι χαμηλότερη από την εύλογη αξία που αναφέρθηκε παραπάνω ως το τίμημα του αγοραστή, μείον το κόστος πώλησης. Τα αποτελέσματα της δραστηριότητας της ΔΕΠΑ Υποδομών Α.Ε. εμπριέρονταν στον τομέα αερίου και ενέργειας του Ομίλου στη γραμμή «Κέρδη / (ζημιές) από επενδύσεις σε συνδεδεμένες επιχειρήσεις και κοινοπραξίες» έως τις 30 Νοεμβρίου 2021. Από την ημερομηνία αυτή και μετά, με την κατάταξή της ως περιουσιακό στοιχείο διαθέσιμο προς πώληση στη χαμηλότερη τιμή

μεταξύ κόστους και εύλογης αξίας μείον το κόστος πώλησης., η ΔΕΠΑ Υποδομών Α.Ε. δεν εμφανίζεται πλέον στη σημείωση «Πληροφόρηση κατά τομέα». Το μερίδιο των αποτελεσμάτων της ΔΕΠΑ Υποδομών Α.Ε. για τη χρήση, έως 30 Νοεμβρίου 2021, παρουσιάζεται στην ενοποιημένη κατάσταση συνολικών εισοδημάτων / (ζημιών) στα κέρδη / (ζημιές) από επενδύσεις σε συγγενείς επιχειρήσεις και κοινοπραξίες.

Το συγκριτικό ποσό σχετίζεται με καταλύτες που κατείχε προς πώληση η ΟΚΤΑ Α.Δ. Κατά τη διάρκεια του 2021 οι καταλύτες αυτοί πωλήθηκαν.

15 Μετοχικό κεφάλαιο

	Αριθμός μετοχών	Κοινές μετοχές	Υπέρ το άρτιο	Σύνολο
1 Ιανουαρίου και 31 Δεκεμβρίου 2020	305.635.185	666.285	353.796	1.020.081
31 Δεκεμβρίου 2021	305.635.185	666.285	353.796	1.020.081

Το εγκεκριμένο μετοχικό κεφάλαιο είναι ίδιο με τις μετοχές που έχουν εκδοθεί και διατεθεί σε μετόχους και είναι πλήρως καταβεβλημένο. Η ονομαστική αξία κάθε μιας μετοχής της Εταιρείας είναι €2,18 (31 Δεκεμβρίου 2020: €2,18).

16 Αποθεματικά

	Τακτικό αποθεματικό	Ειδικά αποθεματικά	Αποθεματικό αντιστάθμισης κινδύνου	Αφορολόγητα αποθεματικά & αποθεματικά Αναπτυξιακών	Λοιπά αποθεματικά	Σύνολο
				Νόμων		
Υπόλοιπο 1 Ιανουαρίου 2020	160.656	86.495	2.640	71.335	(44.155)	276.972
Μεταβολές αποτίμησης συμμετοχικών τίτλων στην εύλογη αξία Αναταξινόμηση πράξεων αντιστ. κινδύνου μέσω της κατάστασης συνολικών εισοδημάτων	-	-	-	-	(318)	(318)
Κέρδη / (ζημιές) από συνταξιοδοτικά προγράμματα καθορισμένων παροχών	-	-	25.077	-	-	25.077
Κέρδη / (ζημιές) από αποτίμηση πράξεων αντιστάθμισης κινδύνου	-	-	(22.008)	-	(7.394)	(7.394)
Συναλλαγματικές διαφορές και λοιπές κινήσεις	-	-	-	-	190	190
Μεταφορά ληφθείσας επιχορήγησης σε αφορολόγητο αποθεματικό	-	-	-	-	1.440	1.440
Υπόλοιπο 31 Δεκεμβρίου 2020	160.656	86.495	5.709	71.335	(50.237)	273.959
Μεταβολές αποτίμησης συμμετοχικών τίτλων στην εύλογη αξία Αναταξινόμηση πράξεων αντιστ. κινδύνου μέσω της κατάστασης συνολικών εισοδημάτων	-	-	(31.794)	-	321	321
Κέρδη / (ζημιές) από συνταξιοδοτικά προγράμματα καθορισμένων παροχών	-	-	-	-	(15.265)	(15.265)
Κέρδη / (ζημιές) από αποτίμηση πράξεων αντιστάθμισης κινδύνου	-	-	24.973	-	-	24.973
Συναλλαγματικές διαφορές και λοιπές κινήσεις	-	-	-	-	89	89
Μεταφορά ληφθείσας επιχορήγησης σε αφορολόγητο αποθεματικό	-	-	-	-	(3.930)	(3.930)
Μεταφορά ληφθείσας επιχορήγησης σε αφορολόγητο αποθεματικό	-	-	-	-	751	751
Υπόλοιπο 31 Δεκεμβρίου 2021	160.656	86.495	(1.112)	71.335	(68.271)	249.104

Τακτικό αποθεματικό

Σύμφωνα με τον Ελληνικό νόμο, οι εταιρείες υποχρεούνται να μεταφέρουν κατά ελάχιστο το 5% των ετήσιων καθαρών κερδών τους σύμφωνα με τα λογιστικά τους βιβλία σε τακτικό αποθεματικό έως ότου το αποθεματικό αυτό ισούται με το ένα τρίτο του μετοχικού τους κεφαλαίου. Το αποθεματικό αυτό δεν μπορεί να διανεμηθεί, αλλά μπορεί να χρησιμοποιηθεί για την διαγραφή ζημιών.

Ειδικά αποθεματικά

Τα ειδικά αποθεματικά αφορούν κυρίως αποθεματικά που προκύπτουν λόγω φορολογικών αναπροσαρμογών σύμφωνα με τις ισχύουσες διατάξεις προηγούμενων χρήσεων.

Αφορολόγητα Αποθεματικά και Αποθεματικά Αναπτυξιακών Νόμων

Αυτά τα αποθεματικά αφορούν κέρδη που δεν έχουν φορολογηθεί με βάση τον ισχύοντα φορολογικό συντελεστή σύμφωνα με το εκάστοτε ισχύον φορολογικό πλαίσιο στην Ελλάδα και περιλαμβάνουν αποθεματικά τα οποία προέρχονται από φορολογημένα κέρδη και αφορούν ίδια συμμετοχή σε αναπτυξιακούς νόμους. Τα αποθεματικά αυτά θα είναι φορολογητέα με βάση το φορολογικό συντελεστή που θα ισχύει κατά το χρόνο της διανομής τους στους μετόχους ή μετατροπής τους σε μετοχικό κεφάλαιο, κάτω από συγκεκριμένες συνθήκες.

Αποθεματικό αντιστάθμισης κινδύνου

Το αποθεματικό αντιστάθμισης κινδύνου χρησιμοποιείται για τη καταχώρηση κερδών ή ζημιών από παράγωγα χρηματοοικονομικά προϊόντα, τα οποία μπορούν να χαρακτηριστούν ως παράγωγα αντιστάθμισης μελλοντικών ταμειακών ροών (cash flow hedges) και αναγνωρίζονται στα λοιπά συνολικά έσοδα. Όταν η συναλλαγή με την οποία συσχετίζεται η πράξη αντιστάθμισης επηρεάζει την κατάσταση συνολικών εισοδημάτων, τότε τα αντίστοιχα ποσά μεταφέρονται επίσης από τα λοιπά συνολικά έσοδα στην κατάσταση συνολικών εισοδημάτων.

Λοιπά αποθεματικά

Τα λοιπά αποθεματικά αποτελούνται κατά κύριο λόγο από αναλογιστικές ζημιές συνταξιοδοτικών προγραμμάτων. Η κατηγορία λοιπά αποθεματικά περιλαμβάνει:

- (1) Αναλογιστικά κέρδη / (ζημιές) από συνταξιοδοτικά προγράμματα καθορισμένων παροχών, που προέρχονται α) από εμπειρικές προσαρμογές (το αποτέλεσμα των διαφορών μεταξύ των προηγούμενων αναλογιστικών παραδοχών και αυτών που τελικά έλαβαν χώρα) και β) από αλλαγές στις αναλογιστικές παραδοχές.
- (2) Μεταβολές στην εύλογη αξία των επενδύσεων που έχουν κατηγοριοποιηθεί ως επενδύσεις σε συμμετοχικούς τίτλους.
- (3) Συναλλαγματικές διαφορές που προκύπτουν από τη μετατροπή νομίσματος κατά την ενοποίηση των εταιρειών εξωτερικού, αναγνωρίζονται στα λοιπά συνολικά έσοδα και συσσωρεύονται στα

άλλα αποθεματικά. Το σωρευτικό ποσό μεταφέρεται στην κατάσταση αποτελεσμάτων του έτους όταν οι συμμετοχές μεταβιβαστούν.

17 Προμηθευτές και λοιπές υποχρεώσεις

	31 Δεκεμβρίου 2021	31 Δεκεμβρίου 2020
Προμηθευτές	1.667.358	1.280.228
Δεδουλευμένα έξοδα	312.751	174.998
Λοιπές υποχρεώσεις	113.698	104.272
Σύνολο	2.093.807	1.559.498

Επαναταξινόμηση: Με σκοπό την ακριβέστερη ταξινόμηση, στις 31 Δεκεμβρίου 2020, ποσό ύψους €12,6 εκατ. που σχετίζεται με την πρόβλεψη της ΟΚΤΑ για τελωνειακά θέματα (Σημ.34) αναταξινομήθηκε από τις μακροπρόθεσμες προβλέψεις στις βραχυπρόθεσμες προβλέψεις της γραμμής «Λοιπές υποχρεώσεις».

Η γραμμή “Προμηθευτές” αποτελείται από ποσά πληρωτέα ή δεδουλευμένα τα οποία αφορούν αργό πετρέλαιο, πετρελαιοειδή προϊόντα και υπηρεσίες.

Το υπόλοιπο των “Προμηθευτών”, στις 31 Δεκεμβρίου 2021 και στις 31 Δεκεμβρίου 2020, περιλαμβάνει ποσά οφειλόμενα από αγορές αργού πετρελαίου από το Ιράν, οι οποίες πραγματοποιήθηκαν μεταξύ Δεκεμβρίου 2011 και Μαρτίου 2012, στα πλαίσια του μακροπρόθεσμου συμβολαίου με την ΝΙΟC. Παρά τις συνεχείς προσπάθειες του Ομίλου να αποπληρώσει τις συγκεκριμένες υποχρεώσεις από τον Ιανουάριο μέχρι και τον Ιούνιο 2012 μέσω του διεθνούς τραπεζικού συστήματος, αυτό δεν κατέστη εφικτό, λόγω της μη αποδοχής πληρωμών από το διεθνές τραπεζικό σύστημα, προς Ιρανικές τράπεζες και κυβερνητικές εταιρείες, λόγω επιβολής ρητών ή σιωπηρών διεθνών κυρώσεων. Κατά την περίοδο από τις 16 Ιανουαρίου 2016 έως τις 8 Μαΐου 2018, οπότε και ανεστάλησαν οι κυρώσεις, ο Όμιλος πραγματοποίησε με επιτυχία αρκετές πληρωμές έναντι σημαντικού μέρους αυτών των οφειλών. Μετά την εκ νέου εφαρμογή των σχετικών κυρώσεων από τις Ηνωμένες Πολιτείες, από τις 8 Μαΐου 2018 κι έπειτα, δεν πραγματοποιήθηκαν παραδόσεις αργού πετρελαίου από το Ιράν, ούτε πληρωμές.

Τα δεδουλευμένα έξοδα στις 31 Δεκεμβρίου 2021 περιλαμβάνουν ποσό €227 εκατ. (31 Δεκεμβρίου 2020: €104 εκατ.), που αφορά την εκτίμηση για το κόστος δικαιωμάτων εκπομπής ρύπων διοξειδίου του άνθρακα κατόπιν της πώλησης αυτών από τον Όμιλο, τον Ιούλιο 2021.

Τα δεδουλευμένα έξοδα περιλαμβάνουν περιλαμβάνουν επίσης τόκους, δεδουλευμένα έξοδα μισθοδοσίας και προβλέψεις μη τιμολογημένων εξόδων.

Οι λοιπές υποχρεώσεις αφορούν μισθοδοσία, λοιπές δαπάνες προσωπικού και διάφορους φόρους και τέλη.

18 Δανεισμός

	31 Δεκεμβρίου 2021	31 Δεκεμβρίου 2020
Μακροπρόθεσμος δανεισμός		
Τραπεζικός δανεισμός	28.208	43.711
Ομόλογα	894.598	1.496.086
Ευρώ-ομόλογα	593.725	591.574
Σύνολο μακροπρόθεσμων δανείων	1.516.531	2.131.371
Βραχυπρόθεσμος δανεισμός		
Βραχυπρόθεσμα δάνεια	589.298	399.565
Ευρώ-ομόλογα	-	200.718
Τρέχον υπόλοιπο μακροπρόθεσμων δανείων	2.939	44.444
Τρέχον υπόλοιπο χρηματοδοτικών μισθώσεων	-	-
Σύνολο βραχυπρόθεσμων δανείων	1.474.493	744.562
Σύνολο δανείων	2.991.024	2.875.932

Η λήξη του μακροπρόθεσμου δανεισμού έχει ως ακολούθως:

	31 Δεκεμβρίου 2021	31 Δεκεμβρίου 2020
Μεταξύ 1 και 2 ετών	797.533	867.335
Μεταξύ 2 και 5 ετών	703.251	1.264.036
Πάνω από 5 έτη	15.747	0
	1.516.531	2.131.371

Τα αντίστοιχα ποσά των συμβατικών (μη προεξοφλημένων) ταμειακών ροών που περιλαμβάνουν κεφάλαιο και τόκους, γνωστοποιούνται στη Σημείωση 3.1.

Τα πραγματικά σταθμισμένα μέσα επιτόκια την ημερομηνία του Ισολογισμού είναι τα παρακάτω:

Δανεισμός	Νόμισμα	Υπόλοιπο στις	
		31 Δεκεμβρίου 2021	31 Δεκεμβρίου 2020
Βραχυπρόθεσμος τραπεζικός δανεισμός			
- Μεταβλητό Euribor + περιθώριο	Ευρώ	2,47%	2,60%
- Μεταβλητό Libor + Περιθώριο	Δολλάριο Αμερικής	2,40%	2,40%
- Μεταβλητό Belibor + περιθώριο	Δηνάριο Σερβίας	1,45%	1,45%
- Μεταβλητό Επιτόκιο αναφοράς + περιθώριο	Λεβ Βουλγαρίας	1,21%	1,10%
- Σταθερό επιτόκιο	Ευρώ	-	4,88%
Μακροπρόθεσμος τραπεζικός δανεισμός			
- Μεταβλητό Euribor + Περιθώριο	Ευρώ	2,64%	2,58%
- Μεταβλητό Libor + Περιθώριο	Δολλάριο Αμερικής	-	-
- Μεταβλητό Επιτόκιο αναφοράς + περιθώριο	Λεβ Βουλγαρίας	-	0,25%
- Σταθερό επιτόκιο	Ευρώ	2,00%	2,00%

Η ανάλυση ανά νόμισμα των δανείων είναι η ακόλουθη:

	31 Δεκεμβρίου 2021	31 Δεκεμβρίου 2020
Ευρώ	2.956.532	2.823.179
Δολλάριο Αμερικής	9.792	11.933
Δηνάριο Σερβίας	4.763	10.288
Λεβ Βουλγαρίας	19.937	30.532
Σύνολο δανεισμού	2.991.024	2.875.932

Ο Όμιλος διενεργεί κεντρικά τις χρηματοδοτικές του δραστηριότητες, συντονίζοντας και ελέγχοντας τη χρηματοδότηση και ταμειακή διαχείριση όλων των εταιρειών του. Στο πλαίσιο αυτό, η Hellenic Petroleum Finance Plc (HPF) ιδρύθηκε τον Νοέμβριο του 2005 στο Ηνωμένο Βασίλειο και είναι 100% θυγατρική της ΕΛΛΗΝΙΚΑ ΠΕΤΡΕΛΑΙΑ ., για να ενεργεί ως ο κεντρικός χρηματοοικονομικός φορέας του Ομίλου.

Τα δάνεια του Ομίλου, στις 31 Δεκεμβρίου 2021 και 31 Δεκεμβρίου 2020, αναλύονται ανά είδος και ημερομηνία λήξης, στον πίνακα που ακολουθεί (σε € εκατ.):

	Εταιρεία	Λήξη	Υπόλοιπο στις	
			31 Δεκεμβρίου 2021	31 Δεκεμβρίου 2020
Κοινοπρακτικό ομολογιακό δάνειο €350 εκ.	ΕΛΠΕ	Ιούν. 2023	397	395
Ομολογιακό δάνειο €400 εκ.	ΕΛΠΕ	Δεκ. 2022	384	384
Ομολογιακό δάνειο €400 εκ.	ΕΛΠΕ	Δεκ. 2023	398	277
Ομολογιακό δάνειο €400 εκ.	ΕΛΠΕ	Νοε. 2022	399	340
Ομολογιακό δάνειο €400 εκ.	ΕΛΠΕ	Οκτ. 2021	-	100
Ομολογιακό δάνειο €100 εκ.	ΕΛΠΕ	Σεπ. 2022	100	99
Ομολογιακό δάνειο €100 εκ.	ΕΛΠΕ	Οκτ. 2024	100	-
Ευρώ-ομόλογο €201 εκ.	ΕΛΠΕ	Ιούν. 2022	-	67
Ευρώ-ομόλογο €599 εκ.	HPF Plc	Οκτ. 2021	-	201
Ευρώ-ομόλογο €325 εκ.	HPF Plc	Οκτ. 2024	594	592
Project Finance 1	Αιολική Ενεργειακή Εύβοιας Α.Ε.	Δεκ. 2033	12	-
Project Finance 1	Αιολική Ενεργειακή Αχλαδότοπος Α.Ε.	Δεκ. 2030	19	-
Πιστωτική γραμμή €40 εκ.	ΕΚΟ Βουλγαρία	Δεκ. 2022	11	21
Συμβάσεις διμερών πιστωτικών γραμμών	Διάφορες	Διάφορες	578	400
Σύνολο			2.991	2.876

Περαιτέρω πληροφορίες σχετικές για τα ποσά των δανείων του Ομίλου που θα πρέπει να αποπληρωθούν ή να αναχρηματοδοτηθούν εντός του 2022 περιλαμβάνονται στη Σημείωση 3.1.γ «Κίνδυνος Ρευστότητας».

Για τις χρήσεις που έληξαν 31 Δεκεμβρίου 2021 και 31 Δεκεμβρίου 2020, οι όροι των δανείων εξυπηρετούνται πλήρως.

Οι σημαντικότερες κινήσεις των δανείων για τη χρήση που έληξε στις 31 Δεκεμβρίου 2021, περιγράφονται παρακάτω:

Ομολογιακό δάνειο €400 εκατ. λήξης Δεκέμβριο 2023

Τον Ιανουάριο 2015 η ΕΛΛΗΝΙΚΑ ΠΕΤΡΕΛΑΙΑ σύναψε δάνειο ύψους €200 εκατ., διάρκειας 3 ετών. Το δάνειο αναχρηματοδοτήθηκε τον Φεβρουάριο του 2018, με δάνειο ύψους €300 εκατ. και διάρκεια 3 έτη. Το δάνειο αναχρηματοδοτήθηκε ξανά πριν την ημερομηνία λήξης 31 Δεκεμβρίου 2020 με νέο ομολογιακό δάνειο ύψους 400 εκατ. Ευρώ και διάρκειας 3 ετών, σύμφωνα με τη στρατηγική διαχείριση κινδύνου ρευστότητας του Ομίλου με σκοπό την μετατροπή μέρους των βραχυπρόθεσμων μη δεσμευτικών δανειακών γραμμών μεσοπρόθεσμες δεσμευτικές γραμμές. Το υπόλοιπο του δανείου στις 31 Δεκεμβρίου 2021 ήταν €400 εκατ..

Ομολογιακό δάνειο €400 εκατ. λήξης Νοέμβριος 2022

Τον Νοέμβριο 2020, η ΕΛΛΗΝΙΚΑ ΠΕΤΡΕΛΑΙΑ σύναψε ένα κυλιόμενο (revolving) ομολογιακό δάνειο ύψους €400 εκατ. διάρκειας 2 ετών με δυνατότητα επέκτασης για έναν επιπλέον χρόνο. Ο σκοπός του δανείου ήταν η πρόωρη αποπληρωμή του δανείου ύψους 250 εκατ. δολαρίων που λήγει τον Ιούνιο 2021 και για την αναχρηματοδότηση μέρους των βραχυπρόθεσμων μη δεσμευτικών δανειακών γραμμών, σύμφωνα με τη στρατηγική διαχείριση κινδύνου ρευστότητας του Ομίλου. Το υπόλοιπο του δανείου στις 31 Δεκεμβρίου 2021 ήταν €400 εκατ..

Ομολογιακό δάνειο €100 εκατ. λήξης Οκτώβριος 2021

Τον Απρίλιο 2020, σύμφωνα με τη στρατηγική διαχείρισης κινδύνου του Ομίλου για τη δημιουργία ταμειακών διαθεσίμων για την αντιμετώπιση της κρίσης λόγω του Covid-19, η ΕΛΛΗΝΙΚΑ ΠΕΤΡΕΛΑΙΑ προχώρησε στη σύναψη ομολογιακού δανείου ύψους €100 εκατ., διάρκειας 18 μηνών. Τον Οκτώβριο 2021, η ΕΛΛΗΝΙΚΑ ΠΕΤΡΕΛΑΙΑ αποπλήρωσε πλήρως το ανεξόφλητο ποσό των €100 εκατ. στην λήξη του.

Ομολογιακό δάνειο €100 εκατ. λήξης Οκτώβριος 2024

Τον Οκτώβριο 2021, η ΕΛΛΗΝΙΚΑ ΠΕΤΡΕΛΑΙΑ, προχώρησε σε σύναψη κυλιόμενου (revolving) ομολογιακού δανείου ύψους €100 εκατ. με διάρκεια 3 έτη. Το υπόλοιπο του δανείου στις 31 Δεκεμβρίου 2021 ήταν €100 εκατ..

Ομολογιακό δάνειο €150 εκατ. λήξης Οκτώβριος 2023

Τον Οκτώβριο 2021, η ΕΛΛΗΝΙΚΑ ΠΕΤΡΕΛΑΙΑ, προχώρησε σε σύναψη κυλιόμενου (revolving) ομολογιακού δανείου ύψους €150 εκατ. με διάρκεια 2 έτη. Ο Όμιλος δεν προχώρησε στην άντληση κεφαλαίου έως και τις 31 Δεκεμβρίου 2021.

Δάνεια Ευρωπαϊκής Τράπεζας Επενδύσεων λήξης Ιούνιος 2022

Στις Μάιο 2010, η ΕΛΛΗΝΙΚΑ ΠΕΤΡΕΛΑΙΑ σύναψε δύο δανειακές συμβάσεις συνολικού ύψους €400 εκατ. (Διευκόλυνση Α και Β, €200 εκατ. έκαστη) με την Ευρωπαϊκή Τράπεζα Επενδύσεων (ΕΤΕ). Ο σκοπός των δανείων ήταν να χρηματοδοτήσουν μέρος του έργου αναβάθμισης του διυλιστηρίου της Ελευσίνας. Και τα δυο δάνεια έχουν περίοδο αποπληρωμής 12 ετών και περίοδο χάριτος 3 ετών ενώ διέπονται από παρόμοιους όρους και προϋποθέσεις. Η Διευκόλυνση Β βελτιωνόταν πιστοληπτικά από την εγγύηση μίας εμπορικής τράπεζας, μία πρακτική που είναι συνήθης για δανειακές συμβάσεις της ΕΤΕ ειδικότερα κατά τη φάση κατασκευής μεγάλων έργων. Οι συνολικές αποπληρωμές και για τα δύο δάνεια έως τις 31 Δεκεμβρίου 2020 ανήλθαν σε €333 εκατ. (€44 εκατ. που καταβλήθηκαν το 2020). Το Δεκέμβριο του 2021, η ΕΛΛΗΝΙΚΑ ΠΕΤΡΕΛΑΙΑ αποπλήρωσε πλήρως των υπόλοιπο ποσό των €44 εκατ. (εκ των οποίων τα €22 εκατ. πληρώθηκαν στη λήξη τους και τα υπόλοιπα €22 προπληρώθηκαν).

Ευρώ-ομόλογο €201εκατ. λήξης Οκτώβριος 2021

Τον Οκτώβριο 2016, η ΗΡΦ εξέδωσε πενταετές ευρωομόλογο ύψους €375 εκατ., με την εγγύηση της ΕΛΛΗΝΙΚΑ ΠΕΤΡΕΛΑΙΑ, με ετήσιο τοκομερίδιο 4,875%, τιμή έκδοσης 99,453% επί της ονομαστικής αξίας. Τα χρήματα από την έκδοση του ομολόγου χρησιμοποιήθηκαν για την αποπληρωμή υφιστάμενου χρηματοοικονομικού χρέους, συμπεριλαμβανομένης και της μερικής αποπληρωμής του ευρωομολόγου ύψους €500 εκατ. το οποίο έληγε τον Μάιο του 2017, μέσω διαδικασίας δημόσιας προσφοράς με ομολογίες ονομαστικής αξίας €225 εκατ. όπως αυτές έγιναν αποδεκτές κατά τη διάρκεια της διαδικασίας. Τον Ιούλιο 2017, η ΗΡΦ εξέδωσε νέες ομολογίες ύψους €74,53 εκατ. οι οποίες ενοποιήθηκαν και αποτελούν μια ενιαία σειρά με τις ήδη υπάρχουσες ομολογίες της Hellenic Petroleum Finance Plc ύψους € 375 με ετήσιο τοκομερίδιο 4,875% όπως παραπάνω και λήγουν τον Οκτώβριο του 2021. Οι ομολογίες αποπληρώθηκαν μερικώς τον Οκτώβριο 2019 με τις εισπράξεις από την έκδοση ενός Ευρω-ομολόγου €500 εκατ.. Τον Οκτώβριο 2021, η ΗΡΦ αποπλήρωσε πλήρως το υπόλοιπο των 201 εκατ. στη λήξη του.

Πρόγραμμα Χρηματοδότησης Έργου 1 - Αιολική Ενεργειακή Ευβοίας Α.Ε.

Το Δεκέμβριο 2021, ο Όμιλος απέκτησε την Αιολική Ενεργειακή Ευβοίας Α.Ε., αναλαμβάνοντας όλα τα περιουσιακά στοιχεία και τις υποχρεώσεις της συμπεριλαμβανομένου και τον δανεισμό του Προγράμματος χρηματοδότησης έργου με λήξη το Δεκέμβριο 2033. Το υπόλοιπο του δανείου στις 31 Δεκεμβρίου 2021 ήταν €12 εκατ..

Πρόγραμμα Χρηματοδότησης Έργου 2 - Αιολική Ενεργειακή Αχλαδότοπος Α.Ε.

Το Δεκέμβριο 2021, ο Όμιλος απέκτησε την Αιολική Ενεργειακή Αχλαδότοπος Α.Ε. αναλαμβάνοντας όλα τα περιουσιακά στοιχεία και τις υποχρεώσεις της συμπεριλαμβανομένου και τον δανεισμό του Προγράμματος χρηματοδότησης έργου με λήξη το Δεκέμβριο 2030. Το υπόλοιπο του δανείου στις 31 Δεκεμβρίου 2021 ήταν €19 εκατ..

Συμβάσεις διμερών πιστωτικών γραμμών

Το Δεκέμβριο 2021, η ΕΛΛΗΝΙΚΑ ΠΕΤΡΕΛΑΙΑ αύξησε το όριο μιας διμερούς πιστωτικής γραμμής κατά €50 εκατ. σε €200 εκατ.. Το υπόλοιπο της στις 31 Δεκεμβρίου 2021 ήταν €150 εκατ..

Οι εταιρείες του Ομίλου διατηρούν επίσης δεσμευμένες και μη δεσμευμένες δανειακές γραμμές με άλλες τράπεζες για την κάλυψη γενικών χρηματοδοτικών αναγκών και ανανεώνονται σύμφωνα με τις χρηματοοικονομικές ανάγκες του Ομίλου. Η πλειοψηφία των δανειακών γραμμών αφορά σε βραχυπρόθεσμα δάνεια που έχει συνάψει η μητρική εταιρεία. Ο Όμιλος πέτυχε σημαντική μείωση χρηματοδοτικού κόστους κατά το 2021.

Οι διμερείς πιστωτικές γραμμές περιλαμβάνουν επίσης υπηρεσίες πρακτόρευσης με αναγωγή ύψους €65 εκατ. (31 Δεκεμβρίου 2020: €56 εκατ.).

Στον παρακάτω πίνακα παρουσιάζονται οι αλλαγές των υποχρεώσεων που προκύπτουν από τις χρηματοδοτικές δραστηριότητες:

	1 Ιανουαρίου 2021	Ταμειακές εισροές - δάνεια	Ταμειακές εισροές - ανάληψη δανείων μέσω εξαγοράς θυγατρικής	Ταμειακές εκροές - δάνεια	Ταμειακές ροές - χρηματοοικονομικά έξοδα	Συναλλαγματικές διαφορές	Μη ταμειακές κινήσεις	31 Δεκεμβρίου 2021
	€000	€000	€000	€000	€000	€000	€000	€000
Βραχυπρόθεσμα δάνεια	744.561	334.059	0	(474.051)	(4.625)	-	874.549	1.474.493
Μακροπρόθεσμα δάνεια	2.131.371	220.000	32.561	0	(750)	-	(866.651)	1.516.531
Σύνολο	2.875.932	554.059	32.561	(474.051)	(5.375)	-	7.898	2.991.024

	1 Ιανουαρίου 2020	Ταμειακές εισροές - δάνεια	Ταμειακές εισροές - ανάληψη δανείων μέσω εξαγοράς θυγατρικής	Ταμειακές εκροές - δάνεια	Ταμειακές ροές - χρηματοοικονομικά έξοδα	Συναλλαγματικές διαφορές	Μη ταμειακές κινήσεις	31 Δεκεμβρίου 2020
	€000	€000	€000	€000	€000	€000	€000	€000
Βραχυπρόθεσμα δάνεια	1.022.270	214.347	0	(445.088)	(827)	-	(46.141)	744.561
Μακροπρόθεσμα δάνεια	1.610.094	1.204.900	0	(717.613)	(4.081)	(15.291)	53.362	2.131.371
Σύνολο	2.632.364	1.419.247	-	(1.162.701)	(4.908)	(15.291)	7.221	2.875.932

Στις 31 Δεκεμβρίου 2021, ορισμένες δανειακές διευκολύνσεις που συνδέονται με τις δύο θυγατρικές που αποκτήθηκαν από τον Όμιλο το Δεκέμβριο του 2021 ύψους €31 εκατ. (Αιολική Ενεργειακή Ευβοίας Α.Ε. και Αιολική Ενεργειακή Αχλαδότοπος Α.Ε.), περιλαμβάνουν χρηματοοικονομικούς όρους, για τη διατήρηση ορισμένων δεικτών που ισχύουν μόνο προς τις αντίστοιχες οντότητες και ορισμένα ενέχυρα (συμπεριλαμβανομένων των παγίων στοιχείων ενεργητικού των εταιρειών και ορισμένων λογαριασμών μετρητών). Η Διοίκηση του Ομίλου παρακολουθεί την απόδοση των παραπάνω Θυγατρικών για να διασφαλίσει τη συμμόρφωση με τους ανωτέρω χρηματοοικονομικούς όρους.

19 Υποχρεώσεις μισθώσεων

Τα υπόλοιπα των υποχρεώσεων μισθώσεων και οι κινήσεις της περιόδου έχουν ως εξής:

		31 Δεκεμβρίου 2021	31 Δεκεμβρίου 2020
Υπόλοιπο 1 Ιανουαρίου	Σημ.	201.136	199.894
Προσθήκες		19.935	22.244
Αποσύρσεις		(3.248)	(440)
Μετατροπές		16.338	14.753
Χρηματοοικονομικό κόστος	28	10.090	10.914
Αποπληρωμές (κεφαλαίου και τόκων)		(42.166)	(44.477)
Συναλλαγματικές διαφορές		1	(4)
Λουπές κινήσεις		(291)	(1.748)
Υπόλοιπο 31 Δεκεμβρίου		201.795	201.136
Τρέχων υπόλοιπο		29.499	30.240
Μακροπρόθεσμο υπόλοιπο		172.296	170.896

Τα παρακάτω ποσά αναγνωρίστηκαν στην ενοποιημένη κατάσταση συνολικών εισοδημάτων:

	Note	2021	2020
Αποσβέσεις δικαιωμάτων χρήσης παγίων	7	40.472	42.741
Χρηματοοικονομικό κόστος δικαιωμάτων μισθώσεων	28	10.090	10.914
Εξοδα βραχυπρόθεσμων μισθώσεων		1.094	1.304
Εξοδα μισθώσεων χαμηλής αξίας		33	42
Μεταβλητές μισθώσεις		508	234
Συνολικό ποσό που αναγνωρίστηκε στην κατάσταση συνολικών εισοδημάτων		52.197	55.235

Η ανάλυση παλαιότητας των μισθώσεων παρουσιάζεται στον παρακάτω πίνακα.

	< 1 έτους	Μεταξύ 1 και 5 ετών	Πάνω των 5 ετών	Σύνολο
Υπόλοιπο 31 Δεκεμβρίου				
Υποχρεώσεις μισθώσεων	31.336	98.018	153.525	282.879

20 Αναβαλλόμενη φορολογία

Οι αναβαλλόμενες φορολογικές απαιτήσεις και υποχρεώσεις συμψηφίζονται όταν υπάρχει εφαρμόσιμο νομικό δικαίωμα να συμψηφισθούν οι τρέχουσες φορολογικές απαιτήσεις έναντι των τρεχουσών φορολογικών υποχρεώσεων και όταν οι αναβαλλόμενοι φόροι εισοδήματος αφορούν στην ίδια φορολογική αρχή.

Τα ποσά όπως αναγνωρίστηκαν στην ενοποιημένη κατάσταση οικονομικής θέσης είναι τα παρακάτω:

	31 Δεκεμβρίου 2021	31 Δεκεμβρίου 2020
Αναβαλλόμενες φορολογικές απαιτήσεις	75.702	72.161
Αναβαλλόμενες φορολογικές υποχρεώσεις	(89.478)	(32.572)
	(13.776)	39.589

Η μεταβολή της αναβαλλόμενης φορολογικής απαίτησης / υποχρέωσης είναι ως ακολούθως:

	31 Δεκεμβρίου 2021	31 Δεκεμβρίου 2020
Υπόλοιπο 1 Ιανουαρίου	39.589	(154.137)
Αποτελέσματα χρήσης	(60.141)	192.367
Κινήσεις στην καθαρή θέση	4.548	1.388
Αναπροσαρμογή καθαρής θέσης (IAS 19 – Σημ. 21)	903	-
Λουτές κινήσεις	1.325	(29)
Υπόλοιπο 31 Δεκεμβρίου	(13.776)	39.589

Ο αναβαλλόμενος φόρος αναφέρεται στις παρακάτω κατηγορίες:

	31 Δεκεμβρίου 2021	31 Δεκεμβρίου 2020
Ενσώματων παγίων και άυλων περιουσιακών στοιχείων	(231.702)	(239.699)
Αποτίμηση αποθεμάτων	11.031	11.696
Μη πραγματοποιηθείσες συναλλαγματικές διαφορές	(5.120)	713
Προβλέψεις παροχών προσωπικού	43.417	45.278
Προβλέψεις επισφαλών υπολοίπων πελατών	33.002	39.772
Παράγωγα χρηματοοικονομικά εργαλεία σε εύλογη αξία	(20.099)	(1.274)
Δαπάνη τόκων εκπεστέα στις επόμενες χρήσεις (υποκεφαλαιοδότηση)	39.103	24.769
Μεταφερόμενες φορολογικές ζημιές προς συμψηφισμό	48.726	137.583
Προβλέψεις για περιβαντολλοντικές δαπάνες	46.846	3.603
Απαξίωση συμμετοχών	15.762	12.101
Μη πραγματοποιημένα διεταιρικά κέρδη στα αποθέματα του Ομίλου	496	1.690
Λουτές μεταβολές σε σχέση με προβλέψεις και δεδουλευμένα έξοδα	3.978	3.352
Μισθώσεις (ΔΠΧΑ 16)	783	4
Υπόλοιπο τέλους έτους	(13.776)	39.589

Οι αναβαλλόμενες φορολογικές απαιτήσεις που προκύπτουν από αχρησιμοποίητες φορολογικές ζημιές προς συμψηφισμό σε μελλοντικές χρήσεις αναγνωρίζονται μόνο εφόσον είναι πιθανό ότι θα συμψηφιστούν με μελλοντικά φορολογικά κέρδη. Οι αναβαλλόμενες φορολογικές απαιτήσεις που αναγνωρίστηκαν από τον Όμιλο για αχρησιμοποίητες φορολογικές ζημιές ανήλθαν σε €49 εκατ. την 31 Δεκεμβρίου του 2021 (31 Δεκεμβρίου 2020: €138 εκατ.), καθώς με βάση το εγκεκριμένο επιχειρηματικό πλάνο, ο Όμιλος κρίνει ότι υπάρχει η δυνατότητα συμψηφισμού των φορολογικών ζημιών με μελλοντικά φορολογικά κέρδη. Οι φορολογικές ζημιές μπορούν να μεταφερθούν σε επόμενες χρήσεις ανάλογα τη φορολογική νομοθεσία που ισχύει σε κάθε φορολογική δικαιοδοσία. Στην Ελλάδα οι φορολογικές ζημιές μπορούν να μεταφερθούν για μέγιστο διάστημα πέντε ετών.

Το 2014, εφαρμόστηκαν για πρώτη φορά οι διατάξεις του αρ. 49 του Ν. 4172/2013 περί υποκεφαλαιοδότησης σύμφωνα με τις οποίες, το όριο έκπτωσης των πλεοναζουσών δαπανών τόκων, ορίζεται ως προς συγκεκριμένο ποσοστό επί του φορολογικού EBITDA της εκάστοτε εταιρείας (60% το 2014, 50% το 2015, 40% το 2016 και 30% τα επόμενα έτη). Η επίδραση στο ποσό της αναβαλλόμενης φορολογίας του Ομίλου, ήταν €39 εκατ. (απαίτηση) στις 31 Δεκεμβρίου 2021 (31 Δεκεμβρίου 2020: €25 εκατ.). Το ποσό αυτό μπορεί να συμψηφιστεί με μελλοντικά φορολογικά κέρδη, χωρίς χρονικό περιορισμό.

21 Υποχρεώσεις παροχών προσωπικού λόγω εξόδου από την υπηρεσία

Ο παρακάτω πίνακας αναλύει πως τα ποσά που σχετίζονται με τις συνταξιοδοτικές παροχές του Ομίλου, έχουν καταχωρηθεί στις οικονομικές καταστάσεις.

	31 Δεκεμβρίου 2021	31 Δεκεμβρίου 2020
Υποχρεώσεις κατάστασης οικονομικής θέσης για:		
Συνταξιοδοτικές παροχές	210.736	194.887
Σύνολο	210.736	194.887
	Έτος που έληξε	
	31 Δεκεμβρίου 2021	31 Δεκεμβρίου 2020
Χρεώσεις στα αποτελέσματα:		
Συνταξιοδοτικές παροχές	21.212	12.053
Σύνολο	21.212	12.053
Χρεώσεις στα λοιπά συνολικά έσοδα		
Συνταξιοδοτικές παροχές	17.876	9.643
Φόρος	(2.622)	(2.262)
Σύνολο	15.254	7.381

Τα ποσά που έχουν αναγνωριστεί στην κατάσταση οικονομικής θέσης έχουν προσδιορισθεί ως εξής:

	31 Δεκεμβρίου 2021	31 Δεκεμβρίου 2020
Παρούσα αξία χρηματοδοτούμενων υποχρεώσεων	33.014	30.108
Εύλογη αξία στοιχείων ενεργητικού	(11.975)	(11.979)
Ελλειμμα χρηματοδοτούμενων προγραμμάτων	21.039	18.129
Παρούσα αξία μη χρηματοδοτούμενων υποχρεώσεων	189.698	176.759
Υποχρέωση στη κατάσταση οικονομικής θέσης	210.736	194.887

Ο Όμιλος λειτουργεί προγράμματα καθορισμένων παροχών προσωπικού λόγω εξόδου από την υπηρεσία για τους εργαζομένους στην Ελλάδα, την Βουλγαρία, τη Σερβία, τη Βόρεια Μακεδονία, το Μαυροβούνιο και τη Κύπρο. Όλα τα προγράμματα αφορούν συνταξιοδοτικές παροχές προς τους εργαζομένους. Το ποσό των παροχών εξαρτάται από το χρόνο προϋπηρεσίας και τις αποδοχές του κάθε εργαζομένου. Η πλειοψηφία των προγραμμάτων δεν έχει περιουσιακά στοιχεία, ενώ κάποια προγράμματα στην Ελλάδα και την Κύπρο έχουν.

Επίδραση αλλαγής λογιστικής πολιτικής - ΔΛΠ 19

Η Επιτροπή Διερμηνειών των ΔΠΧΑ εξέδωσε τον Μάιο του 2021 την οριστική απόφαση ημερήσιας διάταξης υπό τον τίτλο «Κατανομή παροχών σε περιόδους υπηρεσίας σύμφωνα με το Διεθνές Λογιστικό Πρότυπο (ΔΛΠ) 19», στην οποία περιλαμβάνεται επεξηγηματικό υλικό αναφορικά με τον τρόπο κατανομής των παροχών σε περιόδους υπηρεσίας επί συγκεκριμένου προγράμματος καθορισμένων παροχών.

Με βάση την ως άνω Απόφαση διαφοροποιείται ο τρόπος με τον οποίο εφαρμόζονταν στην Ελλάδα κατά το παρελθόν οι βασικές αρχές του ΔΛΠ 19 ως προς το θέμα αυτό, και κατά συνέπεια, σύμφωνα με τα όσα ορίζονται στο "IASB Due Process Handbook" (παρ. 8.6), οι οικονομικές οντότητες που συντάσσουν τις χρηματοοικονομικές τους καταστάσεις σύμφωνα με τα ΔΠΧΑ απαιτείται να τροποποιήσουν ανάλογα την λογιστική τους πολιτική ως προς αυτή την απόφαση.

Ο Όμιλος μέχρι την έκδοση της Απόφασης της επιτροπής διερμηνειών των ΔΠΧΑ, εφάρμοζε το ΔΛΠ 19 κατανέμοντας τις παροχές όπως ορίζονται από το άρθρο 8 του Ν.3198/1955, τον Ν.2112/1920 και της τροποποίησής του από τον Ν.4093/2012, κατά κύριο λόγο, στην περίοδο από την πρόσληψη μέχρι την ημερομηνία συνταξιοδότησης των εργαζομένων.

Η εφαρμογή της εν λόγω οριστικής Απόφασης στις ενοποιημένες οικονομικές καταστάσεις, έχει ως αποτέλεσμα η κατανομή των παροχών να γίνεται πλέον στα τελευταία 16 έτη μέχρι την ημερομηνία συνταξιοδότησης των εργαζομένων σύμφωνα με το ισχύον νομικό πλαίσιο και τις πρόσθετες συμβατικές υποχρεώσεις σύμφωνα με τις αντίστοιχες συλλογικές συμβάσεις των Ουγατρικών του Ομίλου.

Βάσει των ανωτέρω, η εφαρμογή της ως άνω οριστικής Απόφασης έχει αντιμετωπισθεί ως μεταβολή λογιστικής πολιτικής. Η Διοίκηση λαμβάνοντας υπόψη τις οδηγίες "IFRS Practice Statement 2 Making Materiality Judgements" του ΟΔΛΠ, εκτιμά ότι η επίδραση της εφαρμογής της ως άνω Απόφασης δεν

έχει σημαντική επίδραση σε κάποιο κονδύλι της ενοποιημένης κατάστασης οικονομικής θέσης όπως π.χ. (Υποχρεώσεις παροχών προσωπικού λόγω εξόδου από την υπηρεσία, Κέρδη εις νεον ή αναβαλλόμενες φορολογικές απαιτήσεις και υποχρεώσεις) κι ως εκ τούτου εφαρμόστηκε από την αρχή της τρέχουσας λογιστικής περιόδου κι όχι αναδρομικά. Η επίδραση της εφαρμογής της Απόφασης της επιτροπής διερμηνειών παρουσιάζεται στον παρακάτω πίνακα:

Απόσπασμα από την κατάσταση οικονομικής θέσης

	31 Δεκεμβρίου 2020 όπως δημοσιεύτηκε	Επίδραση αλλαγής του 19	1 Ιανουαρίου 2021 μετά την επίδραση της αλλαγής του ΔΛΠ 19
Μη κυκλοφορούν Ενεργητικό			
Αναβαλλόμενες φορολογικές απαιτήσεις	72.161	(423)	71.738
Ίδια κεφάλαια			
Αποτελέσματα εις νεον	492.457	(2.976)	489.481
Μακροπρόθεσμες υποχρεώσεις			
Αναβαλλόμενες φορολογικές υποχρεώσεις	32.572	(1.318)	31.254
Υποχρεώσεις παροχών προσωπικού λόγω εξόδου από την υπηρεσία	194.887	3.871	198.758

Ο παρακάτω πίνακας παρουσιάζει απόσπασμα από την κατάσταση οικονομικής θέσης υποθέτοντας πως η εφαρμογή της αλλαγής στο ΔΛΠ 19 θα είχε γίνει από την 1 Ιανουαρίου 2020:

	31 Δεκεμβρίου 2019 όπως δημοσιεύτηκε	Επίδραση αλλαγής του ΔΛΠ 19	1 Ιανουαρίου 2020 μετά την επίδραση της αλλαγής του ΔΛΠ 19
Μη κυκλοφορούν Ενεργητικό			
Αναβαλλόμενες φορολογικές απαιτήσεις	59.358	(341)	59.017
Ίδια κεφάλαια			
Αποτελέσματα εις νεον	964.972	(3.013)	961.959
Μακροπρόθεσμες υποχρεώσεις			
Αναβαλλόμενες φορολογικές υποχρεώσεις	213.495	(1.247)	212.248
Υποχρεώσεις παροχών προσωπικού λόγω εξόδου από την υπηρεσία	180.398	3.919	184.316

Εάν η αλλαγή του ΔΛΠ 19 είχε εφαρμοστεί από την 1 Ιανουαρίου 2020, αυτό θα είχε ως αποτέλεσμα ένα επιπλέον έξοδο στις ζημιές προ φόρων του 2020 ύψους €0,1 εκατ. αλλά και επιπλέον αναλογιστικά κέρδη ύψους €0,2 εκατ. στα λοιπά συνολικά εισοδήματα.

ΕΛΛΗΝΙΚΑ ΠΕΤΡΕΛΑΙΑ ΣΥΜΜΕΤΟΧΩΝ Α.Ε.
Ενοποιημένες οικονομικές καταστάσεις σύμφωνα με
τα ΔΠΧΑ για τη χρήση που έληξε 31 Δεκεμβρίου 2021
(Ποσά σε χιλιάδες Ευρώ εκτός εάν αναφέρεται διαφορετικά)

Η μεταβολή στις υποχρεώσεις για συνταξιοδοτικές παροχές είναι η ακόλουθη:

	Παρούσα Αξία Υποχρεώσεων	Εύλογη αξία στοιχείων ενεργητικού	Σύνολο
Υπόλοιπο 1 Ιανουαρίου 2020	191.878	(11.479)	180.398
Κόστος τρέχουσας απασχόλησης	9.069	-	9.069
Χρηματοοικονομικά έξοδα/ (έσοδα)	1.866	(97)	1.769
Κόστος παλαιότερης απασχόλησης και ζημιές από τακτοποιήσεις	1.215	-	1.215
Σύνολο χρεώσεων στην κατάσταση συνολικών εισοδημάτων	12.150	(97)	12.053
Επαναμετρήσεις στις αναλογιστικές παραδοχές:			
Απόδοση των στοιχείων ενεργητικού, εξαιρουμένου του ποσού που συμπεριλαμβάνεται στα χρηματοοικονομικά (έσοδα)/ έξοδα	-	(241)	(241)
- (Κέρδη)/ ζημιές από μεταβολή δημογραφικών παραδοχών	(9)	-	(9)
- Ζημιές/ (κέρδη) από μεταβολή χρηματοοικονομικών παραδοχών	6.828	-	6.828
- (Κέρδη)/ ζημιές από εμπειρικές προσαρμογές	3.071	(6)	3.065
Σύνολο χρεώσεων στην κατάσταση συνολικών εισοδημάτων (λοιπά έσοδα)	9.890	(247)	9.643
Διάφορα κινήσεις/ Ανακατανομές	(5.388)	(1.319)	(6.707)
Καταβολές παροχών άμεσα από τον όμιλο/ εισφορές του ομίλου στα στοιχεία ενεργητικού	(1.663)	1.175	(488)
Καταβολές παροχών από τα στοιχεία ενεργητικού	12	(12)	-
Πληρωμές για τακτοποιήσεις από τα στοιχεία ενεργητικού	(12)	-	(12)
Υπόλοιπο 31 Δεκεμβρίου 2020	206.867	(11.979)	194.887
Επίδραση αλλαγής λογιστικής πολιτικής (ΔΛΠ 19)	3.871	-	3.871
Υπόλοιπο 1 Ιανουαρίου 2021	210.738	(11.979)	198.758
Κόστος τρέχουσας απασχόλησης	10.189	-	10.189
Χρηματοοικονομικά έξοδα/ (έσοδα)	1.561	(55)	1.506
Ζημιές από τακτοποιήσεις	8.850	-	8.850
Κόστος παλαιότερης απασχόλησης	667	-	667
Σύνολο χρεώσεων στην κατάσταση συνολικών εισοδημάτων	21.267	(55)	21.212
Επαναμετρήσεις στις αναλογιστικές παραδοχές:			
Απόδοση των στοιχείων ενεργητικού, εξαιρουμένου του ποσού που συμπεριλαμβάνεται στα χρηματοοικονομικά έσοδα	-	(506)	(506)
- Ζημιές από μεταβολή δημογραφικών παραδοχών	344	-	344
- Ζημιές/ (κέρδη) από μεταβολή χρηματοοικονομικών παραδοχών	13.248	-	13.248
- Ζημιές από εμπειρικές προσαρμογές	4.806	(16)	4.790
Σύνολο χρεώσεων στην κατάσταση συνολικών εισοδημάτων (λοιπά έσοδα)	18.398	(522)	17.876
Καταβολές παροχών άμεσα από τον όμιλο/ εισφορές του ομίλου στα στοιχεία ενεργητικού	(26.107)	(1.000)	(27.107)
Καταβολές παροχών από τα στοιχεία ενεργητικού	(1.592)	1.592	-
Πληρωμές για τακτοποιήσεις από τους εργαζομένους	11	(11)	-
Πληρωμές για τακτοποιήσεις από τα στοιχεία ενεργητικού	(3)	-	(3)
Υπόλοιπο 31 Δεκεμβρίου 2021	222.712	(11.975)	210.736

Οι μη προεξοφλημένες παροχές συνταξιοδότησης λήγουν ως ακολούθως:

Υπόλοιπο 31 Δεκεμβρίου 2020	Μεταξύ ενός και δύο				Σύνολο
	Μέχρι ενός έτους	ετών	Μεταξύ δύο και πέντε ετών	Πάνω από πέντε έτη	
Συνταξιοδοτικές παροχές	16.483	23.821	39.907	160.945	241.156

Τα περιουσιακά στοιχεία των προγραμμάτων επενδύθηκαν ως ακολούθως:

	2021				2020			
	Εισηγμένα	Μη εισηγμένα	Σύνολο	%	Εισηγμένα	Μη εισηγμένα	Σύνολο	%
Τίτλοι συμμετοχών	3.420	-	3.420	29%	2.138	-	2.138	18%
Ομόλογα								
- Κρατικά ομόλογα	1.214	-	1.214	10%	1.293	-	1.293	11%
- Εταιρικά ομόλογα	3.999	-	3.999	33%	4.067	-	4.067	34%
Επενδυτικά κεφάλαια	1.437	-	1.437	12%	1.996	-	1.996	17%
Επενδύσεις σε ακίνητα	1.351	-	1.351	11%	1.386	-	1.386	12%
Ταμειακά διαθέσιμα και ταμειακά ισοδύναμα	54	500	554	5%	90	1.009	1.099	9%
Σύνολο	11.475	500	11.975	100%	10.970	1.009	11.979	100%

Οι κύριες αναλογιστικές παραδοχές που χρησιμοποιήθηκαν έχουν ως εξής:

	31 Δεκεμβρίου 2021	31 Δεκεμβρίου 2020
Προεξοφλητικό επιτόκιο	0,84%	0,80%
Μελλοντικές αυξήσεις μισθών	2,05% - 2,50%	1,20% - 2,50%
Πληθωρισμός	2,05%	1,20%
Μέσος όρος εναπομείνουσας μελλοντικής εργοδοσίας (έτη)	9,92	10,84

Η ανάλυση ευαισθησίας της υποχρέωσης καθορισμένων παροχών στο προσωπικό λόγω εξόδου από την υπηρεσία σε αλλαγές στις κύριες σταθμισμένες παραδοχές είναι η ακόλουθη:

	Επίδραση στην υποχρέωση		
	Μεταβολή της παραδοχής	Αύξηση στην υποχρέωση	Μείωση στην υποχρέωση
Προεξοφλητικό επιτόκιο	0,5%	-4,48%	4,85%
Μελλοντικές αυξήσεις μισθών	0,5%	4,58%	Δεν εφαρμόζεται

Η παραπάνω ανάλυση ευαισθησίας βασίζεται σε μία μεταβολή της παραδοχής διατηρώντας όλες τις άλλες παραδοχές σταθερές. Στην πράξη, υπάρχει μικρή πιθανότητα αυτό να συμβεί καθώς οι μεταβολές στις παραδοχές μπορεί να συνδέονται μεταξύ τους. Κατά τον υπολογισμό της ευαισθησίας της υποχρέωσης καθορισμένων παροχών στο προσωπικό λόγω εξόδου από την υπηρεσία στις κύριες αναλογιστικές παραδοχές, χρησιμοποιήθηκε η ίδια μέθοδος που χρησιμοποιείται κατά τον υπολογισμό της υποχρέωσης που αναγνωρίζεται στην Κατάσταση Οικονομικής Θέσης (παρούσα αξία της υποχρέωσης καθορισμένων παροχών στο προσωπικό με τη χρήση της αναλογιστικής μεθόδου της προβλεπόμενης πιστωτικής μονάδας (projected unit credit method)).

Οι αναμενόμενες εργοδοτικές εισφορές για την επόμενη χρήση, προς τα προγράμματα καθορισμένων παροχών προσωπικού είναι €1,4 εκατ. Η μέση σταθμισμένη διάρκεια των προγραμμάτων είναι 10 χρόνια.

22 Προβλέψεις

Η κίνηση των προβλέψεων για το 2021 και το 2020 έχει ως εξής:

1 Ιανουαρίου 2020	25.625
Χρεώσεις / (πιστώσεις) στην κατάσταση συνολικών εισοδημάτων	
- Προσθήκες	845
- Ποσά που έχουν αντιστραφεί	-
- Ποσά που ανακτήθηκαν κατά τη χρήση	(1.060)
Διάφορες κινήσεις / ανακατανομές	958
31 Δεκεμβρίου 2020	26.368
Χρεώσεις / (πιστώσεις) στην κατάσταση συνολικών εισοδημάτων	
- Προσθήκες	1.696
- Ποσά που έχουν αντιστραφεί	(116)
- Ποσά που ανακτήθηκαν κατά τη χρήση	(23)
Διάφορες κινήσεις / ανακατανομές	(966)
31 Δεκεμβρίου 2021	26.959

Επαναταξινόμηση: Με σκοπό την ακριβέστερη ταξινόμηση, στις 31 Δεκεμβρίου 2020, ποσό ύψους €12,6 εκατ. που σχετίζεται με την πρόβλεψη της ΟΚΤΑ για τελωνειακά θέματα (Σημ.34) αναταξινομήθηκε από τις μακροπρόθεσμες προβλέψεις στις βραχυπρόθεσμες προβλέψεις της γραμμής «Λοιπές υποχρεώσεις» (Σημ. 17).

Οι μακροπρόθεσμες προβλέψεις στις 31 Δεκεμβρίου 2021 περιλαμβάνουν κυρίως προβλέψεις για κόστος περιβαλλοντικής αποκατάστασης ύψους €16 εκατ. (31 Δεκεμβρίου 2020: €15 εκατ.) και προβλέψεις για νομικές υποθέσεις ύψους €11 εκατ. (31 Δεκεμβρίου 2020: €11 εκατ.).

23 Λοιπές μακροπρόθεσμες υποχρεώσεις

	31 Δεκεμβρίου 2021	31 Δεκεμβρίου 2020
Επιχορηγήσεις	8.831	9.556
Προμηθευτές και λοιπές υποχρεώσεις	18.970	18.401
Υπόλοιπο τέλους χρήσεως	27.801	27.957

Επιχορηγήσεις

Οι προκαταβολές από το Ελληνικό Κράτος στον Όμιλο αφορούν επιχορηγήσεις για την αγορά ενσώματων πάγιων περιουσιακών στοιχείων. Η απόσβεση για το 2021 ανέρχεται σε €662 χιλιάδες (31 Δεκεμβρίου 2020: €1,1 εκατ.).

Προμηθευτές και λοιπές μακροπρόθεσμες υποχρεώσεις

Περιλαμβάνονται ποσά από εμπόρους/διαχειριστές πρατηρίων, που λειτουργούν ως χρηματικές εγγυήσεις για την πιστή τήρηση των όρων της συμφωνίας.

24 Παράγωγα χρηματοοικονομικά προϊόντα

Παράγωγα επιμετρημένα στην Εύλογη Αξία μέσω των αποτελεσμάτων

Τύπος παραγώγου αγαθών	31 Δεκεμβρίου 2021			31 Δεκεμβρίου 2020				
	Ονομαστική ποσότητα	Στοιχεία Ενεργητικού	Υποχρεώσεις	Ονομαστική ποσότητα	Στοιχεία Ενεργητικού	Υποχρεώσεις		
	ΜΤ'000	Βαρέλια χιλ.	€	€	ΜΤ'000	Βαρέλια χιλ.	€	€
Συμβάσεις ανταλλαγής τιμής αγαθών - EUAs	2.400	-	92.143	-	3.140	-	2.433	-
Συμβάσεις ανταλλαγής τιμής αγαθών - Αργό πετρέλαιο και άλλα πετρελαιοειδή	34	1.680	-	1.428	120	2.000	-	4.635
Σύνολο	2.434	1.680	92.143	1.428	3.260	2.000	2.433	4.635

Παράγωγα αντιστάθμισης κινδύνου ταμειακών ροών

Τύπος παραγώγου αγαθών	31 Δεκεμβρίου 2021			31 Δεκεμβρίου 2020				
	Ονομαστική ποσότητα	Στοιχεία Ενεργητικού	Υποχρεώσεις	Ονομαστική ποσότητα	Στοιχεία Ενεργητικού	Υποχρεώσεις		
	ΜΤ'000	Βαρέλια χιλ.	€	€	ΜΤ'000	Βαρέλια χιλ.	€	€
Συμβάσεις ανταλλαγής τιμής αγαθών - Αργό πετρέλαιο και άλλα πετρελαιοειδή	-	230	-	786	-	7.514	7.512	-
Σύνολο	-	230	-	1.646	-	7.514	7.512	-
Σύνολο εύλογης αξίας παραγώγων	2.434	1.910	92.143	3.074	3.260	9.514	9.945	4.635

	31 Δεκεμβρίου 2021		31 Δεκεμβρίου 2020	
	Στοιχεία Ενεργητικού	Υποχρεώσεις	Στοιχεία Ενεργητικού	Υποχρεώσεις
Μη κυκλοφορούν ενεργητικό				
Συμβάσεις ανταλλαγής τιμής αγαθών (commodity swaps)	-	860	-	-
	-	860	-	-
Κυκλοφορούν ενεργητικό				
Συμβάσεις ανταλλαγής τιμής αγαθών (commodity swaps)	92.143	2.214	9.945	4.635
	92.143	2.214	9.945	4.635
	-	-	-	-
Σύνολο εύλογης αξίας παραγώγων	92.143	3.074	9.945	4.635

Στις 31 Δεκεμβρίου 2021, τα παράγωγα χρηματοοικονομικά προϊόντα περιλαμβάνουν υποχρέωση ύψους €0,9 εκατ. που σχετίζεται με δάνειο που οφείλει η θυγατρική του Ομίλου Αιολική Ενεργειακή Αχλαδότοπος Α.Ε., που αποκτήθηκε τον Δεκέμβριο 2021, η οποία έχει συνάψει συμφωνία παραγώγων για την αντιστάθμιση του κινδύνου ταμειακών ροών που προκύπτει από αλλαγές στα επιτόκια.

Παράγωγα χρηματοοικονομικά στοιχεία χρησιμοποιούνται μόνο για σκοπούς αντιστάθμισης κινδύνου και όχι ως κερδοσκοπικές επενδύσεις. Όμως, όταν τα παράγωγα αυτά στοιχεία δεν πληρούν τις προϋποθέσεις της λογιστικής αντιστάθμισης κινδύνων, τότε ταξινομούνται ως «παράγωγα προς πώληση».

Τα παράγωγα προς πώληση περιλαμβάνουν συμβάσεις ανταλλαγής τιμής αγαθών για δικαιώματα εκπομπής της Ευρωπαϊκής Ένωσης (EUA). (Σημ. 3 & 17)

Παράγωγα για αντιστάθμιση ταμειακών ροών

Κατά το έτος που έληξε στις 31 Δεκεμβρίου 2021 μεταφέρθηκε στην κατάσταση αποτελεσμάτων κέρδος σχετικό με συμβόλαια τα οποία ρυθμίστηκαν εντός του έτους, ύψους €31,8 εκατ. μετά φόρων (31 Δεκεμβρίου 2020: ζημιά €25,1 εκατ. μετά φόρων).

Οι υπόλοιπες πράξεις αντιστάθμισης ταμειακών ροών εκτιμάται ότι θα είναι αποτελεσματικές, ενώ η συνολική μεταβολή στην εύλογη αξία τους ανέρχεται σε κέρδος μετά φόρων €25 εκατ. (31 Δεκεμβρίου 2020: €22 εκατ. ζημιά μετά φόρων) και συμπεριλαμβάνεται στα «Αποθεματικά αντιστάθμισης κινδύνου». (Σημ. 16).

Η συνολική εύλογη αξία ενός παραγώγου αντιστάθμισης κινδύνου κατηγοριοποιείται ως μη κυκλοφορούν στοιχείο ενεργητικού ή παθητικού όταν η ημερομηνία λήξης του είναι μεταγενέστερα των 12 μηνών, ενώ στην αντίθετη περίπτωση κατηγοριοποιείται ως κυκλοφορούν στοιχείο.

Η μέγιστη έκθεση σε πιστωτικό κίνδυνο κατά την ημερομηνία του Ισολογισμού, ανέρχεται στην εύλογη αξία των στοιχείων ενεργητικού των παραγώγων αυτών, όπως απεικονίζεται στην Ενοποιημένη Κατάσταση Οικονομικής Θέσης.

25 Ανάλυση εξόδων ανά είδος (φύση)

	Έτος που έληξε	
	31 Δεκεμβρίου 2021	31 Δεκεμβρίου 2020
Πρώτες ύλες και αναλώσιμα που χρησιμοποιήθηκαν	7.741.829	5.230.161
Παροχές σε εργαζομένους	298.664	286.016
Αποσβέσεις ενσώματων παγίων περιουσιακών στοιχείων	248.833	239.261
Αποσβέσεις ασώματων παγίων περιουσιακών στοιχείων	8.116	8.717
Κόστος μεταφοράς και αποθήκευσης	117.214	98.204
Γενικά έξοδα παραγωγής	226.476	90.493
SWAPS κέρδη / (ζημιές)	(37.312)	40.559
Υποτιμήσεις αποθεμάτων	574	6.144
Λοιπά έξοδα	220.309	292.035
	8.824.703	6.291.590
Εξοδα κεφαλοποιηθέντα στα έργα υπό κατασκευή	0	(21.000)
Σύνολο κόστους πωληθέντων, εξόδων διοίκησης, πωλήσεων και διάθεσης	8.824.703	6.270.590

Τα λοιπά έξοδα αποτελούνται κυρίως από κόστη που αφορούν δαπάνες συντήρησης εγκαταστάσεων, ασφαλιστικές δαπάνες, πρόβλεψη για επισφαλή υπόλοιπα πελατών, κόστος εταιρικής κοινωνικής ευθύνης, δαπάνες από υπηρεσίες τρίτων (συμβουλευτικές και νομικές), κόστος ΙΤ και έξοδα διαφήμισης και προώθησης.

Η γραμμή «SWAPS κέρδη / (ζημιές)» περιλαμβάνει τα συνολικά ποσά που περιλαμβάνονται στη κατάσταση συνολικών εισοδημάτων για τα παράγωγα που επιμετρούνται στην εύλογη αξία μέσω των αποτελεσμάτων που πραγματοποιούνται ή δεν έχουν πραγματοποιηθεί και την επίδραση της αναταξινόμησης των πράξεων αντιστάθμισης κινδύνου (Σημείωση 3 και 24).

Οι αμοιβές της ΕΥ για τις επιτρεπόμενες μη ελεγκτικές υπηρεσίες, οι οποίες προεγκρίθηκαν από την Επιτροπή Ελέγχου του Ομίλου κατά την διάρκεια της χρήσης 2021, ανέρχονται σε €217,5χιλ.

Έξοδα μισθοδοσίας

	Έτος που έληξε	
	31 Δεκεμβρίου 2021	31 Δεκεμβρίου 2020
Μισθοδοσία	202.996	201.532
Εξοδα κοινωνικής ασφάλισης	45.008	47.744
Συνταξιοδοτικό κόστος προγραμμάτων	12.959	11.073
Λοιπές παροχές σε εργαζομένους	37.701	25.667
Σύνολο	298.664	286.016

Οι λοιπές παροχές περιλαμβάνουν παροχές ιατροφαρμακευτικής και ασφαλιστικής μορφής, έξοδα μεταφοράς και διατροφής.

26 Έξοδα ερευνών και ανάπτυξης

Οι δαπάνες για τις δραστηριότητες έρευνας και ανάπτυξης του Ομίλου εξοδοποιούνται κατά την πραγματοποίησή τους (31 Δεκεμβρίου 2021: €3,6 εκατ. και το 31 Δεκεμβρίου 2020: €5,5 εκατ.) και αφορούν κυρίως σε εργασίες έρευνας, συμπεριλαμβανομένων των περιβαλλοντικών και γεωλογικών μελετών, στη θαλάσσια περιοχή του Πατραϊκού Κόλπου, στη χερσαία περιοχή Άρτας-Πρέβεζας, στη χερσαία περιοχή της Β.Δ. Πελοποννήσου, στο οικόπεδο 2, στο Ιόνιο, στο οικόπεδο 10 και στις περιοχές Δυτικά και Νοτιοδυτικά της Κρήτης.

Δαπάνες αναφορικά με παραχώρηση αδειών έρευνας για τον Κόλπο του Πατραϊκού, τη χερσαία περιοχή Άρτας-Πρέβεζας, τη χερσαία περιοχή Βορειοδυτικά της Πελοποννήσου, το οικόπεδο 2, την περιοχή Νοτιοδυτικά της Κρήτης, την περιοχή Δυτικά της Κρήτης, το Ιόνιο και το οικόπεδο 10, κεφαλαιοποιήθηκαν στις ασώματες ακινητοποιήσεις και αποσβένονται κατά τη διάρκεια της περιόδου που διαρκούν οι εργασίες έρευνας.

27 Λοιπά έσοδα / (έξοδα) και λοιπά κέρδη / (ζημιές)

	Σημ.	Έτος που έληξε	
		31 Δεκεμβρίου 2021	31 Δεκεμβρίου 2020
Λοιπά λειτουργικά έσοδα και άλλα κέρδη			
Εσοδα από αποσβέσεις επιχορηγήσεων	27	830	1.110
Εσοδα από υπηρεσίες προς τρίτους		3.297	2.851
Εσοδα από ενοίκια		7.117	8.206
Εσοδα ασφαλιστικών αποζημιώσεων		158	171
Κέρδη από πώληση ενσώματων παγίων στοιχείων		3.150	2.635
Εσοδα από απόσβεση προεξόφλησης μακροπρόθεσμων υποχρεώσεων		3.627	1.724
Λοιπά		18.186	36.690
Σύνολο		36.365	53.387
Λοιπά λειτουργικά έξοδα και άλλες ζημιές			
Έξοδα σχετικά με τον Covid-19		14.274	26.294
Ζημιές από πώληση ενσώματων παγίων στοιχείων		797	1.045
Απομείωση παγίων	6	1.834	5.422
Απόσβεση προεξόφλησης μακροπρόθεσμων απαιτήσεων		1.307	7.964
Λοιπά		11.759	19.741
Σύνολο		29.971	60.466

Τα λοιπά έσοδα/(έξοδα) και λοιπά κέρδη / (ζημιές) αφορούν σε έσοδα ή έξοδα που δε συνδέονται με την εμπορική δραστηριότητα του Ομίλου.

Η κατηγορία «Λοιπά» στα λοιπά λειτουργικά έσοδα και κέρδη περιλαμβάνει ποσά μη εμπορικής φύσης, τα σημαντικότερα από τα οποία αφορούν, την πληρωμή ρήτρας από την Repsol ύψους €2,6 εκατ. (Σημ. 35), την αναστροφή αχρησιμοποίητων προβλέψεων ύψους €5,3 εκατ. (31 Δεκεμβρίου 2020: €7 εκατ.) και έσοδο ύψους €3,1 εκατ. από παροχή υπηρεσιών σχετικά με την τήρηση αποθεμάτων ασφαλείας για το δημόσιο της Βόρειας Μακεδονίας. (31 Δεκεμβρίου 2020: €2,9 εκατ.)

Η κατηγορία «Λοιπά» στα λοιπά λειτουργικά έξοδα και άλλες ζημιές περιλαμβάνει πρόβλεψη για νομικές υποθέσεις της ΟΚΤΑ ύψους €3,2 εκατ. (31 Δεκεμβρίου 2020: €12,7 εκατ. – Σημ. 34) καθώς και αμοιβές ύψους €2,4 εκατ. για νομικές και συμβουλευτικές υπηρεσίες για το έργο της Κοζάνης.

Τα έξοδα που αφορούν Covid-19 ύψους €14,2 εκατ. (31 Δεκεμβρίου 2020: €26,3 εκατ.) περιλαμβάνουν €6,1 εκατ. έξοδα μισθοδοσίας που σχετίζονται κυρίως με τις απαιτούμενες εργασιακές τροποποιήσεις στα διυλιστήρια. (31 Δεκεμβρίου 2020: €6,8 εκατ.), €6,7 εκατ. για μέτρα προστασίας σε όλες τις εγκαταστάσεις του Ομίλου (31 Δεκεμβρίου 2020: €5,1 εκατ.), και €1,5 εκατ. από λοιπά σχετικά έξοδα με τον Covid-19 (31 Δεκεμβρίου 2021: €6 εκατ.). Επιπλέον, ποσό ύψους €8,4 εκατ. σχετίζεται με δωρεές στο σύστημα υγείας κατά την περίοδο που έληξε στις 31 Δεκεμβρίου 2021.

Τα έσοδα από ενοίκια αφορούν πρατήρια που έχουν ενοικιαστεί σε εμπόρους.

28 Χρηματοοικονομικά (έξοδα)/έσοδα – καθαρά

	Έτος που έληξε	
	31 Δεκεμβρίου 2021	31 Δεκεμβρίου 2020
Εσοδα από τόκους	5.466	5.646
Έξοδα τόκων	(75.961)	(89.457)
Λοιπά χρηματοοικονομικά έξοδα	(25.538)	(20.363)
Χρηματοοικονομικά έξοδα μισθώσεων	(10.090)	(10.914)
Χρηματοοικονομικά έσοδα / (έξοδα) - καθαρά	(106.123)	(115.088)

Τόκοι ύψους €3,7 εκατ. (31 Δεκεμβρίου 2020: €3,1 εκατ.) έχουν κεφαλαιοποιηθεί (Σημ. 6).

29 Ζημιές / κέρδη από συναλλαγματικές διαφορές

Τα κέρδη από συναλλαγματικές διαφορές ύψους €16 εκατ. για το έτος που έληξε 31 Δεκεμβρίου 2021, προέρχονται κυρίως από την αποτίμηση τραπεζικών λογαριασμών που εκφράζονται σε ξένο νόμισμα (ως επί το πλείστον σε Δολάρια ΗΠΑ) καθώς και από την αποτίμηση των δανειακών υπολοίπων που εκφράζονται σε ξένο νόμισμα. Το αντίστοιχο ποσό για την περίοδο που έληξε στις 31 Δεκεμβρίου 2020 ήταν ζημιά ύψους €5 εκατ.

30 Φόρος Εισοδήματος

Ο φόρος που αναλογεί στα αποτελέσματα της χρήσης είναι:

	Έτος που έληξε	
	31 Δεκεμβρίου 2021	31 Δεκεμβρίου 2020
Φόρος τρέχουσας χρήσης	(8.193)	(5.539)
Φόρος προηγούμενων χρήσεων	2.418	(1.727)
Αναβαλλόμενος φόρος (Σημ. 19)	(60.141)	192.367
Φόροι	(65.916)	185.101

Ο φόρος που αναλογεί στα λοιπά συνολικά έσοδα είναι:

	Έτος που έληξε					
	31 Δεκεμβρίου 2021			31 Δεκεμβρίου 2020		
	Προ Φόρων	Φόρος	Μετά Φόρων	Προ Φόρων	Φόρος	Μετά Φόρων
Λοιπά συνολικά έσοδα από επενδύσεις σε συνδεδεμένες επιχειρήσεις	(3.930)	-	(3.930)	1.440	-	1.440
Επενδύσεις σε συμμετοχικούς τίτλους	(193)	(156)	(349)	(397)	88	(309)
Παράγωγα για αντιστάθμιση ταμειακών ροών	(8.903)	2.082	(6.821)	4.038	(969)	3.069
Συναλλαγματικές διαφορές	97	-	97	145	-	145
Αναλογιστικά κέρδη / (ζημιές) από συνταξιοδοτικά προγράμματα καθορισμένων παροχών	(17.876)	2.622	(15.254)	(9.651)	2.270	(7.381)
Λοιπά συνολικά έσοδα	(30.805)	4.548	(26.257)	(4.425)	1.389	(3.036)

Ο φορολογικός συντελεστής για τις ανώνυμες εταιρείες στην Ελλάδα για την περίοδο που έληξε 31 Δεκεμβρίου 2021, είναι 22% (31 Δεκεμβρίου 2020: 24%). Αυτό εφαρμόστηκε σύμφωνα με τις διατάξεις του Ν.4799/2021, που εκδόθηκε το Μάιο 2021, ο οποίος τροποποίησε τον φορολογικό συντελεστή σε 22% με ισχύ από το φορολογικό έτος 2021 και εφεξής.

Το έξοδο από αναβαλλόμενο φόρο ύψους €60,1 εκατ. που συμπεριλαμβάνεται στη γραμμή του φόρου εισοδήματος, σχετίζεται κυρίως με συμψηφισμό φορολογικών ζημιών που προέκυψαν κατά τη χρήση που έληξε 31 Δεκεμβρίου 2020 και συμψηφίστηκαν στην τρέχουσα περίοδο. Η αναβαλλόμενη φορολογική απαίτηση του Ομίλου από ζημιές που μεταφέρονται στις επόμενες χρήσεις στις 31 Δεκεμβρίου 2021 ήταν €48,7 εκατ. (31 Δεκεμβρίου 2020: €137,6 εκατ.) Η πλειοψηφία των ζημιών που μεταφέρονται στις επόμενες χρήσεις μπορούν να χρησιμοποιηθούν μέχρι και το 2025. Το έσοδο από αναβαλλόμενο φόρο που συμπεριλαμβάνεται στη γραμμή του φόρου εισοδήματος για το προηγούμενο έτος, σχετίζεται κυρίως με φορολογικές ζημιές ύψους € 137,1 εκατ. που προέκυψαν κατά την περίοδο που έληξε στις 31 Δεκεμβρίου 2020 και μεταφέρονται για τις 5 επόμενες χρήσεις.

Βάσει των διατάξεων περί υποκεφαλαιοδότησης, το όριο έκπτωσης των πλεοναζουσών δαπανών τόκων, ορίζεται ως προς συγκεκριμένο ποσοστό επί του φορολογικού ΕΒΙΤΔΑ της εκάστοτε εταιρείας. Η επίδραση στο ποσό της αναβαλλόμενης φορολογίας του Ομίλου, ήταν €39,1 εκατ. (απαίτηση) στις 31 Δεκεμβρίου 2021 (31 Δεκεμβρίου 2020: €24,8 εκατ.). Το ποσό αυτό μπορεί να συμψηφιστεί με μελλοντικά φορολογικά κέρδη, χωρίς χρονικό περιορισμό, σύμφωνα με σχετικές προϋποθέσεις.

Σύμφωνα με τις φορολογικές διατάξεις, οι έλεγχοι στις εταιρείες διενεργούνται ως εξής:

α. Έλεγχοι από τους Ορκωτούς Ελεγκτές – Έκθεση Φορολογικής Συμμόρφωσης

Για τις χρήσεις 2011 και εξής οι ελληνικές εταιρείες που πληρούν συγκεκριμένα κριτήρια, δύνανται να λάβουν «Ετήσιο Φορολογικό Πιστοποιητικό», όπως προβλέπεται από τον Νόμο 2238/1994, Άρθρο 82, παρ. 5 και τον Νόμο 4174/2013, Άρθρο 65Α, από το 2014, από τους τακτικούς τους ορκωτούς ελεγκτές-λογιστές, ως προς τη συμμόρφωσή τους με τις διατάξεις της κείμενης φορολογικής νομοθεσίας. Η έκδοση Έκθεσης Φορολογικής Συμμόρφωσης υποκαθιστά, εφόσον πληρούνται οι σχετικές προϋποθέσεις, τον έλεγχο από τη Δημόσια Αρχή, η οποία όμως διατηρεί το δικαίωμα μεταγενέστερου ελέγχου χωρίς να περαιώνει τις φορολογικές της υποχρεώσεις για την οικεία διαχειριστική χρήση, υπό τους περιορισμούς που προβλέπονται στις σχετικές διατάξεις περί παραγραφών.

Όλες οι θυγατρικές εταιρείες του Ομίλου με έδρα την Ελλάδα έχουν λάβει Εκθέσεις Φορολογικής Συμμόρφωσης, με γνώμη χωρίς επιφύλαξη, έως και τη χρήση 2020. Η Διοίκηση εκτιμά πως το ίδιο θα ισχύσει και για τη χρήση 2021.

β. Έλεγχοι από τις φορολογικές αρχές

Οι χρήσεις που έχουν ελεγχθεί από τις φορολογικές αρχές για τη μητρική εταιρεία και τις σημαντικότερες θυγατρικές έχουν ολοκληρωθεί ως ακολούθως:

Όνομασία εταιρίας

ΕΛΛΗΝΙΚΑ ΠΕΤΡΕΛΑΙΑ
ΕΚΟ ΑΒΕΕ
ΕΛΛΗΝΙΚΑ ΚΑΥΣΙΜΑ ΟΡΥΚΤΕΛΑΙΑ (πρώην ΕΚ)

Οικονομικές χρήσεις που έληξαν έως και

2011 και η οικονομική χρήση 2014
2010
2011

Σύμφωνα με τις σχετικές γενικές διατάξεις, οι χρήσεις έως και το 2015 έχουν παραγραφεί.

Επιπλέον σημειώνεται ότι, οι εταιρείες ΕΚΟ ΑΒΕΕ και ΕΛΛΗΝΙΚΑ ΚΑΥΣΙΜΑ ΟΡΥΚΤΕΛΑΙΑ (πρώην ΕΚ), συγχωνεύθηκαν δι' απορροφήσεως της πρώτης από τη δεύτερη, με ισολογισμό μετασχηματισμού 31/12/2015, που ολοκληρώθηκε στις 31/8/2016.

Ανεξάρτητα από την πιθανότητα διενέργειας μελλοντικών φορολογικών ελέγχων, η Διοίκηση του Ομίλου εκτιμά ότι δεν θα προκύψουν σημαντικές επιπρόσθετες φορολογικές επιβαρύνσεις από τον έλεγχο των μη ελεγμένων φορολογικών χρήσεων από τις φορολογικές αρχές, πέρα από αυτές που αναφέρονται και συμπεριλαμβάνονται ήδη στις ενοποιημένες οικονομικές καταστάσεις για την περίοδο που έληξε στις 31 Δεκεμβρίου 2021 (Σημείωση 33).

Στις 31 Δεκεμβρίου 2021, το ποσό των εισπρακτέων φόρων εισοδήματος περιλαμβάνει ποσό ύψους €14,0 εκατ. που προπληρώθηκαν από τον Όμιλο σε σχέση με τις επίδικες φορολογικές υποθέσεις για φόρους εισοδήματος, όπως αναφέρεται στις Σημ. 2.21, 4 και 34 (31 Δεκεμβρίου 2020: €32,1 εκατ.). Ο χρόνος ολοκλήρωσης των ως άνω ένδικων μέσων δεν δύναται να προβλεφθεί και ο Όμιλος έχει κατατάξει τα σχετικά ποσά στο κυκλοφορούν ενεργητικό.

Συμφωνία φόρου που υπολογίζεται επί του λογιστικού φορολογητέου κέρδους του Ομίλου και του πραγματικού φόρου εισοδήματος που εμφανίζεται στα αποτελέσματα:

	Έτος που έληξε	
	31 Δεκεμβρίου 2021	31 Δεκεμβρίου 2020
Κέρδη/(ζημιές) προ φόρων	407.073	(581.716)
Φόρος βάσει ισχύοντος ελληνικού φορολογικού συντελεστή 22% (2020: 24%)	(89.556)	139.612
Μεταβολή λόγω διαφορετικών φορολογικών συντελεστών στις θυγατρικές εξωτερικού	3.868	1.746
Κέρδη/(ζημιές) Ναυτικών Εταιρειών που δεν υπόκεινται σε φόρο	175	484
Αναβαλλόμενος φόρος αναφορικά με τη διανομή των μετοχών του ΔΕΣΦΑ από την ΔΕΠΑ	-	-
Εξοδα που δεν εκπίπτουν για φορολογικούς σκοπούς	(9.367)	39.832
Μεταβολές στην αναβαλλόμενη φορολογία λόγω αλλαγής στο φορολογικό συντελεστή (εκτός ΔΕΣΦΑ)	(2.371)	-
Αναγνώριση φορολογικών ζημιών προηγούμενων ετών	161	2.337
Φορολογικές ζημιές για τις οποίες δεν αναγνωρίζεται αναβαλλόμενη φορολογική απαίτηση	(4.676)	(6.303)
Μεταβολές στον αναβαλλόμενο φόρο προηγούμενων ετών	2.589	1.159
Προσαρμογή λόγω φόρολογίας σε διανεμηθέντα μερίσματα	-	-
Μεταβολή λόγω εισοδήματος από συνδεδεμένες επιχειρήσεις που δεν υπόκειται σε φορολογία	21.265	7.158
Αποαναγνώριση προβλέψεων για τις οποίες δεν είχε αναγνωριστεί αναβαλλόμενος φόρος	-	-
Διαγραφή αναβαλλόμενης φορολογίας ενεργητικού λόγω παραγραφής φορολογικών ζημιών	-	-
Προσαρμογή φόρου εισοδήματος προηγούμενων χρήσεων	3.879	(1.566)
Προσαρμογή πρόβλεψης αναβαλλόμενης φορολογίας προηγούμενων χρήσεων	-	-
Λουτά	8.117	641
Φόροι	(65.916)	185.101
Πραγματικός φορολογικός συντελεστής	16,2%	(31,8)%

31 Κέρδη / ζημιές ανά μετοχή

Τα βασικά κέρδη ανά μετοχή υπολογίζονται διαιρώντας το καθαρό κέρδος που αναλογεί στους μετόχους της μητρικής εταιρείας με το μέσο σταθμισμένο αριθμό μετοχών κατά τη διάρκεια της περιόδου αναφοράς, αφαιρουμένου του σταθμισμένου μέσου όρου των ιδίων μετοχών (Σημ. 14). Κατά την 31 Δεκεμβρίου 2021 και 31 Δεκεμβρίου 2020, τα δικαιώματα προαίρεσης επί μετοχών είχαν εξασκηθεί ή λήξει και δεν υπήρχαν ίδιες μετοχές. Τα απομειωμένα κέρδη ανά μετοχή ισούνται με τα βασικά κέρδη ανά μετοχή.

	Έτος που έληξε	
	31 Δεκεμβρίου 2021	31 Δεκεμβρίου 2020
Κέρδη / (Ζημιές) ανά μετοχή (σε Ευρώ ανά μετοχή)	1,10	(1,30)
Καθαρά κέρδη / (Ζημιές) που αναλογούν σε κοινές μετοχές (Σε χιλιάδες Ευρώ)	337.444	(395.827)
Μέσος αριθμός κοινών μετοχών	305.635.185	305.635.185

32 Μερίσματα

Στις 27 Φεβρουαρίου 2020, το Διοικητικό Συμβούλιο πρότεινε στη Γενική Συνέλευση των μετόχων τη διανομή τελικού μερίσματος €0,25 ανά μετοχή η οποία εγκρίθηκε προς διανομή στις 24 Ιουνίου 2020. Το ποσό του τελικού μερίσματος για το 2019 ανέρχεται σε €76,4 εκατ. και εξοφλήθηκε τον Ιούλιο 2020.

Το Διοικητικό Συμβούλιο στη συνεδρίαση του στις 25 Φεβρουαρίου 2021, πρότεινε στη Γενική Συνέλευση των μετόχων τη διανομή μερίσματος χρήσης 2020, ποσού €0,10 ανά μετοχή, η οποία εγκρίθηκε προς διανομή στις 30 Ιουνίου 2021. Το συνολικό μέρισμα ανέρχεται σε €30,6 εκ. και εξοφλήθηκε τον Ιούλιο 2021.

Το Διοικητικό Συμβούλιο στη συνεδρίαση του στις 24 Φεβρουαρίου 2022, αποφάσισε να προτείνει προς διανομή κέρδη παρελθουσών χρήσεων ποσού €0,30 ανά μετοχή καθώς και να προτείνει στην Ετήσια Γενική Συνέλευση τελικό μέρισμα ύψους €0,10 ανά μετοχή για τη χρήση 2021. Το συνολικό μέρισμα ανέρχεται σε €122,3 εκατ.. Το τελικό μέρισμα υπόκειται σε έγκριση από την Ε.Γ.Σ. στις 9 Ιουνίου 2022.

Το Διοικητικό Συμβούλιο δεν ενέκρινε κάποια αλλαγή στην πολιτική μερισμάτων του Ομίλου στο σύνολό της και θα επαναξιολογήσει την πληρωμή επιπρόσθετου μερίσματος ή επιπρόσθετου ειδικού μερίσματος εντός του 2022.

33 Ταμειακές ροές από λειτουργικές δραστηριότητες

	Σημ.	Έτος που έληξε	
		31 Δεκεμβρίου 2021	31 Δεκεμβρίου 2020
Κέρδη/ (Ζημιές) προ φόρων		407.073	(581.716)
Προσαρμογές για:			
Αποσβέσεις και απομειώσεις ενσώματων παγίων και δικαιωμάτων χρήσης παγίων	6,7	249.280	247.272
Αποσβέσεις και απομειώσεις άυλων περιουσιακών στοιχείων	8	9.485	8.717
Αποσβέσεις επιχορηγήσεων πάγιου ενεργητικού	27	(830)	(1.110)
Χρηματοοικονομικά έσοδα-καθαρά	28	106.233	115.088
Κέρδη από συγγενείς επιχειρήσεις	9	(96.660)	(29.827)
Προβλέψεις και διαφορές αποτιμήσεων	17	216.409	140.003
Συναλλαγματικά κέρδη	29	(16.245)	(4.950)
Αποσβέσεις εξόδων μακροπρόθεσμων συμβολαίων	27	(2.320)	6.240
Κέρδη / (ζημιές) περυσιακών στοιχείων διαθεσίμων προς πώληση		(205)	54
Κέρδη / (ζημιές) από εκποίηση παγίων	27	(2.353)	(1.590)
		869.867	(101.819)
Μεταβολές Κεφαλαίου κίνησης			
(Αύξηση) / μείωση αποθεμάτων		(690.373)	315.524
(Αύξηση) / μείωση απατήσεων		(144.076)	192.071
Αύξηση / (μείωση) υποχρεώσεων		226.924	21.354
		(607.526)	528.949
Καθαρές ταμειακές ροές από λειτουργικές δραστηριότητες		262.342	427.130

34 Ενδεχόμενες υποχρεώσεις και νομικές υποθέσεις

Ο Όμιλος έχει ενδεχόμενες υποχρεώσεις σε σχέση με τραπεζικές και λοιπές εγγυήσεις που έχει δώσει, και σε σχέση με λοιπά θέματα που προκύπτουν στα πλαίσια των εμπορικών του συναλλαγών. Τα πιο σημαντικά ζητήματα παρουσιάζονται στη συνέχεια:

1. Επιχειρηματικά θέματα

α) Εκκρεμείς υποθέσεις

Ο Όμιλος εμπλέκεται σε διάφορες νομικές υποθέσεις και έχει διάφορες υποχρεώσεις σε εκκρεμότητα σχετικές με τις συνήθειες δραστηριότητές του. Με βάση τις διαθέσιμες μέχρι σήμερα πληροφορίες, η Διοίκηση πιστεύει ότι η έκβαση των υποθέσεων αυτών δεν θα έχει σημαντική επίδραση στα

αποτελέσματα του Ομίλου ή στην χρηματοοικονομική του θέση και ότι δεν χρειάζονται επιπλέον προβλέψεις, πέραν αυτών που περιλαμβάνονται στις ενοποιημένες οικονομικές καταστάσεις.

Δήμοι

Επιπρόσθετα, κατά τη διάρκεια της τρέχουσας και των προηγούμενων χρήσεων καταλογίστηκαν στις εταιρείες του Ομίλου τέλη και πρόστιμα χρήσης υπεδάφους για τη διέλευση αγωγών από τους εκάστοτε Δήμους. Το συνολικό ποσό που έχει καταλογιστεί ανέρχεται σε €53,3 εκατ. στις 31 Δεκεμβρίου 2021 (31 Δεκεμβρίου 2020: €39,4 εκατ.), εξ' αυτών ποσό ύψους €19,4 εκατ. έχει καταβληθεί και έχει καταχωρηθεί ως απαίτηση στην κατάσταση οικονομικής θέσης, στο κονδύλι «Λοιπές Απαιτήσεις» όπως απαιτείται προκειμένου ο Όμιλος να προσφύγει κατά των ανωτέρω καταλογισμών. Αναφορικά με τις υποθέσεις αυτές ο Όμιλος έχει ασκήσει όλα τα ένδικα μέσα και εκτιμά ότι είναι περισσότερο πιθανό να υπάρξει θετική έκβαση για το σύνολο των υποθέσεων αυτών και για τον λόγο αυτό δεν έχει σχηματίσει πρόβλεψη στις ενοποιημένες οικονομικές καταστάσεις.

Κατά τη διάρκεια της τρέχουσας και των προηγούμενων χρήσεων, ο Δήμος Ασπροπύργου καταλόγισε τέλη και πρόστιμα υπεδάφους για τη διέλευση αγωγών που διαχειρίζεται η ΕΑΚΑΑ στην οποία η ΕΛΠΕ Α.Ε. κατέχει το 50% του μετοχικού κεφαλαίου. Η εταιρία ΕΑΚΑΑ ενοποιείται με τη μέθοδο της καθαρής θέσης. Στις 31 Δεκεμβρίου 2021, τα συνολικά ποσά που έχουν καταλογιστεί ανέρχονται σε € 6,7 εκατ. (31 Δεκεμβρίου 2020: €6,7 εκατ.). Η ΕΚΑΑ έχει ασκήσει όλα τα ένδικα μέσα και εκτιμά ότι είναι περισσότερο πιθανό να υπάρξει θετική έκβαση στην υπόθεση αυτή.

Επιτροπή ανταγωνισμού

Το 2008 η Επιτροπή Ανταγωνισμού επέβαλε στη BP HELLAS Α.Ε. πρόστιμο € 30 εκατ.. Κατά της παραπάνω Απόφασης, η εταιρεία άσκησε ενώπιον του Διοικητικού Εφετείου Αθηνών την από 24 Δεκεμβρίου 2008 προσφυγή της. Ζήτησε επίσης και επέτυχε την αναστολή πληρωμής του προστίμου μέχρι την έκδοση της αποφάσεως επί της προσφυγής για ποσό € 28 εκατ.. Επί της προσφυγής εκδόθηκε η υπ' αριθμ. 1494/2011 απόφαση του Διοικητικού Εφετείου, με την οποία έγινε δεκτή η προσφυγή και ακυρώθηκε η απόφαση της Επιτροπής Ανταγωνισμού. Κατά της αποφάσεως του Διοικητικού Εφετείου, η Επιτροπή Ανταγωνισμού άσκησε την από 26 Οκτωβρίου 2011 αίτηση αναιρέσεως ενώπιον του Συμβουλίου της Επικρατείας.

Αυτή η αίτηση αναιρέσεως ύστερα από πάρα πολλές οίκοθεν αναβολές, συζητήθηκε στις 25 Απριλίου 2018. Το ΣτΕ εξέδωσε την υπ' αριθμ. 1770/2019 απόφασή του, με την οποία δέχεται την αίτηση αναιρέσεως και αναπέμπει την υπόθεση για νέα κρίση στο Διοικητικό Εφετείο Αθηνών. Η δίκη έλαβε χώρα μετ' αναβολή στις 22 Οκτωβρίου 2020, στις δε 2 Νοεμβρίου 2021 εξεδόθη η σχετική απόφαση δια της οποίας έγινε δεκτή η προσφυγή της εταιρείας και ακυρώθηκε η απόφαση της Επιτροπής Ανταγωνισμού ως προς το σύνολο του επιβληθέντος προστίμου.

Άλλες εκκρεμείς υποθέσεις

Κατά το 2020, ο Όμιλος έλαβε πιστωτικό τιμολόγιο από την εταιρία ΔΕΠΑ Α.Ε. συνολικού ποσού € 7,3 εκατ. σε συνέχεια θετικής έκβασης της προσφυγής της κατά της εταιρίας Botas Petroleum Pipeline Corporation ("Botas"), με την αίρεση ότι το παραπάνω ποσό ενδέχεται να επιστραφεί σε περίπτωση

που ευδοκιμήσει η αγωγή ακύρωσης της διαιτητικής απόφασης την οποία έχει ασκήσει ήδη η εταιρία Botas. Ο Όμιλος δε θεωρεί πιθανό ένα τέτοιο ενδεχόμενο και ως εκ τούτου δεν έχει σχηματίσει σχετική πρόβλεψη.

β) Εγγυητικές επιστολές

Η Εταιρεία έχει εκδώσει εγγυητικές επιστολές προς τράπεζες για δάνεια που αυτές έχουν χορηγήσει σε θυγατρικές και συγγενείς εταιρείες, το ανεξόφλητο υπόλοιπο των οποίων την 31 Δεκεμβρίου 2021 ανερχόταν στο ισόποσο των €783 εκ. (31 Δεκεμβρίου 2020: €1,006 εκατ.). Εξ' αυτών, ποσό €676 εκ. (31 Δεκεμβρίου 2020: €903 εκ.) έχει συμπεριληφθεί στις ενοποιημένες δανειακές υποχρεώσεις του Ομίλου και εμφανίζεται στα αντίστοιχα κονδύλια των ενοποιημένων οικονομικών καταστάσεων.

Στις 31 Δεκεμβρίου 2021, η μητρική εταιρία είχε δώσει τραπεζικές εγγυητικές επιστολές υπέρ των θυγατρικών και των συνδεδεμένων εταιριών του Ομίλου ύψους €19 εκατ. (31 Δεκεμβρίου 2020: €20,3 εκατ.) και €15,6 εκατ. (31 Δεκεμβρίου 2020: €8,5 εκατ.) αντίστοιχα και εταιρικές εγγυητικές επιστολές ύψους €7,9 εκατ. (31 Δεκεμβρίου 2020: €11,3 εκατ.). Επιπλέον στις 31 Δεκεμβρίου 2021 είχαν δοθεί στα τελωνεία για διακίνηση προϊόντων τελούντων σε αναστολή ενδοομιλικές εταιρικές εγγυητικές επιστολές ύψους €170,3 εκατ. (31 Δεκεμβρίου 2020: €175,8 εκατ.).

γ) Διεθνείς δραστηριότητες

Οι θυγατρικές εξωτερικού του Ομίλου, αντιμετωπίζουν μία σειρά από νομικές υποθέσεις σχετικές κυρίως με μεταβολές στις τοπικές αδειοδοτήσεις ή πρόστιμα από Ανεξάρτητες Διοικητικές Αρχές. Τέτοια περίπτωση είναι και η υπόθεση που αφορά στην αμφισβήτηση του ιδιοκτησιακού καθεστώτος των εγκαταστάσεων δεξαμενών της Jugoretrol A.D. στο Μαυροβούνιο. Η πιθανότητα να υπάρξει για την υπόθεση αυτή εκταμίευση πόρων αξιολογείται ως περιορισμένη. Η Διοίκηση εκτιμά ότι δεν θα προκύψουν επιπρόσθετες υποχρεώσεις ως αποτέλεσμα της εν λόγω υπόθεσης πέραν των προβλέψεων που ήδη συμπεριλαμβάνονται στις ενοποιημένες οικονομικές καταστάσεις.

Ως προς την απόφαση της Επιτροπής Προστασίας Ανταγωνισμού της Κύπρου να ξεκινήσει εκ νέου έρευνα για τις πετρελαϊκές εταιρείες εμπορίας (χονδρικής) στην Κύπρο για την περίοδο 1 Οκτωβρίου 2004 ως 22 Δεκεμβρίου 2006. Στις 15 Νοεμβρίου 2017, η εν λόγω Επιτροπή επέβαλλε πρόστιμο ύψους €5 εκατ. στην Εταιρεία. Στις 29 Απριλίου 2021, το αρμόδιο Δικαστήριο έκανε δεκτή την προσφυγή της εταιρείας και ακύρωσε το πρόστιμο. Η Επιτροπή προσέβαλλε την εν λόγω απόφαση, η δε εκδίκαση του ενδίκου μέσου εκκρεμεί. Η άποψη των Δικηγόρων της Hellenic Petroleum Cyprus έχουν την άποψη ότι το εν λόγω ένδικο μέσο θα απορριφθεί.

2. Φορολογικά και τελωνειακά θέματα

Το φορολογικό πλαίσιο και οι φορολογικές πρακτικές στην Ελλάδα, οι οποίες καθορίζουν τη φορολογική βάση για τις συναλλαγές των σημαντικότερων εταιριών του Ομίλου, ενδέχεται να οδηγήσουν σε εγγενείς αβεβαιότητες, λόγω της πολυπλοκότητάς τους, καθώς και του γεγονότος ότι υπόκεινται σε μεταβολές και εναλλακτικές ερμηνείες από τις αρμόδιες Αρχές σε διαφορετικές χρονικές στιγμές αλλά και μεταξύ διαφορετικών εταιριών. Ως εκ τούτου, ενδέχεται να υπάρξουν κατηγορίες

δαπανών ή χειρισμών διαφόρων ζητημάτων, για τις οποίες μία εταιρεία μπορεί να αξιολογηθεί σε διαφορετική βάση από εκείνη που εφαρμόστηκε κατά τη διάρκεια προετοιμασίας των φορολογικών δηλώσεων ή της σύνταξης των οικονομικών καταστάσεων. Με βάση την εμπειρία του παρελθόντος, οι φορολογικοί έλεγχοι διενεργούνταν από τις Φορολογικές Αρχές, κατά μέσο όρο 5-7 χρόνια μετά την υποβολή της φορολογικής δήλωσης. Επιπλέον, στις περιπτώσεις όπου ένας φορολογικός έλεγχος οδηγεί σε διαφορετική εκτίμηση από αυτή της εταιρείας του Ομίλου και ο Όμιλος μετά από εξέταση δεν συμφωνεί με την εκτίμηση του ελέγχου, η διαδικασία επίλυσης του ζητήματος ακολουθεί συνήθως τη δικαστική οδό, διαδικασία η οποία περιλαμβάνει διάφορες φάσεις και ενδέχεται να διαρκέσει αρκετά χρόνια προκειμένου να καταλήξει σε οριστική και αμετάκλητη απόφαση. Μία εταιρεία του Ομίλου δύναται, σύμφωνα με το σχετικό πλαίσιο, να εμπλακεί σε αυτή τη δικαστική διαδικασία εάν και εφόσον καταβάλει προκαταβολικά το 50% του συνολικού φόρου και των προσαυξήσεων που έχουν καταλογιστεί από το φορολογικό έλεγχο.

Όλα τα ανωτέρω οδηγούν σε εγγενείς δυσκολίες αναφορικά με τον προσδιορισμό και τη λογιστική αντιμετώπιση των φορολογικών υποχρεώσεων. Ως αποτέλεσμα, η Διοίκηση έχει υιοθετήσει μια πολιτική αξιολόγησης και διενέργειας εκτιμήσεων που λαμβάνει υπόψη μεταξύ άλλων, ανάλυση ειδικής νομοθεσίας διαθέσιμης κατά τη στιγμή της λογιστικής αντιμετώπισης μιας συναλλαγής, μέσω λήψης εξειδικευμένων νομικών και φορολογικών συμβουλών σε μεμονωμένες περιπτώσεις, εφόσον αυτό κριθεί σκόπιμο, καθώς και αξιοποιώντας την εμπειρία από αποφάσεις προηγούμενων φορολογικών ελέγχων, συμπεριλαμβανομένων των σχετικών δικαστικών αποφάσεων. Αυτή η διαδικασία εξασφαλίζει ότι οι οικονομικές καταστάσεις αντανακλούν την καλύτερη δυνατή εκτίμηση της Διοίκησης για όλες τις σημαντικές φορολογικές και τελωνειακές υποχρεώσεις, τη δεδομένη χρονική στιγμή.

α) Ανέλεγκτες χρήσεις - Επίδικες φορολογικές υποθέσεις

Όπως εξηγείται και στη Σημείωση 30, στις σημαντικότερες ελληνικές εταιρείες του Ομίλου, έχουν ολοκληρωθεί έλεγχοι από τις Φορολογικές Αρχές, ως εξής:

- Οι χρήσεις έως και το 2015 έχουν παραγραφεί σύμφωνα με τις σχετικές γενικές διατάξεις. Οι Εκθέσεις Φορολογικού Ελέγχου για τις χρήσεις που έληξαν στις 31 Δεκεμβρίου 2010 και 31 Δεκεμβρίου 2011, ελήφθησαν τον Δεκέμβριο του 2017 και υπόκεινται σε νομική αμφισβήτηση από την εταιρεία. Συνοπτικά, οι εκθέσεις αξιώνουν πρόσθετους φόρους ύψους €22,5 εκατ. και πρόστιμα €23,5 εκατ. για κονδύλια που αφορούν σε τέλος χαρτοσήμου, διάφορες μη εκπιπτόμενες δαπάνες και άλλες προσαρμογές φόρου εισοδήματος. Η εταιρεία, αφού μελέτησε τις εκθέσεις των φορολογικών ελέγχων, αμφισβητεί τους επιβληθέντες επιπρόσθετους φόρους και προσαυξήσεις (τα οποία υπερβαίνουν τα ποσά που έχουν ήδη συμπεριληφθεί στις κανονικές φορολογικές δηλώσεις της εταιρείας) και έχει προχωρήσει σε όλες τις προβλεπόμενες από τις σχετικές διατάξεις ενέργειες και ένδικα μέσα προσφυγής κατά αυτών των ποσών.

Παρά το γεγονός ότι η εταιρεία αμφισβητεί την επιβολή πρόσθετων φόρων, εντούτοις υποχρεούται να καταβάλει το 50% των καταλογισμένων ποσών (φόρων και προστίμων) από τους πιο πάνω φορολογικούς ελέγχους προκειμένου να έχει το δικαίωμα να ασκήσει ένδικα μέσα. Η

καταβολή των απαιτούμενων ποσών πραγματοποιήθηκε εντός των προβλεπόμενων προθεσμιών, ενώ τα υπόλοιπα ποσά συμψηφίσθηκαν από τις Αρχές με επιστρεπτέα ποσά φόρων στο σύνολό τους, εντός του 2018. Το σύνολο των ποσών αυτών, εμφανίζεται σε λογαριασμούς της γραμμής «Φόρος εισοδήματος – απαίτηση» αν το ποσό αφορά φόρο εισοδήματος ή της γραμμής «Πελάτες και λοιπές απαιτήσεις» αν το ποσό αφορά άλλους φόρους, καθώς η Εταιρία εκτιμά ότι θα επιτύχει στις προσφυγές της. Όσον αφορά τις προσαυξήσεις, οι Εκθέσεις αξιώνουν ποσό ίσο με το 120% του αρχικού φόρου, αντί του προβλεπόμενου 50%. Το ποσό αυτό αμφισβητείται επίσης δικαστικά από την εταιρεία.

Επί των παραπάνω προσφυγών, εκδόθηκαν το Μάρτιο 2021 οι Αποφάσεις του Διοικητικού Εφετείου Αθηνών, σύμφωνα με τις οποίες συνοπτικά: διαγράφονται καταλογισθείσες λογιστικές διαφορές και πρόσθετοι φόροι και επιστρέφεται συνολικό ποσό ύψους € 18,2 εκατ., επιπλέον, όσον αφορά στο χαρτόσημο, γίνονται δεκτές εν μέρει οι προσφυγές και επιστρέφονται πρόσθετοι φόροι ύψους 3,8 εκατ..

Η εταιρεία έχει προβεί στην άσκηση αναιρέσεων, στο βαθμό που δεν έγιναν δεκτές οι προσφυγές της και πιστεύει ότι το αποτέλεσμα αυτών θα είναι υπέρ της.

Επί του παρόντος, έχει ληφθεί εντολή ελέγχου για τη χρήση που έληξε στις 31 Δεκεμβρίου 2012, η οποία σύμφωνα με τις γενικές διατάξεις, έχει παραγραφεί.

Εντός του Μαρτίου 2020, ελήφθη νέα εντολή ελέγχου, για έλεγχο των χρήσεων 2014 έως και 2017, ο οποίος σχετίζεται με συγκεκριμένα φορολογικά θέματα. Η σχετική Έκθεση Ελέγχου επιδόθηκε τον Φεβρουάριο 2021 χωρίς ευρήματα. Επιπλέον, εντός του Ιουλίου του 2020, ελήφθη νέα εντολή τακτικού ελέγχου για τη χρήση 2014, για το σύνολο των φορολογικών θεμάτων. Ο έλεγχος αυτός ολοκληρώθηκε και εντός του Δεκεμβρίου 2020 κοινοποιήθηκαν τα οριστικά φύλλα και Εκθέσεις Ελέγχου. Συνοπτικά, οι εκθέσεις αξιώνουν πρόσθετα ποσά ύψους € 16,2 εκατ., προστίμου € 8,1 εκατ. και προσαυξήσεων € 9,5 εκατ., για κονδύλια που αφορούν σε τέλος χαρτοσήμου, ενώ διάφορες μη εκπιπτόμενες δαπάνες και άλλες προσαρμογές φόρου εισοδήματος, δεν δημιουργούν πρόσθετη οφειλή, καθότι η χρήση 2014 είναι ζημιολόγος. Η εταιρεία, μελέτησε τις αντίστοιχες εκθέσεις και αμφισβητεί τα επιβληθέντα επιπρόσθετα ποσά και προσαυξήσεις. Εντός του Ιανουαρίου 2021 η εταιρεία προέβη στην κατάθεση ενδικοφανούς προσφυγής, καταβάλλοντας το προβλεπόμενο ποσό προβεβαίωσης 50% ύψους € 16,9 εκατ., ασκώντας όλες τις προβλεπόμενες από τις σχετικές διατάξεις ενέργειες και ένδικα μέσα κατά των παραπάνω ποσών. Το υπόλοιπο 50% καταβλήθηκε μέσω συμψηφισμού, οπότε έχει πλέον καταβληθεί το σύνολο των καταλογισθέντων ποσών.

Η Εταιρεία θεωρεί ότι θα δικαιωθεί στην άσκηση των προσφυγών της και τα εν λόγω ποσά θα ανακτηθούν.

Ομοίως, οι δύο κύριες θυγατρικές λιανικής εμπορίας στην Ελλάδα, οι οποίες κατά τη διάρκεια του 2016 συγχωνεύθηκαν, έχουν ελεγχθεί ως εξής:

- Η εταιρεία Ελληνικά Καύσιμα Α.Ε. έχει ελεγχθεί έως και τη χρήση που έληξε στις 31 Δεκεμβρίου 2011, ενώ έχουν ληφθεί εντολές ελέγχου για τις επόμενες χρήσεις έως και εκείνη που έληξε στις

31 Δεκεμβρίου 2013, οι οποίες σύμφωνα με τις γενικές διατάξεις έχουν παραγραφεί. Οι πιο πρόσφατες Εκθέσεις Φορολογικού Ελέγχου για το 2010 και το 2011 παραδόθηκαν τον Δεκέμβριο του 2017 και αξιώνουν πρόσθετους φόρους ύψους €1,6 εκατ. και προσαυξήσεις ύψους €1,9 εκατ. για παρόμοιους λόγους με την ΕΛΛΗΝΙΚΑ ΠΕΤΡΕΛΑΙΑ, όπως αναφέρονται ανωτέρω. Η διαδικασία που ακολουθήθηκε είναι ακριβώς η ίδια με εκείνη που περιγράφεται παραπάνω για την ΕΛΛΗΝΙΚΑ ΠΕΤΡΕΛΑΙΑ και η θυγατρική έχει ήδη προχωρήσει στις σχετικές νομικές ενέργειες.

Μετά την εκδίκαση των σχετικών υποθέσεων, εκδόθηκαν εντός του 3ου τριμήνου 2019, οι αντίστοιχες Αποφάσεις του Διοικητικού Εφετείου, με τις οποίες: για τις μεν υποθέσεις χαρτοσήμου, ύψους € 3,4 εκατ. δικαιώνεται η εταιρεία και διατάσσεται η επανεκκαθάριση και επιστροφή των αντίστοιχων καταβληθέντων ποσών, που έχει ήδη ολοκληρωθεί, ενώ για την υπόθεση ΦΑΠ 2010 ύψους € 0,1 εκατ., για την οποία δεν έγινε δεκτή η προσφυγή μας, η εταιρεία άσκησε αναίρεση.

- Η εταιρεία ΕΚΟ ΑΒΕΕ έως και τη χρήση που έληξε στις 31 Δεκεμβρίου 2010, ενώ έχει ληφθεί εντολή ελέγχου για τη χρήση που έληξε στις 31 Δεκεμβρίου 2012, η οποία σύμφωνα με τις γενικές διατάξεις έχει παραγραφεί. Οι πιο πρόσφατες Εκθέσεις Φορολογικού Ελέγχου για το 2008, το 2009 και το 2010 παραδόθηκαν το Φεβρουάριο του 2018 και αξιώνουν πρόσθετα τέλη χαρτοσήμου ύψους €4,1 εκατ. και πρόστιμα ύψους €3,5 εκατ. Η διαδικασία που ακολουθήθηκε είναι ακριβώς η ίδια με εκείνη που περιγράφεται παραπάνω για την ΕΛΛΗΝΙΚΑ ΠΕΤΡΕΛΑΙΑ και η θυγατρική έχει ήδη προχωρήσει στις σχετικές νομικές ενέργειες.

Μετά την εκδίκαση των σχετικών υποθέσεων, κοινοποιήθηκαν εντός του 1^{ου} τριμήνου 2020, οι αντίστοιχες Αποφάσεις του Διοικητικού Εφετείου, με τις οποίες δικαιώνεται η εταιρεία και διατάσσεται η επανεκκαθάριση και επιστροφή των αντίστοιχων καταβληθέντων ποσών, που έχει ήδη ολοκληρωθεί.

Παρά το γεγονός ότι οι εταιρείες αμφισβητούν την επιβολή πρόσθετων φόρων, εντούτοις υποχρεούνται να καταβάλουν το 50% των καταλογισμένων ποσών (φόρων και προστίμων) από τους πιο πάνω φορολογικούς ελέγχους προκειμένου να έχουν το δικαίωμα να ασκήσουν ένδικα μέσα. Η καταβολή των απαιτούμενων ποσών πραγματοποιήθηκε εντός των προβλεπόμενων προθεσμιών, ενώ τα υπόλοιπα ποσά έχουν συμψηφισθεί από τις Αρχές με επιστρεπτέα ποσά φόρων στο σύνολό τους εντός του 2018. Το σύνολο των ποσών που πληρώθηκαν ή συμψηφίσθηκαν, εμφανίζεται σε λογαριασμούς Απαιτήσεων των ενοποιημένων οικονομικών καταστάσεων, καθώς η Εταιρία εκτιμά ότι θα επιτύχει στις προσφυγές της.

Η Διοίκηση πιστεύει ότι δεν θα προκύψουν σημαντικές φορολογικές επιβαρύνσεις είτε από μελλοντικούς φορολογικούς ελέγχους είτε από την έκβαση των επίδικων υποθέσεων, πέραν αυτών που αναφέρονται και συμπεριλαμβάνονται ήδη στις ενοποιημένες οικονομικές καταστάσεις για το έτος που έληξε στις 31 Δεκεμβρίου 2021. Ο Όμιλος έχει αναγνωρίσει οποιοσδήποτε προκαταβολές σχετικές με φόρους και πρόστιμα, που αφορούν σε παλαιότερες διαφορές με τις φορολογικές αρχές, στις λοιπές απαιτήσεις, στον βαθμό που εκτιμά ότι τα ποσά αυτά θα είναι τελικά ανακτήσιμα

Σημειώνεται ότι σύμφωνα με τις σχετικές διατάξεις, για τις χρήσεις 2011 έως και τη χρήση που έληξε στις 31 Δεκεμβρίου 2020, οι Ελληνικές εταιρείες του Ομίλου έλαβαν από τους τακτικούς τους Ορκωτούς Ελεγκτές-Λογιστές «Ετήσιο Φορολογικό Πιστοποιητικό» με γνώμη χωρίς επιφύλαξη, όπως προβλέπεται από τον Νόμο 2238/1994, Άρθρο 82, παρ. 5 και το Νόμο 4174/2013, άρθρο 65^Α. Η Διοίκηση εκτιμά πως το ίδιο θα ισχύσει και για τη χρήση 2021.

β) Καταλογιστικές πράξεις τελωνείων

Τελωνειακά «ελλείματα»

Εντός του 2008, παρελήφθησαν από το Τελωνείο καταλογιστικές πράξεις συνολικού ύψους περίπου €40 εκατ. για φερόμενα τελωνειακά «ελλείματα» των φορολογικών αποθηκών της Εταιρείας για συγκεκριμένες περιόδους μεταξύ των ετών 2001 – 2005. Η Εταιρεία προσέφυγε κατά των σχετικών πράξεων ενώπιον του Διοικητικού Πρωτοδικείου, και η Διοίκηση θεωρεί ότι η υπόθεση θα έχει θετική κατάληξη μετά την ολοκλήρωση της δικαστικής διαδικασίας.

Ανεξάρτητα από την κατάθεση των παραπάνω προσφυγών, το Τελωνείο προχώρησε σε παρακράτηση ποσού €54 εκατ. (σύνολο καταλογισθέντων ποσών πλέον προσαυξήσεων) βεβαιωμένων επιστροφών Φ.Π.Α (Σημ.12). Η Εταιρεία κατέθεσε δύο προσφυγές κατά της φορολογούσας αρχής και κατά του Τελωνείου, ενώπιον των Διοικητικών Πρωτοδικείων Αθηνών και Πειραιώς αντίστοιχα. Το Πρωτοδικείο Αθηνών εξέδωσε απόφαση με την οποία δικαιώνει την Εταιρεία, απορρίπτοντας την εν λόγω παρακράτηση ως μη νόμιμη. Η προσφυγή κατά της καταλογιστικής πράξης 935/2008 ύψους € 3,5 εκατ. έχει εκδικασθεί σε πρώτο βαθμό χωρίς να γίνει δεκτή, η εταιρεία άσκησε αναίρεση η οποία είχε οριστεί στις 9 Ιουνίου 2021 αλλά αναβλήθηκε για τις 15 Δεκεμβρίου 2021. Το Νοέμβριο 2020 εκδικάσθηκε ενώπιον του Διοικητικού Εφετείου Πειραιά, η προσφυγή κατά της καταλογιστικής πράξης 989/2008 ύψους € 35,7 εκατ. και αναμένεται η έκδοση απόφασης. Η Εταιρεία εκτιμά ότι θα μπορέσει να ανακτήσει τα ανωτέρω ποσά.

Λοιπά τελωνειακά θέματα

Στο Συμβούλιο της Επικρατείας Ενώπιον των Διοικητικών Δικαστηρίων ουσίας ή του Συμβουλίου της Επικρατείας (ΣτΕ) εκκρεμούν αναίρεσεις κατά αποφάσεων Διοικητικών Δικαστηρίων ουσίας για διάφορες υποθέσεις συμψηφιστικών ατελειών αναφορικά με περιπτώσεις εικονικών ανεφοδιασμών πετρελαϊκού προϊόντος από πρατηριούχους. Επίσης έχουν εκδοθεί και κάποιες αποφάσεις του ΣτΕ επί παρομοίων υποθέσεων οι οποίες είτε απορρίπτονται αναίρεσεις της εταιρείας ΕΚΟ, είτε κάνουν δεκτές τις αναίρεσεις του Δημοσίου και αναπέμπουν στο Διοικητικό Εφετείο για νέα κρίση επί της ουσίας και οι οποίες είτε βρίσκονται σε φάση αναίρεσης ή αναίρεσης μετ' αναπομπής από την εταιρεία ΕΚΟ, είτε σε φάση αναίρεσης από το Ελληνικό Δημόσιο. Το συνολικό ποσό που έχει καταλογιστεί ανέρχεται σε €15,9 εκατ., ενώ ποσό ύψους €13,3 εκατ. έχει καταβληθεί και έχει καταχωρηθεί ως απαίτηση στις ενδιάμεσες συνοπτικές ενοποιημένες οικονομικές καταστάσεις (31 Δεκεμβρίου 2020: €13,3 εκατ.).

Αναφορικά με τις υποθέσεις της ΕΚΟ, ο Όμιλος έχει προχωρήσει σε προσφυγή ενώπιον του Ευρωπαϊκού Δικαστηρίου των Δικαιωμάτων του Ανθρώπου («ΕΔΔΑ»), καθώς η Εταιρεία φρονεί ότι οι εν λόγω εις βάρος της αποφάσεις του ΣτΕ αντίκεινται στις διατάξεις της Ευρωπαϊκής Σύμβασης για τα

Δικαιώματα του Ανθρώπου (ΕΣΔΑ). Το ΕΔΔΑ γνωστοποίησε στην ΕΚΟ ότι η προσφυγή της είναι παραδεκτή και θα εκδικαστεί επί της ουσίας.

Στα πλαίσια αυτό, η Διοίκηση του Ομίλου εκτιμά ότι οι πιθανότητες ευνοϊκής κρίσης για την ΕΚΟ από τα υπερεθνικά Δικαστήρια είναι σημαντικές, κάτι το οποίο θα έχει ως αποτέλεσμα την ευνοϊκή μεταβολή της διαμορφωθείσας νομολογίας του ΣτΕ και υπό αυτήν την έννοια, ότι είναι περισσότερο πιθανό να υπάρξει θετική έκβαση επί των ανωτέρω υποθέσεων και για το λόγο αυτό δεν έχει σχηματισθεί σχετική πρόβλεψη στις οικονομικές καταστάσεις του Ομίλου.

Εντός του 2019, οι τελωνειακές αρχές της Βόρειας Μακεδονίας, πραγματοποίησαν έλεγχο στην ΟΚΤΑ, αναφορικά με το φόρο κατανάλωσης στις εισαγωγές eurodiesel για τις χρήσεις 2014-2018. Θεώρησαν ότι, ο φόρος κατανάλωσης που αφορά τις εισαγωγές αυτές, δεν έχει υπολογισθεί ορθά και εξέδωσαν σχετικές αποφάσεις για τη χρήση 2014, καταλογίζοντας επιπλέον συνολικό ποσό € 380 χιλ., το οποίο καταβλήθηκε τον Ιανουάριο του 2020. Η εταιρεία άσκησε σχετικές προσφυγές εντός του 2019, ζητώντας την πλήρη ακύρωση των καταλογισμών, θεωρώντας ότι οι τελωνειακές αρχές προέβησαν σε ουσιώδεις παρατυπίες, μη τεκμηρίωση της υπόθεσης και μη ορθή εφαρμογή των διατάξεων. Από τον Ιούλιο 2020 μέχρι και τον Δεκέμβριο 2021, επιδόθηκαν νέες αποφάσεις για τις χρήσεις 2015, 2016 και 2017, καταλογίζοντας επιπλέον συνολικό ποσό € 13,5 εκατ.. Η ΟΚΤΑ άσκησε σχετικές προσφυγές εντός των προβλεπόμενων προθεσμιών, ζητώντας την πλήρη ακύρωση όλων των καταλογισμών, για τους ίδιους λόγους. Στις 31 Δεκεμβρίου 2021, περιλαμβάνεται στην ενοποιημένη κατάσταση οικονομικής θέσης πρόβλεψη ύψους 15,9 εκατ. ευρώ (31 Δεκεμβρίου 2020: 12,7 εκατ. ευρώ) που αντιπροσωπεύει την καλύτερη εκτίμηση του Ομίλου για τις πιθανές μελλοντικές ταμειακές εκροές έναντι της έκθεσής του σε αυτήν την αβέβαιη φορολογική θέση. Το ανώτερο ποσό που μπορεί να επιβληθεί στον Όμιλο από τις τελωνειακές αρχές, ανέρχεται σε € 17,8 εκατ. και αποτελείται από φόρους κατανάλωσης, τόκους και Φ.Π.Α. Ο Όμιλος διατηρεί τη θέση του ότι ενήργησε σε πλήρη συμμόρφωση με όλους τους σχετικούς νόμους και διατάξεις, καθώς και σύμφωνα με τις ληφθείσες γνώμες των εμπειρογνομόνων, προτίθεται δε να αμφισβητήσει την απόφαση αυτή, εξαντλώντας κάθε ένδικο μέσο σε τοπικό και ει δυνατόν σε διεθνές επίπεδο.

35 Δεσμεύσεις και συμβατικές υποχρεώσεις

(α) Δεσμεύσεις για κεφαλαιουχικές επενδύσεις

Οι σημαντικότερες συμβατικές υποχρεώσεις του Ομίλου αφορούν κυρίως δεσμεύσεις για το φωτοβολταϊκό έργο στην ευρύτερη περιοχή της Κοζάνης καθώς και την αναβάθμιση των διυλιστηρίων που ανέρχονται σε €61 εκατ. στις 31 Δεκεμβρίου 2021(31 Δεκεμβρίου 2020: €154 εκατ., όπου το μεγαλύτερο μέρος του ποσού σχετίζεται με το φωτοβολταϊκό έργο στην ευρύτερη περιοχή της Κοζάνης και με την αναβάθμιση των διυλιστηρίων).

(β) Δεσμεύσεις για έρευνα υδρογονανθράκων

Το ποσό των συμβατικών υποχρεώσεων του Ομίλου για έρευνα υδρογονανθράκων είναι €4,3 εκατ. (31 Δεκεμβρίου 2020: €24,5 εκατ.). Ο Όμιλος δε σκοπεύει να προχωρήσει σε περαιτέρω ερευνητικές δραστηριότητες σε ορισμένες χερσαίες περιοχές και θα επιστρέψει τα αντίστοιχα δικαιώματα στο

Ελληνικό Κράτος. Ο Όμιλος έχει λάβει νομική έκθεση που επιβεβαιώνει ότι η επιστροφή των συγκεκριμένων αδειών είναι σύμφωνη με τους συμβατικούς όρους και δεν προκύπτει κάποια πρόσθετη υποχρέωση. Επομένως, τα ποσά αυτά δεν περιλαμβάνονται στις δεσμεύσεις και στις συμβατικές υποχρεώσεις που γνωστοποιούνται στις 31 Δεκεμβρίου 2021.

(γ) Ενέγγυες πιστώσεις

Ο Όμιλος είναι πιθανόν να δεχθεί αίτημα από προμηθευτές ώστε να παράσχει τραπεζικές ενέγγυες πιστώσεις, με στόχο να επιτύχει ευνοϊκότερους όρους συναλλαγής και πίστωσης. Στις περιπτώσεις όπου έχει ήδη καταχωρηθεί η υποχρέωση στις οικονομικές καταστάσεις, δεν χρειάζεται περαιτέρω γνωστοποίηση της συγκεκριμένης δέσμευσης. Στις περιπτώσεις όπου η συναλλαγή πραγματοποιείται μετά την ημερομηνία Ισολογισμού, ο Όμιλος δεν είναι υπόχρεος να διακανονίσει την ενέγγυα πίστωση εντός της περιόδου, άρα δεν αναγνωρίζεται και η αντίστοιχη υποχρέωση.

(δ) Σύμβαση δικαιώματος πώλησης και αγοράς αποθέματος πετρελαίου

Η εταιρεία ΕΛΛΗΝΙΚΑ ΠΕΤΡΕΛΑΙΑ έχει συνάψει συμβάσεις δικαιωμάτων αγοράς και πώλησης που της δίνουν το δικαίωμα να αγοράσει απόθεμα πετρελαίου, από τη συνδεδεμένη εταιρία ΟΤSM. Τα δικαιώματα πώλησης και αγοράς μπορούν να ασκηθούν από τα συμβαλλόμενα μέρη σε οποιαδήποτε χρονική στιγμή πριν τη λήξη τους υπό ορισμένες προϋποθέσεις. Η τρέχουσα αξία αποτίμησης αυτών των δικαιωμάτων είναι ασήμαντη γιατί οι όροι της σύμβασης έχουν καθοριστεί έτσι ώστε οι σχετικές συναλλαγές να εκτελεστούν με τρέχουσες τιμές με συνέπεια να έχουν μηδενική επίδραση σε οποιαδήποτε χρονική στιγμή άσκησης των δικαιωμάτων.

36 Συναλλαγές με συνδεδεμένα μέρη

Στη Ενοποιημένη Κατάσταση Συνολικών Εισοδημάτων συμπεριλαμβάνονται έσοδα, δαπάνες και έξοδα, τα οποία προκύπτουν από τις συναλλαγές μεταξύ του Ομίλου και συνδεδεμένων μερών. Τέτοιες συναλλαγές περιλαμβάνουν κυρίως πωλήσεις και αγορές των αγαθών και υπηρεσιών στο πλαίσιο της συνήθους λειτουργίας του Ομίλου.

Συναλλαγές έχουν πραγματοποιηθεί με τις ακόλουθες συγγενείς εταιρείες:

α) Συγγενείς Εταιρείες και κοινοπραξίες του Ομίλου που ενοποιούνται με τη μέθοδο της καθαρής θέσης:

- Εταιρεία Αγωγού Καυσίμων Αεροδρομίου Αθηνών Α.Ε. (ΕΑΚΑΑ)
- ΔΕΠΑ Εμπορίας Α.Ε. (πρώην Δημόσια Επιχείρηση Αερίου Α.Ε. – ΔΕΠΑ Α.Ε.)
- ΔΕΠΑ Υποδομών Α.Ε.
- ΔΕΠΑ Διεθνών Έργων Α.Ε.
- Elpedison B.V.
- Spata Aviation Fuel Company S.A. (SAFCO)

- ΕΛΠΕ Θράκη Α.Ε. (Εκκαθαρίστηκε τον Απρίλιο 2020)
- D.M.E.P HOLDCO
- V LPG Plant Ltd

	Έτος που έληξε	
	31 Δεκεμβρίου 2021	31 Δεκεμβρίου 2020
Χρεώσεις σε συνδεδεμένες επιχειρήσεις (πωλήσεις)		
Συνδεδεμένες εταιρείες	124.683	985.957
Κοινοπραξίες	63.187	1.151
Σύνολο	187.870	987.108
Χρεώσεις από συνδεδεμένες επιχειρήσεις (κόστος πωληθέντων)		
Συνδεδεμένες εταιρείες	559.802	751.131
Κοινοπραξίες	129.888	49.843
Σύνολο	689.690	800.974
	31 Δεκεμβρίου 2021	31 Δεκεμβρίου 2020
Υπόλοιπο σε συνδεδεμένες επιχειρήσεις (Προμηθευτές και λουτές υποχρεώσεις)		
Συνδεδεμένες εταιρείες	15.768	8.146
Κοινοπραξίες	134	17.584
Σύνολο	15.902	25.730
Υπόλοιπο από συνδεδεμένες επιχειρήσεις (Πελάτες και λουτές απαιτήσεις)		
Συνδεδεμένες εταιρείες	9.609	52.313
Κοινοπραξίες	48.349	614
Σύνολο	57.958	52.927

Η μητρική εταιρεία έχει εκδώσει επιστολές διαβεβαιώσεων και εγγυητικές επιστολές προς τρίτους και τράπεζες για δάνεια που αυτές έχουν χορηγήσει στην Elredison S.A., που είναι 100% θυγατρική της Elredison B.V., το ανεξόφλητο υπόλοιπο των οποίων την 31 Δεκεμβρίου 2021 ανερχόταν στο ισόποσο των €106 εκατ. (31 Δεκεμβρίου 2020: €111 εκατ.).

β) Συνδεδεμένα μέρη που τελούν υπό κοινό έλεγχο με τον Όμιλο λόγω της κοινής συμμετοχής του Ελληνικού Δημοσίου και παρουσιάζουν σημαντικές συναλλαγές με τον Όμιλο:

- Δημόσια Επιχείρηση Ηλεκτρισμού Α.Ε. (ΔΕΗ)
- Ελληνικές Ένοπλες Δυνάμεις
- Οδικές Συγκοινωνίες Α.Ε. (ΟΣΥ)
- Λιγνιτική Μεγαλόπολης Α.Ε.
- Λιγνιτική Μελίτης Α.Ε.
- Διαχειριστής Ελληνικού Δικτύου Διανομής Ηλεκτρικής Ενέργειας Α.Ε. (ΔΕΔΔΗΕ)
- Διαχειριστής Εθνικού Συστήματος Φυσικού Αερίου Α.Ε. (ΔΕΣΦΑ)

Για τη χρήση που έληξε στις 31 Δεκεμβρίου 2021, οι συναλλαγές και τα υπόλοιπα του Ομίλου με τα παραπάνω μέρη ήταν τα εξής:

- Πωλήσεις του Ομίλου €231 εκατ. (31 Δεκεμβρίου 2020: €220 εκατ.)
- Αγορές του Ομίλου €35 εκατ. (31 Δεκεμβρίου 2020: €49 εκατ.)
- Απαιτήσεις €37 εκατ. (31 Δεκεμβρίου 2020: €38 εκατ.)
- Δεν υπήρχαν Υποχρεώσεις κατά τη περίοδο που έληξε στις 31 Δεκεμβρίου 2021 (31 Δεκεμβρίου 2020: €16 εκατ.).

γ) Ο Όμιλος διοικείται από τα μέλη του Διοικητικού Συμβουλίου (Εκτελεστικά και Μη Εκτελεστικά Μέλη του Διοικητικού Συμβουλίου της ΕΛΛΗΝΙΚΑ ΠΕΤΡΕΛΑΙΑ) και από τους Γενικούς Διευθυντές. Οι αμοιβές που καταβλήθηκαν ή έχουν λογισθεί προς τους ανωτέρω αναλύονται ως εξής:

	Έτος που έληξε	
	31 Δεκεμβρίου 2021	31 Δεκεμβρίου 2020
Αμοιβές	5.633	4.667
Παροχές λόγω εξόδου από την υπηρεσία	185	149
Σύνολο	5.818	4.816

δ) Ο Όμιλος συμμετέχει στις ακόλουθες από κοινού ελεγχόμενες δραστηριότητες με τρίτους σχετικές με την έρευνα και παραγωγή υδρογονανθράκων στην Ελλάδα:

- Energean International E&P S.p.A. (Ελλάδα, Πατραϊκός Κόλπος)
- Calfrac well services Ltd (Ελλάδα, Θρακικό πέλαγος)
- Energean Hellas Ltd, Energean International E&P S.p.A. (Ελλάδα, Μπλοκ 2)
- Total E&P Greece B.V., Exxon Mobil Exploration and Production Greece (Crete) B.V. (Ελλάδα, Μπλοκ Δυτικά της Κρήτης).
- Total E&P Greece B.V., Exxon Mobil Exploration and Production Greece (Crete) B.V. (Ελλάδα, Μπλοκ Νοτιοδυτικά της Κρήτης).
- Repsol Greece Ionian S.L. SUC (Ελλάδα, Μπλοκ Ιόνιο).

Ο Όμιλος έχει 50% συμμετοχή ως Διαχειριστής, μέσω της θυγατρικής εταιρείας ΕΛΠΕ ΠΑΤΡΑΙΚΟΣ στο επιχειρηματικό σχήμα την Energean International E&P S.p.A. (50%) για τη θαλάσσια περιοχή του Πατραϊκού Κόλπου (δυτικά). Τον Νοέμβριο 2021, ο Ανάδοχος γνωστοποίησε στον Εκμισθωτή την παραίτηση του από τα δικαιώματα έρευνας λόγω ανυπαίτιας αδυναμίας του για την εκτέλεση του έργου.

Τον Δεκέμβριο 2021 υπεγράφη η Συμφωνία Αποχώρησης με την εταιρεία “Repsol Greece Ionian S.L.” σύμφωνα με την οποία η ισπανική εταιρεία μεταβιβάζει το 50% των δικαιωμάτων και υποχρεώσεων της Σύμβασης Μίσθωσης της περιοχής του Ιονίου καθώς και τη διαχείριση στην εταιρεία ΕΛΠΕ ΙΟΝΙΟ. Έπειτα από την έγκριση του Υπουργείου Περιβάλλοντος και Ενέργειας στις 31 Δεκεμβρίου 2021 για την μεταβίβαση του 50% των δικαιωμάτων και υποχρεώσεων και την έγκριση από την Ελληνική Διαχειριστική Εταιρεία Υδρογονανθράκων (ΕΔΕΥ) για τη μεταβολή Εντολοδόχου στις 31 Δεκεμβρίου

2021, η ΕΛΠΕ ΙΟΝΙΟ, με ισχύ από 10 Ιανουαρίου 2022, έγινε ο Εκμισθωτής με 100% συμμετοχή στο Μπλοκ.

37 Κύριες θυγατρικές, συγγενείς εταιρείες και κοινοπραξίες που ενοποιούνται στις οικονομικές καταστάσεις

ΟΝΟΜΑΣΙΑ ΕΤΑΙΡΕΙΑΣ	ΔΡΑΣΤΗΡΙΟΤΗΤΑ	Έδρα Εταιρείας	Ποσοστό συμμετοχής	Μέθοδος Ενοποίησης
ΕΛΛΗΝΙΚΑ ΚΑΥΣΙΜΑ ΟΡΥΚΤΕΛΑΙΑ ΑΒΕΕ	Εμπορική	ΕΛΛΑΔΑ	100,00%	ΠΛΗΡΗΣ
ΕΚΟΤΑ ΚΩ Α.Ε.	Εμπορική	ΕΛΛΑΔΑ	49,00%	ΠΛΗΡΗΣ
ΕΚΟ ΚΑΛΥΨΩ Μ.Ε.Π.Ε.	Εμπορική	ΕΛΛΑΔΑ	100,00%	ΠΛΗΡΗΣ
ΕΚΟ ΗΡΑ Ν.Ε.	Ναυτιλιακή /	ΕΛΛΑΔΑ	100,00%	ΠΛΗΡΗΣ
ΕΚΟ ΑΦΡΟΔΙΤΗ Ν.Ε.	Ναυτιλιακή /	ΕΛΛΑΔΑ	100,00%	ΠΛΗΡΗΣ
ΕΚΟ ΒΟΥΛΓΑΡΙΑ ΕΑΔ	Εμπορική	ΒΟΥΛΓΑΡΙΑ	100,00%	ΠΛΗΡΗΣ
ΕΚΟ ΣΕΡΒΙΑ ΑΔ	Εμπορική	ΣΕΡΒΙΑ	100,00%	ΠΛΗΡΗΣ
HELLENIC PETROLEUM INTERNATIONAL GmbH	Μητρική υποομίλου	ΑΥΣΤΡΙΑ	100,00%	ΠΛΗΡΗΣ
ΕΛΠΕ ΚΥΠΡΟΣ ΛΤΔ	Εμπορική	ΗΝΩΜΕΝΟ	100,00%	ΠΛΗΡΗΣ
R.A.M.OIL Κύπρος LTD	Εμπορική	ΚΥΠΡΟΣ	100,00%	ΠΛΗΡΗΣ
ΕΚΟ LOGISTICS LTD (πρώην YUGEN LTD)	Εμπορική	ΚΥΠΡΟΣ	100,00%	ΠΛΗΡΗΣ
HELPE COMPANY HOLDING LTD	Εμπορική	ΚΥΠΡΟΣ	100,00%	ΠΛΗΡΗΣ
HELLENIC PETROLEUM BULGARIA (HOLDINGS) LTD	Μητρική υποομίλου	ΚΥΠΡΟΣ	100,00%	ΠΛΗΡΗΣ
HELLENIC PETROLEUM SERBIA (HOLDINGS) LTD	Μητρική υποομίλου	ΚΥΠΡΟΣ	100,00%	ΠΛΗΡΗΣ
JUGOPETROL AD	Εμπορική	ΜΑΥΡΟΒΟΥΝΙΟ	54,35%	ΠΛΗΡΗΣ
GLOBAL ALBANIA A.E	Εμπορική	ΑΛΒΑΝΙΑ	99,96%	ΠΛΗΡΗΣ
ΕΛΠΕΤ ΒΑΛΚΑΝΙΚΗ Α.Ε.	Μητρική υποομίλου	ΕΛΛΑΔΑ	100,00%	ΠΛΗΡΗΣ
ΒΑΡΔΑΞ Α.Ε.	Αγωγός πετρελαίου	ΕΛΛΑΔΑ	80,00%	ΠΛΗΡΗΣ
ΟΚΤΑ CRUDE OIL REFINERY A.D	Διύλιση	ΣΚΟΠΙΑ	81,51%	ΠΛΗΡΗΣ
ΑΣΠΡΟΦΟΣ Α.Ε.	Μηχανολογική	ΕΛΛΑΔΑ	100,00%	ΠΛΗΡΗΣ
HELPE DIGITAL A.E.	Παροχή υπηρεσιών	ΕΛΛΑΔΑ	100,00%	ΠΛΗΡΗΣ
ΝΤΙΑΞΟΝ Α.Ε.	Πετροχημικά	ΕΛΛΑΔΑ	100,00%	ΠΛΗΡΗΣ
ΑΠΟΛΛΩΝ Ν.Ε. (Υπό εκκαθάριση)	Ναυτιλιακή / Διύλιση	ΕΛΛΑΔΑ	100,00%	ΠΛΗΡΗΣ
HELLENIC PETROLEUM FINANCE PLC	Χρηματοοικον.	ΗΝΩΜΕΝΟ	100,00%	ΠΛΗΡΗΣ
ΕΛΠΕ ΔΙΕΘΝΗΣ ΣΥΜΒΟΥΛΕΥΤΙΚΗ Α.Ε.	Συμβουλευτικές	ΕΛΛΑΔΑ	100,00%	ΠΛΗΡΗΣ
ΕΛΠΕ ΑΝΑΝΕΩΣΙΜΕΣ ΠΗΓΕΣ ΕΝΕΡΓΕΙΑΣ Α.Ε.	Ενέργεια	ΕΛΛΑΔΑ	100,00%	ΠΛΗΡΗΣ
ΕΛΠΕ-ΛΑΡΚΟ ΕΝΕΡΓΕΙΑΚΗ ΣΕΡΒΙΩΝ Α.Ε.	Ενέργεια	ΕΛΛΑΔΑ	51,00%	ΠΛΗΡΗΣ
ΕΝΕΡΓΕΙΑΚΗ ΠΥΛΟΥ ΜΕΘΩΝΗΣ Α.Ε.	Ενέργεια	ΕΛΛΑΔΑ	100,00%	ΠΛΗΡΗΣ
ΕΛΠΕ ΑΝΑΝΕΩΣΙΜΕΣ ΑΙΟΛΙΚΑ ΠΑΡΚΑ ΕΥΒΟΙΑΣ	Ενέργεια	ΕΛΛΑΔΑ	100,00%	ΠΛΗΡΗΣ
ΑΙΟΛΙΚΗ ΕΝΕΡΓΕΙΑΚΗ ΕΥΒΟΙΑΣ Α.Ε.	Ενέργεια	ΕΛΛΑΔΑ	100,00%	ΠΛΗΡΗΣ
ΑΙΟΛΙΚΗ ΕΝΕΡΓΕΙΑΚΗ ΑΧΛΑΔΟΤΟΠΟΣ Α.Ε.	Ενέργεια	ΕΛΛΑΔΑ	100,00%	ΠΛΗΡΗΣ
ΑΤΕΝ ΕΝΕΡΓΕΙΑΚΗ Α.Ε.	Ενέργεια	ΕΛΛΑΔΑ	100,00%	ΠΛΗΡΗΣ
ΚΟΖΙΛΙΟ 1	Ενέργεια	ΕΛΛΑΔΑ	100,00%	ΠΛΗΡΗΣ
ΚΟΖΙΛΙΟ 1	Ενέργεια	ΕΛΛΑΔΑ	100,00%	ΠΛΗΡΗΣ
CHRONUS 2	Ενέργεια	ΕΛΛΑΔΑ	100,00%	ΠΛΗΡΗΣ
CHRONUS 3	Ενέργεια	ΕΛΛΑΔΑ	100,00%	ΠΛΗΡΗΣ
CHRONUS 4	Ενέργεια	ΕΛΛΑΔΑ	100,00%	ΠΛΗΡΗΣ
CHRONUS 5	Ενέργεια	ΕΛΛΑΔΑ	100,00%	ΠΛΗΡΗΣ
CHRONUS 6	Ενέργεια	ΕΛΛΑΔΑ	100,00%	ΠΛΗΡΗΣ
CHRONUS 7	Ενέργεια	ΕΛΛΑΔΑ	100,00%	ΠΛΗΡΗΣ
CHRONUS 8	Ενέργεια	ΕΛΛΑΔΑ	100,00%	ΠΛΗΡΗΣ
CHRONUS 9	Ενέργεια	ΕΛΛΑΔΑ	100,00%	ΠΛΗΡΗΣ
CHRONUS 10	Ενέργεια	ΕΛΛΑΔΑ	100,00%	ΠΛΗΡΗΣ
CHRONUS 11	Ενέργεια	ΕΛΛΑΔΑ	100,00%	ΠΛΗΡΗΣ
CHRONUS 12	Ενέργεια	ΕΛΛΑΔΑ	100,00%	ΠΛΗΡΗΣ
CHRONUS 13	Ενέργεια	ΕΛΛΑΔΑ	100,00%	ΠΛΗΡΗΣ
CHRONUS 14	Ενέργεια	ΕΛΛΑΔΑ	100,00%	ΠΛΗΡΗΣ
CHRONUS 15	Ενέργεια	ΕΛΛΑΔΑ	100,00%	ΠΛΗΡΗΣ
CHRONUS 16	Ενέργεια	ΕΛΛΑΔΑ	100,00%	ΠΛΗΡΗΣ
CHRONUS 17	Ενέργεια	ΕΛΛΑΔΑ	100,00%	ΠΛΗΡΗΣ
CHRONUS 18	Ενέργεια	ΕΛΛΑΔΑ	100,00%	ΠΛΗΡΗΣ
CHRONUS 19	Ενέργεια	ΕΛΛΑΔΑ	100,00%	ΠΛΗΡΗΣ
ΕΛΠΕ Ε&Π ΣΥΜΜΕΤΟΧΩΝ Α.Ε.	Έρευνα και	ΕΛΛΑΔΑ	100,00%	ΠΛΗΡΗΣ
ΕΛΠΕ ΑΡΤΑ ΠΡΕΒΕΖΑ ΑΕ	Έρευνα και	ΕΛΛΑΔΑ	100,00%	ΠΛΗΡΗΣ
ΕΛΠΕ Β.Δ. ΠΕΛΟΠΟΝΝΗΣΟΣ Α.Ε.	Έρευνα και	ΕΛΛΑΔΑ	100,00%	ΠΛΗΡΗΣ
ΕΛΠΕ ΔΥΤΙΚΗ ΚΕΡΚΥΡΑ Α.Ε.	Έρευνα και	ΕΛΛΑΔΑ	100,00%	ΠΛΗΡΗΣ
ΕΛΠΕ ΘΡΑΚΙΚΟ ΠΕΛΑΓΟΣ Α.Ε.	Έρευνα και	ΕΛΛΑΔΑ	100,00%	ΠΛΗΡΗΣ
ΕΛΠΕ ΙΟΝΙΟ Α.Ε.	Έρευνα και	ΕΛΛΑΔΑ	100,00%	ΠΛΗΡΗΣ
ΕΛΠΕ ΚΥΠΑΡΙΣΣΙΑΚΟΣ ΚΟΛΠΟΣ Α.Ε.	Έρευνα και	ΕΛΛΑΔΑ	100,00%	ΠΛΗΡΗΣ
ΕΛΠΕ ΔΥΤΙΚΑ ΚΡΗΤΗΣ Α.Ε.	Έρευνα και	ΕΛΛΑΔΑ	100,00%	ΠΛΗΡΗΣ
ΕΛΠΕ ΝΟΤΙΟΔΥΤΙΚΑ ΚΡΗΤΗΣ Α.Ε.	Έρευνα και	ΕΛΛΑΔΑ	100,00%	ΠΛΗΡΗΣ
ΕΛΠΕ ΠΑΤΡΑΙΚΟΣ Α.Ε.	Έρευνα και Παραγωγή	ΕΛΛΑΔΑ	100,00%	ΠΛΗΡΗΣ
ΕΛΠΕ UPSTREAM Α.Ε	Έρευνα και Παραγωγή	ΕΛΛΑΔΑ	100,00%	ΠΛΗΡΗΣ
SUPERLUBE LTD	Λιπαντικά	ΚΥΠΡΟΣ	100,00%	ΠΛΗΡΗΣ
BLUE CIRCLE ENGINEERING LIMITED	Εμπορική	ΚΥΠΡΟΣ	100,00%	ΠΛΗΡΗΣ
ELREFUTURE	Ενέργεια	ΕΛΛΑΔΑ	100,00%	ΠΛΗΡΗΣ
HELLENIC PETROLEUM (UK) LIMITED	Ανεμερήνη	ΗΝΩΜΕΝΟ	100,00%	ΠΛΗΡΗΣ
ELPEDIISON B.V.	Ενέργεια	ΟΛΛΑΝΔΙΑ	50,00%	ΚΑΘΑΡΗ ΘΕΣΗ
SAFCO AE	Εφοδιασμός	ΕΛΛΑΔΑ	33,33%	ΚΑΘΑΡΗ ΘΕΣΗ
ΔΕΠΑ ΕΜΠΟΡΙΑΣ Α.Ε. (πρώην ΔΕΠΑ Α.Ε.)	Φυσικό Αέριο	ΕΛΛΑΔΑ	35,00%	ΚΑΘΑΡΗ ΘΕΣΗ
ΔΕΠΑ ΔΙΕΘΝΩΝ ΕΡΓΩΝ Α.Ε.	Φυσικό Αέριο	ΕΛΛΑΔΑ	35,00%	ΚΑΘΑΡΗ ΘΕΣΗ
E.A.K.A.A Α.Ε.	Αγωγός πετρελαίου	ΕΛΛΑΔΑ	50,00%	ΚΑΘΑΡΗ ΘΕΣΗ
Δ.Μ.Ε.Π. HoldCo LTD	Εμπορία	ΗΝΩΜΕΝΟ	48,00%	ΚΑΘΑΡΗ ΘΕΣΗ
VLPG PLANT LTD	Διακίνηση LPG	ΚΥΠΡΟΣ	32,00%	ΚΑΘΑΡΗ ΘΕΣΗ

- Το Νοέμβριο 2021, η εταιρεία ΕΛΠΕ ΑΝΑΝΕΩΣΙΜΕΣ ΠΗΓΕΣ ΕΝΕΡΓΕΙΑΣ Α.Ε. προέβη στη σύσταση της εταιρίας ΕΛΠΕ Ανανεώσιμα Αιολικά Πάρκα Ευβοίας Μονοπρόσωπη Α.Ε. (100% θυγατρική). Το μετοχικό κεφάλαιο της νέας εταιρίας ανέρχεται σε €100 χιλιάδες.
- Το Νοέμβριο 2021, η εταιρεία ΕΛΛΗΝΙΚΑ ΠΕΤΡΕΛΑΙΑ Α.Ε προέβη στη σύσταση της εταιρίας HELPE Digital S.A. (100% θυγατρική). Το μετοχικό κεφάλαιο της νέας εταιρίας ανέρχεται σε €21,3 εκατ.
- Στις 30 Νοεμβρίου 2021, η συγγενής εταιρεία ΔΕΠΑ Υποδομών μεταφέρθηκε ως «Περιουσιακά στοιχεία διαθέσιμα προς πώληση» (Σημ. 14).
- Το Δεκέμβριο 2021, η εταιρεία ΕΚΟ Logistics LTD (πρώην Yugen LTD) αγόρασε το 32% των μετοχών της εταιρείας V LPG Plant Ltd στην Κύπρο. Το κόστος των μετοχών της κοινοπραξίας V LPG ανήλθε σε €2,4 εκατ. και λογιστικοποιήθηκε ως συγγενής εταιρεία.
- Το Δεκέμβριο 2021, η νεοσύστατη εταιρεία εταιρίας ΕΛΠΕ Ανανεώσιμα Αιολικά Πάρκα Ευβοίας Μονοπρόσωπη Α.Ε., ολοκλήρωσε την εξαγορά δύο εταιρειών αιολικών πάρκων στην περιοχή Εύβοιας από την EREN Ελλάς Α.Ε., την Αιολική Ενεργειακή Ευβοίας Α.Ε. και την Αιολική Ενεργειακή Αχλαδότοπος Α.Ε., με συνολική προγραμματισμένη εγκατεστημένη ισχύς 37,2 MW. Το συνολικό τίμημα καθαρό από χρηματικά διαθέσιμα που αποκτήθηκαν ήταν €79 εκατ..
- Κατά τη διάρκεια της χρήσης 2021, λύθηκαν οι παρακάτω πέντε εταιρείες του Ομίλου:
 - ΕΛΠΕ ΠΟΣΕΙΔΩΝ Ν.Ε (100% θυγατρική)
 - ΕΚΟ ΑΘΗΝΑ Ν.Ε (100% θυγατρική)
 - ΕΚΟ ΑΡΤΕΜΙΣ Ν.Ε (100% θυγατρική)
 - ΕΚΟ ΔΗΜΗΤΡΑ Ν.Ε (100% θυγατρική)
 - ΕΛΠΕ-ΛΑΡΚΟ ΕΝΕΡΓΕΙΑΚΗ ΚΟΚΚΙΝΟΥ Α.Ε. (51% θυγατρική)

38 Γεγονότα μετά την ημερομηνία Ισολογισμού

Στο πλαίσιο του εταιρικού μετασχηματισμού του Ομίλου ΕΛΛΗΝΙΚΑ ΠΕΤΡΕΛΑΙΑ και σε συνέχεια των αποφάσεων της της Έκτακτης Γενικής Συνέλευσης των Μετόχων της 10.12.2021, στις 3 Ιανουαρίου 2022, εγκρίθηκε -δυνάμει της υπ' αριθ. 142903/03.01.2022 απόφασης του Υπουργείου Ανάπτυξης και Επενδύσεων και καταχωρήθηκε στο Γενικό Εμπορικό Μητρώο (Γ.Ε.ΜΗ.) στις 03.01.2022 με Κωδικό Αριθμό Καταχώρησης 2767913- η διάσπαση της ΕΛΛΗΝΙΚΑ ΠΕΤΡΕΛΑΙΑ Α.Ε., με απόσχιση του κλάδου διύλισης, εφοδιασμού και πωλήσεων πετρελαιοειδών και πετροχημικών με σύσταση νέας ανώνυμης εταιρείας, κατ' εφαρμογή των διατάξεων των άρθρων 57 και 59-74 του ν. 4601/2019 και του Ν. 4548/2018.

Σαν αποτέλεσμα των παραπάνω, συστάθηκε νέα ανώνυμη εταιρεία, με την επωνυμία «ΕΛΛΗΝΙΚΑ ΠΕΤΡΕΛΑΙΑ ΜΟΝΟΠΡΟΣΩΠΗ ΑΝΩΝΥΜΗ ΕΤΑΙΡΕΙΑ ΔΙΥΛΙΣΗΣ ΕΦΟΔΙΑΣΜΟΥ ΚΑΙ ΠΩΛΗΣΕΩΝ ΠΕΤΡΕΛΑΙΟΕΙΔΩΝ ΚΑΙ ΠΕΤΡΟΧΗΜΙΚΩΝ», με διακριτικό τίτλο «ΕΛΛΗΝΙΚΑ ΠΕΤΡΕΛΑΙΑ Δ.Ε.Π.Π. Α.Ε.» και εγκρίθηκε το καταστατικό της.

Η ΕΛΛΗΝΙΚΑ ΠΕΤΡΕΛΑΙΑ Α.Ε. κατέστη μοναδική μέτοχος της Επωφελούμενης «ΕΛΛΗΝΙΚΑ ΠΕΤΡΕΛΑΙΑ Δ.Ε.Π.Π. Α.Ε.», λαμβάνοντας το σύνολο των μετοχών της, ήτοι 130.100.000 κοινές ονομαστικές μετοχές, ονομαστικής αξίας €10 εκάστη.

Τέλος, τροποποιήθηκαν τα άρθρα 1 (επωνυμία), 4 (σκοπός) και η παράγραφος 4 του άρθρου 19 (Διοικητικό Συμβούλιο) του καταστατικού της Διασπώμενης, σύμφωνα με την από 10.12.2021 απόφαση της Έκτακτης Γενικής Συνέλευσης των μετόχων της. Η νέα επωνυμία της ΕΛΛΗΝΙΚΑ ΠΕΤΡΕΛΑΙΑ Α.Ε. είναι «ΕΛΛΗΝΙΚΑ ΠΕΤΡΕΛΑΙΑ ΑΝΩΝΥΜΗ ΕΤΑΙΡΕΙΑ ΣΥΜΜΕΤΟΧΩΝ» και ο διακριτικός της τίτλος: «ΕΛΛΗΝΙΚΑ ΠΕΤΡΕΛΑΙΑ ΣΥΜΜΕΤΟΧΩΝ Α.Ε.», ενώ οι μετοχές της παραμένουν εισηγμένες στην Κύρια Αγορά του Χρηματιστηρίου Αθηνών.

Τα πρόσφατα γεωπολιτικά γεγονότα στην Ουκρανία, οι στρατιωτικές ενέργειες από τη Ρωσία και η ενδεχόμενη απάντηση των ευρωπαϊκών χωρών και των Ηνωμένων Πολιτειών με τη μορφή οικονομικών κυρώσεων θα μπορούσαν να επηρεάσουν τις παγκόσμιες αγορές ενέργειας και τις οικονομικές εξελίξεις γενικότερα και ειδικά για τον Όμιλο. Αν και ο Όμιλος προμηθεύεται αργό πετρέλαιο από τη Ρωσία, η τροφοδοσία των διυλιστηρίων του Ομίλου μπορεί να αντικατασταθεί με άλλους τύπους αργού πετρελαίου, εάν απαιτηθεί, χωρίς να επηρεαστεί η λειτουργία των διυλιστηρίων. Επιπλέον, τους τελευταίους μήνες και μετά την αύξηση των τιμών του φυσικού αερίου, τα διυλιστήρια του Ομίλου έχουν ελαχιστοποιήσει το φυσικό αέριο ως πρώτη ύλη, αντικαθιστώντας το με προϊόντα πετρελαίου σε σημαντικό βαθμό. Ο Όμιλος παρακολουθεί τις εξελίξεις στην Ουκρανία και σχεδιάζει τις ανάλογες ενέργειες.

Ο Όμιλος θεωρεί αυτά τα γεγονότα ως μη διορθωτικά μετά την περίοδο αναφοράς και η πιθανή επίδραση τους δεν μπορεί να εκτιμηθεί αυτή τη στιγμή.

Εκτός από τα γεγονότα που ήδη αναγράφονται στη Σημείωση 32 και παραπάνω, δεν έλαβαν χώρα σημαντικά γεγονότα κατά την περίοδο μετά το τέλος της οικονομικής χρήσης και έως την ημερομηνία έγκρισης των οικονομικών καταστάσεων.

1.2 Οικονομικές Καταστάσεις Μητρικής Εταιρείας

ΕΛΛΗΝΙΚΑ ΠΕΤΡΕΛΑΙΑ ΣΥΜΜΕΤΟΧΩΝ Α.Ε.

(πρώην ΕΛΛΗΝΙΚΑ ΠΕΤΡΕΛΑΙΑ Α.Ε)

Οικονομικές καταστάσεις
σύμφωνα με τα
Διεθνή Πρότυπα Χρηματοοικονομικής
Αναφοράς («ΔΠΧΑ»)
όπως έχουν υιοθετηθεί από την Ευρωπαϊκή Ένωση
για τη χρήση που έληξε 31 Δεκεμβρίου 2021



ΕΛΛΗΝΙΚΑ ΠΕΤΡΕΛΑΙΑ ΣΥΜΜΕΤΟΧΩΝ Α.Ε.

Γ.Ε.ΜΗ.: 000296601000

ΑΡ.Μ.Α.Ε.: 2443/06/Β/86/23

ΕΔΡΑ: ΧΕΙΜΑΡΡΑΣ 8^Α 15125 ΜΑΡΟΥΣΙ

Περιεχόμενα Οικονομικών Καταστάσεων

	Σελίδα
Στοιχεία Επιχείρησης	4
Κατάσταση Οικονομικής Θέσης	5
Κατάσταση Συνολικών Εισοδημάτων	6
Κατάσταση Μεταβολών Ιδίων Κεφαλαίων	7
Κατάσταση Ταμειακών Ροών	8
Σημειώσεις επί των οικονομικών καταστάσεων	9
1. Γενικές πληροφορίες	9
2. Σύνοψη Σημαντικών Λογιστικών Πολιτικών	9
2.1 Πλαίσιο κατάρτισης των οικονομικών καταστάσεων	9
2.2 Επενδύσεις σε θυγατρικές, συνδεδεμένες επιχειρήσεις και κοινοπραξίες	16
2.3 Πληροφόρηση κατά τομέα	16
2.4 Συναλλαγματικές μετατροπές	16
2.5 Ενσώματα πάγια	17
2.6 Περιουσιακά στοιχεία διαθέσιμα προς πώληση	18
2.7 Μισθώσεις	19
2.8 Κόστος δανεισμού	21
2.9 Άυλα περιουσιακά στοιχεία	21
2.10 Έρευνα και αξιολόγηση ορυκτών πόρων	22
2.11 Απομείωση αξίας μη χρηματοοικονομικών περιουσιακών στοιχείων	23
2.12 Χρηματοοικονομικά μέσα	23
2.13 Παράγωγα χρηματοοικονομικά στοιχεία και δραστηριότητες αντιστάθμισης κινδύνων	26
2.14 Κρατικές επιχορηγήσεις	28
2.15 Αποθέματα	28
2.16 Εμπορικές απαιτήσεις	28
2.17 Ταμειακά διαθέσιμα και ταμειακά ισοδύναμα	29
2.18 Μετοχικό κεφάλαιο	29
2.19 Δανεισμός	29
2.20 Τρέχουσα και αναβαλλόμενη φορολογία	30
2.21 Παροχές στο προσωπικό	31
2.22 Προμηθευτές και λοιπές υποχρεώσεις	33
2.23 Προβλέψεις	33
2.24 Περιβαλλοντικές υποχρεώσεις	33
2.25 Αναγνώριση εσόδων	34
2.26 Διανομή μερισμάτων	35
2.27 Συμβάσεις χρηματοοικονομικής εγγύησης	35
2.28 Αλλαγές στις λογιστικές πολιτικές	36
2.29 Συγκριτικά στοιχεία	36
3. Διαχείριση χρηματοοικονομικού κινδύνου	36
3.1 Παράγοντες χρηματοοικονομικού κινδύνου	36
3.2 Διαχείριση κινδύνου κεφαλαίου	43

3.3 Προσδιορισμός των ευλόγων αξιών	44
4. Σημαντικές λογιστικές εκτιμήσεις και κρίσεις	46
5. Πληροφόρηση κατά τομέα	50
6. Ενσώματα πάγια περιουσιακά στοιχεία	53
7. Δικαιώματα χρήσης παγίων	56
8. Ασώματες ακινητοποιήσεις	57
9. Επενδύσεις σε θυγατρικές, συγγενείς επιχειρήσεις και κοινοπραξίες	58
10. Δάνεια, προκαταβολές και λουπές μακροπρόθεσμες απαιτήσεις	62
11. Αποθέματα	62
12. Πελάτες και λουπές απαιτήσεις	63
13. Ταμειακά διαθέσιμα και ταμειακά ισοδύναμα	65
14. Περιουσιακά στοιχεία διαθέσιμα προς πώληση	65
15. Μετοχικό κεφάλαιο	66
16. Αποθεματικά	66
17. Προμηθευτές και λουπές υποχρεώσεις	67
18. Δανεισμός	68
19. Υποχρεώσεις μισθώσεων	72
20. Αναβαλλόμενη φορολογία	73
21. Υποχρεώσεις παροχών προσωπικού λόγω εξόδου από την υπηρεσία	74
22. Προβλέψεις	78
23. Λουπές μακροπρόθεσμες υποχρεώσεις	78
24. Παράγωγα χρηματοοικονομικά προϊόντα	79
25. Ανάλυση εξόδων ανά είδος (φύση)	80
26. Έξοδα ερευνών και ανάπτυξης	80
27. Λουπά έσοδα / (έξοδα) και λουπά κέρδη / (ζημιές)	81
28. Χρηματοοικονομικά έσοδα / (έξοδα)	81
29. Κέρδη / (ζημιές) από συναλλαγματικές διαφορές	82
30. Φόρος Εισοδήματος	82
31. Κέρδη/(Ζημιές) ανά μετοχή	84
32. Μερίσματα	84
33. Ταμειακές ροές από λειτουργικές δραστηριότητες	85
34. Ενδεχόμενες υποχρεώσεις και νομικές υποθέσεις	85
35. Δεσμεύσεις και συμβατικές υποχρεώσεις	88
36. Συναλλαγές με συνδεδεμένα μέρη	89
37 Γεγονότα μετά την ημερομηνία Ισολογισμού	89

Στοιχεία Επιχείρησης

Διοικητικό Συμβούλιο

Ιωάννης Παπαθανασίου - Πρόεδρος Δ.Σ.
Ανδρέας Σιάμισις - Διευθύνων Σύμβουλος
Γεώργιος Αλεξόπουλος - Μέλος
Θεόδωρος-Αχιλλέας Βάρδας - Μέλος
Αλέξανδρος Μεταξάς - Μέλος
Ιορδάνης Αϊβάζης - Μέλος
Αλκιβιάδης-Κωνσταντίνος Ψάρρας - Μέλος
Αναστασία Μαρτσέκη - Μέλος (Από 17/05/2021)
Νικόλαος Βρεττός Μέλος (Από 30/6/2021)
Lorraine Σκαραμαγκά - Μέλος (Από 30/6/2021)
Παναγιώτης Τριδήμας - Μέλος (Από 30/6/2021)

Άλλα μέλη Διοικητικού

Συμβουλίου κατά τη χρήση

Μιχαήλ Κεφαλογιάννης - Μέλος (Έως 17/05/2021)
Λουκάς Παπάζογλου - Μέλος (Έως 17/05/2021)
Θεόδωρος Πανταλάκης - Μέλος (Έως 30/6/2021)
Σπυρίδων Παντελιάς - Μέλος (Έως 30/6/2021)
Γεώργιος Παπακωνσταντίνου - Μέλος (Έως 30/6/2021)
Κωνσταντίνος Παπαγιαννόπουλος - Μέλος (Έως 30/6/2021)
Αναστασία Μακαριγάκη - Μέλος (Από 17/05/2021 έως 30/6/2021)

Διεύθυνση Έδρας εταιρείας

Χειμάρρας 8Α
151 25 Μαρούσι, Ελλάδα

Γ.Ε.Μ.Η

000296601000

Οι ετήσιες οικονομικές καταστάσεις αποτελούν αναπόσπαστο κομμάτι της Ετήσιας Οικονομικής Έκθεσης η οποία είναι διαθέσιμη στην ηλεκτρονική διεύθυνση <https://www.helpe.gr/investor-relations/quarterly-results/annual-interim-financial-reports/>, και η οποία περιλαμβάνει την Έκθεση Ελέγχου των Ανεξάρτητων Ελεγκτών.

Κατάσταση Οικονομικής Θέσης

	Σημ.	31 Δεκεμβρίου 2021	31 Δεκεμβρίου 2020
ΕΝΕΡΓΗΤΙΚΟ			
Ενσώματα πάγια	6	2.707.520	2.766.635
Δικαιώματα χρήσης παγίων	7	26.547	32.157
Άυλα περιουσιακά στοιχεία	8	1.111	8.094
Επενδύσεις σε θυγατρικές, συγγενείς επιχειρήσεις και κοινοπραξίες	9	933.596	1.064.566
Επενδύσεις σε συμμετοχικούς τίτλους	3	37	587
Δάνεια, προκαταβολές και μακροπρόθεσμες απαιτήσεις	10	143.172	42.956
Πάγιο Ενεργητικό		3.811.983	3.914.995
Αποθέματα	11	1.240.774	599.613
Πελάτες και λοιπές απαιτήσεις	12	569.077	489.979
Φόρος εισοδήματος εισπρακτέος	30	13.898	33.830
Παράγωγα χρηματοοικονομικά στοιχεία	24	92.143	9.945
Ταμειακά διαθέσιμα και ταμειακά ισοδύναμα	13	843.493	992.748
Κυκλοφορούν ενεργητικό		2.759.385	2.126.115
Περιουσιακά στοιχεία διαθέσιμα προς πώληση	14	122.301	-
Σύνολο ενεργητικού		6.693.669	6.041.110
ΙΔΙΑ ΚΕΦΑΛΑΙΑ			
Μετοχικό κεφάλαιο	15	1.020.081	1.020.081
Αποθεματικά	16	260.642	279.576
Αποτελέσματα εις νέον		714.744	520.475
Σύνολο ιδίων κεφαλαίων		1.995.467	1.820.132
ΥΠΟΧΡΕΩΣΕΙΣ			
Δάνεια	18	1.149.696	2.064.808
Υποχρεώσεις μισθώσεων	19	16.532	21.279
Αναβαλλόμενες φορολογικές υποχρεώσεις	20	60.807	2.773
Υποχρεώσεις παροχών προσωπικού λόγω εξόδου από την υπηρεσία	21	174.211	159.782
Προβλέψεις	22	22.248	22.287
Λοιπές μακροπρόθεσμες υποχρεώσεις	20	11.956	12.685
Μακροπρόθεσμες υποχρεώσεις		1.435.450	2.283.614
Προμηθευτές και λοιπές υποχρεώσεις	17	1.901.339	1.427.067
Παράγωγα χρηματοοικονομικά στοιχεία	24	2.214	4.635
Φόρος εισοδήματος πληρωτέος	30	416	450
Δάνεια	18	1.349.300	494.675
Υποχρεώσεις μισθώσεων	19	8.216	9.284
Μερίσματα πληρωτέα		1.267	1.253
Βραχυπρόθεσμες υποχρεώσεις		3.262.752	1.937.364
Σύνολο υποχρεώσεων		4.698.202	4.220.978
Σύνολο ιδίων κεφαλαίων και υποχρεώσεων		6.693.669	6.041.110

Οι σημειώσεις στις σελίδες 9 έως 91 αποτελούν αναπόσπαστο μέρος αυτών των οικονομικών καταστάσεων.

Οι Οικονομικές Καταστάσεις της ΕΛΛΗΝΙΚΑ ΠΕΤΡΕΛΑΙΑ ΣΥΜΜΕΤΟΧΩΝ Α.Ε. για το έτος 2021 εγκρίθηκαν από το Διοικητικό Συμβούλιο στις 24 Φεβρουαρίου 2022.

Ανδρέας Σιάμισης

Βασίλης Τσάιτας

Στέφανος Παπαδημητρίου

Διευθύνων Σύμβουλος

Γενικός Διευθυντής Οικονομικών Ομίλου

Διευθυντής Λογιστικής

Κατάσταση Συνολικών Εισοδημάτων

	Σημ.	Έτος που έληξε	
		31 Δεκεμβρίου 2021	31 Δεκεμβρίου 2020
Εσοδα από συμβάσεις με πελάτες	5	8.425.535	5.114.813
Κόστος πωληθέντων	25	(7.863.097)	(5.417.177)
Μεικτό κέρδος/(ζημιά)		562.438	(302.364)
Εξοδα πωλήσεων και λειτουργίας διάθεσης	25	(104.996)	(95.983)
Εξοδα διοικητικής λειτουργίας	25	(92.548)	(78.536)
Εξοδα ερευνών και ανάπτυξης	26	(124)	(1.123)
Λοιπά λειτουργικά έσοδα και άλλα κέρδη	27	25.723	38.444
Λοιπά λειτουργικά έξοδα και άλλες ζημιές	27	(50.126)	(37.715)
Λειτουργικό αποτέλεσμα		340.367	(477.277)
Χρηματοοικονομικά έσοδα	28	7.719	9.727
Χρηματοοικονομικά έξοδα	28	(92.775)	(102.724)
Χρηματοοικονομικά έσοδα μισθώσεων	19,28	(1.110)	(1.388)
Εσοδα συμμετοχών	9	22.809	51.533
Κέρδη/(Ζημιές) από συναλλαγματικές διαφορές	29	16.007	4.988
Κέρδη/(Ζημιές) προ φόρων		293.017	(515.141)
Φόρος εισοδήματος	30	(63.336)	176.377
Καθαρά κέρδη/(ζημιές) χρήσης		229.681	(338.764)
Λοιπά Συνολικά Εισοδήματα / (Ζημιές):			
Στοιχεία που δεν θα ταξινομηθούν μελλοντικά στην κατάσταση αποτελεσμάτων:			
Αναλογιστικές ζημιές από συνταξιοδοτικά προγράμματα καθορισμένων παροχών	16	(12.940)	(6.311)
Μεταβολές αποτίμησης συμμετοχικών τίτλων	16	(345)	(288)
		(13.285)	(6.599)
Στοιχεία που ενδέχεται να ταξινομηθούν μελλοντικά στην κατάσταση αποτελεσμάτων:			
Κέρδη/(Ζημιές) από αποτίμηση πράξεων αντιστάθμισης κινδύνου	16	25.472	(22.008)
Αναταξινόμηση πράξεων αντιστ. κινδύνου στην κατάσταση αποτελεσμάτων	16	(31.794)	25.077
Λοιπά συνολικά εισοδήματα/(ζημιές), καθαρά από φορολογία		(19.607)	(3.530)
Συγκεντρωτικά συνολικά εισοδήματα/(ζημιές) μετά από φόρους		210.074	(342.294)
Κέρδη/(Ζημιές) ανά μετοχή (σε Ευρώ ανά μετοχή)	31	0,75	(1,11)

Οι σημειώσεις στις σελίδες 9 έως 91 αποτελούν αναπόσπαστο μέρος αυτών των οικονομικών καταστάσεων.

Κατάσταση Μεταβολών Ιδίων Κεφαλαίων

	Σημ.	Μετοχικό κεφάλαιο	Αποθεματικά	Αποτελέσμα τα εις νέον	Σύνολο Ιδίων Κεφαλαίων
Υπόλοιπο την 1 Ιανουαρίου 2020		1.020.081	283.106	935.648	2.238.835
Αναλογιστικές ζημιές από συνταξιοδοτικά προγράμματα καθορισμένων παροχών	16	-	(6.311)	-	(6.311)
Μεταβολές αποτίμησης συμμετοχικών τίτλων	16	-	(288)	-	(288)
Απραγματοποίητα κέρδη/(ζημιές) στην αποτίμηση πράξεων αντιστάθμισης κινδύνου	16	-	(22.008)	-	(22.008)
Αναταξινόμηση πράξεων αντιστ. κινδύνου στην κατάσταση αποτελεσμάτων	16	-	25.077	-	25.077
Λουτά συνολικά εισοδήματα/(ζημιές)		-	(3.530)	-	(3.530)
Καθαρά κέρδη/(ζημιές) έτους		-	-	(338.764)	(338.764)
Συνολικά εισοδήματα/(ζημιές) για το έτος		-	(3.530)	(338.764)	(342.294)
Μερίσματα	32	-	-	(76.409)	(76.409)
Υπόλοιπο την 31 Δεκεμβρίου 2020		1.020.081	279.576	520.475	1.820.132
Υπόλοιπο την 1 Ιανουαρίου 2021		1.020.081	279.576	520.475	1.820.132
Επίδραση αλλαγής λογιστικής πολιτικής (ΔΛΠ 19)	2	-	-	(4.175)	(4.175)
Υπόλοιπο την 1 Ιανουαρίου 2021 (αναπροσαρμοσμένο)		1.020.081	279.576	516.300	1.815.957
Αναλογιστικές ζημιές από συνταξιοδοτικά προγράμματα καθορισμένων παροχών	16	-	(12.940)	-	(12.940)
Μεταβολές αποτίμησης συμμετοχικών τίτλων	16	-	328	(673)	(345)
Απραγματοποίητα κέρδη/(ζημιές) στην αποτίμηση πράξεων αντιστάθμισης κινδύνου	16	-	25.472	-	25.472
Αναταξινόμηση πράξεων αντιστ. κινδύνου στην κατάσταση αποτελεσμάτων	16	-	(31.794)	-	(31.794)
Λουτά συνολικά εισοδήματα/(ζημιές)		-	(18.934)	(673)	(19.607)
Καθαρά κέρδη/(ζημιές) έτους		-	-	229.681	229.681
Συνολικά εισοδήματα/(ζημιές) για το έτος		-	(18.934)	229.008	210.074
Μερίσματα	32	-	-	(30.564)	(30.564)
Υπόλοιπο την 31 Δεκεμβρίου 2021		1.020.081	260.642	714.744	1.995.467

Οι σημειώσεις στις σελίδες 9 έως 91 αποτελούν αναπόσπαστο μέρος αυτών των οικονομικών καταστάσεων.

Κατάσταση Ταμειακών Ροών

Σημ.	Έτος που έληξε		
	31 Δεκεμβρίου 2021	31 Δεκεμβρίου 2020	
Ταμειακές ροές από λειτουργικές δραστηριότητες			
Ταμειακές ροές από λειτουργικές δραστηριότητες	33	98.032	312.109
Εισπραχθείς / (Καταβληθείς) φόρος εισοδήματος		13.145	33.170
Καθαρές ταμειακές ροές από λειτουργικές δραστηριότητες		111.177	345.279
Ταμειακές ροές από επενδυτικές δραστηριότητες			
Αγορές ενσώματων παγίων και άυλων περιουσιακών στοιχείων	6,8	(112.261)	(208.118)
Είσπραξη από πώληση ενσώματων παγίων και άυλων περιουσιακών στοιχείων		43	4.846
Δάνεια προς συνδεδεμένες επιχειρήσεις		(22.252)	-
Μερίσματα εισπραχθέντα		54.809	161.533
Τόκοι Έσοδα	28	7.719	9.727
Καθαρή συμμετοχή σε αύξηση κεφαλαίου συνδεδ. επιχειρήσεων	9	(9.465)	(12.043)
Καθαρές ταμειακές ροές από επενδυτικές δραστηριότητες		(81.408)	(44.055)
Ταμειακές ροές από χρηματοδοτικές δραστηριότητες			
Τόκοι καταβληθέντες		(87.728)	(98.323)
Μερίσματα πληρωθέντα σε μετόχους της εταιρείας	32	(30.320)	(152.647)
Εισπράξεις από εκδοθέντα / αναληφθέντα δάνεια		470.647	1.412.971
Εξοφλήσεις δανείων		(537.249)	(1.342.771)
Πληρωμή υποχρεώσεων μίσθωσης - κεφάλαιο	19	(9.271)	(10.393)
Πληρωμή υποχρεώσεων μίσθωσης - τόκοι	19	(1.110)	(1.388)
Καθαρές ταμειακές ροές από χρηματοδοτικές δραστηριότητες		(195.031)	(192.551)
Καθαρή αύξηση / (μείωση) στα ταμειακά διαθέσιμα και ισοδύναμα		(165.262)	108.673
Ταμειακά διαθέσιμα και ισοδύναμα στην αρχή του έτους	13	992.748	888.564
Συναλλαγματικές διαφορές στα ταμειακά διαθέσιμα και ισοδύναμα		16.007	(4.489)
Καθαρή αύξηση / (μείωση) στα ταμειακά διαθέσιμα και ισοδύναμα		(165.262)	108.673
Ταμειακά διαθέσιμα και ισοδύναμα στο τέλος του έτους	13	843.493	992.748

Οι σημειώσεις στις σελίδες 9 έως 91 αποτελούν αναπόσπαστο μέρος αυτών των οικονομικών καταστάσεων.

Σημειώσεις επί των οικονομικών καταστάσεων

1. Γενικές πληροφορίες

Η εταιρεία ΕΛΛΗΝΙΚΑ ΠΕΤΡΕΛΑΙΑ Συμμετοχών Α.Ε. (η «Εταιρεία») δραστηριοποιείται στον τομέα της ενέργειας στην Ελλάδα. Στις 3 Ιανουαρίου 2022, ολοκληρώθηκε η νέα δομή του Ομίλου με την απόσχιση του κλάδου Εγχώριας Διύλισης και Πετροχημικών σε μία νέα εταιρεία (Σημ. 37). Στα πλαίσια της απόσχισης, η μητρική εταιρεία μετονομάστηκε από «ΕΛΛΗΝΙΚΑ ΠΕΤΡΕΛΑΙΑ Α.Ε.» σε «ΕΛΛΗΝΙΚΑ ΠΕΤΡΕΛΑΙΑ Συμμετοχών Α.Ε.». Οι δραστηριότητες της Εταιρείας περιλαμβάνουν τη διύλιση και εμπορία των προϊόντων πετρελαίου καθώς και την παραγωγή και εμπορία πετροχημικών προϊόντων.

Η εταιρεία εδρεύει στην Ελλάδα, Χειμάρρας 8^Α, 15125 στο Μαρούσι και η διάρκεια της είναι αορίστου χρόνου. Οι μετοχές της εταιρείας είναι εισηγμένες στο Χρηματιστήριο Αθηνών και στο Χρηματιστήριο του Λονδίνου, μέσω GDRs.

Οι Οικονομικές Καταστάσεις της ΕΛΛΗΝΙΚΑ ΠΕΤΡΕΛΑΙΑ Συμμετοχών Α.Ε. για το έτος που έληξε στις 31 Δεκεμβρίου 2021 εγκρίθηκαν από το Διοικητικό Συμβούλιο στις 24 Φεβρουαρίου 2022. Οι Μέτοχοι της Εταιρείας έχουν τη δυνατότητα να τροποποιήσουν τις οικονομικές καταστάσεις μετά τη δημοσίευσή τους.

2. Σύνοψη Σημαντικών Λογιστικών Πολιτικών

Οι σημαντικές λογιστικές πολιτικές που ακολουθήθηκαν κατά τη σύνταξη των οικονομικών καταστάσεων παρατίθενται ακολούθως. Οι λογιστικές πολιτικές έχουν εφαρμοστεί με συνέπεια σε όλα τα έτη εκτός εάν έχει δηλωθεί διαφορετικά.

2.1 Πλαίσιο κατάρτισης των οικονομικών καταστάσεων

Οι παρούσες οικονομικές καταστάσεις είναι ατομικές οικονομικές καταστάσεις. Οι ενοποιημένες οικονομικές καταστάσεις του Ομίλου ΕΛΛΗΝΙΚΑ ΠΕΤΡΕΛΑΙΑ είναι διαθέσιμες στην ιστοσελίδα της Εταιρείας και περιλαμβάνουν κατάσταση με σημαντικές επενδύσεις σε θυγατρικές, συνδεδεμένες επιχειρήσεις και κοινοπραξίες.

Οι οικονομικές καταστάσεις της ΕΛΛΗΝΙΚΑ ΠΕΤΡΕΛΑΙΑ για το έτος που έληξε στις 31 Δεκεμβρίου 2021 έχουν καταρτιστεί σύμφωνα με τα Διεθνή Πρότυπα Χρηματοοικονομικής Αναφοράς (ΔΠΧΑ) που έχουν εκδοθεί από το Συμβούλιο Διεθνών Λογιστικών Προτύπων (ΣΔΛΠ) και έχουν εγκριθεί από την Ευρωπαϊκή Ένωση («ΕΕ») και παρουσιάζουν την οικονομική θέση, τα αποτελέσματα και τις ταμειακές ροές με βάση την αρχή της συνεχιζόμενης δραστηριότητας.

Καθορίζοντας την κατάλληλη βάση για την κατάρτιση των οικονομικών καταστάσεων, η Διοίκηση οφείλει να εξετάσει εάν η Εταιρεία μπορεί να συνεχίσει τη δραστηριότητά της στο εγγύς μέλλον.

Οι επιχειρηματικές δραστηριότητες της Εταιρείας, μαζί με τους παράγοντες που η Διοίκηση θεωρεί ότι ενδέχεται να επηρεάσουν την ανάπτυξη, την χρηματοοικονομική απόδοση και την χρηματοοικονομική θέση της Εταιρείας παρατίθενται στην έκθεση διαχείρισης της Διοίκησης. Η αβεβαιότητα και οι κύριοι χρηματοοικονομικοί και λειτουργικοί κίνδυνοι που ενδέχεται να επηρεάσουν την απόδοση της Εταιρείας περιγράφονται στη Σημ. 3.

Στις 31 Δεκεμβρίου 2021, τα ταμειακά διαθέσιμα της Εταιρείας ανέρχονται σε €843 εκατ. και έχει θετικό κεφάλαιο κίνησης. Ο συνολικός δανεισμός ανέρχεται σε €2.499 εκατ. εκ των οποίων €1.999

εκατ. αποτελούνται από δεσμευμένες προθεσμιακές διευκολύνσεις και €500 εκατ. από μη δεσμευμένες βραχυπρόθεσμες κυλιόμενες διευκολύνσεις κατόπιν αιτήματος. Από το συνολικό δανεισμό ποσό ύψους €882 εκατ. των δεσμευμένων προθεσμιακών διευκολύνσεων και €467 εκατ. μη δεσμευμένων βραχυπρόθεσμων κυλιόμενων διευκολύνσεων είναι πληρωτέα εντός των επόμενων 12 μηνών. Πληροφορίες σχετικά με τα υπόλοιπα και τη ληκτότητα των παραπάνω παρουσιάζονται στη Σημείωση 18.

Η Διοίκηση εκτιμά ότι όλος ο ληξιπρόθεσμος δανεισμός που λήγει στους επόμενους 12 μήνες θα αναχρηματοδοτηθεί με παρόμοιους όρους και θα ξεκινήσει συζητήσεις με τους δανειστές για την επέκταση ή αναχρηματοδότηση των ληξιπρόθεσμων δανείων, και είναι αισιόδοξη ότι οι συζητήσεις θα ολοκληρωθούν με επιτυχία. Επιπλέον, σαν μέρος της μακροπρόθεσμης στρατηγικής χρηματοδότησης της Εταιρείας, η Διοίκηση έχει την δυνατότητα χρηματοδότησης από τις κεφαλαιαγορές με την έκδοση εισηγμένων ομολόγων. Σε περίπτωση που απαιτείται περαιτέρω χρηματοδότηση, η Εταιρεία μπορεί να αντλήσει κεφάλαια από αχρησιμοποίητα όρια διευκολύνσεων ύψους €150 εκατ. χωρίς εγκρίσεις, καθώς και από μη δεσμευμένες διευκολύνσεις €264 εκατ. με την έγκριση από τα αντίστοιχα χρηματοπιστωτικά ιδρύματα. Η εκτίμηση της Διοίκησης, έχοντας υπόψιν τα παραπάνω καθώς και τις οικονομικές προβλέψεις για τους επόμενους 18 μήνες, θεωρεί ότι η ρευστότητα του Εταιρείας μπορεί να καλύψει τις τρέχουσες υποχρεώσεις και τις ανάγκες του κεφαλαίου κίνησης

Η μελλοντική χρηματοοικονομική απόδοση της Εταιρείας εξαρτάται από το ευρύτερο οικονομικό περιβάλλον στο οποίο δραστηριοποιείται. Οι παράγοντες που επηρεάζουν ιδιαίτερα την απόδοση της Εταιρείας είναι η οικονομική ανάπτυξη και ο ρυθμός ανάκαμψης μετά την πανδημία, η ενεργειακή μετάβαση και το κόστος συμμόρφωσης, τα οποία από κοινού θα επηρεάσουν τη ζήτηση των καυσίμων και τα περιθώρια δύλισης που αποτελούν καθοριστικό παράγοντα της κερδοφορίας, καθώς και των λειτουργικών εξόδων.

Η πανδημία του Covid-19 συνέχισε να αυξάνει την εγγενή αβεβαιότητα που εμπεριέχει η διαδικασία αξιολόγησης της Εταιρείας για αυτούς τους παράγοντες. Συγκεκριμένα, η αβεβαιότητα για την οικονομική ανάπτυξη παραμένει κυρίως λόγω των πιθανών επιπτώσεων των μεταλλάξεων του Covid-19 στις οικονομικές δραστηριότητες. Περαιτέρω κίνδυνο στην οικονομική ανάκαμψη μπορεί να προκαλέσει η πιθανή αύξηση του πληθωρισμού, οι νομισματικές πολιτικές που εφαρμόζουν οι κεντρικές τράπεζες που επηρεάζουν τις εκτιμήσεις των επιτοκίων και των ισοτιμιών, η παράταση των προβλημάτων της παγκόσμιας προσφοράς και η Ευρωπαϊκή ενεργειακή κρίση. Τα προγράμματα μαζικού εμβολιασμού των κυβερνήσεων που ξεκίνησαν το 2021 μείωσαν την σοβαρότητα των μολύνσεων, και από την άποψη των νοσηλείων αλλά και συμπτωμάτων, και είχαν ως αποτέλεσμα την παγκόσμια ελάφρυνση των περιορισμών μετακίνησης, με μερικές κυβερνήσεις να καταργούν τα περιοριστικά μέτρα πλήρως στις αρχές του 2022. Η παγκόσμια οικονομική ανάκαμψη επιταχύνθηκε, ειδικά στο δεύτερο εξάμηνο του 2021, και εκτιμάται ότι θα συνεχιστεί και στο 2022. Η αύξηση στις οικονομικές δραστηριότητες είχε θετική επίπτωση στην ζήτηση για καύσιμα και στα περιθώρια αναφοράς. Αντιστρόφως, η αυξημένη ζήτηση της ενέργειας, ειδικά στην Ευρώπη, θεωρείται βασικός παράγοντας για την αύξηση της τιμής του φυσικού αερίου, του ηλεκτρισμού και των δικαιωμάτων εκπομπών CO₂, που είναι βασικά στοιχεία κόστους στη δύλιση.

Οι χρηματοοικονομικές προβλέψεις της Εταιρείας διαμορφώθηκαν σε μια περίοδο 18 μηνών, έως και 30 Ιουνίου 2023, και αντικατοπτρίζουν τα αποτελέσματα που η Διοίκηση θεωρεί πιθανά, βάσει των διαθέσιμων πληροφοριών κατά την ημερομηνία έγκρισης των οικονομικών καταστάσεων. Οι προβλέψεις προσδοκούν την εξέλιξη της ζήτησης, των περιθωρίων αναφοράς και σχετικά κόστη της Εταιρείας. Οι χρηματοοικονομικές προβλέψεις της Εταιρείας καταρτίστηκαν λαμβάνοντας υπόψη

ανεξάρτητες προβλέψεις τρίτων, οι οποίες μεταξύ άλλων περιλαμβάνουν τις προβλεπόμενες διεθνείς τιμές των εμπορευμάτων που χρησιμοποιούνται για τον υπολογισμό των σημείων αναφοράς, για τη βελτίωση των περιθωρίων και την εξέλιξη της ζήτησης. Κατά την περίοδο των 18 μηνών, η Εταιρεία αναμένει να δημιουργήσει επαρκή ταμειακά διαθέσιμα από τις λειτουργικές δραστηριότητες για την εξυπηρέτηση όλων των υποχρεώσεων που λήγουν. Περισσότερες πληροφορίες για τις ενέργειες της Εταιρείας σχετικά με την χρηματοδότηση των δραστηριοτήτων του βρίσκονται στην Σημείωση 3.

Λαμβάνοντας υπόψη την παραπάνω αξιολόγηση της, η Διοίκηση θεωρεί ότι δεν υπάρχουν ουσιαστικές αβεβαιότητες που μπορεί να προκαλέσουν σημαντική αμφιβολία για την ικανότητα της Εταιρείας να συνεχίσει τη λειτουργική της δραστηριότητα. Η Διοίκηση κρίνει ότι κατά την ημερομηνία έγκρισης των οικονομικών καταστάσεων, η Εταιρεία διαθέτει επαρκείς πόρους για να συνεχίσει τη λειτουργική της δραστηριότητα στο εγγύς μέλλον, δηλαδή τους επόμενους 12 μήνες από την ημερομηνία έγκρισης αυτών των οικονομικών καταστάσεων.

Οι οικονομικές καταστάσεις έχουν συνταχθεί με βάση την αρχή του ιστορικού κόστους, εκτός των κατωτέρω:

- Χρηματοοικονομικά στοιχεία – μέρος των οποίων αποτιμάται στην εύλογη αξία (Σημ. 3.3 και 24)
- Στοιχεία ενεργητικού που σχετίζονται με υποχρεώσεις παροχών προσωπικού λόγω εξόδου από την υπηρεσία – αποτίμηση στην εύλογη αξία (Σημ. 21)
- Περιουσιακά στοιχεία διαθέσιμα προς πώληση – αποτίμηση στη χαμηλότερη τιμή ανάμεσα στη λογιστική αξία και την εύλογη αξία μείον τυχόν έξοδα που απαιτούνται για την πώληση (Σημ. 14)

Η προετοιμασία των οικονομικών καταστάσεων σύμφωνα με τα ΔΠΧΑ, απαιτεί τη χρήση ορισμένων σημαντικών λογιστικών εκτιμήσεων και παραδοχών, καθώς και την κρίση της Διοίκησης σχετικά με τη διαδικασία εφαρμογής των λογιστικών πολιτικών. Σημαντικές παραδοχές από τη Διοίκηση για την εφαρμογή των λογιστικών μεθόδων της Εταιρείας αναφέρονται στη Σημ. 4. Οι εκτιμήσεις και οι κρίσεις στις οποίες προβαίνει η Διοίκηση αξιολογούνται συνεχώς και βασίζονται σε εμπειρικά δεδομένα και άλλους παράγοντες, συμπεριλαμβανομένων των προσδοκιών για μελλοντικά γεγονότα που θεωρούνται αναμενόμενα υπό εύλογες συνθήκες.

2.1.1 Νέα πρότυπα, τροποποιήσεις προτύπων και διερμηνείες

Νέα πρότυπα, τροποποιήσεις προτύπων και διερμηνείες που έχουν υιοθετηθεί από την Εταιρεία.

Οι λογιστικές αρχές και οι υπολογισμοί βάσει των οποίων συντάχθηκαν οι οικονομικές καταστάσεις, είναι συνεπείς με αυτές που χρησιμοποιήθηκαν για τη σύνταξη των ετήσιων οικονομικών καταστάσεων της χρήσης που έληξε 31 Δεκεμβρίου 2020, και έχουν εφαρμοστεί με συνέπεια σε όλες τις περιόδους που παρουσιάζονται, πλην των κάτωθι αναφερόμενων τροποποιήσεων, οι οποίες υιοθετήθηκαν από την Εταιρεία κατά την 1 Ιανουαρίου 2021. Η Εταιρεία εφάρμοσε την απόφαση της Επιτροπής Διερμηνειών των ΔΠΧΑ που δημοσιεύτηκε τον Μάιο του 2021 περί του ΔΛΠ 19 «Κατανομής παροχών σε περιόδους υπηρεσίας» και παρουσιάζει παρακάτω (Σημ. 21) την φύση και την επίπτωση της αλλαγής. Οι υπόλοιπες τροποποιήσεις και ερμηνείες που εφαρμόστηκαν για πρώτη φορά κατά το 2021 δεν είχαν σημαντικές επιπτώσεις στις οικονομικές καταστάσεις για το έτος που έληξε 31 Δεκεμβρίου 2021

- *Αναμόρφωση Επιτοκίου Αναφοράς – Φάση 2 ΔΠΧΑ 9, ΔΛΠ 39, ΔΠΧΑ 7, ΔΠΧΑ 4, ΔΠΧΑ 16 (Τροποποιήσεις):* Τον Αύγουστο του 2020, το Συμβούλιο Διεθνών Λογιστικών Προτύπων (ΣΔΛΠ) εξέδωσε τροποποιήσεις στα πρότυπα ΔΠΧΑ 9, ΔΛΠ 39, ΔΠΧΑ 7, ΔΠΧΑ 4 και ΔΠΧΑ 16, με τις οποίες ολοκληρώνονται οι εργασίες του αναφορικά με τις επιπτώσεις της αναμόρφωσης των διατραπεζικών επιτοκίων δανεισμού στη χρηματοοικονομική πληροφόρηση. Οι τροποποιήσεις προβλέπουν προσωρινές διευκολύνσεις οι οποίες αντιμετωπίζουν τις επιπτώσεις στη χρηματοοικονομική πληροφόρηση όταν ένα διατραπεζικό επιτόκιο δανεισμού αντικαθίσταται με ένα εναλλακτικό επιτόκιο σχεδόν μηδενικού κινδύνου. Συγκεκριμένα, οι τροποποιήσεις προβλέπουν μια πρακτική διευκόλυνση για τη λογιστική αντιμετώπιση αλλαγών στη βάση προσδιορισμού των συμβατικών ταμειακών ροών χρηματοοικονομικών περιουσιακών στοιχείων και υποχρεώσεων, απαιτώντας την προσαρμογή του πραγματικού επιτοκίου, όπως γίνεται στην περίπτωση αλλαγής στο επιτόκιο αγοράς. Επιπλέον, οι τροποποιήσεις εισάγουν διευκολύνσεις για τη μη διακοπή των σχέσεων αντιστάθμισης, συμπεριλαμβανομένης μιας προσωρινής διευκόλυνσης από την απαίτηση διακριτής αναγνωρισιμότητας ενός εναλλακτικού επιτοκίου σχεδόν μηδενικού κινδύνου, που προσδιορίζεται ως αντιστάθμιση ενός στοιχείου κινδύνου. Ακόμη, οι τροποποιήσεις εισάγουν στο ΔΠΧΑ 7 «Χρηματοοικονομικά Μέσα: Γνωστοποιήσεις» πρόσθετες γνωστοποιήσεις που επιτρέπουν στους χρήστες των χρηματοοικονομικών καταστάσεων να κατανοήσουν τις επιπτώσεις της αναμόρφωσης των διατραπεζικών επιτοκίων δανεισμού στα χρηματοοικονομικά μέσα και στη στρατηγική διαχείρισης κινδύνων της οικονομικής οντότητας. Οι τροποποιήσεις δεν απαιτούν από την οντότητα να αναμορφώσει τις προηγούμενες περιόδους αναφοράς.
- *ΔΠΧΑ 16 Μισθώσεις-Εκπτώσεις ενοικίου που σχετίζονται με τον Covid-19 (Τροποποιήσεις):* Η τροποποίηση εφαρμόζεται, αναδρομικά, για ετήσιες περιόδους αναφοράς που ξεκινούν την ή μετά την 1η Ιουνίου 2020. Επιτρέπεται η νωρίτερη εφαρμογή, συμπεριλαμβανομένων και των οικονομικών καταστάσεων που δεν έχουν ακόμη εγκριθεί για έκδοση κατά την 28η Μαΐου 2020. Το ΣΔΛΠ τροποποίησε το πρότυπο απαλλάσσοντας τους μισθωτές από την εφαρμογή των απαιτήσεων του ΔΠΧΑ 16 αναφορικά με τη λογιστική τροποποίησης μίσθωσης για εκπτώσεις ενοικίου που προκύπτουν ως άμεση συνέπεια της πανδημίας Covid-19. Η τροποποίηση παρέχει πρακτική διευκόλυνση στον μισθωτή να αντιμετωπίσει λογιστικά οποιαδήποτε αλλαγή ή έκπτωση επί μισθωμάτων ως συνέπεια του Covid-19, με τον ίδιο τρόπο βάσει των απαιτήσεων του ΔΠΧΑ 16, εάν η αλλαγή ή έκπτωση δεν θεωρείτο τροποποίηση της μίσθωσης, εφόσον πληρούνται όλες οι ακόλουθες προϋποθέσεις:
 - Η αλλαγή στις πληρωμές μισθωμάτων οδηγεί σε αναθεωρημένο αντάλλαγμα που είναι ουσιαστικά ίδιο με ή μικρότερο από το αντάλλαγμα για το μίσθωμα αμέσως πριν από την αλλαγή,
 - Οποιαδήποτε μείωση στις πληρωμές μισθωμάτων επηρεάζει πληρωμές που οφείλονται την ή πριν από την 30η Ιουνίου 2021,
 - Δεν υπάρχει ουσιαστική αλλαγή σε άλλους όρους και προϋποθέσεις της μίσθωσης

- *Απόφαση της Επιτροπής Διερμηνειών των ΔΠΧΑ, περί της «Κατανομής παροχών σε περιόδους υπηρεσίας (ΔΛΠ19)»:* Η Επιτροπή Διερμηνειών των Διεθνών Προτύπων Χρηματοοικονομικής Αναφοράς εξέδωσε τον Μάιο του 2021 την οριστική απόφαση ημερήσιας διάταξης υπό τον τίτλο «Κατανομή παροχών σε περιόδους υπηρεσίας (ΔΛΠ 19)» στην οποία περιλαμβάνεται επεξηγηματικό υλικό αναφορικά με τον τρόπο κατανομής των παροχών σε περιόδους υπηρεσίας επί συγκεκριμένου προγράμματος καθορισμένων παροχών ανάλογου εκείνου που ορίζεται στο άρθρο 8 του Ν.3198/1955 ως προς την παροχή αποζημίωσης λόγω συνταξιοδότησης (το «Πρόγραμμα Καθορισμένων Παροχών του Εργατικού Δικαίου»). Οι εν λόγω επεξηγηματικές πληροφορίες διαφοροποιούν τον τρόπο με τον οποίο εφαρμόζονταν, στην Ελλάδα, κατά το παρελθόν οι βασικές αρχές και οι κανόνες του ΔΛΠ 19 ως προς το θέμα αυτό, και κατά συνέπεια, σύμφωνα με τα όσα ορίζονται στο “IASB Due Process Handbook (παρ.8.6)”, οι οικονομικές οντότητες που συντάσσουν τις οικονομικές τους καταστάσεις σύμφωνα με τα ΔΠΧΑ απαιτείται να τροποποιήσουν ανάλογα την λογιστική τους Πολιτική ως προς το θέμα αυτό. Με βάση τα παραπάνω, η προαναφερόμενη απόφαση εφαρμόστηκε ως μεταβολή λογιστικής πολιτικής. Η επίπτωση της αλλαγής παρουσιάζεται στην Σημείωση 21.

Πρότυπα που έχουν εκδοθεί αλλά δεν έχουν εφαρμογή στην παρούσα λογιστική περίοδο και δεν έχουν υιοθετηθεί νωρίτερα

Η Εταιρεία δεν έχει υιοθετήσει κάποιο από τα παρακάτω πρότυπα, διερμηνείες ή τροποποιήσεις τα οποία έχουν εκδοθεί αλλά δεν έχουν εφαρμογή στην παρούσα λογιστική περίοδο. Επιπλέον η Εταιρεία βρίσκεται σε διαδικασία αξιολόγησης όλων των προτύπων και των διερμηνειών ή τροποποιήσεων που έχουν εκδοθεί αλλά δεν είχαν εφαρμογή στην παρούσα περίοδο.

- *ΔΠΧΑ 10 Ενοποιημένες Οικονομικές Καταστάσεις και ΔΛΠ 28 Επενδύσεις σε Συγγενείς επιχειρήσεις και Κοινοπραξίες - Τροποποίηση: Πώληση ή εισφορά περιουσιακών στοιχείων μεταξύ ενός επενδυτή και της συγγενούς του εταιρείας ή της κοινοπραξίας του:* Οι τροποποιήσεις αντιμετωπίζουν μια αναγνωρισμένη ασυνέπεια μεταξύ των απαιτήσεων του ΔΠΧΑ 10 και εκείνης του ΔΛΠ 28, για την αντιμετώπιση της πώλησης ή της εισφοράς των περιουσιακών στοιχείων μεταξύ του επενδυτή και της συγγενούς του εταιρείας ή της κοινοπραξίας του. Η κύρια συνέπεια των τροποποιήσεων είναι ότι ένα πλήρες κέρδος ή η ζημία αναγνωρίζεται όταν η συναλλαγή περιλαμβάνει μια επιχείρηση (είτε στεγάζεται σε μια θυγατρική είτε όχι). Ένα μερικό κέρδος ή η ζημία αναγνωρίζεται όταν η συναλλαγή περιλαμβάνει στοιχεία ενεργητικού που δεν συνιστούν επιχείρηση, ακόμη και αν τα στοιχεία αυτά στεγάζονται σε θυγατρική. Το Δεκέμβριο του 2015 το ΣΔΛΠ ανέβαλε επ’ αόριστο την ημερομηνία εφαρμογής της τροποποίησης αυτής, αναμένοντας το αποτέλεσμα του έργου του για τη μέθοδο της καθαρής θέσης. Οι τροποποιήσεις δεν έχουν ακόμη υιοθετηθεί από την Ευρωπαϊκή Ένωση.
- *ΔΠΧΑ 3 Συνενώσεις Επιχειρήσεων, ΔΛΠ 16 Ενσώματες Ακινήτοποιήσεις, IAS 37 Προβλέψεις, ενδεχόμενες υποχρεώσεις και ενδεχόμενα περιουσιακά στοιχεία και Ετήσιες Αναβαθμίσεις 2018-2020 ΔΠΧΑ (Τροποποιήσεις):* Οι τροποποιήσεις εφαρμόζονται για ετήσιες λογιστικές περιόδους που ξεκινούν την ή μετά την 1 Ιανουαρίου 2022, ενώ επιτρέπεται νωρίτερη εφαρμογή. Το ΣΔΛΠ εξέδωσε, περιορισμένου πεδίου, τροποποιήσεις σε πρότυπα, ως κατωτέρω:

- ΔΠΧΑ 3 Συνενώσεις Επιχειρήσεων: οι τροποποιήσεις επικαιροποιούν μία παραπομπή του ΔΠΧΑ 3 στο Εννοιολογικό Πλαίσιο για Χρηματοοικονομικές Αναφορές χωρίς αλλαγή στις λογιστικές απαιτήσεις του προτύπου για συνενώσεις επιχειρήσεων.
 - ΔΛΠ 16 Ενσώματες Ακίνητοποιήσεις: οι τροποποιήσεις απαγορεύουν τη μείωση του κόστους των ενσώματων ακίνητοποιήσεων με ποσά που λαμβάνονται από την πώληση στοιχείων που παράγονται ενώ η εταιρεία προετοιμάζει το περιουσιακό στοιχείο για την προοριζόμενη χρήση του. Τα έσοδα από τις πωλήσεις και το σχετικό κόστος αναγνωρίζονται στα αποτελέσματα.
 - ΔΛΠ 37 Προβλέψεις, ενδεχόμενες υποχρεώσεις και ενδεχόμενα περιουσιακά στοιχεία: οι τροποποιήσεις προσδιορίζουν τις δαπάνες εκπλήρωσης μιας σύμβασης, στο πλαίσιο της αξιολόγησης της σύμβασης εάν είναι επαχθής.
 - Μικρές τροποποιήσεις διενεργήθηκαν στις Ετήσιες Αναβαθμίσεις 2018-2020 στα πρότυπα ΔΠΧΑ 1- Πρώτη Εφαρμογή των Διεθνών Προτύπων Χρηματοοικονομικής Αναφοράς, στο ΔΠΧΑ 9-Χρηματοοικονομικά Μέσα, στο ΔΠΛ 41-Γεωργία και στα ενδεικτικά παραδείγματα που συνοδεύουν το ΔΠΧΑ 16-Μισθώσεις
- *ΔΛΠ 1 Παρουσίαση των Οικονομικών Καταστάσεων και Δήλωση Πρακτικής ΔΠΧΑ 2: Γνωστοποίηση των Λογιστικών Πολιτικών (Τροποποιήσεις):* Οι τροποποιήσεις ισχύουν για ετήσιες λογιστικές περιόδους που ξεκινούν την ή μετά την 1 Ιανουαρίου 2023, ενώ επιτρέπεται νωρίτερη εφαρμογή. Οι τροποποιήσεις παρέχουν καθοδήγηση σχετικά με την εφαρμογή κρίσης επί της σημαντικότητας στις γνωστοποιήσεις λογιστικών πολιτικών. Συγκεκριμένα, οι τροποποιήσεις αντικαθιστούν την απαίτηση γνωστοποίησης «σημαντικών» λογιστικών πολιτικών με την απαίτηση γνωστοποίησης «ουσιωδών» λογιστικών πολιτικών. Επίσης, προστίθενται οδηγίες και επεξηγηματικά παραδείγματα στη Δήλωση Πρακτικής για να βοηθήσουν στην εφαρμογή της έννοιας του ουσιώδους κατά τη διενέργεια κρίσεων στις γνωστοποιήσεις λογιστικών πολιτικών. Οι τροποποιήσεις δεν έχουν ακόμη υιοθετηθεί από την Ευρωπαϊκή Ένωση
 - *ΔΛΠ 1 Παρουσίαση των Οικονομικών Καταστάσεων: Ταξινόμηση των Υποχρεώσεων ως Βραχυπρόθεσμες ή Μακροπρόθεσμες (Τροποποιήσεις):* Οι τροποποιήσεις εφαρμόζονται για ετήσιες λογιστικές περιόδους που ξεκινούν την ή μετά την 1 Ιανουαρίου 2022 ενώ επιτρέπεται νωρίτερη εφαρμογή. Ωστόσο, λόγω της πανδημίας Covid-19 το ΣΔΛΠ ανέβαλε την ημερομηνία εφαρμογής κατά ένα έτος, δηλαδή από την 1η Ιανουαρίου 2023, δίνοντας περισσότερο χρόνο στις εταιρείες να προσδιορίσουν τυχόν αλλαγές στην ταξινόμηση των υποχρεώσεων. Οι τροποποιήσεις έχουν στόχο την επίτευξη συνέπειας στην εφαρμογή των απαιτήσεων του προτύπου, βοηθώντας τις εταιρείες να καθορίσουν κατά πόσο ο δανεισμός και οι λοιπές υποχρεώσεις με αβέβαιη ημερομηνία διακανονισμού ταξινομούνται ως βραχυπρόθεσμες ή μακροπρόθεσμες υποχρεώσεις, στην Κατάσταση Οικονομικής Θέσης. Οι τροποποιήσεις επηρεάζουν την παρουσίαση των υποχρεώσεων στην Κατάσταση Οικονομικής Θέσης, ενώ δεν τροποποιούν τις υφιστάμενες απαιτήσεις αναφορικά με την επιμέτρηση ή το χρόνο αναγνώρισης ενός περιουσιακού στοιχείου, υποχρέωσης, εσόδου ή εξόδου ή τις γνωστοποιήσεις επί των στοιχείων αυτών. Επίσης, οι τροποποιήσεις διευκρινίζουν τις απαιτήσεις ταξινόμησης για το δανεισμό, τον οποίο μπορεί να

διακανονίσει μία εταιρεία εκδίδοντας συμμετοχικούς τίτλους. Τον Νοέμβριο του 2021, το ΣΔΛΠ εξέδωσε ένα προσχέδιο έκθεσης το οποίο διευκρινίζει την ταξινόμηση των υποχρεώσεων που υπόκεινται σε όρους συμμόρφωσης σε ημερομηνία μεταγενέστερη της περιόδου αναφοράς. Ειδικότερα, το ΣΔΛΠ πρότεινε τροποποιήσεις περιορισμένου πεδίου στο ΔΛΠ 1, οι οποίες αντιστρέφουν τις τροποποιήσεις του 2020 που απαιτούν από τις οντότητες να ταξινομήσουν ως βραχυπρόθεσμες, τις υποχρεώσεις που υπόκεινται σε τήρηση όρων συμμόρφωσης, μόνο εντός των επόμενων δώδεκα μηνών μετά την περίοδο αναφοράς, εάν οι όροι συμμόρφωσης δεν πληρούνται στο τέλος της περιόδου αναφοράς. Οι προτάσεις αφορούν στο να παρουσιάζουν οι οντότητες ξεχωριστά τις μακροπρόθεσμες υποχρεώσεις που υπόκεινται σε τήρηση όρων συμμόρφωσης εντός δώδεκα μηνών από την περίοδο αναφοράς. Επιπροσθέτως, θα απαιτούνται πρόσθετες γνωστοποιήσεις όταν οι οντότητες δεν τηρούν τους όρους συμμόρφωσης στο τέλος της περιόδου αναφοράς. Οι προτάσεις θα τεθούν σε ισχύ για ετήσιες περιόδους αναφοράς που ξεκινούν την ή μετά την 1η Ιανουαρίου 2024 και θα πρέπει να εφαρμοστούν αναδρομικά σύμφωνα με το ΔΛΠ 8, ενώ επιτρέπεται η νωρίτερη εφαρμογή. Το ΣΔΛΠ πρότεινε επίσης, την αναβολή της έναρξης ισχύος των τροποποιήσεων του 2020 αναφορικά με την ταξινόμηση των υποχρεώσεων ως βραχυπρόθεσμες ή μακροπρόθεσμες, μέχρι την εφαρμογή των προτάσεων του προσχέδιου έκθεσης. Οι τροποποιήσεις συμπεριλαμβανομένων των προτάσεων του προσχέδιου έκθεσης δεν έχουν ακόμη υιοθετηθεί από την Ευρωπαϊκή Ένωση.

- *ΔΛΠ 8 Λογιστικές πολιτικές, αλλαγές στις λογιστικές εκτιμήσεις και σφάλματα: Ορισμός των λογιστικών εκτιμήσεων (Τροποποιήσεις):* Οι τροποποιήσεις τίθενται σε ισχύ για ετήσιες περιόδους αναφοράς που ξεκινούν την ή μετά την 1η Ιανουαρίου 2023, ενώ επιτρέπεται νωρίτερη εφαρμογή και ισχύουν για αλλαγές στις λογιστικές πολιτικές και αλλαγές σε λογιστικές εκτιμήσεις που πραγματοποιούνται κατά ή μετά την έναρξη αυτής της περιόδου. Οι τροποποιήσεις εισάγουν νέο ορισμό της λογιστικής εκτίμησης ως νομισματικά ποσά στις οικονομικές καταστάσεις που υπόκεινται σε αβεβαιότητα επιμέτρησης. Επίσης, οι τροποποιήσεις διευκρινίζουν ποιες είναι οι αλλαγές στις λογιστικές εκτιμήσεις και πώς διαφέρουν από τις αλλαγές στις λογιστικές πολιτικές και τις διορθώσεις λαθών. Οι τροποποιήσεις δεν έχουν ακόμη υιοθετηθεί από την Ευρωπαϊκή Ένωση.
- *ΔΛΠ 12 Αναβαλλόμενη φορολογία σχετιζόμενη με περιουσιακά στοιχεία και υποχρεώσεις από μια μεμονωμένη συναλλαγή (Τροποποιήσεις):* Οι τροποποιήσεις εφαρμόζονται για ετήσιες λογιστικές περιόδους που ξεκινούν την ή μετά την 1 Ιανουαρίου 2023, ενώ επιτρέπεται νωρίτερη εφαρμογή. Τον Μάιο του 2021, το ΣΔΛΠ εξέδωσε τροποποιήσεις οι οποίες περιορίζουν το πεδίο εφαρμογής της εξαίρεσης αρχικής αναγνώρισης του ΔΛΠ 12 και καθορίζουν τον τρόπο με τον οποίο οι εταιρείες πρέπει να αντιμετωπίσουν λογιστικά την αναβαλλόμενη φορολογία σε συναλλαγές όπως μισθώσεις και υποχρεώσεις παροπλισμού. Σύμφωνα με τις τροποποιήσεις, η αρχική εξαίρεση αναγνώρισης δεν ισχύει για συναλλαγές που, κατά την αρχική αναγνώριση, δημιουργούν ίσες φορολογητέες και εκπεστέες προσωρινές διαφορές. Ισχύει μόνο εάν η αναγνώριση ενός περιουσιακού στοιχείου μίσθωσης και υποχρέωσης μίσθωσης (ή υποχρέωσης παροπλισμού και περιουσιακού στοιχείου παροπλισμού) δημιουργεί προσωρινές διαφορές που δεν είναι ίσες. Οι τροποποιήσεις δεν έχουν ακόμη υιοθετηθεί από την Ευρωπαϊκή Ένωση.

- **ΔΠΧΑ 16 Μισθώσεις - Εκπτώσεις ενοικίου που σχετίζονται με τον COVID-19 μετά την 30η Ιουνίου 2021 (Τροποποιήσεις):** Η Τροποποίηση εφαρμόζεται σε ετήσιες λογιστικές περιόδους αναφοράς που ξεκινούν την ή μετά την 1η Απριλίου 2021, ενώ επιτρέπεται νωρίτερη εφαρμογή, συμπεριλαμβανομένων των οικονομικών καταστάσεων που δεν έχουν ακόμη εγκριθεί για έκδοση κατά την 31η Μαρτίου 2021. Τον Μάρτιο του 2021, το ΣΔΛΠ τροποποίησε τους όρους της πρακτικής διευκόλυνσης που παρέχεται στον μισθωτή να αντιμετωπίσει λογιστικά οποιαδήποτε αλλαγή ή έκπτωση επί μισθωμάτων ως συνέπεια του Covid-19, με τον ίδιο τρόπο βάσει των απαιτήσεων του ΔΠΧΑ 16, εάν η αλλαγή ή έκπτωση δεν θεωρείτο τροποποίηση της μίσθωσης. Με βάση την τροποποίηση, η πρακτική διευκόλυνση εφαρμόζεται για μειώσεις σε πληρωμές μισθωμάτων και επηρεάζει πληρωμές που οφείλονται την ή πριν από την 30η Ιουνίου 2022, εφόσον πληρούνται οι υπόλοιπες προϋποθέσεις της πρακτικής διευκόλυνσης.

2.2 Επενδύσεις σε θυγατρικές, συνδεδεμένες επιχειρήσεις και κοινοπραξίες

Οι επενδύσεις στις συνδεδεμένες επιχειρήσεις παρουσιάζονται στο κόστος κτήσης της αποκτηθείσας συμμετοχής στις θυγατρικές εταιρείες, στις συνδεδεμένες επιχειρήσεις και στις κοινοπραξίες μείον τυχόν προβλέψεις απομείωσης.

2.3 Πληροφόρηση κατά τομέα

Οι επιχειρηματικοί τομείς είναι συμβατοί με την πληροφόρηση που παρέχεται στην Εκτελεστική Επιτροπή, που είναι το κύριο όργανο λήψης αποφάσεων της Εταιρείας. Η Εκτελεστική Επιτροπή ελέγχει τις εσωτερικές αναφορές χρηματοοικονομικής πληροφόρησης για να αξιολογήσει την επίδοση των τομέων λειτουργικής δραστηριότητας της Εταιρείας και να λάβει αποφάσεις σχετικά με την κατανομή των πόρων και τις στρατηγικές κινήσεις της Εταιρείας. Η Εκτελεστική Επιτροπή αποτελείται από το Διευθύνοντα Σύμβουλο και τους Γενικούς Διευθυντές της Εταιρείας. Οι τομείς λειτουργικής δραστηριότητας της Εταιρείας παρουσιάζονται στη Σημ. 5.

2.4 Συναλλαγματικές μετατροπές

(α) Λειτουργικό νόμισμα και νόμισμα αναφοράς

Τα στοιχεία των οικονομικών καταστάσεων της Εταιρείας καταχωρούνται με βάση το κύριο νόμισμα του οικονομικού περιβάλλοντος, στο οποίο η εταιρεία λειτουργεί («λειτουργικό νόμισμα»). Οι οικονομικές καταστάσεις παρουσιάζονται σε Ευρώ, που είναι το λειτουργικό νόμισμα και το νόμισμα αναφοράς της Εταιρείας. Δεδομένου ότι η διύλιση και εμπορία πετρελαιοειδών αποτελούν την κύρια δραστηριότητα της Εταιρείας, οι τιμές αγοραπωλησίας αργού και πετρελαιοειδών βασίζονται κατά κύριο λόγο και σύμφωνα με την πρακτική του κλάδου στις διεθνείς τιμές αναφοράς αργού και πετρελαιοειδών σε Δολάρια Αμερικής. Η Εταιρεία μετατρέπει τις αξίες αυτές σε ευρώ με βάση την ισχύουσα ισοτιμία της ημερομηνίας συναλλαγής.

(β) Συναλλαγές και υπόλοιπα

Οι συναλλαγές σε ξένα νομίσματα μετατρέπονται στο λειτουργικό νόμισμα με βάση τις ισοτιμίες που ισχύουν κατά την ημερομηνία των συναλλαγών. Κέρδη και ζημιές από συναλλαγματικές διαφορές οι οποίες προκύπτουν από την εκκαθάριση τέτοιων συναλλαγών ή κατά τη μετατροπή των χρηματικών στοιχείων του ενεργητικού και παθητικού που εκφράζονται σε ξένο νόμισμα με τις ισχύουσες ισοτιμίες κατά την ημερομηνία ισολογισμού, αναγνωρίζονται στα αποτελέσματα. Στην περίπτωση που

αναφέρονται σε πράξεις αντιστάθμισης κινδύνων χρηματορικών ή σε πράξεις αντιστάθμισης κινδύνων καθαρών επενδύσεων μεταφέρονται απ' ευθείας στην καθαρή θέση.

Για συναλλαγές που περιλαμβάνουν την είσπραξη ή πληρωμή προκαταβολών σε ξένο νόμισμα, η ημερομηνία της συναλλαγής για σκοπούς καθορισμού της συναλλαγματικής ισοτιμίας που θα χρησιμοποιηθεί, είναι η ημερομηνία της αρχικής αναγνώρισης της μη χρηματικής προκαταβολής ή του αναβαλλόμενου εσόδου.

Τα κέρδη και ζημιές από συναλλαγματικές διαφορές συμπεριλαμβάνονται στην ίδια γραμμή των αποτελεσμάτων, στην οποία εμφανίζεται και η συναλλαγή από την οποία προήλθαν, εκτός των συναλλαγματικών διαφορών που προέρχονται από δάνεια, καταθέσεις και ταμειακά διαθέσιμα, τα οποία εμφανίζονται σε ξεχωριστή γραμμή («Κέρδη/(Ζημιές) από συναλλαγματικές διαφορές»).

Μη χρηματικά χρηματοοικονομικά στοιχεία τα οποία επιμετρούνται σε εύλογη αξία σε ξένο νόμισμα, μετατρέπονται στο λειτουργικό νόμισμα βάσει της ισοτιμίας που ίσχυε την ημερομηνία που καθορίστηκε η εύλογη αξία. Συναλλαγματικές διαφορές στοιχείων ενεργητικού και παθητικού τα οποία επιμετρούνται σε εύλογη αξία, συμπεριλαμβάνονται στα κέρδη ή ζημιές από μεταβολές στην εύλογη αξία.

2.5 Ενσώματα πάγια

Τα ενσώματα πάγια περιλαμβάνουν κυρίως οικόπεδα, κτίρια, μηχανολογικό εξοπλισμό, μεταφορικά μέσα, έπιπλα και εξαρτήματα. Τα ενσώματα πάγια αναγράφονται στο κόστος κτήσεως μείον τις συσσωρευμένες αποσβέσεις. Το κόστος κτήσεως περιλαμβάνει όλες τις άμεσες δαπάνες για την απόκτηση των περιουσιακών στοιχείων.

Μεταγενέστερες δαπάνες καταχωρούνται σε επαύξηση της λογιστικής αξίας των ενσωμάτων παγίων ή ως ξεχωριστό πάγιο μόνον εάν είναι πιθανό ότι μελλοντικά οικονομικά οφέλη σχετιζόμενα με το πάγιο θα εισρεύσουν στην Εταιρεία και το κόστος τους μπορεί να επιμετρηθεί αξιόπιστα. Το αναπόσβεστο υπόλοιπο των παγίων που έχουν αντικατασταθεί διαγράφεται στα αποτελέσματα. Το κόστος επισκευών και συντηρήσεων λογίζεται στα αποτελέσματα όταν πραγματοποιείται, εκτός από το κόστος της περιοδικής γενικής συντήρησης των διυλιστηρίων, το οποίο κεφαλαιοποιείται και αποσβένεται στα αποτελέσματα με τη σταθερή μέθοδο απόσβεσης, έως την επόμενη προγραμματισμένη γενική συντήρηση, στο βαθμό που οι δαπάνες αυτές βελτιώνουν είτε την ωφέλιμη ζωή του παγίου είτε την παραγωγική του δυναμικότητα.

Οι ακινητοποιήσεις υπό εκτέλεση είναι πάγια που βρίσκονται υπό κατασκευή (σχετίζονται κυρίως με τις μονάδες διύλισης) και καταχωρούνται στο κόστος. Το κόστος περιλαμβάνει το κόστος κατασκευής, αμοιβές τρίτων και άλλες άμεσες δαπάνες. Οι ακινητοποιήσεις υπό εκτέλεση δεν αποσβένονται, καθώς το πάγιο που αφορούν δεν είναι διαθέσιμο για χρήση.

Τα οικόπεδα επίσης δεν υπόκεινται σε απόσβεση. Οι αποσβέσεις των άλλων ενσωμάτων παγίων υπολογίζονται με την σταθερή μέθοδο κατά τη διάρκεια της ωφέλιμης ζωής τους που έχει ως εξής:

- Κτίρια	10 – 40 έτη
- Μηχ/κός εξοπλισμός	
• Εξειδικευμένες βιομηχανικές εγκαταστάσεις και μηχανήματα	10 – 35 έτη
• Αγωγοί	30 – 40 έτη
• Λοιπός εξοπλισμός	4 – 25 έτη
- Οχήματα και Μέσα μεταφοράς	5 – 25 έτη
- Έπιπλα και εξαρτήματα	
• Υπολογιστές	3 – 5 έτη
• Λοιπά έπιπλα και εξαρτήματα	4 – 10 έτη

Οι εξειδικευμένες βιομηχανικές εγκαταστάσεις περιλαμβάνουν μονάδες διυλιστηρίων, εργοστάσια πετροχημικών και δεξαμενές καυσίμων.

Οι υπολειμματικές αξίες και η ωφέλιμη ζωή των ενσωμάτων παγίων επανεξετάζονται σε κάθε ημερομηνία ισολογισμού και αναπροσαρμόζονται, εάν κριθεί απαραίτητο. Όταν η λογιστική αξία των ενσωμάτων παγίων υπερβαίνει την ανακτήσιμη αξία, η διαφορά (απομείωση) καταχωρείται άμεσα ως έξοδο στα αποτελέσματα (Σημ. 2.11).

Το κόστος και οι συσσωρευμένες αποσβέσεις των παγίων που αποσύρονται ή πωλούνται αφαιρείται από τους σχετικούς λογαριασμούς κατά το χρόνο της πώλησης ή απόσυρσης τους και τυχόν κέρδη ή ζημιές, που καθορίζονται κατόπιν σύγκρισης των εσόδων από την πώληση με τη λογιστική αξία, περιλαμβάνονται στην κατάσταση συνολικών εισοδημάτων, σαν μέρος των λοιπών εσόδων/ (εξόδων).

2.6 Περιουσιακά στοιχεία διαθέσιμα προς πώληση

Η Εταιρεία ταξινομεί τα περιουσιακά του στοιχεία ως διαθέσιμα προς πώληση εάν η τρέχουσα αξία τους αναμένεται να ανακτηθεί μέσω της πώλησής τους και όχι μέσω της συνεχούς χρήσης τους. Τα πάγια τα οποία έχουν χαρακτηριστεί ως διαθέσιμα προς πώληση μετρώνται στη χαμηλότερη αξία ανάμεσα στην τρέχουσα αξία και στην εύλογη αξία μείον τυχόν εξόδων που θα πρέπει να γίνουν για την πώληση. Τα κόστη αυτά είναι επιπλέον έξοδα τα οποία σχετίζονται εξ ολοκλήρου με την πώληση του παγίου.

Τα κριτήρια για ταξινόμηση ενός παγίου σαν διαθέσιμο προς πώληση πληρούνται όταν η πώληση είναι πολύ πιθανή και το περιουσιακό στοιχείο είναι άμεσα διαθέσιμο να πουληθεί στην τρέχουσα κατάστασή του. Οι ενέργειες που απαιτούνται για την ολοκλήρωση της πώλησης θα πρέπει να διασφαλίζουν ότι δεν υπάρχει σημαντική πιθανότητα για αλλαγές στο πλάνο της πώλησης ή ότι η απόφαση πώλησης θα ανακληθεί. Η διοίκηση θα πρέπει επιπλέον να έχει δεσμευτεί στο πλάνο πώλησης του παγίου και η ολοκλήρωση της πώλησης θα πρέπει να αναμένεται εντός του επόμενου έτους από τη μέρα που το πάγιο χαρακτηρίστηκε ως διαθέσιμο προς πώληση.

Ενσώματα και ασώματα πάγια που έχουν χαρακτηριστεί ως διαθέσιμα προς πώληση σταματούν να αποσβένονται. Τα πάγια που έχουν χαρακτηριστεί ως διαθέσιμα προς πώληση και οι αντίστοιχες υποχρεώσεις παρουσιάζονται ξεχωριστά στο μη κυκλοφορούν ενεργητικό στην κατάσταση οικονομικής θέσης.

2.7 Μισθώσεις

2.7.1 Δικαιώματα χρήσης παγίων

Η Εταιρεία αναγνωρίζει δικαιώματα χρήσης παγίων στην έναρξη της μίσθωσης (την ημερομηνία που το περιουσιακό στοιχείο είναι διαθέσιμο προς χρήση). Τα δικαιώματα χρήσης παγίων επιμετρούνται στο κόστος τους, μειωμένο κατά τη συσσωρευμένη απόσβεση και την απομείωση της αξίας τους και προσαρμοσμένο κατά την επαναμέτρηση των αντίστοιχων υποχρεώσεων μισθώσεων. Το κόστος των δικαιωμάτων χρήσης παγίων συμπεριλαμβάνει το ποσό των υποχρεώσεων μισθώσεων που έχουν αναγνωριστεί, τις αρχικές άμεσα συνδεδεμένες σχετικές δαπάνες και τις πληρωμές μισθώσεων που έγιναν την ή πριν την ημερομηνία έναρξης, μειωμένες κατά το ποσό των προσφερόμενων εκπτώσεων ή άλλων κινήτρων. Εκτός των περιπτώσεων όπου είναι σχετικά βέβαιο ότι το μισθωμένο πάγιο θα περιέλθει στην κατοχή της Εταιρείας στο τέλος της σύμβασης μίσθωσης, τα αναγνωρισμένα δικαιώματα χρήσης παγίων αποσβένονται με τη σταθερή μέθοδο κατά τη μικρότερη διάρκεια μεταξύ της ωφέλιμης ζωής του υποκείμενου παγίου και των όρων της σύμβασης μίσθωσης. Τα δικαιώματα χρήσης παγίων υπόκεινται σε έλεγχο απομείωσης της αξίας τους είτε κάθε ένα ξεχωριστά, είτε ως μονάδα δημιουργίας ταμειακών ροών.

2.7.2 Υποχρεώσεις μισθώσεων

Κατά την έναρξη της μίσθωσης, η Εταιρεία αναγνωρίζει υποχρεώσεις μισθώσεων ίσες με την παρούσα αξία των μισθωμάτων κατά τη συνολική διάρκεια της σύμβασης μίσθωσης. Οι πληρωμές συμπεριλαμβάνουν τα συμβατικά σταθερά μισθώματα, μειωμένα κατά το ποσό των προσφερόμενων επιδοτήσεων, μεταβλητά μισθώματα που εξαρτώνται από κάποιον δείκτη, καθώς και ποσά για πληρωμές υπολειμματικής αξίας που αναμένεται να πληρωθούν. Τα μισθώματα επίσης περιλαμβάνουν την τιμή εξάσκησης ενός δικαιώματος αγοράς, που είναι σχετικά βέβαιο να εξασκηθεί από την Εταιρεία και πληρωμές κυρώσεων λύσης της μίσθωσης, αν οι όροι σύμβασης δείχνουν με σχετική βεβαιότητα ότι η Εταιρεία θα εξασκήσει το δικαίωμα για λύση. Τα μεταβλητά μισθώματα που δεν εξαρτώνται από κάποιον δείκτη, αναγνωρίζονται ως έξοδο στην περίοδο που επέρχεται το γεγονός ή η συνθήκη και γίνεται η πληρωμή.

Για να υπολογίσει την παρούσα αξία των πληρωμών, η Εταιρεία χρησιμοποιεί το κόστος επιπρόσθετου δανεισμού κατά την ημερομηνία έναρξης της μίσθωσης, εάν το πραγματικό επιτόκιο δεν προσδιορίζεται ευθέως από τη σύμβαση μίσθωσης. Μεταγενέστερα της έναρξης μίσθωσης, το ποσό των υποχρεώσεων μισθώσεων προσαυξάνεται με έξοδα τόκων και μειώνεται με τις πληρωμές μισθωμάτων που πραγματοποιούνται. Επιπλέον, η λογιστική αξία των υποχρεώσεων μισθώσεων επαναμετράται εάν υπάρξει τροποποίηση σύμβασης, ή οποιαδήποτε αλλαγή στη διάρκεια της σύμβασης, στα σταθερά μισθώματα ή στην απόφαση εξαγοράς του περιουσιακού στοιχείου. Οι επαναμετρήσεις αυτές καταχωρούνται σε μια γραμμή στη σημείωση των δικαιωμάτων χρήσης παγίων ως μεταβολές.

(α) Βραχυχρόνιες μισθώσεις και μισθώσεις παγίων χαμηλής αξίας

Η Εταιρεία εφαρμόζει την εξαίρεση σχετικά με τις βραχυχρόνιες μισθώσεις (δηλαδή μισθώσεις διάρκειας μικρότερης ή ίσης των 12 μηνών, από την ημερομηνία έναρξης της σύμβασης μίσθωσης, όπου δεν υπάρχει το δικαίωμα αγοράς του περιουσιακού στοιχείου). Επίσης εφαρμόζει την εξαίρεση σχετικά με τα περιουσιακά στοιχεία χαμηλής αξίας (δηλαδή αξίας μικρότερης των πέντε χιλιάδων ευρώ). Πληρωμές μισθωμάτων για βραχυχρόνιες και χαμηλής αξίας μισθώσεις αναγνωρίζονται ως έξοδα με τη σταθερή μέθοδο κατά τη διάρκεια της μίσθωσης.

(β) Σημαντικές εκτιμήσεις στον προσδιορισμό της διάρκειας μισθώσεων με δικαίωμα ανανέωσης

Η Εταιρεία προσδιορίζει τη διάρκεια μίσθωσης ως τη συμβατική διάρκεια μίσθωσης, συμπεριλαμβανομένης της χρονικής περιόδου που καλύπτεται από α) δικαίωμα επέκτασης της μίσθωσης, εάν είναι σχετικά βέβαιο ότι το δικαίωμα θα εξασκηθεί ή από β) δικαίωμα λύσης της σύμβασης, εάν είναι σχετικά βέβαιο ότι το δικαίωμα δε θα εξασκηθεί.

Η Εταιρεία έχει το δικαίωμα για κάποιες μισθώσεις, να επεκτείνει τη διάρκεια της σύμβασης μίσθωσης. Η Εταιρεία αξιολογεί εάν υπάρχει σχετική βεβαιότητα ότι θα εξασκηθεί το δικαίωμα ανανέωσης, λαμβάνοντας υπόψη όλους τους σχετικούς παράγοντες που δημιουργούν οικονομικό κίνητρο, να εξασκήσει το δικαίωμα ανανέωσης. Μεταγενέστερα της ημερομηνίας έναρξης της μίσθωσης, η Εταιρεία επανεξετάζει τη διάρκεια της μίσθωσης, εάν υπάρξει ένα σημαντικό γεγονός ή αλλαγή στις συνθήκες που εμπίπτουν στον έλεγχό του και επηρεάζουν την επιλογή εξάσκησης (ή όχι) του δικαιώματος ανανέωσης (όπως για παράδειγμα μια αλλαγή στην επιχειρηματική στρατηγική της Εταιρείας).

Η Επιτροπή Διερμηνειών των ΔΠΧΑ (η «Επιτροπή») εξέδωσε μια περίληψη των αποφάσεων που λήφθηκαν στις δημόσιες συνεδριάσεις της για να αποσαφηνίσει τις διερμηνείες του ΔΠΧΑ 16 σχετικά με τα ακόλουθα θέματα:

(γ) Δικαιώματα που σχετίζονται με το υπέδαφος:

Η Επιτροπή κατέληξε στο συμπέρασμα όσον αφορά τη συγκεκριμένη περίπτωση που παρουσιάζεται στην απόφασή της, ότι όταν ένας φορέας εκμετάλλευσης αγωγού έχει το δικαίωμα να τοποθετήσει έναν αγωγό σε υπόγειο χώρο, αυτό αποτελεί μίσθωση και ως εκ τούτου στη συγκεκριμένη περίπτωση, όπως παρουσιάζεται στην παρούσα απόφαση, πρέπει να εμπίπτει στο πεδίο εφαρμογής του ΔΠΧΑ 16. Όπως παρουσιάζεται στη Σημ. 7, η Εταιρεία εκμεταλλεύεται υπόγειους αγωγούς εντός των ορίων διαφόρων δήμων, σύμφωνα με τους σχετικούς νόμους, χωρίς την απαίτηση καταβολής οποιασδήποτε αποζημίωσης για αυτούς. Όπως περιγράφεται στη Σημ. 34 αυτών των οικονομικών καταστάσεων, ορισμένοι δήμοι προχώρησαν στην επιβολή δασμών και προστίμων σχετικά με τα δικαιώματα διέλευσης. Η Εταιρεία άσκησε έφεση κατά των εν λόγω ποσών που επιβλήθηκαν όπως περιγράφεται στη σημείωση και πιστεύει ότι το αποτέλεσμα θα είναι ευνοϊκό. Η Εταιρεία θεωρεί ότι αυτά δεν εμπίπτουν στο πεδίο εφαρμογής του ΔΠΧΑ 16 καθώς δεν υπάρχει υποχρέωση καταβολής αποζημίωσης.

(δ) Προσδιορισμός διάρκειας μισθώσεων

Η Επιτροπή εξέδωσε απόφαση, σύμφωνα με την οποία κατά την εκτίμηση της έννοιας της μη σημαντικής ποινής, κατά την κατάρτιση των όρων μίσθωσης, η ανάλυση δεν πρέπει να καλύπτει μόνο την χρηματική ποινή που προβλέπεται στη σύμβαση, αλλά να χρησιμοποιεί μια ευρύτερη οικονομική εκτίμηση της ποινής έτσι ώστε να περιλαμβάνει όλες τις πιθανές οικονομικές εκροές που συνδέονται με την καταγγελία της σύμβασης. Η Εταιρεία εφαρμόζει αυτή την απόφαση και χρησιμοποιεί κρίση για την εκτίμηση της μίσθωσης, ιδιαίτερα στις περιπτώσεις όπου οι συμφωνίες δεν προβλέπουν προκαθορισμένη διάρκεια, όπως τα δικαιώματα χρήσης των παράκτιων ζωνών όπως περιγράφονται στη Σημ. 7. Η Εταιρεία λαμβάνει υπόψη όλους τους σχετικούς παράγοντες που δημιουργούν οικονομικό κίνητρο για να ασκήσει είτε την ανανέωση είτε τον τερματισμό.

(ε) Λογιστική αντιμετώπιση εκμισθωτή

Η Εταιρεία συνάπτει ορισμένες συμφωνίες υπεκμισθώσεων με τρίτους και ως εκ τούτου ενεργεί ως ενδιάμεσος εκμισθωτής. Η Εταιρεία, ως ενδιάμεσος εκμισθωτής, κατατάσσει την υπεκμισθωση ως χρηματοοικονομική μίσθωση ή λειτουργική μίσθωση ως εξής:

- εάν η κύρια μίσθωση είναι βραχυπρόθεσμη μίσθωση που η Εταιρεία, ως μισθωτής, έχει εφαρμόσει την παραγράφου 6 του προτύπου, η υπεκμισθωση κατατάσσεται ως λειτουργική μίσθωση.
- διαφορετικά, η υπεκμισθωση κατατάσσεται σε σχέση με το δικαίωμα χρήσης του περιουσιακού στοιχείου που προκύπτει από την κύρια μίσθωση και όχι με αναφορά στο υποκείμενο περιουσιακό στοιχείο.

Η Εταιρεία έχει αξιολογήσει όλες τις υπεκμισθώσεις βάσει των παραπάνω κριτηρίων και τις χαρακτηρίζει ως λειτουργικές ή χρηματοοικονομικές. Στις 31 Δεκεμβρίου 2021, όλες οι μισθώσεις στις οποίες η Εταιρεία ενεργεί ως ενδιάμεσος εκμισθωτής αξιολογήθηκαν ως λειτουργικές.

2.8 Κόστος δανεισμού

Έξοδα δανεισμού που σχετίζονται άμεσα με την απόκτηση, κατασκευή ή παραγωγή στοιχείων παγίου ενεργητικού κεφαλαιοποιούνται για το χρονικό διάστημα που απαιτείται μέχρι την ολοκλήρωση της κατασκευής και μέχρι τα πάγια να καταστούν έτοιμα προς χρήση.

Έξοδα δανεισμού κεφαλαιοποιούνται αν τα κεφάλαια που αντλήθηκαν χρησιμοποιήθηκαν ειδικά για την απόκτηση παγίων περιουσιακών στοιχείων. Αν τα κεφάλαια αντλήθηκαν γενικά και χρησιμοποιήθηκαν για την απόκτηση παγίων περιουσιακών στοιχείων, το μέρος των εξόδων δανεισμού που κεφαλαιοποιείται καθορίζεται εφαρμόζοντας ένα συντελεστή κεφαλαιοποίησης επί του κόστους απόκτησης του παγίου. Τα υπόλοιπα έξοδα δανεισμού καταχωρούνται στα αποτελέσματα.

2.9 Άυλα περιουσιακά στοιχεία

(α) Δικαιώματα και άδειες

Τα δικαιώματα και άδειες έχουν συγκεκριμένη διάρκεια ζωής και παρουσιάζονται στο κόστος μείον συσσωρευμένες αποσβέσεις. Η απόσβεση υπολογίζεται σύμφωνα με τη σταθερή μέθοδο για να κατανείμει το κόστος των δικαιωμάτων στην εκτιμώμενη διάρκεια ζωής, η οποία συνήθως κυμαίνεται μεταξύ 3 και 25 ετών.

(β) Λογισμικό

Το κόστος λογισμικού περιλαμβάνει το κόστος αγοράς και εγκατάστασης. Το κόστος των αδειών για τη χρήση λογισμικού κεφαλαιοποιείται με βάση το κόστος απόκτησης και ανάπτυξης του συγκεκριμένου λογισμικού έως ότου να είναι έτοιμο προς χρήση. Τα κόστη αυτά αποσβένονται κατά τη διάρκεια της εκτιμώμενης ωφέλιμης ζωής τους (1 έως 5 χρόνια) με τη σταθερή μέθοδο απόσβεσης.

2.10 Έρευνα και αξιολόγηση ορυκτών πόρων

(α) Πάγια στοιχεία ενεργητικού έρευνας και αξιολόγησης

Κατά τη διάρκεια της περιόδου έρευνας και πριν προκύψει εμπορικά εκμεταλλεύσιμη ανακάλυψη, οι δαπάνες της έρευνας και αξιολόγησης κοιτασμάτων πετρελαίου και φυσικού αερίου εξοδοποιούνται. Γεωλογικά και γεωφυσικά κόστη όπως και κόστη άμεσα συνδεδεμένα με μια έρευνα εξοδοποιούνται άμεσα. Τα κόστη απόκτησης δικαιωμάτων έρευνας κεφαλαιοποιούνται στα ασώματα πάγια και αποσβένονται στη διάρκεια της σχετικής άδειας ή ανάλογα με την πρόοδο των εργασιών αν διαφοροποιούνται σημαντικά. Οι άδειες και δικαιώματα έρευνας και εκμετάλλευσης υδρογονανθράκων συμπεριλαμβάνονται στην κατηγορία «δικαιώματα και άδειες» των άυλων περιουσιακών στοιχείων.

(β) Ανάπτυξη ενσώματων και ασώματων παγίων ενεργητικού

Δαπάνες για την κατασκευή, εγκατάσταση ή ολοκλήρωση έργων υποδομής όπως πλατφόρμες, αγωγοί και οι γεωτρήσεις εμπορικά εκμεταλλεύσιμων πηγών / κοιτασμάτων κεφαλαιοποιούνται ως ασώματα και ενσώματα πάγια ανάλογα με τη φύση τους. Όταν η περίοδος ανάπτυξης ολοκληρωθεί για ένα συγκεκριμένο κοιτάσμα τότε το κόστος της μεταφέρεται στα πάγια. Καμία απόσβεση δεν χρεώνεται στη φάση της ανάπτυξης.

(γ) Πάγια στοιχεία ενεργητικού παραγωγής πετρελαίου και αερίου

Τα πάγια στοιχεία παραγωγής πετρελαίου και αερίου αποτελούνται από ενσώματα πάγια στοιχεία και δαπάνες ανάπτυξης, που σχετίζονται άμεσα με την παραγωγή εκμεταλλεύσιμων κοιτασμάτων. Η Εταιρεία δεν έχει αναγνωρίσει τέτοια περιουσιακά στοιχεία, καθώς βρίσκεται στα πρώτα στάδια διερεύνησης και αξιολόγησης.

(δ) Αποσβέσεις παγίων στοιχείων ενεργητικού

Τα ενσώματα και ασώματα πάγια στοιχεία πετρελαίου και αερίου αποσβένονται με τη μέθοδο των συντελεστών ανά μονάδα παραγωγής. Οι συντελεστές ανά μονάδα παραγωγής βασίζονται σε αποδεδειγμένα αποθέματα, τα οποία είναι πετρέλαιο, αέριο και άλλα ορυκτά αποθέματα, που εκτιμάται ότι θα ανακτηθούν από τις υπάρχουσες υποδομές με τη χρήση των τρεχουσών μεθόδων εκμετάλλευσης. Οι ποσότητες πετρελαίου και αερίου θεωρούνται παραχθείσες από τη στιγμή που μετρηθούν με όργανα μέτρησης στο συμβατικό σημείο μεταβίβασης στον αγοραστή ή στα σημεία διεξαγωγής της πώλησης και συγκεκριμένα στη βαλβίδα εξόδου της δεξαμενής αποθήκευσης της περιοχής του κοιτάσματος.

(ε) Απομείωση – Πάγια στοιχεία ενεργητικού έρευνας και αξιολόγησης

Έξοδα απόκτησης δικαιωμάτων έρευνας εξετάζονται για απομείωση όταν υπάρχουν ενδείξεις που υποδεικνύουν απομείωση. Για τους σκοπούς του ελέγχου της απομείωσης τα έξοδα απόκτησης δικαιωμάτων έρευνας τα οποία υποβάλλονται σε εξέταση για απομείωση, ομαδοποιούνται στις υπάρχουσες μονάδες δημιουργίας ταμειακών ροών (ΜΔΤΡ) των παραγωγικών κοιτασμάτων που ανήκουν στην ίδια γεωγραφική περιφέρεια σύμφωνα με το δικαίωμα έρευνας που αφορούν.

(στ) Απομείωση – Αποδεδειγμένα ενσώματα πάγια στοιχεία ενεργητικού πετρελαίου και αερίου και ασώματα πάγια

Αποδεδειγμένα ενσώματα πάγια στοιχεία πετρελαίου και αερίου και ασώματα πάγια, εξετάζονται για απομείωση όταν γεγονότα ή αλλαγές των περιστάσεων υποδεικνύουν ότι το τρέχον υπόλοιπο του παγίου δεν πρόκειται να ανακτηθεί. Η ζημία απομείωσης αναγνωρίζεται όταν το τρέχον υπόλοιπο του παγίου υπερβαίνει το ανακτήσιμο ποσό. Το ανακτήσιμο ποσό είναι το μεγαλύτερο μεταξύ της εύλογης του αξίας μείον τα έξοδα διάθεσης και της αξίας χρήσης του. Για τους σκοπούς της αξιολόγησης της απομείωσης, τα πάγια στοιχεία ομαδοποιούνται στο κατώτατο επίπεδο για το οποίο υπάρχουν ξεχωριστά αναγνωρίσιμες ταμειακές ροές.

2.11 Απομείωση αξίας μη χρηματοοικονομικών περιουσιακών στοιχείων

Σε κάθε ημερομηνία ισολογισμού, η Εταιρεία εκτιμά κατά πόσον υφίστανται ενδείξεις απομείωσης. Εάν υπάρχουν ενδείξεις για απομείωση ή εάν απαιτείται ετήσιος έλεγχος απομείωσης του παγίου, τότε υπολογίζεται η ανακτήσιμη αξία του. Τα περιουσιακά στοιχεία που έχουν απροσδιόριστη ωφέλιμη ζωή, δεν αποσβένονται και υπόκεινται σε έλεγχο απομείωσης ετησίως ή και συχνότερα εάν υπάρχουν συγκεκριμένα γεγονότα και ενδείξεις τα οποία να υποδεικνύουν πιθανή απομείωση των στοιχείων. Τα περιουσιακά στοιχεία που αποσβένονται υπόκεινται σε έλεγχο απομείωσης της αξίας τους όταν υπάρχουν ενδείξεις ότι η λογιστική αξία τους δεν θα ανακτηθεί. Ζημία απομείωσης αναγνωρίζεται για το ποσό για το οποίο η λογιστική αξία του παγίου υπερβαίνει την ανακτήσιμη αξία του. Η ανακτήσιμη αξία είναι η μεγαλύτερη αξία μεταξύ εύλογης αξίας μειωμένη με το απαιτούμενο για την πώληση κόστος και αξίας χρήσεως (παρούσα αξία χρηματοροών που αναμένεται να δημιουργηθούν με βάση την εκτίμηση της διοίκησης για τις μελλοντικές οικονομικές και λειτουργικές συνθήκες). Για την εκτίμηση των ζημιών απομείωσης τα περιουσιακά στοιχεία εντάσσονται στις μικρότερες δυνατές μονάδες δημιουργίας ταμειακών εισροών. Σε κάθε ημερομηνία ισολογισμού εκτιμάται εάν υπάρχουν ενδείξεις ότι οι ζημιές απομείωσης που έχουν αναγνωριστεί κατά το παρελθόν είτε έχουν μειωθεί είτε δεν υφίστανται πλέον. Εάν υπάρξουν τέτοιες ενδείξεις, η Εταιρεία υπολογίζει την ανακτήσιμη αξία του παγίου ή της ΜΔΤΡ.

Ζημιές απομείωσης που είχαν αναγνωριστεί κατά το παρελθόν αντιστρέφονται μόνο εφόσον έχουν αλλάξει οι εκτιμήσεις που χρησιμοποιήθηκαν κατά το χρόνο αναγνώρισης της ζημιάς. Η αντιστροφή της απομείωσης επιτρέπεται μέχρι το σημείο στο οποίο η λογιστική αξία του παγίου δεν υπερβαίνει την ανακτήσιμη αξία του, ούτε την λογιστική αξία του παγίου μείον τις αποσβέσεις εάν αυτό δεν είχε απομειωθεί τα προηγούμενα χρόνια.

2.12 Χρηματοοικονομικά μέσα

2.12.1 Αρχική αναγνώριση και επιμέτρηση

Τα χρηματοοικονομικά περιουσιακά στοιχεία ταξινομούνται, κατά την αρχική αναγνώριση, και μεταγενέστερα αποτιμώνται στο αποσβεσμένο κόστος, στην εύλογη αξία μέσω άλλων συνολικών εισοδημάτων (OCI) και στην εύλογη αξία μέσω των αποτελεσμάτων.

Η ταξινόμηση των χρηματοοικονομικών περιουσιακών στοιχείων κατά την αρχική αναγνώριση εξαρτάται από τα συμβατικά χαρακτηριστικά των ταμειακών ροών του χρηματοοικονομικού περιουσιακού στοιχείου και το επιχειρηματικό μοντέλο της Εταιρείας για τη διαχείριση τους. Με εξαίρεση τις εμπορικές απαιτήσεις που δεν περιέχουν σημαντική χρηματοοικονομική συνιστώσα ή για τις οποίες έχει εφαρμοστεί την πρακτική σκοπιμότητας, η Εταιρεία αρχικά αποτιμά τα χρηματοοικονομικά περιουσιακά στοιχεία στην εύλογη αξία τους πλέον, στην περίπτωση ενός

χρηματοοικονομικού περιουσιακού στοιχείου που δεν αποτιμάται μέσω αποτελεσμάτων, του κόστους συναλλαγής. Οι εμπορικές απαιτήσεις που δεν περιέχουν σημαντική χρηματοοικονομική συνιστώσα ή για τις οποίες η Εταιρεία έχει εφαρμόσει την πρακτική σκοπιμότητας, αποτιμώνται στην τιμή συναλλαγής που προσδιορίζεται σύμφωνα με το ΔΠΧΑ 15. Στη Σημ. 2.25 αναλύεται η λογιστική πολιτική για έσοδα από συμβάσεις με πελάτες.

Προκειμένου ένα χρηματοοικονομικό περιουσιακό στοιχείο να ταξινομηθεί και να αποτιμηθεί στο αποσβεσμένο κόστος ή στην εύλογη αξία μέσω των συνολικών εισοδημάτων, πρέπει από αυτά να προκύπτουν ταμειακές ροές οι οποίες να είναι «αποκλειστικά πληρωμές κεφαλαίου και τόκων (SPPI)» επί του αρχικού κεφαλαίου. Η αξιολόγηση αυτή αναφέρεται ως SPPI test και εξετάζεται σε επίπεδο χρηματοοικονομικού στοιχείου.

Το επιχειρηματικό μοντέλο της Εταιρείας για τη διαχείριση χρηματοοικονομικών περιουσιακών στοιχείων αναφέρεται στον τρόπο με τον οποίο διαχειρίζεται τις οικονομικές της δυνατότητες προκειμένου να δημιουργήσει ταμειακές ροές. Το επιχειρηματικό μοντέλο καθορίζει εάν οι ταμειακές ροές θα προκύψουν από τη συλλογή συμβατικών ταμειακών ροών, πώληση των χρηματοοικονομικών περιουσιακών στοιχείων ή και από τα δύο.

Η αγορά ή πώληση χρηματοοικονομικών περιουσιακών στοιχείων που απαιτούν την παράδοση περιουσιακών στοιχείων εντός χρονικού πλαισίου που καθορίζεται με κανονισμό ή σύμβαση στην αγορά αναγνωρίζονται κατά την ημερομηνία συναλλαγής δηλαδή κατά την ημερομηνία κατά την οποία η Εταιρεία δεσμεύεται να αγοράσει ή να πωλήσει το περιουσιακό στοιχείο.

Μεταγενέστερη επιμέτρηση

Για σκοπούς μεταγενέστερης επιμέτρησης, τα χρηματοοικονομικά περιουσιακά στοιχεία ταξινομούνται στις κάτωθι κατηγορίες:

- Χρηματοοικονομικά στοιχεία ενεργητικού που αποτιμώνται στην εύλογη αξία μέσω των αποτελεσμάτων
- Χρηματοοικονομικά περιουσιακά στοιχεία σε αποσβεσμένο κόστος (χρεόγραφα)
- Χρηματοοικονομικά περιουσιακά στοιχεία που αποτιμώνται στην εύλογη αξία μέσω των συνολικών εισοδημάτων χωρίς ανακύκλωση σωρευτικών κερδών και ζημιών κατά την αποαναγνώριση (συμμετοχικά μέσα)

(α) Χρηματοοικονομικά στοιχεία ενεργητικού που αποτιμώνται στην σε εύλογη αξία μέσω των αποτελεσμάτων

Τα χρηματοοικονομικά περιουσιακά στοιχεία που αποτιμώνται στην εύλογη αξία μέσω των αποτελεσμάτων περιλαμβάνουν τα χρηματοοικονομικά περιουσιακά στοιχεία που κατέχονται προς εμπορία, τα χρηματοοικονομικά περιουσιακά στοιχεία που προσδιορίζονται κατά την αρχική αναγνώριση στην εύλογη αξία μέσω των αποτελεσμάτων ή τα χρηματοοικονομικά περιουσιακά στοιχεία που υποχρεωτικά θα πρέπει να επιμετρηθούν στην εύλογη αξία.

Χρηματοοικονομικά στοιχεία ενεργητικού ταξινομούνται ως διακρατούμενα προς εμπορία εάν αποκτώνται με σκοπό την πώληση ή την επαναγορά τους στο εγγύς μέλλον. Παράγωγα περιλαμβανομένων των ενσωματωμένων παραγώγων επίσης ταξινομούνται ως κατεχόμενα προς εμπορία, εκτός εάν ορίζονται ως αποτελεσματικά μέσα αντιστάθμισης. Τα χρηματοοικονομικά αυτά

στοιχεία ταξινομούνται ως κυκλοφορόντα περιουσιακά στοιχεία όταν διακρατούνται προς διαπραγμάτευση ή αναμένεται να ρευστοποιηθούν εντός 12 μηνών από την περίοδο αναφοράς.

Τα χρηματοοικονομικά περιουσιακά στοιχεία με ταμειακές ροές που δεν είναι μόνο πληρωμές κεφαλαίου και τόκων ταξινομούνται και αποτιμώνται στην εύλογη αξία μέσω των αποτελεσμάτων, ανεξάρτητα από το επιχειρηματικό μοντέλο.

(β) Χρηματοοικονομικά περιουσιακά στοιχεία σε αποσβεσμένο κόστος

Η Εταιρεία αποτιμά τα χρηματοοικονομικά περιουσιακά στοιχεία σε αποσβεσμένο κόστος εάν πληρούνται και οι δύο ακόλουθοι όροι: α) Το χρηματοοικονομικό περιουσιακό στοιχείο διατηρείται σε επιχειρηματικό μοντέλο με στόχο τη διακράτηση χρηματοοικονομικών περιουσιακών στοιχείων για τη συλλογή συμβατικών ταμειακών ροών και β) οι συμβατικοί όροι του χρηματοοικονομικού περιουσιακού στοιχείου δημιουργούν σε συγκεκριμένες ημερομηνίες ταμειακές ροές που αποτελούν μόνο πληρωμές κεφαλαίου και τόκων επί του υπολοίπου του αρχικού κεφαλαίου.

Τα χρηματοοικονομικά περιουσιακά στοιχεία στο αποσβεσμένο κόστος επιμετρώνται στη συνέχεια χρησιμοποιώντας την μέθοδο (EIR) και υπόκεινται σε απομείωση. Τα κέρδη και οι ζημίες αναγνωρίζονται στα αποτελέσματα όταν το περιουσιακό στοιχείο αποαναγνωριστεί, τροποποιηθεί ή απομειωθεί.

(γ) Χρηματοοικονομικά περιουσιακά στοιχεία που ταξινομούνται στην εύλογη αξία μέσω των συνολικών εισοδημάτων (συμμετοχικοί τίτλοι)

Κατά την αρχική αναγνώριση, η Εταιρεία μπορεί να επιλέξει να ταξινομήσει αμετάκλητα τις συμμετοχικές επενδύσεις ως συμμετοχικούς τίτλους που προσδιορίζονται στην εύλογη αξία μέσω συνολικών εισοδημάτων όταν πληρούν τον ορισμό της καθαρής θέσης σύμφωνα με το ΔΛΠ 32 Χρηματοοικονομικά μέσα: Παρουσίαση, και δεν κατέχονται προς εμπορία. Η ταξινόμηση καθορίζεται ανά χρηματοοικονομικό μέσο.

Τα κέρδη και οι ζημίες από αυτά τα χρηματοοικονομικά περιουσιακά στοιχεία δεν ανακυκλώνονται ποτέ στα κέρδη ή τις ζημίες. Τα μερίσματα αναγνωρίζονται ως άλλα έσοδα στην κατάσταση αποτελεσμάτων όταν έχει αποδειχθεί το δικαίωμα πληρωμής, εκτός εάν η Εταιρεία επωφελείται από τα έσοδα αυτά ως ανάκτηση μέρους του κόστους του χρηματοοικονομικού περιουσιακού στοιχείου, οπότε τα κέρδη αυτά αναγνωρίζονται στην κατάσταση συνολικών εισοδημάτων. Οι συμμετοχικοί τίτλοι που προσδιορίζονται στην εύλογη αξία μέσω των συνολικών εισοδημάτων δεν υπόκεινται σε εξέταση απομείωσης.

Η Εταιρεία επέλεξε να ταξινομήσει τους εισηγμένους συμμετοχικούς τίτλους της στην κατηγορία αυτή.

2.12.2 Αποαναγνώριση και απομείωση

Αποαναγνώριση

Ένα χρηματοοικονομικό περιουσιακό στοιχείο αποαναγνωρίζεται κυρίως όταν:

- Τα δικαιώματα λήψης ταμειακών ροών από το περιουσιακό στοιχείο έχουν λήξει, ή
- Η Εταιρεία έχει μεταβιβάσει τα δικαιώματά της να λαμβάνει ταμειακές ροές από το περιουσιακό στοιχείο ή έχει αναλάβει την υποχρέωση να πληρώσει εξ ολοκλήρου τις λαμβανόμενες ταμειακές ροές χωρίς σημαντική καθυστέρηση σε τρίτο μέρος βάσει

συμφωνίας "pass-through" και είτε (α) η Εταιρεία έχει μεταβιβάσει ουσιαστικά όλους τους κινδύνους και τα οφέλη του περιουσιακού στοιχείου είτε (β) η Εταιρεία δεν έχει μεταβιβάσει ούτε κρατήσει ουσιαστικά όλους τους κινδύνους και τις εκτιμήσεις του περιουσιακού στοιχείου, αλλά έχει μεταβιβάσει τον έλεγχο του περιουσιακού στοιχείου.

Όταν η Εταιρεία έχει μεταβιβάσει τα δικαιώματα να εισπράξει ταμειακές ροές από ένα περιουσιακό στοιχείο ή έχει συνάψει συμφωνία μεταβίβασης, αξιολογεί εάν και σε ποιο βαθμό κατέχει τους κινδύνους και τα οφέλη από την κυριότητα. Όταν η Εταιρεία δεν έχει μεταβιβάσει ούτε κατέχει ουσιαστικά όλους τους κινδύνους και τα οφέλη του περιουσιακού στοιχείου και ούτε έχει μεταβιβάσει τον έλεγχο του περιουσιακού στοιχείου, συνεχίζει να αναγνωρίζει το μεταβιβασθέν περιουσιακό στοιχείο στο βαθμό της συνεχιζόμενης εμπλοκής της. Στην περίπτωση αυτή, η Εταιρεία αναγνωρίζει επίσης κάθε σχετική υποχρέωση. Το μεταβιβασθέν περιουσιακό στοιχείο και η σχετική υποχρέωση αποτιμώνται σε βάση τα δικαιώματα και τις υποχρεώσεις που η Εταιρεία κατέχει.

Απομείωση

Περαιτέρω γνωστοποιήσεις σχετικά με απομείωση χρηματοοικονομικών περιουσιακών στοιχείων παρέχονται επίσης στις ακόλουθες σημειώσεις:

- Γνωστοποιήσεις για σημαντικές εκτιμήσεις και παραδοχές (Σημ. 4)
- Απαιτήσεις από πελάτες (Σημ. 12)

Για τις εμπορικές απαιτήσεις, η Εταιρεία εφαρμόζει την απλοποιημένη προσέγγιση για τον υπολογισμό των πιστωτικών ζημιών ECL. Ως εκ τούτου δεν παρακολουθεί τις μεταβολές στον πιστωτικό κίνδυνο, αλλά αναγνωρίζει ένα ποσοστό ζημιών που βασίζεται στην ECL σε όλη τη διάρκεια της ζωής σε κάθε περίοδο αναφοράς. Η Εταιρεία έχει καταρτίσει πίνακα προβλέψεων που βασίζεται στην ιστορική εμπειρία των πιστωτικών ζημιών, προσαρμοσμένη με μελλοντικούς παράγοντες κατάλληλους για τους οφειλέτες και το οικονομικό περιβάλλον.

2.12.3 Συμψηφισμός χρηματοοικονομικών μέσων

Τα χρηματοοικονομικά πάγια και οι υποχρεώσεις συμψηφίζονται και παρουσιάζονται καθαρά στην κατάσταση οικονομικής θέσης εάν υπάρχει νόμιμο δικαίωμα να συμψηφιστούν τα ποσά που έχουν αναγνωριστεί και επιπλέον υπάρχει πρόθεση να γίνει εκκαθάριση του καθαρού ποσού, δηλαδή πάγια και υποχρεώσεις να τακτοποιηθούν παράλληλα.

2.13 Παράγωγα χρηματοοικονομικά στοιχεία και δραστηριότητες αντιστάθμισης κινδύνων

Στα πλαίσια της διαχείρισης κινδύνου, η Εταιρεία χρησιμοποιεί παράγωγα χρηματοοικονομικά μέσα επί συναλλάγματος και εμπορευμάτων για να αντισταθμίσει τους κινδύνους που συνδέονται με τη μελλοντική διακύμανση των συναλλαγματικών ισοτιμιών και των τιμών των εμπορευμάτων. Αυτά τα παράγωγα χρηματοοικονομικά εργαλεία αναγνωρίζονται αρχικά στην εύλογη τους αξία κατά την ημερομηνία συμβάσεως και μεταγενέστερα επιμετρούνται στην εύλογή τους αξία. Τα παράγωγα χρηματοοικονομικά στοιχεία περιλαμβάνονται στις χρηματοοικονομικά περιουσιακά στοιχεία του ενεργητικού όταν η εύλογη αξία τους είναι θετική και στις χρηματοοικονομικές υποχρεώσεις όταν είναι αρνητική. Οι μεταβολές στην εύλογη αξία των παράγωγων χρηματοοικονομικών εργαλείων αναγνωρίζονται σε κάθε ημερομηνία ισολογισμού είτε στην κατάσταση συνολικών εισοδημάτων είτε στα λοιπά εισοδήματα / (ζημίες), ανάλογα με το κατά πόσο το παράγωγο χρηματοοικονομικό μέσο

πληροί τις προϋποθέσεις της λογιστικής αντιστάθμισης κινδύνων και, εφόσον αυτό ισχύει, ανάλογα με τη φύση του αντικειμένου αντιστάθμισης. Η Εταιρεία κατηγοριοποιεί τα παράγωγα:

- (α) Σε αντιστάθμιση της εύλογης αξίας που έχει αναγνωριστεί σαν ενεργητικό ή παθητικό στοιχείο ή μια δεσμευτική υποχρέωση (fair value hedge) και
- (β) Σε αντιστάθμιση συγκεκριμένου κινδύνου συνδεδεμένου με αναγνωρισμένο χρηματοοικονομικό στοιχείο ενεργητικού ή παθητικού ή μια συναλλαγή που είναι πολύ πιθανό να πραγματοποιηθεί (αντιστάθμιση μελλοντικών ταμειακών ροών- cash flow hedge).

Η Εταιρεία καταγράφει κατά την ημερομηνία συναλλαγής τη σχέση μεταξύ του αντισταθμιστικού εργαλείου και του αντικειμένου αντιστάθμισης καθώς και το σκοπό διαχείρισης κινδύνου και της στρατηγικής υλοποίησης συναλλαγών αντιστάθμισης κινδύνου.

Επιπλέον η Εταιρεία καταγράφει, τόσο κατά τη δημιουργία της συναλλαγής αντιστάθμισης όσο και στη συνέχεια, πώς αξιολογείται η αποτελεσματικότητα των αλλαγών στην εύλογη αξία των εργαλείων που χρησιμοποιούνται σε αυτές τις συναλλαγές στην αντιστάθμιση των διακυμάνσεων στις εύλογες αξίες ή στις ταμειακές ροές των αντικειμένων αντιστάθμισης. Αυτές οι συναλλαγές αντιστάθμισης αναμένεται να είναι αποτελεσματικές στην αντιστάθμιση των διακυμάνσεων στις εύλογες αξίες ή στις ταμειακές ροές των αντικειμένων αντιστάθμισης και εξετάζονται σε τακτική βάση, προκειμένου να διαπιστωθεί πως πράγματι είναι κατά τη διάρκεια των περιόδων στις οποίες έχουν χρησιμοποιηθεί.

Τα χρηματοοικονομικά παράγωγα τα οποία χρησιμοποιούνται για τη διαχείριση κινδύνου συμπεριλαμβάνουν χρηματιστηριακά συμβόλαια μελλοντικής εκπλήρωσης (ICE futures), εξωχρηματιστηριακά συμβόλαια μελλοντικής εκπλήρωσης και δικαιώματα προαίρεσης (options).

Αντιστάθμιση μελλοντικών ταμειακών ροών

Το μέρος των μεταβολών στην εύλογη αξία που αναλογεί στην αποτελεσματική αντιστάθμιση του κινδύνου, αναγνωρίζεται στα λοιπά συνολικά εισοδήματα. Οποιοδήποτε κέρδος ή ζημιά απορρέει από μεταβολές στην εύλογη αξία που αναλογεί στη μη αποτελεσματική αντιστάθμιση κινδύνων, αναγνωρίζεται άμεσα στη κατάσταση αποτελεσμάτων, στα «Λοιπά έσοδα/ (έξοδα) και λοιπά κέρδη / (ζημιές)». Τα συσσωρευμένα ποσά στα ίδια κεφάλαια ανακυκλώνονται μέσω της κατάστασης συνολικών εισοδημάτων στο κόστος πωληθέντων στις περιόδους όπου το αντικείμενο αντιστάθμισης επηρεάζει το αποτέλεσμα (όταν δηλαδή λαμβάνει χώρα η προβλεπόμενη προς αντιστάθμιση συναλλαγή).

Όταν ένα χρηματοοικονομικό εργαλείο αντιστάθμισης ταμειακών ροών λήξει, πουληθεί, ή πλέον δεν πληρεί τα κριτήρια αντιστάθμισης ταμειακών ροών, συσσωρευμένα κέρδη ή ζημιές που υπάρχουν στα ίδια κεφάλαια παραμένουν εκεί έως ότου η προβλεπόμενη συναλλαγή αναγνωριστεί τελικά στην κατάσταση αποτελεσμάτων. Στην περίπτωση που δεν αναμένεται να πραγματοποιηθεί η προβλεπόμενη συναλλαγή, η λογιστική αντιστάθμισης κινδύνων διακόπτεται και τα συσσωρευμένα κέρδη / ζημιές που βρίσκονται στα ίδια κεφάλαια μεταφέρονται άμεσα στην κατάσταση αποτελεσμάτων στα «Λοιπά έσοδα / (έξοδα) και λοιπά κέρδη / (ζημιές)».

Παράγωγα σε εύλογη αξία μέσω αποτελεσμάτων

Τα παράγωγα χρηματοοικονομικά εργαλεία που δεν πληρούν τις προϋποθέσεις λογιστικής αντιστάθμισης κινδύνου ταξινομούνται ως παράγωγα σε εύλογη αξία μέσω αποτελεσμάτων.

Διακυμάνσεις στην εύλογη αξία αυτών των παραγώγων που δεν πληρούν τις προϋποθέσεις λογιστικής αντιστάθμισης κινδύνου αναγνωρίζονται άμεσα στην κατάσταση αποτελεσμάτων.

2.14 Κρατικές επιχορηγήσεις

Οι κρατικές επιχορηγήσεις αναγνωρίζονται στην εύλογη αξία τους όταν υπάρχει επαρκής βεβαιότητα ότι η επιχορήγηση θα εισπραχθεί και ότι η Εταιρεία θα συμμορφωθεί με τις σχετικές απαιτήσεις. Επιχορηγήσεις που σχετίζονται με πάγια περιουσιακά στοιχεία αρχικά αναγνωρίζονται σαν κρατικές επιχορηγήσεις επομένων περιόδων και συμπεριλαμβάνονται στις «Λοιπές μακροπρόθεσμες υποχρεώσεις». Μεταγενέστερα πιστώνονται στα αποτελέσματα κατά τη διάρκεια της ωφέλιμης ζωής των παγίων που αναφέρονται σε άμεση σχέση με τις αποσβέσεις του συγκεκριμένου παγίου.

2.15 Αποθέματα

Τα αποθέματα περιλαμβάνουν αργό πετρέλαιο και λοιπές πρώτες ύλες, διυλισμένα και ημιτελή προϊόντα, πετροχημικά, αναλώσιμα, ανταλλακτικά και λοιπά υλικά.

Τα αποθέματα αποτιμώνται στην χαμηλότερη αξία μεταξύ κόστους κτήσεως και καθαρής ρευστοποιήσιμης αξίας. Το κόστος προσδιορίζεται με την μέθοδο του μηνιαίου μέσου σταθμικού κόστους. Το κόστος των τελικών και ημιτελών προϊόντων περιλαμβάνει την αξία των πρώτων υλών, άμεσες δαπάνες προσωπικού λοιπά άμεσα κόστη και γενικά βιομηχανικά έξοδα. Δεν περιλαμβάνει τα κόστη δανεισμού. Η καθαρή ρευστοποιήσιμη αξία εκτιμάται με βάση τις τρέχουσες τιμές πώλησης των αποθεμάτων στα πλαίσια της συνήθους δραστηριότητας, αφαιρουμένων των εκτιμώμενων δαπανών ολοκλήρωσης του αποθέματος και των εκτιμώμενων εξόδων που χρειάζονται για την ολοκλήρωση της πώλησης, σε περίπτωση που τέτοια έξοδα απαιτούνται. Τα ανταλλακτικά που καταναλώνονται μέσα στο χρόνο παρακολουθούνται λογιστικά ως αποθέματα και αναγνωρίζονται στα αποτελέσματα όταν καταναλώνονται.

2.16 Εμπορικές απαιτήσεις

Οι απαιτήσεις από πελάτες με πίστωση, συνήθως από 20 έως 90 μέρες, αρχικά καταχωρούνται στην εύλογη αξία τους και μεταγενέστερα επιμετρώνται στο αναπόσβεστο κόστος με την χρήση του πραγματικού επιτοκίου, αφαιρουμένων των προβλέψεων απομείωσης.

Οι εμπορικές απαιτήσεις περιλαμβάνουν συναλλαγματικές και γραμμάτια εισπρακτέα από τους πελάτες.

Σχετικά με τις μη επισφαλείς εμπορικές απαιτήσεις, η Εταιρεία εφαρμόζει την απλοποιημένη προσέγγιση του ΔΠΧΑ 9 και υπολογίζει τις αναμενόμενες πιστωτικές ζημίες καθ' όλη τη διάρκεια ζωής των απαιτήσεων. Για το σκοπό αυτό χρησιμοποιεί πίνακα με τον οποίο υπολογίζονται οι σχετικές προβλέψεις με τρόπο που αντανάκλα την εμπειρία από παρελθόντα γεγονότα καθώς και προβλέψεις της μελλοντικής οικονομικής κατάστασης των πελατών και του οικονομικού περιβάλλοντος. Οι επισφαλείς απαιτήσεις αξιολογούνται μία προς μία για τον υπολογισμό της σχετικής πρόβλεψης. Το ποσό της πρόβλεψης αναγνωρίζεται στην κατάσταση συνολικών εισοδημάτων, στα «έξοδα πωλήσεων και λειτουργίας διάθεσης».

2.17 Ταμειακά διαθέσιμα και ταμειακά ισοδύναμα

Τα ταμειακά διαθέσιμα και ισοδύναμα περιλαμβάνουν τα μετρητά, τις καταθέσεις όψεως και προθεσμίας, καθώς και άλλες βραχυπρόθεσμες επενδύσεις οι οποίες είναι ρευστοποιήσιμες εντός περιόδου που δεν υπερβαίνει τους τρεις μήνες.

Χρηματικά διαθέσιμα δεσμευμένα ως εγγύηση περιλαμβάνονται στους «Πελάτες και λοιπές απαιτήσεις»

2.18 Μετοχικό κεφάλαιο

Το μετοχικό κεφάλαιο περιλαμβάνει κοινές μετοχές της Εταιρείας. Άμεσα έξοδα για την έκδοση μετοχών, εμφανίζονται, μετά την αφαίρεση του σχετικού φόρου εισοδήματος, αφαιρετικά του κόστους έκδοσης.

Επαναγορές μετοχών της εταιρείας (ίδιες μετοχές) αναγνωρίζονται στο κόστος και παρουσιάζονται αφαιρετικά των ιδίων κεφαλαίων. Κατά την αγορά, πώληση, έκδοση ή ακύρωση ιδίων μετοχών δεν αναγνωρίζεται κέρδος ή ζημία στην κατάσταση αποτελεσμάτων. Τυχόν διαφορές που προκύπτουν ανάμεσα στη λογιστική αξία και το τίμημα σε περίπτωση επανέκδοσης αναγνωρίζονται στα ίδια κεφάλαια.

2.19 Δανεισμός

Τα δάνεια καταχωρούνται αρχικά στην εύλογη αξία τους, μειωμένα με τα τυχόν άμεσα έξοδα που προκύπτουν από την πραγματοποίηση της συναλλαγής. Μεταγενέστερα αποτιμώνται στο αναπόσβεστο κόστος. Τυχόν διαφορά μεταξύ του εισπραχθέντος ποσού (αφαιρουμένων των σχετικών εξόδων) και της αξίας εξόφλησης αναγνωρίζεται στα αποτελέσματα κατά την διάρκεια του δανεισμού βάσει της μεθόδου του πραγματικού επιτοκίου.

Έξοδα δανείων που καταβάλλονται κατά την υπογραφή των νέων πιστώσεων αναγνωρίζονται ως έξοδα του δανείου εφόσον γίνει ανάληψη μέρους ή και του συνόλου της νέας πιστωτικής γραμμής. Σε αυτή την περίπτωση καταχωρούνται ως μελλοντικά έξοδα δανείων μέχρι να γίνει η ανάληψη. Εφόσον δεν χρησιμοποιηθούν τα νέα δάνεια, μερικώς ή στο σύνολό τους, τότε αυτά τα έξοδα περιλαμβάνονται στα προπληρωθέντα έξοδα και αναγνωρίζονται στα αποτελέσματα κατά τη διάρκεια ζωής της σχετικής πιστωτικής γραμμής.

Τα δάνεια διαγράφονται από τον ισολογισμό όταν η υποχρέωση που είχε προκύψει από το συμβόλαιο ακυρώνεται, εκπνέει ή δεν υφίσταται. Η διαφορά μεταξύ του υπολοίπου του δανείου το οποίο διαγράφηκε ή μεταβιβάστηκε σε κάποιον άλλο, και του ποσού που πληρώθηκε, συμπεριλαμβανομένων και μη χρηματικών στοιχείων που μεταβιβάστηκαν ή υποχρεώσεων που αναλήφθηκαν, αναγνωρίζεται στα αποτελέσματα σαν λοιπά έσοδα/έξοδα ή σαν χρηματοοικονομικά έσοδα/έξοδα.

Τα δάνεια χαρακτηρίζονται ως βραχυπρόθεσμες υποχρεώσεις εκτός εάν η Εταιρεία έχει το οριστικό δικαίωμα να αναβάλλει την εξόφληση για τουλάχιστον 12 μήνες μετά την ημερομηνία του ισολογισμού.

Σε περιπτώσεις όπου γίνεται επαναδιαπραγμάτευση των υπάρχοντων δανείων της Εταιρείας, αυτή θα μπορούσε να οδηγήσει σε τροποποίηση ή ανταλλαγή δανείων με τους δανειστές που θα μπορούσε να πραγματοποιηθεί με διάφορους τρόπους. Εάν η τροποποίηση ή η ανταλλαγή των δανείων

αντιπροσωπεύει μια διευθέτηση του αρχικού χρέους, ή απλώς μια επαναδιαπραγμάτευση του χρέους αυτού, καθορίζει το λογιστικό χειρισμό που πρέπει να εφαρμόζεται από τον οφειλέτη. Όταν οι όροι των υφιστάμενων δανείων είναι ουσιαστικά διαφορετικοί από τους όρους των τροποποιημένων ή ανταλλασσόμενων δανείων, μια τέτοια τροποποίηση ή ανταλλαγή αντιμετωπίζεται ως αποαγνώριση του αρχικού δανεισμού και αναγνώριση νέου δανείου, ενώ, όπως εξηγείται παρακάτω, η διαφορά που προκύπτει αναγνωρίζεται στα αποτελέσματα της χρήσης.

Η Εταιρεία θεωρεί ότι οι όροι είναι σημαντικά διαφορετικοί είτε όταν η προεξοφλημένη παρούσα αξία των μελλοντικών ταμειακών ροών, βάσει των νέων όρων, συμπεριλαμβανομένων τυχόν εξόδων ή αμοιβών που προκύπτουν χρησιμοποιώντας το αρχικό πραγματικό επιτόκιο, είναι τουλάχιστον 10% διαφορετική από την προεξοφλημένη παρούσα αξία των υπολειπόμενων ταμειακών ροών του αρχικού δανεισμού είτε όταν υπάρχει μια σημαντική αλλαγή στους όρους λαμβάνοντας υπόψη ποιοτικά κριτήρια. Τα ποιοτικά κριτήρια μπορεί να περιλαμβάνουν:

- το νόμισμα στο οποίο εκφράζεται ο δανεισμός
- το επιτόκιο (π.χ. από σταθερό σε κυμαινόμενο)
- αλλαγές σε περιοριστικούς όρους ενός συμβολαίου ("covenants").

2.20 Τρέχουσα και αναβαλλόμενη φορολογία

Ο φόρος εισοδήματος της περιόδου αποτελείται από την τρέχουσα και την αναβαλλόμενη φορολογία.

Το έξοδο/έσοδο φόρου για τη περίοδο είναι ο φόρος που υπολογίζεται στο φορολογητέο αποτέλεσμα της περιόδου βάσει του ισχύοντος φορολογικού συντελεστή στην κάθε χώρα/δικαιοδοσία στην οποία έχει παρουσία η Εταιρεία, προσαρμοσμένο στις μεταβολές στην αναβαλλόμενη φορολογική απαίτηση ή υποχρέωση που αφορούν προσωρινές διαφορές ή μη χρησιμοποιημένες φορολογικές ζημιές, καθώς και επιπλέον φόροι προηγούμενων χρήσεων. Ο φόρος αναγνωρίζεται στην «Κατάσταση Συνολικών Εισοδημάτων» εκτός και αν σχετίζεται με ποσά που έχουν αναγνωριστεί απευθείας στα Ίδια Κεφάλαια. Σε αυτήν την περίπτωση ο φόρος αναγνωρίζεται επίσης στα Ίδια Κεφάλαια.

Οι τρέχουσες φορολογικές απαιτήσεις και υποχρεώσεις επιμετρώνται στο ποσό το οποίο αναμένεται να ανακτηθεί ή να πληρωθεί στις φορολογικές αρχές.

Ο φόρος εισοδήματος επί των κερδών, υπολογίζεται με βάση τη φορολογική νομοθεσία που έχει θεσπιστεί κατά την ημερομηνία ισολογισμού και αναγνωρίζεται ως έξοδο την περίοδο κατά την οποία προκύπτουν τα κέρδη. Η Διοίκηση ανά διαστήματα αξιολογεί τις περιπτώσεις όπου η κείμενη φορολογική νομοθεσία χρήζει ερμηνείας. Όπου κρίνεται απαραίτητο γίνονται προβλέψεις επί των ποσών που αναμένεται να πληρωθούν στις φορολογικές αρχές. Τόκοι και πρόστιμα που προκύπτουν από αβέβαιες φορολογικές θέσεις θεωρούνται μέρος του φόρου εισοδήματος.

Ο αναβαλλόμενος φόρος εισοδήματος προσδιορίζεται με την μέθοδο της υποχρέωσης που προκύπτει από τις προσωρινές διαφορές μεταξύ της λογιστικής αξίας και της φορολογικής βάσης των περιουσιακών στοιχείων και των υποχρεώσεων που εμφανίζονται στις οικονομικές καταστάσεις. Αναβαλλόμενος φόρος εισοδήματος δεν αναγνωρίζεται εάν προκύπτει από την αρχική αναγνώριση στοιχείου ενεργητικού ή παθητικού σε συναλλαγή, εκτός επιχειρηματικής συνένωσης, η οποία όταν έγινε δεν επηρέασε ούτε το λογιστικό ούτε το φορολογικό κέρδος ή ζημία. Ο αναβαλλόμενος φόρος προσδιορίζεται με τους φορολογικούς συντελεστές και νόμους που ισχύουν κατά την ημερομηνία του ισολογισμού και αναμένεται να ισχύσουν όταν οι αναβαλλόμενες φορολογικές απαιτήσεις θα πραγματοποιηθούν ή οι αναβαλλόμενες φορολογικές υποχρεώσεις θα αποπληρωθούν.

Οι αναβαλλόμενες φορολογικές απαιτήσεις αναγνωρίζονται μόνο όταν είναι πιθανόν ότι θα υπάρξει μελλοντικό φορολογητέο κέρδος για την χρησιμοποίηση της προσωρινής διαφοράς που δημιουργεί την αναβαλλόμενη φορολογική απαίτηση.

Οι αναβαλλόμενες φορολογικές απαιτήσεις αξιολογούνται σε κάθε ημερομηνία ισολογισμού και μειώνονται σε περίπτωση που δεν κρίνεται πλέον πιθανόν ότι στις μελλοντικές χρήσεις θα υπάρξει το αναμενόμενο φορολογικό κέρδος προκειμένου να χρησιμοποιηθεί είτε το σύνολο είτε μέρος αυτών.

Οι αναβαλλόμενες φορολογικές απαιτήσεις και υποχρεώσεις συμψηφίζονται μόνο εάν επιτρέπεται νομικά ο συμψηφισμός φορολογικών απαιτήσεων και υποχρεώσεων και εφόσον οι αναβαλλόμενες φορολογικές απαιτήσεις και υποχρεώσεις προκύπτουν από την ίδια φορολογούσα αρχή επί της οντότητας που φορολογείται ή και επί διαφορετικών οντοτήτων και υπάρχει η πρόθεση η τακτοποίηση να γίνει με συμψηφισμό.

2.21 Παροχές στο προσωπικό

(α) Υποχρεώσεις λόγω συνταξιοδότησης

Η Εταιρεία έχει προγράμματα καθορισμένων εισφορών και προγράμματα καθορισμένων παροχών.

Πρόγραμμα καθορισμένων παροχών είναι ένα συνταξιοδοτικό πρόγραμμα το οποίο καθορίζει ένα συγκεκριμένο ποσό παροχής συντάξεως το οποίο θα εισπράξει ο εργαζόμενος όταν συνταξιοδοτηθεί το οποίο συνήθως εξαρτάται από ένα ή περισσότερους παράγοντες όπως η ηλικία, τα χρόνια προϋπηρεσίας και το ύψος των αποδοχών.

Πρόγραμμα καθορισμένων εισφορών είναι ένα συνταξιοδοτικό πρόγραμμα στα πλαίσια του οποίου η Εταιρεία πραγματοποιεί καθορισμένες πληρωμές σε ένα κρατικό συνταξιοδοτικό ταμείο. Η Εταιρεία δεν έχει καμία νομική υποχρέωση να πληρώσει επί πλέον εισφορές εάν το ταμείο δεν έχει επαρκή περιουσιακά στοιχεία για να πληρώσει σε όλους τους εργαζομένους τις παροχές που σχετίζονται με την υπηρεσία τους στην παρούσα και τις προηγούμενες χρονικές περιόδους.

Προγράμματα καθορισμένων παροχών

Όπου προβλέπεται από τις ισχύουσες διατάξεις της εργατικής νομοθεσίας, οι υπάλληλοι και οι εργάτες δικαιούνται κατά τη συνταξιοδότησή τους να λάβουν ποσό καθοριζόμενο με βάση τις αποδοχές τους και το χρόνο εργασίας τους. Τέτοια προγράμματα θεωρούνται προγράμματα καθορισμένων παροχών.

Η υποχρέωση που αναγνωρίζεται στον ισολογισμό για τα προγράμματα καθορισμένων παροχών είναι η παρούσα αξία της υποχρέωσης για την καθορισμένη παροχή, κατά την ημερομηνία ισολογισμού, μειωμένη κατά την εύλογη αξία των περιουσιακών στοιχείων του προγράμματος. Η υποχρέωση της καθορισμένης παροχής υπολογίζεται ετησίως από ανεξάρτητο αναλογιστή με τη χρήση της μεθόδου της προβλεπόμενης πιστωτικής μονάδας (projected unit credit method). Η παρούσα αξία της υποχρέωσης καθορισμένων παροχών υπολογίζεται με προεξόφληση των μελλοντικών χρηματικών εκροών με συντελεστή προεξόφλησης το επιτόκιο των μακροπροθέσμων υψηλής πιστοληπτικής διαβάθμισης εταιρικών ομολόγων που εκφράζονται στο ίδιο νόμισμα με τις πληρωμές των εισφορών και έχουν διάρκεια περίπου ίση με το συνταξιοδοτικό πρόγραμμα.

Το κόστος τρέχουσας απασχόλησης των προγραμμάτων καθορισμένων παροχών το οποίο αναγνωρίζεται στη κατάσταση αποτελεσμάτων στις συνταξιοδοτικές παροχές, εκτός αν έχει ήδη συμπεριληφθεί στο κόστος κάποιου περιουσιακού στοιχείου, αντιπροσωπεύει την αύξηση της

σχετικής υποχρέωσης όπως αυτή προκύπτει από την απασχόληση των εργαζόμενων την τρέχουσα περίοδο, τις περικοπές των καθορισμένων παροχών και τους διακανονισμούς.

Τα αναλογιστικά κέρδη ή ζημίες που προκύπτουν από εμπειρικές αναπροσαρμογές και αλλαγές σε αναλογιστικές παραδοχές χρεώνονται ή πιστώνονται στα ίδια κεφάλαια, στα λοιπά συνολικά έσοδα κατά την περίοδο την οποία προκύπτουν.

Το κόστος προϋπηρεσίας αναγνωρίζεται απευθείας στην κατάσταση αποτελεσμάτων.

Προγράμματα καθορισμένων εισφορών

Οι εργαζόμενοι της Εταιρείας καλύπτονται από ένα από τα πολλά συνταξιοδοτικά προγράμματα που επιχορηγούνται από το Ελληνικό Κράτος και αφορούν τον ιδιωτικό τομέα. Τα προγράμματα αυτά παρέχουν συνταξιοδοτικές και φαρμακευτικές καλύψεις. Ο κάθε εργαζόμενος υποχρεούται να εισφέρει μέρος του μηνιαίου μισθού του στο πρόγραμμα ενώ παράλληλα και η Εταιρεία καταβάλλει ένα ποσό για τον εργαζόμενο. Κατά το χρόνο συνταξιοδότησης, το ταμείο έχει την υποχρέωση να καταβάλει στους εργαζόμενους τις συνταξιοδοτικές παροχές που τους αναλογούν, δηλαδή η Εταιρεία δεν έχει κάποια σχετική υποχρέωση.

(β) Παροχές τερματισμού της απασχόλησης

Οι παροχές τερματισμού της απασχόλησης πληρώνονται όταν οι εργαζόμενοι αποχωρούν πριν την ημερομηνία συνταξιοδότησεως ή όταν ο εργαζόμενος αποχωρήσει οικειοθελώς με αντάλλαγμα αυτές τις παροχές. Η Εταιρεία καταχωρεί αυτές τις παροχές το νωρίτερο από τις ακόλουθες ημερομηνίες: (α) όταν η Εταιρεία δεν μπορεί πλέον να αποσύρει την προσφορά των παροχών αυτών και β) όταν η Εταιρεία αναγνωρίζει κόστος αναδιάρθρωσης που εμπίπτει στο πεδίο εφαρμογής του ΔΛΠ 37 και συμπεριλαμβάνει την καταβολή των παροχών λήξης. Στην περίπτωση μίας προσφοράς που γίνεται για να ενθαρρύνει την εθελουσία αποχώρηση, οι παροχές εξόδου υπολογίζονται με βάση τον αριθμό των εργαζομένων που αναμένεται να δεχτούν την προσφορά. Παροχές τερματισμού της απασχόλησης που οφείλονται 12 μήνες μετά την ημερομηνία του ισολογισμού προεξοφλούνται στην παρούσα αξία τους.

(γ) Παροχές σε συμμετοχικούς τίτλους ή με βάση την αξία των συμμετοχικών τίτλων

Οι εργαζόμενοι στην Εταιρεία ενδέχεται να λάβουν παροχές σε συμμετοχικούς τίτλους, ή βάσει προγραμμάτων βασισμένων στην αξία μετοχικών τίτλων. Το συνολικό ποσό της δαπάνης κατά τη διάρκεια της περιόδου ωρίμανσης του δικαιώματος καθορίζεται με βάση την εύλογη αξία του προγράμματος κατά την περίοδο που προσφέρεται το δικαίωμα. Οι προϋποθέσεις που δεν σχετίζονται με την αγορά περιλαμβάνονται στις υποθέσεις για τον καθορισμό του αριθμού των δικαιωμάτων που αναμένεται να εξασκηθούν.

Σε κάθε ημερομηνία ισολογισμού η Εταιρεία αναθεωρεί τις εκτιμήσεις για τον αριθμό των δικαιωμάτων που αναμένεται να εξασκηθούν. Αναγνωρίζει την επίδραση της αναθεώρησης των αρχικών εκτιμήσεων, εφόσον υπάρξει, στα αποτελέσματα με ανάλογη προσαρμογή των ιδίων κεφαλαίων.

Κατά την άσκηση των δικαιωμάτων, η Εταιρεία μπορεί να προβεί σε έκδοση νέων μετοχών. Τα ποσά που εισπράττονται καθαρά από άμεσα έξοδα της συναλλαγής, καταχωρούνται στο μετοχικό κεφάλαιο (ονομαστική αξία) και στο αποθεματικό υπέρ το άρτιο, κατά την άσκηση των δικαιωμάτων. Η Εταιρεία δεν είχε προγράμματα παροχής σε συμμετοχικούς τίτλους κατά τα έτη 2021 και 2020.

(δ) Βραχυπρόθεσμες αποδοχές αδειών

Η Εταιρεία αναγνωρίζει το αναμενόμενο κόστος των βραχυπρόθεσμων παροχών στους εργαζομένους με την μορφή πληρωμένων αδειών, δεδομένου ότι οι εργαζόμενοι έχουν θεμελιώσει το σχετικό δικαίωμά τους μέσω της παροχής των υπηρεσιών τους.

2.22 Προμηθευτές και λοιπές υποχρεώσεις

Οι προμηθευτές και λοιπές υποχρεώσεις αναγνωρίζονται αρχικά στην εύλογη αξία τους και μεταγενέστερα επιμετρούνται σύμφωνα με το αποσβεσμένο κόστος όπου και χρησιμοποιείται η μέθοδος του πραγματικού επιτοκίου. Οι υποχρεώσεις ταξινομούνται σε βραχυπρόθεσμες αν η πληρωμή επίκειται εντός ενός έτους ή λιγότερο. Εάν όχι παρουσιάζονται μέσα στις μακροπρόθεσμες υποχρεώσεις.

2.23 Προβλέψεις

Προβλέψεις για έξοδα αναδιοργάνωσης και νομικές υποθέσεις γίνονται όταν η Εταιρεία έχει νομικές ή άλλες συμβατικές υποχρεώσεις που απορρέουν από πράξεις του παρελθόντος, είναι πιθανόν να χρειασθούν μελλοντικές εκροές για την διευθέτηση αυτών των υποχρεώσεων και τα σχετικά ποσά μπορούν να υπολογισθούν με σχετική ακρίβεια. Προβλέψεις δεν μπορεί να γίνουν για ενδεχόμενες μελλοντικές λειτουργικές ζημιές.

Οι προβλέψεις υπολογίζονται με βάση την παρούσα αξία των εκτιμήσεων της διοίκησης και αφορούν στη δαπάνη που θα χρειαστεί για την διευθέτηση των αναμενόμενων υποχρεώσεων κατά την ημερομηνία του ισολογισμού. Ο συντελεστής προεξόφλησης που χρησιμοποιείται αντικατοπτρίζει τις συνθήκες της αγοράς και τη διαχρονική αξία του χρήματος καθώς επίσης και επαυξήσεις σχετικές με την υποχρέωση.

Δεν αναγνωρίζονται προβλέψεις για πιθανές μελλοντικές υποχρεώσεις που συνδέονται με γεγονότα που θα επέλθουν ή δε θα συμβούν, ως αποτέλεσμα αβεβαίων μελλοντικών γεγονότων, τα οποία δεν εξαρτώνται από την Εταιρεία, εφόσον δεν είναι πιθανό ότι η σχετική υποχρέωση θα τακτοποιηθεί μέσω μελλοντικών ταμειακών εκροών, είτε η σχετική υποχρέωση δεν μπορεί να επιμετρηθεί αξιόπιστα. Σε αυτές τις περιπτώσεις η Εταιρεία αναγνωρίζει ενεχόμενη υποχρέωση.

2.24 Περιβαλλοντικές υποχρεώσεις

Η Εταιρεία εφαρμόζει πολιτική για την προστασία του περιβάλλοντος η οποία συμμορφώνεται με την ισχύουσα νομοθεσία και τους όρους που απορρέουν από τις περιβαλλοντικές και λειτουργικές άδειες των δραστηριοτήτων της. Για τη συμμόρφωση με όλους τους σχετικούς όρους και κανονισμούς η Εταιρεία έχει εφαρμόσει σύστημα παρακολούθησης των διαφόρων παραμέτρων, σύμφωνα και με τις απαιτήσεις των αρμοδίων αρχών. Επίσης προσαρμόζει τα επενδυτικά της προγράμματα για δαπάνες που απαιτούνται για γνωστές μελλοντικές περιβαλλοντολογικές απαιτήσεις. Οι παραπάνω δαπάνες προεκτιμούνται από σχετικές περιβαλλοντικές μελέτες.

Υποχρεώσεις για περιβαλλοντικές δαπάνες επανόρθωσης ή καθαρισμού αναγνωρίζονται όταν οι σχετικές περιβαλλοντικές μελέτες ή εργασίες καθαρισμού είναι πιθανές και οι σχετικές δαπάνες μπορούν εύλογα να εκτιμηθούν. Γενικά, η δημιουργία των σχετικών προβλέψεων συμπίπτει με τη δέσμευση από μέρος της Εταιρείας να προβεί σε υλοποίηση επίσημου σχεδίου δράσης, σε περίπτωση αποβιομηχανοποίησης ή σε περίπτωση κλεισίματος ανενεργών εγκαταστάσεων. Το ποσό της πρόβλεψης είναι η καλύτερη δυνατή εκτίμηση των απαιτούμενων δαπανών. Εάν η διαχρονική αξία

του χρήματος είναι σημαντική, το ποσό της πρόβλεψης που αναγνωρίζεται είναι η παρούσα αξία των εκτιμώμενων μελλοντικών δαπανών.

Ο λογιστικός χειρισμός που πραγματοποιεί η Εταιρεία σχετικά με την υποχρέωση πλήρωσης συγκεκριμένων στόχων εκπομπών CO₂, είναι ο ακόλουθος: Το ευρωπαϊκό Σύστημα Εμπορίας Δικαιωμάτων Εκπομπών (ΣΕΔΕ) κατανέμει ετησίως στα ευρωπαϊκά διυλιστήρια, καθορισμένο αριθμό δικαιωμάτων εκπομπών ρυπογόνων αερίων. Η Εταιρεία αναγνωρίζει τα δικαιώματα που λαμβάνει ή αγοράζει στο κόστος και αναγνωρίζει πρόβλεψη για το ποσό που θα πρέπει να πληρώσει εφόσον οι εκπομπές της κατά τη διάρκεια της χρονιάς ξεπεράσουν τα δικαιώματα που έχουν ληφθεί, ή αγοραστεί. Η πρόβλεψη αναγνωρίζεται ως το ποσό με το οποίο αναμένεται να επιβαρυνθεί η Εταιρεία κατά την εξόφληση της υποχρέωσης, αφού ληφθούν υπόψη τα δικαιώματα εκπομπών που ήδη έχουν αγοραστεί και ισούται με την αγοραία, κατά την ημερομηνία του ισολογισμού, τιμή των δικαιωμάτων που απαιτούνται για την κάλυψη ενδεχόμενου ελλείματος εκπομπών που έχουν πραγματοποιηθεί μέχρι την ημερομηνία αυτή.

2.25 Αναγνώριση εσόδων

(α) Έσοδα από συμβόλαια με πελάτες

Τα έσοδα περιλαμβάνουν την εύλογη αξία των πωλήσεων αγαθών και παροχής υπηρεσιών, καθαρά από Φόρους Προστιθέμενης Αξίας, τελωνειακά τέλη, εκπτώσεις και επιστροφές. Τα έσοδα από πελάτες αναγνωρίζονται όταν ο έλεγχος των αγαθών ή των υπηρεσιών που παρέχονται έχουν μεταφερθεί στον πελάτη. Η μεταβίβαση αυτή του ελέγχου γίνεται κατά το χρόνο παράδοσης των αγαθών ή παροχής των υπηρεσιών. Το ύψος του εσόδου που αναγνωρίζεται, είναι το ποσό που η Εταιρεία αναμένει πως θα λάβει ως αντάλλαγμα για την παροχή αυτών των αγαθών ή υπηρεσιών. Οι όροι πληρωμής συνήθως διαφοροποιούνται ανάλογα με το είδος της πώλησης και εξαρτώνται κατά κύριο λόγο από τη φύση των προϊόντων ή των υπηρεσιών, τα κανάλια διανομής αλλά και τα χαρακτηριστικά κάθε πελάτη.

Η Εταιρεία εκτιμά επιπλέον εάν έχει ρόλο εντολέα ή εκπροσώπου σε κάθε σχετική συμφωνία. Η εκτίμηση της Εταιρείας είναι πως στο σύνολο των συναλλαγών πώλησης στις οποίες προβαίνει έχει ρόλο εντολέα.

Τα έσοδα αναγνωρίζονται ως ακολούθως:

Πωλήσεις αγαθών στη χονδρική αγορά

Η Εταιρεία αναγνωρίζει έσοδο όταν εκπληρώνει μια συμβατική υποχρέωση προς τον εκάστοτε πελάτη με την παράδοση αγαθού (που ταυτίζεται με το χρόνο που ο έλεγχος επί του αγαθού περνάει στον πελάτη). Εάν μία σύμβαση περιλαμβάνει περισσότερες από μια συμβατικές υποχρεώσεις η συνολική αξία της σύμβασης επιμερίζεται στις επιμέρους υποχρεώσεις με βάση τις επιμέρους αξίες πώλησης. Το ποσό του εσόδου που αναγνωρίζεται είναι το ποσό που έχει επιμεριστεί στην αντίστοιχη συμβατική υποχρέωση που εκπληρώθηκε, με βάση το αντίτιμο που αναμένει να λάβει σύμφωνα με τους όρους της σύμβασης.

Παροχή υπηρεσιών

Τα έσοδα από παροχή υπηρεσιών αναγνωρίζονται στη λογιστική περίοδο κατά την οποία παρέχονται οι υπηρεσίες, καθώς ο πελάτης αποκτά τον έλεγχο των υποσχεθεισών υπηρεσιών σε σχέση με το στάδιο ολοκλήρωσης της παροχής της υπηρεσίας και αξιολογείται με βάση την πραγματική

παρεχόμενη υπηρεσία (χρησιμοποιώντας εκτιμήσεις των αποτελεσμάτων που έχουν επιτευχθεί και ορόσημα), ως ποσοστό των συνολικών υπηρεσιών που έχουν συμφωνηθεί.

Μεταβλητό αντίτιμο

Εάν το αντίτιμο που έχει συμφωνηθεί στα πλαίσια της σύμβασης περιλαμβάνει και μεταβλητό τμήμα, η Εταιρεία αναγνωρίζει το ποσό αυτό σαν έσοδο, στο βαθμό που δεν είναι σημαντικά πιθανό το ποσό αυτό να αντλογιστεί στο μέλλον.

Δικαιώματα εκπτώσεων

Η Εταιρεία παρέχει εκπτώσεις στους πελάτες της βάσει όρων που προσδιορίζονται στις σχετικές συμβάσεις. Τα δικαιώματα για εκπτώσεις με βάση τον όγκο των πωλήσεων, αξιολογούνται από την Εταιρεία, προκειμένου να προσδιοριστεί εάν αποτελούν ουσιώδη δικαιώματα τα οποία ο πελάτης δεν θα αποκτούσε εάν δεν είχε συνάψει τη συγκεκριμένη σύμβαση. Για όλα αυτά τα δικαιώματα η Εταιρεία αξιολογεί την πιθανότητα εξάσκησής τους και στη συνέχεια το μέρος του εσόδου το οποίο αναλογεί στο συγκεκριμένο δικαίωμα αναγνωρίζεται όταν το δικαίωμα είτε εξασκηθεί είτε λήξει.

Σύμφωνα με τις απαιτήσεις του νέου προτύπου η Εταιρεία κατέληξε ότι οι εκπτώσεις επί του όγκου των πωλήσεων δημιουργούν δικαίωμα το οποίο πρέπει να αναγνωρίζεται με την πάροδο του χρόνου, μέχρι του σημείου που είτε θα εξασκηθεί, είτε θα λήξει.

(β) Έσοδα από τόκους

Τα έσοδα από τόκους αναγνωρίζονται αναλογικά με βάση το χρόνο και με την χρήση του πραγματικού επιτοκίου. Όταν υπάρχει απομείωση των απαιτήσεων, η λογιστική αξία αυτών μειώνεται στο ανακτήσιμο ποσό τους το οποίο είναι η παρούσα αξία των αναμενόμενων μελλοντικών ταμειακών ροών προεξοφλουμένων με το αρχικό πραγματικό επιτόκιο όπου η προεξόφληση κατανέμεται σαν έσοδο από τόκους.

(γ) Έσοδα από μερίσματα

Τα έσοδα από μερίσματα αναγνωρίζονται όταν θεμελιώνεται το δικαίωμα είσπραξής τους.

2.26 Διανομή μερισμάτων

Η διανομή μερισμάτων στους μετόχους της Εταιρείας αναγνωρίζεται ως υποχρέωση στις οικονομικές καταστάσεις της χρήσης στην οποία τα μερίσματα ανακοινώθηκαν και η διανομή εγκρίθηκε από τη γενική συνέλευση των μετόχων. Τα ενδιάμεσα μερίσματα τα οποία έχουν προταθεί από το Διοικητικό Συμβούλιο αναγνωρίζονται στις υποχρεώσεις κατά το χρόνο πρότασής τους.

2.27 Συμβάσεις χρηματοοικονομικής εγγύησης

Οι συμβάσεις χρηματοοικονομικής εγγύησης της Εταιρείας προβλέπουν την αποζημίωση του κατόχου του συμβολαίου για ζημιά την οποία υπέστη σε περίπτωση που ο οφειλέτης δεν εκπλήρωσε τις υποχρεώσεις του βάσει των συμφωνηθέντων όρων. Οι συμβάσεις χρηματοοικονομικής εγγύησης αναγνωρίζονται αρχικά σαν υποχρέωση στην εύλογη αξία τους η οποία προσαρμόζεται για τυχόν έξοδα συναλλαγών τα οποία συνδέονται άμεσα με τις συγκεκριμένες συμβάσεις. Μεταγενέστερα, η επιμέτρηση της υποχρέωσης γίνεται στη μεγαλύτερη αξία ανάμεσα στο ποσό της πρόβλεψης που

υπολογίστηκε βάσει του ΔΠΧΑ 9 και του ποσού που είχε αρχικά αναγνωριστεί, μείον τα συνολικά έσοδα, όπου απαιτείται.

2.28 Αλλαγές στις λογιστικές πολιτικές

Η Εταιρεία έχει υιοθετήσει τις τροποποιήσεις που περιγράφονται αναλυτικά στη σημείωση 2.1.1 (με την πιο σημαντική την τροποποίηση του ΔΛΠ 19 – Σημ. 21) για πρώτη φορά την οικονομική περίοδο που ξεκίνησε τη 1^η Ιανουαρίου 2021.

2.29 Συγκριτικά στοιχεία

Όπου ήταν αναγκαίο τα συγκριτικά στοιχεία έχουν ανακαταμεμηθεί για να συμφωνούν με τις αλλαγές στην παρουσίαση των στοιχείων της παρούσης χρήσεως (Σημ. 21).

3. Διαχείριση χρηματοοικονομικού κινδύνου

3.1 Παράγοντες χρηματοοικονομικού κινδύνου

Οι δραστηριότητες της Εταιρείας επικεντρώνονται πρωτίστως στην παραγωγή και εμπορία προϊόντων πετρελαιοειδών και πετροχημικών και δευτερευόντως στην έρευνα υδρογονανθράκων. Ως εκ τούτου, η Εταιρεία εκτίθεται σε διάφορους χρηματοοικονομικούς κινδύνους και κινδύνους σχετιζόμενους με την αγορά πετρελαιοειδών, όπως κινδύνους διακύμανσης των συναλλαγματικών ισοτιμιών, της τιμής των πετρελαιοειδών στις διεθνείς αγορές και των επιτοκίων, πιστωτικό κίνδυνο καθώς και κίνδυνο ρευστότητας και ταμειακών ροών. Συμβαδίζοντας με τις διεθνείς βέλτιστες πρακτικές και μέσα στα πλαίσια της εκάστοτε τοπικής αγοράς και νομικού πλαισίου, το γενικό πρόγραμμα διαχείρισης κινδύνων της Εταιρείας εστιάζεται στην μείωση πιθανής έκθεσης στη μεταβλητότητα της αγοράς και / ή στην μετρίαση οποιασδήποτε αρνητικής επίδρασης στη χρηματοοικονομική θέση της Εταιρείας, στο βαθμό που αυτό είναι εφικτό. Σε γενικές γραμμές, τα θέματα που επηρεάζουν τη λειτουργία της Εταιρείας συνοψίζονται παρακάτω:

Μακροοικονομικό Περιβάλλον: Παρόλο που κατά τη διάρκεια του 2021 η ελληνική οικονομία ανέκαμψε από την ύφεση του 2020 που προκάλεσε η πανδημία και τα μέτρα που λήφθηκαν για τον περιορισμό των επιπτώσεων στο σύστημα υγείας, συνέχισε να αντιμετωπίζει σημαντικές δυσκολίες. Βραχυπρόθεσμα, η κύρια δυσκολία αφορά στον περιορισμό της πανδημίας και στην επιστροφή στην σταθερή ανάπτυξη.

Παρά της αβεβαιότητας αυτές, το πραγματικό ΑΕΠ της Ελλάδας το 2021 ήταν υψηλότερο των προσδοκιών. Η άρση των περιορισμών κυκλοφορίας βοήθησε την οικονομική ανάκαμψη, την τόνωση του οικονομικού κλίματος και την διεθνή εμπορία. Τα υψηλά ποσοστά εμβολιασμού αποδυνάμωσαν την δυναμική της πανδημίας, ενθάρρυναν τα διεθνή ταξίδια και επέκτειναν την τουριστική περίοδο μέχρι τον Νοέμβριο με αποτέλεσμα την εκτιμώμενη αύξηση του ΑΕΠ κατά 8,5% (2020: -9%).

Η συνολική κατανάλωση καυσίμων για το 2021 αυξήθηκε κατά 1,5% σε σύγκριση με την αντίστοιχη περίοδο του προηγούμενου έτους (προερχόμενη κυρίως από αύξηση στη συνολική ζήτηση για βενζίνη και πετρέλαιο κίνησης κατά 7%, η οποία αντισταθμίστηκε μερικώς από την μικρότερη κατανάλωση για πετρέλαιο θέρμανσης), καθώς η σταδιακή επάνοδος της οικονομίας στην κανονικότητα και η μικρότερη ανάγκη για μέτρα περιορισμού της κυκλοφορίας είχαν σαν αποτέλεσμα την αύξηση της ζήτησης καυσίμων μεταφοράς.

COVID-19: Η ελληνική οικονομία, παρόλο που συνέχισε να επηρεάζεται από τις εξελίξεις του Covid-19, το 2021 ανέκαμψε λόγω της αυξημένης εγχώριας ζήτησης και της επέκτασης της τουριστικής περιόδου. Η ανάκαμψη βοηθήθηκε από την σταδιακή άρση των αυστηρών μέτρων που είχαν επιβληθεί και την εξέλιξη των προγραμμάτων εμβολιασμού, που έχουν ήδη συμβάλει στην μειωμένη επίπτωση των νέων μεταλλάξεων του ιού. Η σταδιακή βελτίωση των περιθωρίων διύλισης, η ανάκαμψη της ζήτησης στην ελληνική αγορά και των τιμών αργού οδήγησαν στην βελτιωμένη κερδοφορία της Εταιρείας.

Παρόλο που η οικονομική ανάπτυξη εκτιμάται ότι θα συνεχιστεί το 2022 έστω και σε χαμηλότερο ρυθμό, οι δυσκολίες της νέας μετάλλαξης Όμικρον και άλλων πιθανών νέων μεταλλάξεων, μπορούν να έχουν αρνητική επίπτωση στην ανάπτυξη της οικονομίας και των συνολικών επιχειρηματικών δραστηριοτήτων, ειδικά στο πρώτο εξάμηνο του νέου έτους, που δεν μπορούν να εκτιμηθούν αξιόπιστα. Καθώς μια επιπλέον αύξηση στις λοιμώξεις από Covid-19 ή επιβράδυνση στον ρυθμό εμβολιασμών μπορούν να οδηγήσουν σε περαιτέρω περιοριστικά μέτρα, που θα επηρέαζαν αρνητικά τις τρέχουσες προβλέψεις ανάπτυξης και να εμποδίσουν την πρόοδο, τα φάρμακα που εγκρίθηκαν πρόσφατα για την θεραπεία κατά του Covid-19 αναμένονται να μειώσουν την επίπτωση του Covid-19.

Η Εταιρεία, ανταποκρίθηκε άμεσα στο ξέσπασμα της πανδημίας και ήδη από το Μάρτιο 2020, προέβη σε διάφορες δράσεις αντιμετώπισης της κρίσης πανδημίας του Covid-19 με πρωταρχικό στόχο τη διασφάλιση της υγείας και της ασφάλειας των εργαζομένων και όλων των ενδιαφερόμενων μερών που εργάζονται ή επισκέπτονται τις εγκαταστάσεις της Εταιρείας, καθώς και τη διασφάλιση της ομαλής και αδιάκοπης λειτουργίας των δραστηριοτήτων της και τον εφοδιασμό της αγοράς.

Οι δράσεις αυτές περιλαμβάνουν:

- Υιοθέτηση έγκαιρου και επιτυχούς νέου μοντέλου εργασίας εξ αποστάσεως (τηλεργασία) όπου αυτό είναι εφικτό, απομακρυσμένη υποστήριξη πληροφοριακών συστημάτων, τροποποίηση προγραμμάτων βάρδιας.
- Αξιοποίηση της ψηφιακής τεχνολογίας και αναβάθμιση των υποδομών τηλεργασίας.
- Σύνταξη Πολιτικής με συνεχείς αναθεωρήσεις με βάση τις εξελίξεις και τις οδηγίες του Κράτους για την πρόληψη και αντιμετώπιση των προβλημάτων από την πανδημία Covid-19, αναλυτικές οδηγίες πρόληψης και σενάρια ασκήσεων, σχεδιασμό και εφαρμογή διαδικασιών χειρισμού περιστατικών ύποπτων κρουσμάτων.
- Συνεχή ενημέρωση και υγειονομική υποστήριξη των εργαζόμενων (επέκταση του δικτύου γιατρών, συμμετοχή ειδικού λοιμωξιολόγου, γραμμή ψυχολογικής υποστήριξης, τακτική έκδοση ειδικού ενημερωτικού δελτίου).
- Διεξαγωγή πάνω από 206.000 μοριακών και ταχείας ανίχνευσης ελέγχων στους υπαλλήλους και συνεργάτες μέσα στο 2021.
- Τακτικές απολυμάνσεις σε όλους τους εργασιακούς χώρους και διάθεση κατάλληλων μέσων ατομικής προστασίας (ΜΑΠ).

Η Διοίκηση θα συνεχίσει να παρακολουθεί εκ του σύνεγγυς την κατάσταση και θα αξιολογεί τυχόν περαιτέρω επιπτώσεις στην οικονομική θέση και απόδοση της Εταιρείας, συμπεριλαμβανομένου του ανακτήσιμου ποσού των επενδύσεών της, σε περίπτωση που η περίοδος αρνητικής επίδρασης παραταθεί.

Συναλλαγματικός κίνδυνος: Οι δραστηριότητες της Εταιρείας είναι προστατευμένες από τη φύση τους από τον κίνδυνο που προκύπτει από συναλλαγματικές ισοτιμίες σε επίπεδο μικτού κέρδους. Όλες οι συναλλαγές που γίνονται στον πετρελαϊκό τομέα βασίζονται σε διεθνείς τιμές αναφοράς σε δολάρια Αμερικής τόσο για το αργό πετρέλαιο όσο και για τα προϊόντα πετρελαιοειδών. Όλες οι διεθνείς αγορές και πωλήσεις αργού πετρελαίου και προϊόντων πετρελαιοειδών διενεργούνται σε δολάρια Αμερικής, ενώ οι πωλήσεις σε τοπικές αγορές είτε γίνονται σε δολάρια Αμερικής είτε μετατρέπονται στο τοπικό νόμισμα για λογιστικούς λόγους χρησιμοποιώντας τις διεθνείς τιμές αναφοράς της ημερομηνίας συναλλαγής. Ως εκ τούτου, οι δραστηριότητες της Εταιρείας εκτίθενται κυρίως στον κίνδυνο διακύμανσης της συναλλαγματικής ισοτιμίας του δολαρίου έναντι του ευρώ. Η ενίσχυση του δολαρίου ΗΠΑ έναντι του Ευρώ έχει θετική επίδραση στα οικονομικά αποτελέσματα της Εταιρείας, ενώ στην αντίθετη περίπτωση, τόσο τα οικονομικά αποτελέσματα όσο και τα στοιχεία του ισολογισμού (αποθέματα, επενδύσεις, απαιτήσεις, υποχρεώσεις σε δολάρια ΗΠΑ) αποτιμώνται σε χαμηλότερα επίπεδα.

Κίνδυνος μεταβολής τιμών: Η Εταιρεία είναι εκτεθειμένη στον κίνδυνο μεταβολής των τιμών που επικρατούν στην αγορά. Η διαχείριση του κινδύνου μεταβολής τιμών εποπτεύεται από το Τμήμα Εφοδιασμού και Εμπορίας. Η διαχείριση του χρηματοοικονομικού κινδύνου πραγματοποιείται από τις Οικονομικές Υπηρεσίες της Εταιρείας, βάσει της πολιτικής που έχει εγκριθεί από το Διοικητικό Συμβούλιο. Οι Οικονομικές Υπηρεσίες προσδιορίζουν και αξιολογούν τους χρηματοοικονομικούς κινδύνους σε στενή συνεργασία με τις λειτουργικές μονάδες της Εταιρείας. Κατά τη χρήση που έληξε στις 31 Δεκεμβρίου 2021, η Εταιρεία συνήψε συμφωνίες παραγωγών για την αντιστάθμιση του κινδύνου των ταμειακών ροών που σχετίζονται με τις αγοραπωλησίες αργού πετρελαίου και προϊόντων πετρελαίου. Η Εταιρεία έχει επίσης συνάψει συμφωνίες παραγωγών για την αντιστάθμιση του κινδύνου των ταμειακών ροών που σχετίζονται με τη διακύμανση των τιμών των δικαιωμάτων ρύπων CO₂ προκειμένου να εκπληρώσει την υποχρέωσή της ως μέρος του προγράμματος EUA (Σημ. 17 & 24).

Εξασφάλιση τροφοδοσίας με αργά πετρέλαια: Η Εταιρεία προμηθεύεται αργό πετρέλαιο από διάφορους προμηθευτές, συμπεριλαμβανομένων εθνικών πετρελαϊκών εταιρειών και διεθνών εμπόρων κυρίως από την Μέση Ανατολή, τη Βόρεια Αφρική και τη Μαύρη Θάλασσα, χωρίς όμως να περιορίζεται μόνο στις περιοχές αυτές. Η διαδικασία προμήθειας αργού πετρελαίου εποπτεύεται από το τμήμα Εφοδιασμού και Εμπορίας σύμφωνα με το πλάνο παραγωγής της Εταιρείας. Η τοποθεσία των τριών παράκτιων διυλιστηρίων της Εταιρείας παρέχει πρόσβαση σε ένα ευρύ φάσμα προμηθευτών, γεγονός που επιτρέπει στην Εταιρεία να βελτιστοποιήσει το μείγμα των πρώτων υλών και να ανταποκρίνεται σε τυχόν ελλείψεις πρώτων υλών, χωρίς να επηρεάζονται σημαντικά οι δραστηριότητές της και η κερδοφορία της.

Χρηματοδότηση δραστηριοτήτων: Οι κύριες προτεραιότητες της Εταιρείας είναι η διαχείριση της ληκτότητας των Περιουσιακών Στοιχείων και των Υποχρεώσεων, η χρηματοδότηση σύμφωνα με το στρατηγικό επενδυτικό πλάνο καθώς και η εξασφάλιση ρευστότητας για τις λειτουργικές της ανάγκες. Η συντριπτική πλειοψηφία των δανείων της Εταιρείας είναι δεσμευμένες πιστωτικές διευκολύνσεις σε τραπεζικά ιδρύματα και σε κεφαλαιαγορές. Στις 31 Δεκεμβρίου 2021, περίπου 80% του συνολικού δανεισμού (περίπου 88% στις 31/12/2020), χρηματοδοτείται από δεσμευμένες πιστωτικές γραμμές ενώ το υπόλοιπο χρηματοδοτείται από βραχυπρόθεσμες κυλιόμενες (revolving) πιστωτικές διευκολύνσεις.

Μακροπρόθεσμα δάνεια

Τον Οκτώβριο 2021, η ΕΛΛΗΝΙΚΑ ΠΕΤΡΕΛΑΙΑ αποπλήρωσε το υπόλοιπο του ομολογιακού δανείου €100 εκατ. στην λήξη του και προχώρησε σε σύναψη νέων κυλιόμενων (revolving) ομολογιακών δανείων ύψους €100 εκατ. και €150 εκατ. με διάρκεια 3 έτη και 2 έτη αντίστοιχα.

Το 2021, η ΕΛΛΗΝΙΚΑ ΠΕΤΡΕΛΑΙΑ αποπλήρωσε το υπόλοιπο δύο δανειακών συμβάσεων με την Ευρωπαϊκή Τράπεζα Επενδύσεων (ΕΤΕ) ύψους €66 εκατ. (εκ των οποίων τα €44 εκατ. πληρώθηκαν στη λήξη τους και τα υπόλοιπα €22 προπληρώθηκαν).

Τον Οκτώβριο 2021, η ΕΛΛΗΝΙΚΑ ΠΕΤΡΕΛΑΙΑ αποπλήρωσε το υπόλοιπο δανείου προς την HPF ύψους €201 εκατ. στη λήξη του.

Το 2021, η ΕΛΛΗΝΙΚΑ ΠΕΤΡΕΛΑΙΑ αύξησε το όριο μιας διμερούς πιστωτικής γραμμής κατά €50 εκατ. σε συνολικά €200 εκατ..

Αναλυτικότερη αναφορά γίνεται στην παράγραφο (γ) Κίνδυνος ρευστότητας όπως επίσης και στη Σημείωση 18.

Διαχείριση κεφαλαίων: Σημαντική προτεραιότητα της Εταιρείας αποτελεί επίσης η διαχείριση του Ενεργητικού, όπου η Εταιρεία απασχολεί κεφάλαια ύψους, €3,7 δισ., τα οποία καλύπτουν ανάγκες για κεφάλαιο κίνησης, επενδύσεις σε πάγια στοιχεία αλλά και την επένδυση σε συνδεδεμένες επιχειρήσεις και κοινοπραξίες. Το κυκλοφορούν ενεργητικό χρηματοδοτείται κυρίως από τις βραχυπρόθεσμες υποχρεώσεις (συμπεριλαμβανομένου και του βραχυπρόθεσμου τραπεζικού δανεισμού), και το καθαρό κεφάλαιο κίνησης της Εταιρείας στις 31 Δεκεμβρίου 2021 ήταν θετικό. Το 45% των συνολικών απασχολούμενων κεφαλαίων χρηματοδοτείται από καθαρό δανεισμό, εξαιρουμένων των χρηματοδοτικών μισθώσεων, ενώ το υπόλοιπο από ίδια κεφάλαια.

Αναλυτικότερη αναφορά γίνεται στην παράγραφο (γ) «Κίνδυνος ρευστότητας» παρακάτω και στη Σημ. 18.

(α) Κίνδυνος αγοράς

(ι) Συναλλαγματικός κίνδυνος

Όπως εξηγείται στη Σημ. 2.4, το λειτουργικό νόμισμα της Εταιρείας είναι το Ευρώ. Ωστόσο, σύμφωνα με την κοινή διεθνή πρακτική, όλες οι διεθνείς συναλλαγές αργού πετρελαίου και εμπορίας πετρελαιοειδών βασίζονται στις διεθνείς τιμές αναφοράς σε δολάρια ΗΠΑ.

Ο συναλλαγματικός νομισματικός κίνδυνος προκύπτει από τρεις τύπους έκθεσης σε κίνδυνο:

- **Κίνδυνος αποτίμησης στοιχείων της κατάστασης οικονομικής θέσης:** Το μεγαλύτερο μέρος από τα αποθέματα που διατηρεί η Εταιρεία αποτιμάται σε Ευρώ ενώ η υποκείμενη του αξία προσδιορίζεται σε Δολάρια Αμερικής. Ως εκ τούτου, πιθανή υποτίμηση του Δολαρίου έναντι του Ευρώ οδηγεί σε μείωση της αξίας ρευστοποίησης των αποθεμάτων που συμπεριλαμβάνονται στη κατάσταση οικονομικής θέσης. Σαν μέτρο αντιστάθμισης μέρους του συγκεκριμένου κινδύνου, σημαντικό μέρος των υποχρεώσεων της Εταιρείας προς προμηθευτές (αγορά αργού και έτοιμων πετρελαϊκών προϊόντων) πραγματοποιείται σε δολάρια περιορίζοντας τον κίνδυνο μεταβολής της συναλλαγματικής ισοτιμίας. Σημειώνεται όμως ότι ενώ στην περίπτωση υποτίμησης του δολαρίου η επίδραση στη κατάσταση οικονομικής θέσης αντισταθμίζεται, σε περιπτώσεις ανατίμησης του δολαρίου η αποτίμηση σε αγοραία αξία τέτοιων υποχρεώσεων οδηγεί σε συναλλαγματικές ζημιές χωρίς αντισταθμισμένα οφέλη, καθώς τα αποθέματα εξακολουθούν να παρουσιάζονται στη κατάσταση οικονομικής θέσης σε τιμή κτήσης. Στις 31 Δεκεμβρίου 2021 εάν το Δολάριο είχε ανατιμηθεί έναντι του Ευρώ κατά 5%, διατηρώντας όλα τα άλλα μεταβλητά στοιχεία σταθερά, τα προ φόρων αποτελέσματα θα μειώνονταν περίπου κατά €44 εκατ. ως αποτέλεσμα ζημιών από συναλλαγματικές διαφορές στην μετατροπή των δολαριακών εμπορικών απαιτήσεων και υποχρεώσεων, χρηματικών διαθεσίμων και στην μετατροπή των δολαριακών δανείων.
- **Κίνδυνος μετατροπής μεικτού περιθωρίου:** Λόγω του ότι οι περισσότερες συναλλαγές σε αργό πετρέλαιο και προϊόντα πετρελαίου βασίζονται σε διεθνείς τιμές Platts σε δολάρια, το μεικτό κέρδος της Εταιρείας σε Ευρώ διαφοροποιείται ανάλογα με την εκάστοτε ισοτιμία. Η πρόσφατη μεταβλητότητα της αγοράς έχει επιδράσει αρνητικά στην δυνατότητα και το κόστος κάλυψης του κινδύνου αυτού. Για το λόγο αυτό η Εταιρεία δεν προέβη σε μεγάλο ύψος πράξεων αντιστάθμισης κινδύνου μετατροπής του μεικτού περιθωρίου σε Ευρώ. Η συγκεκριμένη έκθεση σε κίνδυνο σχετίζεται γραμμικά με το μεικτό περιθώριο της Εταιρείας καθώς οποιαδήποτε ανατίμηση/ υποτίμηση του δολαρίου έναντι του ευρώ οδηγεί σε αντίστοιχη ζημιά/ κέρδος μετατροπής στα αποτελέσματα της περιόδου.
- **Κίνδυνος ξένων θυγατρικών:** Όπου η Εταιρεία λειτουργεί εκτός Ευρωζώνης υπάρχει επιπλέον έκθεση σε κίνδυνο που συνδέεται με τη σχετική ισοτιμία μεταξύ του δολαρίου (τρόπος καθορισμού βασικής τιμής), του Ευρώ (νόμισμα παρουσίασης) και του τοπικού νομίσματος (νόμισμα συναλλαγής). Όπου είναι δυνατό η Εταιρεία προσπαθεί να ελέγξει την έκθεση στον κίνδυνο αυτό, μεταφέροντας και συγκεντρώνοντας το σύνολο των συναλλαγμάτων σε επίπεδο Ομίλου. Παρ' ότι σημαντική για τις εκτός Ελλάδας θυγατρικές, η συνολική έκθεση στον κίνδυνο αυτό δεν θεωρείται σημαντική για την Εταιρεία.

(ιι) Κίνδυνος διακύμανσης τιμής προϊόντων

Η διύλιση, ως βασική δραστηριότητα της Εταιρείας, δημιουργεί έκθεση σε κίνδυνο αγοράς τιμής προϊόντων. Αλλαγές στις τρέχουσες τιμές αγοράς ή στις τιμές των συμβολαίων μελλοντικής εκπλήρωσης σε σχέση με τις τιμές κόστους επηρεάζουν την αξία των αποθεμάτων, ενώ η έκθεση στα περιθώρια διύλισης (συνδυασμός τιμών αργού και προϊόντων) επηρεάζει τις μελλοντικές ταμειακές ροές της επιχείρησης.

Στην περίπτωση του κινδύνου διακύμανσης τιμής προϊόντων, το επίπεδο έκθεσης σε κίνδυνο καθορίζεται από το απόθεμα στο τέλος κάθε περιόδου. Σε περιόδους απότομης πτώσης τιμών, καθώς η πολιτική της Εταιρείας είναι να παρουσιάζει τα αποθέματα στο χαμηλότερο της τιμής κόστους κτήσης και καθαρής ρευστοποιήσιμης αξίας, τα αποτελέσματα επηρεάζονται από την υποτίμηση αξίας

των αποθεμάτων. Το μέγεθος της έκθεσης στον κίνδυνο αυτόν σχετίζεται απευθείας με το ύψος των αποθεμάτων και τη μείωση των τιμών.

Η έκθεση στον κίνδυνο μεταβολών περιθωρίων διύλισης σχετίζεται με το απόλυτο μέγεθος των περιθωρίων διύλισης κάθε διυλιστηρίου. Αυτά καθορίζονται με βάση τις τιμές αναφοράς Platts και διαμορφώνονται σε καθημερινή βάση. Μία αλλαγή στα περιθώρια διύλισης έχει ανάλογη επίδραση στην κερδοφορία του τομέα διύλισης και τελικά στην κερδοφορία της Εταιρείας.

Η Εταιρεία, όπου αυτό είναι εφικτό, αποσκοπεί σε αντιστάθμιση μέρους του κινδύνου που αφορά τις τιμές του αργού πετρελαίου, των προϊόντων και των περιθωρίων διύλισης, ανάλογα με τις συνθήκες που επικρατούν στην αγορά.

(ιι) Κίνδυνος ταμειακών ροών και κίνδυνος μεταβολών εύλογης αξίας λόγω μεταβολών των επιτοκίων

Τα λειτουργικά έσοδα και ταμειακές ροές είναι ανεξάρτητα των μεταβολών στα χρηματοοικονομικά επιτόκια, δεδομένου του χαμηλού επιπέδου επιτοκίων αναφοράς που επικρατούν. Ο δανεισμός με μεταβλητά επιτόκια εκθέτει την Εταιρεία σε κίνδυνο χρηματικών ροών από διακυμάνσεις στα επιτόκια, ενώ ο δανεισμός με σταθερά επιτόκια σε κίνδυνο μεταβολών της εύλογης αξίας.

Ο δανεισμός της Εταιρείας είναι μεταβλητού επιτοκίου. Ανάλογα με τα εκάστοτε επίπεδα καθαρού δανεισμού, η μεταβολή των επιτοκίων βάσης δανεισμού (EURIBOR ή LIBOR), έχει αναλογική επίπτωση στα αποτελέσματα της Εταιρείας. Στις 31 Δεκεμβρίου 2021, εάν το επιτόκιο των δανείων σε Ευρώ ήταν κατά 0,5% υψηλότερο, των λοιπών μεταβλητών στοιχείων τηρουμένων σταθερών, τα κέρδη προ φόρων θα μειώνονταν κατά €13 εκατ.

(β) Πιστωτικός κίνδυνος

(ι) Διαχείριση ρίσκου

Ο πιστωτικός κίνδυνος πηγάζει από τα ταμειακά διαθέσιμα και ισοδύναμα, τις καταθέσεις σε τράπεζες και χρηματοπιστωτικά ιδρύματα, τα παράγωγα χρηματοοικονομικά εργαλεία, καθώς και από έκθεση σε πιστωτικό κίνδυνο από πελάτες χονδρικής, συμπεριλαμβανομένων ανεξόφλητων υπολοίπων πελατών και συμφωνημένων συναλλαγών. Όπου οι πελάτες χονδρικής μπορεί να αξιολογηθούν από ανεξάρτητη αρχή, αυτές οι αξιολογήσεις χρησιμοποιούνται στη διαχείριση του συγκεκριμένου πιστωτικού κινδύνου. Σε περίπτωση όπου δεν υπάρχει ανεξάρτητη αξιολόγηση, το τμήμα διαχείρισης πιστωτικού κινδύνου αξιολογεί την πιστοληπτική ικανότητα του πελάτη λαμβάνοντας υπ' όψη την οικονομική του κατάσταση, προηγούμενες συναλλαγές καθώς και άλλες παραμέτρους. Τα πιστωτικά όρια πελατών καθορίζονται με βάση εσωτερικές ή εξωτερικές αξιολογήσεις πάντα εντός των καθορισμένων από τη Διοίκηση ορίων. Η χρήση πιστωτικών ορίων παρακολουθείται σε τακτά διαστήματα.

(ιι) Πιστωτική φερεγγυότητα

Η πιστωτική φερεγγυότητα των ταμειακών διαθεσίμων και ταμειακών ισοδύναμων αξιολογείται με αναφορά σε εξωτερικές αξιολογήσεις πιστοληπτικής ικανότητας από τον οίκο αξιολόγησης S&P, όπως παρουσιάζεται στον παρακάτω πίνακα.

Αξιολόγηση τραπεζών (σε €εκατ.)	31 Δεκεμβρίου 2021	31 Δεκεμβρίου 2020
A+	23	87
BBB+	5	85
B+	796	-
B	-	709
B-	19	74
Χωρίς αξιολόγηση	-	38
Σύνολο	843	993

Λόγω των συνθηκών που επικρατούν στην αγορά, η έγκριση των πιστωτικών ορίων είναι αποτέλεσμα μιας πιο αυστηρής διαδικασίας που εμπλέκει όλα τα επίπεδα της ανώτερης διοίκησης. Γι' αυτό το λόγο έχει δημιουργηθεί η επιτροπή πιστώσεων της Εταιρείας, η οποία παρακολουθεί τους σημαντικούς πιστωτικούς κινδύνους (Σημ. 12).

(γ) Κίνδυνος ρευστότητας

Ο κίνδυνος ρευστότητας αντιμετωπίζεται με την εξασφάλιση ικανών ταμειακών πόρων και διαθεσίμων καθώς και την εξασφάλιση επαρκών πιστωτικών ορίων με τις συνεργαζόμενες τράπεζες. Λόγω της δυναμικής φύσης των δραστηριοτήτων της, η Εταιρεία έχει σαν στόχο να διατηρεί ευελιξία χρηματοδότησης των δραστηριοτήτων της μέσω ταμειακών διαθεσίμων και πιστωτικών γραμμών.

Όποτε θεωρηθεί συμφέρον για την Εταιρεία, αλλά και για την επίτευξη ευνοϊκότερων όρων συναλλαγών, (όπως καλύτερες τιμές, υψηλότερα πιστωτικά όρια, μεγαλύτερη περίοδο πίστωσης), η Εταιρεία προβαίνει σε έκδοση βραχυπρόθεσμων εγγυητικών επιστολών ή ενέγγυων πιστώσεων για την πληρωμή υποχρεώσεων προς προμηθευτές, χρησιμοποιώντας υπάρχουσες γραμμές πίστωσης με εγχώριες και διεθνείς τράπεζες, βάσει των εγκεκριμένων όρων και προϋποθέσεων κάθε τράπεζας σχετικά με το ποσό, το νόμισμα, τη μέγιστη διάρκεια διακράτησης, τις εγγυήσεις κ.α.

Στον παρακάτω πίνακα παρουσιάζονται τα ποσά των δανείων της Εταιρείας που θα αποπληρωθούν ή θα αναχρηματοδοτηθούν εντός των επομένων 12 μηνών, σε εκατομμύρια Ευρώ, καθώς και οι σχετικές περίοδοι λήξης:

<i>(€ εκατ.)</i>	A' Εξάμηνο 2022	B' Εξάμηνο 2022	Δάνειο προς 2022	Δάνειο προς αποπληρωμή	Δάνειο προς αναχρηματοδότηση
Δανειακές συμβάσεις					
Ομολογιακό δάνειο €400 εκατ.	-	385	385	-	385
Ομολογιακό δάνειο €400 εκατ.	-	400	400	-	400
Ομολογιακό δάνειο €100 εκατ.	-	100	100	-	100
Σύνολο	-	885	885	-	885

Τον Οκτώβριο 2021, η Εταιρεία αναχρηματοδότησε το ομολογιακό δάνειο ύψους 100 εκατ. ευρώ στη λήξη και αποπλήρωσε το δάνειο από την HPF ύψους €201 εκατ. ευρώ (Σημ. 18). Το ομολογιακό δάνειο ύψους €400 εκατ. με λήξη το Δεκέμβριο 2022 και το ομολογιακό δάνειο ύψους €400 εκατ. ευρώ με λήξη το Νοέμβριο του 2022, με λογιστική αξία στις 31 Δεκεμβρίου 2021 €385 εκατ. και €400 εκατ. ευρώ αντίστοιχα, τα οποία έχουν προγραμματιστεί για αναχρηματοδότηση το 2022 και περιλαμβάνουν τη δυνατότητα παράτασης ενός έτους κατά την κρίση του δανειστή και αυτά τα δικαιώματα αναμένεται να ασκηθούν. Οι διμερείς πιστωτικές γραμμές της Εταιρείας (Σημ. 18), είναι

μη δεσμευμένες πιστωτικές διευκολύνσεις με διάφορες τράπεζες για τη χρηματοδότηση γενικών εταιρικών αναγκών, οι οποίες αναχρηματοδοτούνται με συνέπεια τα τελευταία 20 χρόνια σύμφωνα με τις χρηματοοικονομικές ανάγκες της Εταιρείας. Η Εταιρεία αναμένει ότι θα είναι σε θέση να συνεχίσει να τις ανανεώνει στο μέλλον ή θα αναχρηματοδοτήσει μέρος αυτών με δεσμευμένες πιστωτικές διευκολύνσεις.

Ο παρακάτω πίνακας αναλύει τις χρηματοοικονομικές υποχρεώσεις και τις καθαρές χρηματοοικονομικές υποχρεώσεις από παράγωγα, ομαδοποιημένες κατά ημερομηνία λήξης, όπως αυτή υπολογίζεται σύμφωνα με το χρονικό υπόλοιπο από την ημερομηνία Ισολογισμού μέχρι τη συμβατική ημερομηνία λήξης. Τα ποσά που εμφανίζονται στον πίνακα αποτελούν τις συμβατικές ταμειακές ροές.

	Σημ.	Εντός 1 έτους	Μεταξύ 1 και 5 έτη	Πάνω από 5 έτη
31 Δεκεμβρίου 2021				
Δανεισμός	18	1.352.044	1.121.694	33.000
Υποχρεώσεις μισθώσεων	19	9.074	15.075	3.332
Παράγωγα χρηματοοικονομικά εργαλεία	24	2.214	-	-
Προμηθευτές και λοιπές υποχρεώσεις		1.870.150	-	-
31 Δεκεμβρίου 2020				
Δανεισμός	18	571.687	2.148.873	36.691
Υποχρεώσεις χρηματοδοτικής μίσθωσης	19	10.147	19.876	4.331
Παράγωγα χρηματοοικονομικά εργαλεία	24	4.635	-	-
Προμηθευτές και λοιπές υποχρεώσεις		1.396.283	-	-

Τα ποσά που περιλαμβάνονται στη σειρά «Δανεισμός» του πίνακα δεν αντιστοιχούν στα ποσά της κατάστασης οικονομικής θέσης, καθώς αφορούν στις συμβατικές μη προεξοφλημένες μελλοντικές ταμειακές ροές, οι οποίες περιλαμβάνουν τόσο το κεφάλαιο όσο και τον μελλοντικό τόκο που θα προκύψει στο αντίστοιχο έτος.

Τα ποσά που περιλαμβάνονται στη σειρά «Προμηθευτές και λοιπές υποχρεώσεις» του πίνακα επίσης δεν αντιστοιχούν στα ποσά του ισολογισμού, καθώς περιλαμβάνουν μόνο χρηματοοικονομικές υποχρεώσεις.

3.2 Διαχείριση κινδύνου κεφαλαίου

Οι στόχοι της Εταιρείας σε σχέση με την κεφαλαιακή δομή της, η οποία περιλαμβάνει ίδια κεφάλαια και δανειακή χρηματοδότηση, είναι να διασφαλίσει τη δυνατότητα απρόσκοπτης λειτουργίας της στο μέλλον και να διατηρήσει την ιδανική κεφαλαιακή δομή από πλευράς κόστους.

Η Εταιρεία για να διατηρήσει ή να προσαρμόσει την κεφαλαιακή της διάρθρωση μπορεί να μεταβάλει το μέρος προς τους μετόχους, να επιστρέψει κεφάλαιο στους μετόχους, να εκδώσει νέες μετοχές ή να εκποιήσει περιουσιακά στοιχεία για να μειώσει το χρέος της.

Σύμφωνα και με την πρακτική που ακολουθεί ο κλάδος, η Εταιρεία παρακολουθεί την κεφαλαιακή δομή και το δανεισμό της με βάση το συντελεστή μόχλευσης. Ο εν λόγω συντελεστής υπολογίζεται διαιρώντας τον καθαρό δανεισμό με τα συνολικά απασχολούμενα κεφάλαια. Ο καθαρός δανεισμός υπολογίζεται ως ο συνολικός δανεισμός, μακροπρόθεσμος και βραχυπρόθεσμος όπως εμφανίζεται στον ισολογισμό, μείον τα ταμειακά διαθέσιμα και ισοδύναμα και τις επενδύσεις σε συμμετοχικούς τίτλους. Τα συνολικά απασχολούμενα κεφάλαια υπολογίζονται ως τα συνολικά ίδια κεφάλαια, όπως εμφανίζονται στον ισολογισμό, πλέον του καθαρού δανεισμού.

Μακροπρόθεσμα η Εταιρεία αποσκοπεί στη διατήρηση του συντελεστή μόχλευσης ανάμεσα σε 35% με 45%, καθώς οι μεταβολές στις τιμές αργού πετρελαίου επηρεάζουν το συνολικό δανεισμό. Με βάση τη νέα στρατηγική της Εταιρείας και τη μετάβαση σε δραστηριότητες με μικρότερη μεταβλητότητα λόγω εξωγενών παραγόντων, καθώς και τη σημαντική μείωση του κόστους χρηματοδότησης, θα εκτιμηθεί η κεφαλαιακή διάρθρωση ανά τομέα, επομένως θα επηρεαστούν οι σχετικοί στόχοι. Σημειώνεται ότι η Εταιρεία έχει επιτύχει μείωση του κόστους χρηματοδότησης κατά 50% περίπου τα τελευταία 5 χρόνια.

Οι συντελεστές μόχλευσης στις 31 Δεκεμβρίου 2021 και 2020 αντίστοιχα είχαν ως εξής:

	Σημ.	31 Δεκεμβρίου 2021	31 Δεκεμβρίου 2020
Σύνολο δανεισμού	18	2.498.996	2.559.483
Μείον: Ταμειακά διαθέσιμα και ισοδύναμα	13	(843.493)	(992.748)
Μείον: Επενδύσεις σε συμμετοχικούς τίτλους	3.3	(37)	(587)
Καθαρός δανεισμός (μη συμπεριλ/νων υποχρεώσεων μισθώσεων)		1.655.466	1.566.148
Ίδια κεφάλαια		1.995.467	1.820.132
Συνολικά αποσχολούμενα κεφάλαια (μη συμπεριλ/νων υποχρεώσεων μισθώσεων)		3.650.933	3.386.280
Συντελεστής μόχλευσης (μη συμπεριλ/νων υποχρεώσεων μισθώσεων)		45%	46%
Υποχρεώσεις μισθώσεων	19	24.748	30.563
Καθαρός δανεισμός (συμπεριλ/νων υποχρεώσεων μισθώσεων)		1.680.214	1.596.711
Συνολικά αποσχολούμενα κεφάλαια (συμπεριλ/νων υποχρεώσεων μισθώσεων)		3.675.681	3.416.843
Συντελεστής μόχλευσης (συμπεριλ/νων υποχρεώσεων μισθώσεων)		46%	47%

3.3 Προσδιορισμός των εύλογων αξιών

Ο παρακάτω πίνακας παρουσιάζει τα χρηματοοικονομικά στοιχεία ενεργητικού και υποχρεώσεων που επιμετρούνται στην εύλογη αξία, κατηγοριοποιημένα στα διάφορα επίπεδα της ιεραρχίας εύλογων αξιών. Οι διαφορετικές κατηγορίες είναι οι ακόλουθες:

- I. Δημοσιευόμενες τιμές αγοράς (χωρίς τροποποίηση ή αναπροσαρμογή) για χρηματοοικονομικά στοιχεία που διαπραγματεύονται σε ενεργές χρηματαγορές (επίπεδο 1).
- II. Τεχνικές αποτίμησης βασιζόμενες απευθείας σε δημοσιευόμενες τιμές αγοράς (εξαιρώντας τα χρηματοοικονομικά στοιχεία εκείνα που περιλαμβάνονται στο επίπεδο 1) ή υπολογιζόμενες εμμέσως από δημοσιευόμενες τιμές αγοράς για παρόμοια εργαλεία (επίπεδο 2).
- III. Τεχνικές αποτίμησης που δεν βασίζονται σε διαθέσιμες πληροφορίες από τρέχουσες συναλλαγές σε ενεργές χρηματαγορές (επίπεδο 3).

Τα χρηματοοικονομικά στοιχεία ενεργητικού και παθητικού που επιμετρούνται στην εύλογη αξία κατά την 31 Δεκεμβρίου 2021 έχουν ως εξής:

Ετος που έληξε την 31 Δεκεμβρίου 2021	Επίπεδο 1	Επίπεδο 2	Επίπεδο 3	Σύνολο
Στοιχεία ενεργητικού				
Παράγωγα σε εύλογη αξία μέσω αποτελεσμάτων	-	92.143	-	92.143
Παράγωγα πράξεων αντιστάθμισης κινδύνου	-	-	-	-
Επενδύσεις σε συμμετοχικούς τίτλους	37	-	-	37
Περιουσιακά στοιχεία διαθέσιμα προς πώληση	122.301	-	-	122.301
	122.338	92.143	-	214.481
Στοιχεία υποχρεώσεων				
Παράγωγα σε εύλογη αξία μέσω αποτελεσμάτων	-	1.428	-	1.428
Παράγωγα πράξεων αντιστάθμισης κινδύνου	-	786	-	786
	-	2.214	-	2.214

Τα χρηματοοικονομικά στοιχεία ενεργητικού και παθητικού που επιμετρούνται στην εύλογη αξία κατά την 31 Δεκεμβρίου 2020 έχουν ως εξής:

Ετος που έληξε την 31 Δεκεμβρίου 2020	Επίπεδο 1	Επίπεδο 2	Επίπεδο 3	Σύνολο
Στοιχεία ενεργητικού				
Παράγωγα προς πώληση	-	2.433	-	2.433
Παράγωγα πράξεων αντιστάθμισης κινδύνου	-	7.512	-	7.512
Επενδύσεις σε συμμετοχικούς τίτλους	587	-	-	587
	587	9.945	-	10.532
Στοιχεία υποχρεώσεων				
Παράγωγα προς πώληση	-	4.635	-	4.635
	-	4.635	-	4.635

Η εύλογη αξία των χρηματοοικονομικών στοιχείων που διαπραγματεύονται σε ενεργές χρηματαγορές, προσδιορίζεται με βάση τις δημοσιευόμενες τιμές που ισχύουν κατά την ημερομηνία του ισολογισμού. «Ενεργός» χρηματαγορά υπάρχει όταν υπάρχουν άμεσα διαθέσιμες και αναθεωρούμενες σε τακτά διαστήματα τιμές, που δημοσιεύονται από χρηματιστήριο, χρηματιστή, κλάδο, οργανισμό αξιολόγησης ή οργανισμό εποπτείας. Αυτά τα χρηματοοικονομικά εργαλεία περιλαμβάνονται στο επίπεδο 1.

Η εύλογη αξία των χρηματοοικονομικών στοιχείων που δεν διαπραγματεύονται σε ενεργές χρηματαγορές (π.χ. συμβόλαια παραγωγών εκτός της αγοράς παραγωγών) προσδιορίζεται με την χρήση τεχνικών αποτίμησης, οι οποίες βασίζονται ως επί το πλείστον σε διαθέσιμες πληροφορίες για συναλλαγές που διενεργούνται σε ενεργές αγορές ενώ χρησιμοποιούν κατά το δυνατό λιγότερες εκτιμήσεις της οικονομικής οντότητας. Αυτά τα χρηματοοικονομικά εργαλεία περιλαμβάνονται στο επίπεδο 2.

Εάν οι τεχνικές αποτίμησης δεν βασίζονται σε διαθέσιμες πληροφορίες της αγοράς τότε τα χρηματοοικονομικά εργαλεία περιλαμβάνονται στο επίπεδο 3.

Τεχνικές που χρησιμοποιεί η Εταιρεία για να επιμετρήσει τα χρηματοοικονομικά στοιχεία περιλαμβάνουν:

- Τιμές αγοράς ή τιμές διαπραγματευτών για παρόμοια στοιχεία.
- Την εύλογη αξία των πράξεων αντιστάθμισης κινδύνου εμπορευμάτων, η οποία προσδιορίζεται ως η παρούσα αξία των μελλοντικών χρηματοροών.

Δεν υπήρξαν αλλαγές στις τεχνικές αποτίμησης που χρησιμοποιεί η Εταιρεία κατά το έτος. Για τα έτη 2021 και 2020 δεν υπήρξαν μεταφορές ποσών μεταξύ επιπέδων.

Οι λογιστικές αξίες των παρακάτω χρηματοοικονομικών περιουσιακών στοιχείων και υποχρεώσεων προσεγγίζουν την εύλογή τους αξία, λόγω της βραχυπρόθεσμής διάρκειάς τους:

- Εμπορικές απαιτήσεις
- Ταμειακά διαθέσιμα και ισοδύναμα
- Προμηθευτές και λοιπές υποχρεώσεις
- Δάνεια

4. Σημαντικές λογιστικές εκτιμήσεις και κρίσεις

Οι εκτιμήσεις και παραδοχές συνεχώς επανεκτιμώνται και βασίζονται στην εμπειρία του παρελθόντος, όπως αυτή προσαρμόζεται σύμφωνα με τις τρέχουσες συνθήκες αγοράς και άλλους παράγοντες περιλαμβανομένων προσδοκιών για μελλοντικά γεγονότα τα οποία θεωρούνται λογικά υπό τις παρούσες συνθήκες.

Η Εταιρεία προβαίνει σε εκτιμήσεις και παραδοχές που σχετίζονται με το μέλλον. Συνεπώς οι εκτιμήσεις αυτές εξ' ορισμού σπάνια ταυτίζονται με τα πραγματικά γεγονότα. Οι εκτιμήσεις και υποθέσεις που συνεπάγονται σημαντικό κίνδυνο επανεκτίμησης στη λογιστική αξία των στοιχείων του ενεργητικού και παθητικού στην επόμενη περίοδο αναφέρονται κατωτέρω.

(ι) Σημαντικές λογιστικές εκτιμήσεις και παραδοχές

(α) Φόρος εισοδήματος

Η Εταιρεία υπόκειται σε περιοδικούς ελέγχους από τις φορολογικές αρχές. Η διαδικασία προσδιορισμού του φόρου εισοδήματος και της αναβαλλόμενης φορολογίας είναι πολύπλοκη και απαιτεί σε μεγάλο βαθμό να γίνουν εκτιμήσεις και να ασκηθεί κρίση. Υπάρχουν πολλές συναλλαγές και υπολογισμοί για τους οποίους ο τελικός προσδιορισμός του φόρου είναι αβέβαιος. Σε περίπτωση που τα φορολογικά θέματα δεν έχουν διευθετηθεί με τις τοπικές αρχές, η Διοίκηση λαμβάνει υπόψιν την εμπειρία του παρελθόντος και τη συμβουλή ειδικών σε φορολογικά και νομικά θέματα, προκειμένου να αναλύσει τα συγκεκριμένα γεγονότα και συνθήκες, να ερμηνεύσει τη σχετική φορολογική νομοθεσία, να εκτιμήσει τη θέση των φορολογικών αρχών σε αντίστοιχες υποθέσεις και να αποφασίσει εάν η φορολογική αντιμετώπιση θα γίνει αποδεκτή από τις φορολογικές αρχές ή εάν χρειάζεται να αναγνωρίσει σχετικές προβλέψεις. Όταν η Εταιρεία πρέπει να προβεί σε πληρωμές ποσών, προκειμένου να προσφύγει κατά των φορολογικών αρχών και εκτιμά πως είναι πιο πιθανό να κερδίσει στην προσφυγή αυτή από το ενδεχόμενο να χάσει, οι σχετικές πληρωμές καταγράφονται ως απαιτήσεις, αφού οι προκαταβολές αυτές θα επιστραφούν στην Εταιρεία σε περίπτωση θετικής έκβασης. Σε περίπτωση που η Εταιρεία εκτιμά ότι απαιτείται πρόβλεψη σχετικά με την έκβαση μιας αβέβαιης φορολογικής υπόθεσης, τυχόν ποσά που έχουν ήδη καταβληθεί αφαιρούνται από την εν λόγω πρόβλεψη.

Εάν το τελικό αποτέλεσμα του ελέγχου είναι διαφορετικό από το αρχικώς αναγνωρισθέν, η διαφορά θα επηρεάσει τον φόρο εισοδήματος και την αναβαλλόμενη φορολογική απαίτηση/ υποχρέωση κατά την περίοδο οριστικοποίησης του αποτελέσματος.

(β) Ανάκτηση αναβαλλόμενων φορολογικών απαιτήσεων

Οι αναβαλλόμενες φορολογικές απαιτήσεις περιλαμβάνουν ποσά που αφορούν σε φορολογικές ζημιές προηγούμενων ετών. Αναλόγως της αιτίας λόγω της οποίας προκύπτουν, τέτοιες φορολογικές ζημιές είναι διαθέσιμες για συμψηφισμό για περιορισμένο χρονικό διάστημα από τη χρονική στιγμή κατά την οποία πραγματοποιούνται. Η Εταιρεία κάνει παραδοχές σχετικά με το εάν αυτές οι αναβαλλόμενες φορολογικές απαιτήσεις δύνανται να ανακτηθούν, χρησιμοποιώντας το εκτιμώμενο μελλοντικό φορολογητέο εισόδημα σύμφωνα με το εγκεκριμένο επιχειρηματικό σχέδιο και τον προϋπολογισμό της Εταιρείας.

(γ) Πρόβλεψη για περιβαλλοντολογική αποκατάσταση

Η Εταιρεία δραστηριοποιείται στην βιομηχανία πετρελαίου και οι βασικές της δραστηριότητες περιλαμβάνουν τη διύλιση αργού πετρελαίου, τη διάθεση προϊόντων πετρελαίου και την παραγωγή και διάθεση πετροχημικών προϊόντων. Οι περιβαλλοντολογικές επιπτώσεις που πιθανό να προκληθούν από τις προαναφερθείσες ουσίες και προϊόντα πιθανόν να αναγκάσουν την Εταιρεία να προβεί σε έξοδα αποκατάστασης έτσι ώστε να είναι σύνομη με σχετικούς κανονισμούς και νόμους στις διάφορες περιοχές όπου δραστηριοποιείται και να εκπληρώσει τις νομικές και συμβατικές της υποχρεώσεις. Η Εταιρεία διενεργεί σχετικές αναλύσεις και εκτιμήσεις με τους τεχνικούς και νομικούς της συμβούλους ώστε να προσδιορίσει την πιθανότητα να προκύψουν δαπάνες περιβαλλοντολογικής αποκατάστασης, καθώς και να εκτιμήσει τα σχετικά ποσά και τη χρονική περίοδο κατά την οποία οι δαπάνες αυτές είναι πιθανό να προκύψουν. Η Εταιρεία αναγνωρίζει μακροπρόθεσμη πρόβλεψη κι ένα μέρος από το αντίστοιχο κόστος του παγίου στις οικονομικές της καταστάσεις για τις εκτιμώμενες δαπάνες περιβαλλοντολογικής αποκατάστασης όταν αυτές θεωρούνται πιθανές. Η επίδραση της απόσβεσης της προεξοφλημένης υποχρέωσης αναγνωρίζεται στα χρηματοοικονομικά έξοδα και οι αποσβέσεις του παγίου στην κατάσταση συνολικών εισοδημάτων. Σε περίπτωση που υπάρχουν αλλαγές σε εκτιμήσεις ή ο οριστικός προσδιορισμός της σχετικής υποχρέωσης διαφέρει από το ποσό της σχετικής πρόβλεψης, η διαφορά επιβαρύνει την κατάσταση αποτελεσμάτων της Εταιρείας.

(δ) Εκτιμήσεις κατά τον υπολογισμό αξίας χρήσης

Η Εταιρεία αξιολογεί σε κάθε ημερομηνία αναφοράς εάν υπάρχει ένδειξη ότι ένα περιουσιακό στοιχείο μπορεί να απομειωθεί. Εάν υπάρχει κάποια ένδειξη ή όταν απαιτείται έλεγχος απομείωσης για ένα περιουσιακό στοιχείο, η Εταιρεία εκτιμά την ανακτήσιμη αξία του περιουσιακού στοιχείου. Η επίδραση του Covid-19 έχει αξιολογηθεί και όπου ήταν απαραίτητο έχει θεωρηθεί ως ένδειξη απομείωσης. Το ανακτήσιμο ποσό ενός περιουσιακού στοιχείου είναι το υψηλότερο της εύλογης αξίας ενός περιουσιακού στοιχείου ή Μονάδας Δημιουργίας Ταμειακών Ροών (ΜΔΤΡ) μείον το κόστος διάθεσης και της ανακτήσιμης αξίας του. Τα ανακτήσιμα ποσά των ΜΔΤΡ έχουν καθοριστεί για σκοπούς ελέγχου απομείωσης με βάση τον υπολογισμό της αξίας χρήσης τους, ο οποίος απαιτεί εκτιμήσεις. Για τον υπολογισμό της αξίας χρήσης, οι εκτιμώμενες ταμειακές ροές προεξοφλούνται στην παρούσα αξία τους με τη χρήση ενός συντελεστή προεξόφλησης προ φόρων ο οποίος αντικατοπτρίζει τις τρέχουσες εκτιμήσεις της αγοράς για τη διαχρονική αξία του χρήματος καθώς και τους κινδύνους που συνδέονται με το συγκεκριμένο πάγιο. Στον υπολογισμό χρησιμοποιούνται ταμειακές προβλέψεις βασισμένες σε εγκεκριμένους από τη Διοίκηση προϋπολογισμούς λαμβάνοντας υπόψη δεδομένα τρίτων, τα οποία περιλαμβάνουν, μεταξύ άλλων, τις προβλεπόμενες διεθνείς τιμές βασικών εμπορευμάτων που χρησιμοποιούνται για τον υπολογισμό των περιθωρίων διύλισης, των δεικτών αναφοράς, της εξέλιξης της ζήτησης και του λειτουργικού κόστους. Αυτοί οι προϋπολογισμοί και οι προβλέψεις ταμειακών ροών συνήθως καλύπτουν περίοδο πέντε ετών. Ταμειακές ροές πέραν της περιόδου κατά την οποία οι προβλέψεις είναι διαθέσιμες, προεκτείνονται βάσει των εκτιμώμενων ρυθμών ανάπτυξης. Αυτοί οι ρυθμοί ανάπτυξης είναι συνεπείς με προβλέψεις που περιλαμβάνονται σε εκθέσεις για τη χώρα ή τον κλάδο στον οποίο δραστηριοποιείται η εκάστοτε ΜΠΤΡ και όπου χρειάζεται βαθμονομούνται περαιτέρω στους μακροπρόθεσμους στόχους της Εταιρείας σχετικά με τα κλιματικά θέματα. Επιπλέον, η Εταιρεία παρακολουθεί διαρκώς τη νομοθεσία που σχετίζεται με ζητήματα κλιματικής αλλαγής. Επί του παρόντος, δεν υπάρχει νομοθεσία που επηρεάζει την Εταιρεία. Η Εταιρεία θα αναπροσαρμόσει τις παραδοχές που χρησιμοποιούνται για τον προσδιορισμό της ανακτήσιμης αξίας των διαφορετικών ΜΠΤΡ ή παγίων και την ανάλυση ευαισθησίας όπου κρίνεται απαραίτητο. Οι βασικές παραδοχές που χρησιμοποιούνται για τον προσδιορισμό της ανακτήσιμης

αξίας των διαφορετικών ΜΠΤΡ ή παγίων και οι εκάστοτε αναλύσεις ευαισθησίας που έχουν πραγματοποιηθεί, αναφέρονται στις σημειώσεις 6. για τα ενσώματα πάγια περιουσιακά στοιχεία, 7. για τα δικαιώματα χρήσης παγίων και 8. για την υπεραξία..

(ε) Εκτίμηση εύλογης αξίας χρηματοοικονομικών στοιχείων ενεργητικού και παθητικού

Η εύλογη αξία των χρηματοοικονομικών στοιχείων που δεν διαπραγματεύονται σε ενεργές χρηματαγορές (π.χ. συμβόλαια παραγώγων εκτός της αγοράς παραγώγων καθώς και ορισμένες επενδύσεις σε συμμετοχικούς τίτλους) προσδιορίζεται με την χρήση τεχνικών αποτίμησης. Η Εταιρεία επιλέγει την κατά την κρίση της κατάλληλη μέθοδο αποτίμησης για κάθε περίπτωση κάνοντας υποθέσεις οι οποίες βασίζονται ως επί το πλείστον σε διαθέσιμες πληροφορίες στο τέλος της χρήσης για συναλλαγές που διενεργούνται σε ενεργές αγορές.

(στ) Προβλέψεις αναμενόμενων πιστωτικών ζημιών εμπορικών απαιτήσεων

Η Εταιρεία χρησιμοποιεί πίνακα με τον οποίο υπολογίζει τις αναμενόμενες πιστωτικές ζημιές καθ' όλη τη διάρκεια ζωής των απαιτήσεων της. Ο πίνακας αυτός βασίζεται στην εμπειρία του παρελθόντος αλλά προσαρμόζεται με τρόπο τέτοιο ώστε να αντανakλά προβλέψεις για τη μελλοντική οικονομική κατάσταση των πελατών αλλά και του οικονομικού περιβάλλοντος. Σε κάθε ημερομηνία ισολογισμού, επικαιροποιούνται τα ιστορικά ποσοστά που χρησιμοποιούνται και αναλύονται οι εκτιμήσεις της μελλοντικής οικονομικής κατάστασης.

Η συσχέτιση μεταξύ των ιστορικών στοιχείων, της μελλοντικής οικονομικής κατάστασης και των αναμενόμενων πιστωτικών ζημιών περιλαμβάνει σημαντικές εκτιμήσεις. Το ύψος των αναμενόμενων πιστωτικών ζημιών εξαρτάται σε μεγάλο βαθμό από τις αλλαγές των συνθηκών και των προβλέψεων της μελλοντικής οικονομικής κατάστασης. Επιπλέον η εμπειρία του παρελθόντος αλλά και οι προβλέψεις που γίνονται για το μέλλον ενδέχεται να μην οδηγήσουν σε συμπεράσματα ενδεικτικά του πραγματικού ύψους αθέτησης υποχρεώσεων πελατών στο μέλλον.

Για τα έτη που έληξαν στις 31 Δεκεμβρίου 2021 και 2020, η Διοίκηση αξιολόγησε τις εκτιμήσεις για μελλοντικές εξελίξεις σε θέματα που αφορούν τους εμπορικούς πελάτες, καθώς και το οικονομικό περιβάλλον, που έχει επηρεαστεί από τον Covid-19 και προχώρησε στο σχηματισμό επιπροσθέτων προβλέψεων απομείωσης, όπου απαιτήθηκε (Σημ. 12).

(ζ) Υποχρεώσεις παροχών προσωπικού λόγω εξόδου από την υπηρεσία

Η παρούσα αξία των συνταξιοδοτικών παροχών των προγραμμάτων καθορισμένων παροχών προσωπικού βασίζεται σε έναν αριθμό παραγόντων που προσδιορίζονται με τη χρήση αναλογιστικών μεθόδων και παραδοχών. Τέτοιες αναλογιστικές παραδοχές είναι το επιτόκιο προεξόφλησης που χρησιμοποιείται για τον υπολογισμό του κόστους της παροχής και το ποσοστό μισθολογικών αυξήσεων.

Οι τυχόν αλλαγές στις παραδοχές αυτές θα επηρεάσουν το υπόλοιπο των συνταξιοδοτικών υποχρεώσεων. Η Εταιρεία καθορίζει το κατάλληλο επιτόκιο προεξόφλησης στο τέλος κάθε χρήσης. Αυτό ορίζεται ως το επιτόκιο το οποίο θα έπρεπε να χρησιμοποιηθεί ώστε να προσδιοριστεί η παρούσα αξία των μελλοντικών ταμειακών ροών, οι οποίες αναμένεται να απαιτηθούν για την κάλυψη των υποχρεώσεων των συνταξιοδοτικών προγραμμάτων. Για τον καθορισμό του κατάλληλου επιτοκίου προεξόφλησης, η Εταιρεία χρησιμοποιεί το επιτόκιο των χαμηλού ρίσκου εταιρικών ομολογιών, τα οποία μετατρέπονται στο νόμισμα στο οποίο η υποχρέωση θα πληρωθεί, και των οποίων η ημερομηνία λήξης πλησιάζει εκείνη της σχετικής συνταξιοδοτικής υποχρέωσης.

Άλλες σημαντικές παραδοχές των υποχρεώσεων συνταξιοδοτικών παροχών βασίζονται μερικώς στις τρέχουσες συνθήκες αγοράς. Περαιτέρω πληροφόρηση παρατίθεται στη Σημ. 21.

(η) Αποσβέσεις ενσώματων παγίων

Η Εταιρεία περιοδικά ελέγχει την ωφέλιμη ζωή των ενσώματων παγίων στοιχείων της προκειμένου να εκτιμήσει την καταλληλότητα των αρχικών εκτιμήσεων. Για τον προσδιορισμό της ωφέλιμης ζωής, η οποία μπορεί να διαφοροποιείται λόγω διαφόρων παραγόντων όπως οι τεχνολογικές εξελίξεις και τα προγράμματα συντήρησης παγίων, η Εταιρεία μπορεί να λαμβάνει τεχνικές μελέτες και να χρησιμοποιεί εξωτερικές πηγές.

Επίσης, η Εταιρεία παρακολουθεί συνεχώς τις τελευταίες νομικές διατάξεις της κυβέρνησης σχετικά με τα κλιματικά θέματα. Μέχρι σήμερα δεν έχει ψηφιστεί καμία νομοθεσία που να επηρεάζει την Εταιρεία. Η Εταιρεία θα προσαρμόσει τις βασικές παραδοχές την ωφέλιμη οικονομική ζωή των περιουσιακών της στοιχείων, εάν απαιτηθεί αλλαγή

(ι) Σημαντικές κρίσεις κατά την εφαρμογή των λογιστικών πολιτικών της Εταιρείας

(α) Απομείωση μη χρηματοοικονομικών περιουσιακών στοιχείων και επενδύσεων σε θυγατρικές, συγγενείς επιχειρήσεις και κοινοπραξίες

Η Εταιρεία ελέγχει σε κάθε ημερομηνία ισολογισμού εάν υπάρχουν ενδείξεις απομείωσης για τα μη χρηματοοικονομικά περιουσιακά της στοιχεία (Σημ. 2.11), καθώς και τις επενδύσεις σε θυγατρικές, συνδεδεμένες επιχειρήσεις και κοινοπραξίες. Η αξιολόγηση περιλαμβάνει τόσο εξωτερικούς όσο και εσωτερικούς παράγοντες οι οποίοι περιλαμβάνουν, μεταξύ άλλων, σημαντικές αλλαγές με αρνητικές επιπτώσεις στο ρυθμιστικό ή τεχνολογικό περιβάλλον ή αποδεικτικά στοιχεία που είναι διαθέσιμα από εσωτερικές αναφορές που δείχνουν ότι η οικονομική απόδοση του περιουσιακού στοιχείου είναι ή θα είναι χειρότερη από την αναμενόμενη. Εάν υπάρξουν ενδείξεις, η Εταιρεία εκτιμά την ανακτήσιμη αξία των παγίων της ή των μονάδων δημιουργίας ταμειακών ροών. Για να προσδιοριστεί εάν υπάρχουν σχετικές ενδείξεις, αλλά και για να καθοριστούν οι μονάδες δημιουργίας ταμειακών ροών απαιτείται η άσκηση κρίσης. Ως μονάδα δημιουργίας ταμειακών ροών ορίζεται η μικρότερη αναγνωρίσιμη ομάδα περιουσιακών στοιχείων που δημιουργεί ταμειακές εισροές, οι οποίες είναι σε μεγάλο βαθμό ανεξάρτητες από τις ταμιακές εισροές που δημιουργούνται από άλλα περιουσιακά στοιχεία ή ομάδες περιουσιακών στοιχείων.

(β) Προβλέψεις για επίδικες υποθέσεις

Η Εταιρεία έχει εκκρεμείς δικαστικές υποθέσεις (Σημ. 34). Η Διοίκηση αξιολογεί την έκβαση των υποθέσεων, λαμβάνοντας υπόψη τη διαθέσιμη πληροφόρηση της νομικής υπηρεσίας και, εάν υπάρχει πιθανότητα αρνητικής έκβασης τότε προβαίνει στο σχηματισμό των απαραίτητων προβλέψεων. Οι προβλέψεις, όπου απαιτούνται, υπολογίζονται με βάση την παρούσα αξία των εκτιμήσεων της διοίκησης για τη δαπάνη που θα χρειαστεί για την διευθέτηση των αναμενόμενων υποχρεώσεων κατά την ημερομηνία του Ισολογισμού.

(γ) Προσδιορισμός διάρκειας μίσθωσης

Κατά τον καθορισμό της διάρκειας μίσθωσης, η διοίκηση εξετάζει όλα τα γεγονότα και τις περιστάσεις που δημιουργούν ένα οικονομικό κίνητρο για να ασκήσει μια επιλογή επέκτασης ή να μην ασκήσει μια επιλογή τερματισμού. Οι δυνατότητες επέκτασης (ή η δυνατότητα συνέχισης της μίσθωσης μετά τη

συμβατική της λήξη) περιλαμβάνονται στη μίσθωση, μόνο εφόσον είναι εύλογα βέβαιο ότι η μίσθωση θα παραταθεί (ή ότι δεν θα τερματιστεί).

Εάν οι βελτιώσεις μίσθωσης ακινήτων αναμένεται να έχουν σημαντική υπολειπόμενη αξία, η Εταιρεία είναι αρκετά εύλογο να επεκτείνει (ή να μην τερματίσει) τη μίσθωση. Διαφορετικά, η Εταιρεία εξετάζει άλλους παράγοντες, συμπεριλαμβανομένων των ιστορικών χρόνων μίσθωσης και του κόστους και της διακοπής που απαιτούνται για την αντικατάσταση του μισθωμένου περιουσιακού στοιχείου.

Οι περισσότερες δυνατότητες επέκτασης σε μισθώσεις γραφείων και οχημάτων δεν έχουν συμπεριληφθεί στην υποχρέωση μίσθωσης, επειδή η Εταιρεία θα μπορούσε να αντικαταστήσει τα περιουσιακά στοιχεία χωρίς σημαντικό κόστος ή διακοπή λειτουργίας. Η περίοδος μίσθωσης επανεκτιμάται όταν μια επιλογή ασκείται (ή δεν ασκείται) ή η Εταιρεία καθίσταται υποχρεωμένη να την ασκήσει (ή να μην την ασκήσει). Η εκτίμηση της εύλογης βεβαιότητας αναθεωρείται μόνο εάν επέλθει ένα σημαντικό συμβάν ή μια σημαντική μεταβολή των συνθηκών, που θα επηρεάσουν την εκτίμηση αυτή και βρίσκεται υπό τον έλεγχο του μισθωτή.

5. Πληροφόρηση κατά τομέα

Όλες οι κύριες επιχειρηματικές αποφάσεις λαμβάνονται από την εκτελεστική επιτροπή. Η εκτελεστική επιτροπή ελέγχει τις εσωτερικές αναφορές χρηματοοικονομικής πληροφόρησης ανά τομέα για να αξιολογήσει την επίδοση της Εταιρείας και να λάβει αποφάσεις σχετικά με την κατανομή των πόρων. Η Διοίκηση της Εταιρείας έχει καθορίσει την πληροφόρηση ανά τομέα, βασισμένη σε αυτές τις αναφορές. Η εκτελεστική επιτροπή χρησιμοποιεί διάφορα κριτήρια για να αξιολογήσει τις δραστηριότητες της Εταιρείας, τα οποία ποικίλουν ανάλογα με τη φύση και το βαθμό ωριμότητας του κάθε τομέα, λαμβάνοντας υπόψη τους εκάστοτε κινδύνους, τις υπάρχουσες ταμειακές ανάγκες, καθώς και πληροφορίες σχετικές με τα προϊόντα και τις αγορές. Το πλαίσιο κατάρτισης των εσωτερικών αναφορών χρηματοοικονομικής πληροφόρησης είναι αντίστοιχο με αυτό των οικονομικών καταστάσεων.

Οι βασικοί τομείς πληροφόρησης της Εταιρείας είναι:

α) Τομέας Διύλισης, Εφοδιασμού και Εμπορίας:

Οι δραστηριότητες του τομέα διύλισης, εφοδιασμού και εμπορίας εστιάζονται γύρω από τη λειτουργία των τριών διυλιστηρίων της Εταιρείας, που βρίσκονται στον Ασπρόπυργο, στην Έλευσινα και στη Θεσσαλονίκη, τα οποία καλύπτουν περίπου 65% της συνολικής διυλιστικής ικανότητας της χώρας, ενώ διαθέτουν συνολικά δεξαμενές αποθήκευσης αργού πετρελαίου και προϊόντων πετρελαίου χωρητικότητας 6,65 εκατ. m³.

β) Τομέας Πετροχημικών

Οι δραστηριότητες των πετροχημικών επικεντρώνονται κυρίως στην παραγωγή και εμπορία πολυπροπυλενίου, ΒΟΡΡ φιλμ και διαλυτών. Επίσης, ο τομέας περιλαμβάνει εμπορία εισαγόμενων πλαστικών και χημικών προϊόντων. Το εργοστάσιο παραγωγής πολυπροπυλενίου που βρίσκεται στη Θεσσαλονίκη τροφοδοτείται κυρίως από προπυλένιο που παράγεται στο διυλιστήριο της Εταιρείας στον Ασπρόπυργο. Μέρος της παραγωγής του παραγόμενου πολυπροπυλενίου αποτελεί την πρώτη ύλη για τη μονάδα παραγωγής ΒΟΡΡ φιλμ στην Κομοτηνή.

ΕΛΛΗΝΙΚΑ ΠΕΤΡΕΛΑΙΑ ΣΥΜΜΕΤΟΧΩΝ Α.Ε.
Οικονομικές καταστάσεις σύμφωνα με
τα ΔΠΧΑ για τη χρήση που έληξε 31 Δεκεμβρίου 2021
(Ποσά σε χιλιάδες Ευρώ εκτός εάν αναφέρεται διαφορετικά)

Περισσότερες πληροφορίες σχετικά με τις δραστηριότητες των βασικών τομέων περιέχονται στην ενοποιημένη Ετήσια Έκθεση του Ομίλου ΕΛΛΗΝΙΚΑ ΠΕΤΡΕΛΑΙΑ

Πληροφορίες σχετικά με τα έσοδα από συμβάσεις με πελάτες, τα κέρδη, καθώς και άλλα οικονομικά μεγέθη ανά τομέα δραστηριότητας για τις χρήσεις που έληξαν την 31 Δεκεμβρίου 2021 και 2020, παρατίθενται παρακάτω:

Ετος που έληξε την 31 Δεκεμβρίου 2021	Σημ.	Διύλιση	Χημικά	Λοιπά	Σύνολο
Εσοδα από συμβάσεις με πελάτες		8.046.777	378.757	-	8.425.535
ΕΒΙΤΔΑ *		418.830	128.693	(32.220)	515.303
Αποσβέσεις, ενσωμάτων και ασωμάτων παγίων περιουσιακών στοιχείων	6,8	(160.885)	(4.668)	(89)	(165.642)
Αποσβέσεις δικαιωμάτων χρήσης παγίων	7	(6.131)	(3.147)	(16)	(9.294)
Λειτουργικό αποτέλεσμα		251.814	120.878	(32.325)	340.367
Αποτέλεσμα χρηματοοικονομικής λειτουργίας	28	(54.366)	(1.840)	(28.850)	(85.056)
Χρηματοοικονομικά έξοδα μισθώσεων	28	(1.066)	(44)	-	(1.110)
Εσοδα συμμετοχών		-	-	22.809	22.809
Κέρδη / (ζημιές) από συναλλαγματικές διαφορές	29	16.007	-	-	16.007
Κέρδη / (Ζημιές) προ φόρων		212.389	118.994	(38.366)	293.017
Φόρος εισοδήματος	30				(63.336)
Καθαρά κέρδη/(ζημιές) χρήσης					229.681

* Το ΕΒΙΤΔΑ υπολογίζεται ως τα Λειτουργικά αποτελέσματα της χρήσης πλέον αποσβέσεων

Ετος που έληξε την 31 Δεκεμβρίου 2020		Διύλιση	Χημικά	Λοιπά	Σύνολο
Εσοδα από συμβάσεις με πελάτες		4.866.618	248.195	-	5.114.813
ΕΒΙΤΔΑ *		(372.936)	55.249	7.020	(310.666)
Αποσβέσεις, ενσωμάτων και ασωμάτων παγίων περιουσιακών στοιχείων	6,8	(152.175)	(3.923)	(226)	(156.324)
Αποσβέσεις δικαιωμάτων χρήσης παγίων		(6.482)	(3.784)	(21)	(10.287)
Λειτουργικό αποτέλεσμα		(531.593)	47.542	6.773	(477.277)
Αποτέλεσμα χρηματοοικονομικής λειτουργίας	28	(56.558)	(1.845)	(34.594)	(92.997)
Χρηματοοικονομικά έξοδα μισθώσεων	28	(1.330)	(58)	-	(1.388)
Εσοδα συμμετοχών		-	-	51.533	51.533
Κέρδη / (ζημιές) από συναλλαγματικές διαφορές	29	4.988	-	-	4.988
Κέρδη / (Ζημιές) προ φόρων		(584.493)	45.639	23.712	(515.141)
Φόρος εισοδήματος	30				176.377
Καθαρά κέρδη χρήσης					(338.764)

* Το ΕΒΙΤΔΑ υπολογίζεται ως τα Λειτουργικά αποτελέσματα της χρήσης πλέον αποσβέσεων

Δαπάνες [που συνδέονται με την έρευνα και παραγωγή υδρογονανθράκων είχαν μεταφερθεί σε θυγατρικές εταιρείες του Ομίλου σε προηγούμενα χρόνια και περιλαμβάνονται στην κατηγορία «Λοιπά» στην προηγούμενη χρήση. Δεν υπάρχουν άλλες διαφοροποιήσεις στον ορισμό ή στη βάση μέτρησης του κέρδους ή ζημίας των τομέων σε σχέση με τις ετήσιες οικονομικές καταστάσεις για τη χρήση που έληξε την 31 Δεκεμβρίου 2020.

ΕΛΛΗΝΙΚΑ ΠΕΤΡΕΛΑΙΑ ΣΥΜΜΕΤΟΧΩΝ Α.Ε.
Οικονομικές καταστάσεις σύμφωνα με
τα ΔΠΧΑ για τη χρήση που έληξε 31 Δεκεμβρίου 2021
(Ποσά σε χιλιάδες Ευρώ εκτός εάν αναφέρεται διαφορετικά)

Η κατηγορία «Λοιπά» περιλαμβάνει κυρίως τα έσοδα από μερίσματα και μέρος των εξόδων που δεν σχετίζονται άμεσα με τους κύριους λειτουργικούς τομείς της Εταιρείας.

Στον παρακάτω πίνακα αναλύονται τα έσοδα από συμβάσεις με πελάτες, ανά τύπο αγοράς (εσωτερική αγορά, αεροπορία και ναυτιλία, εξαγωγές):

Ετος που έληξε την 31 Δεκεμβρίου 2021	Διύλιση	Χημικά	Λοιπά	Σύνολο
Εσωτερική αγορά	2.570.316	129.861	-	2.700.177
Αεροπορία & Ναυτιλία	956.730	-	-	956.730
Εξαγωγές	4.519.731	248.896	-	4.768.627
Εσοδα από συμβάσεις με πελάτες	8.046.777	378.757	-	8.425.534
Ετος που έληξε την 31 Δεκεμβρίου 2020	Διύλιση	Χημικά	Λοιπά	Σύνολο
Εσωτερική αγορά	1.587.345	89.796	-	1.677.141
Αεροπορία & Ναυτιλία	495.243	-	-	495.243
Εξαγωγές	2.784.030	158.399	-	2.942.429
Εσοδα από συμβάσεις με πελάτες	4.866.618	248.195	-	5.114.813

Τα περιουσιακά στοιχεία και οι υποχρεώσεις κατά τομέα κατά την 31 Δεκεμβρίου 2021 και 2020 έχουν ως εξής:

Ετος που έληξε την 31 Δεκεμβρίου 2021	Διύλιση	Χημικά	Λοιπά	Σύνολο
Σύνολο ενεργητικού	5.072.499	556.002	1.065.168	6.693.669
Σύνολο υποχρεώσεων	3.500.970	47.277	1.149.955	4.698.202
Ετος που έληξε την 31 Δεκεμβρίου 2020	Διύλιση	Χημικά	Λοιπά	Σύνολο
Σύνολο ενεργητικού	4.484.165	451.119	1.105.826	6.041.110
Σύνολο υποχρεώσεων	2.991.835	35.209	1.193.934	4.220.978

Δεν έχουν σημειωθεί σημαντικές αλλαγές στον ορισμό των τομέων ή στην ανάλυση ανά τομέα των συνόλων ενεργητικού και παθητικού σε σχέση με τις ετήσιες οικονομικές καταστάσεις για τη χρήση που έληξε την 31 Δεκεμβρίου 2020.

6. Ενσώματα πάγια περιουσιακά στοιχεία

Κόστος	Οικόπεδα	Μηχ/κός Μεταφορικά			Έπιπλα και Ακίνητοποιήσεις		Σύνολο
		Κτίρια	εξοπλισμός	μέσα	εξαρτήματα	υπό εκτέλεση	
Υπόλοιπο 1 Ιανουαρίου 2020	142.850	546.816	4.105.313	15.699	94.480	115.448	5.020.606
Προσθήκες	-	-	1.812	105	2.832	221.110	225.859
Κεφαλαιοποιημένα έργα	-	3.328	197.721	-	87	(201.136)	-
Πωλήσεις	-	-	-	-	(29)	-	(29)
Μεταφορές και λοιπές κινήσεις	-	-	1.103	-	-	(3.457)	(2.354)
Υπόλοιπο 31 Δεκεμβρίου 2020	142.850	550.144	4.305.949	15.804	97.370	131.965	5.244.082
Συσσωρευμένες αποσβέσεις							
Υπόλοιπο 1 Ιανουαρίου 2020	-	247.468	1.983.400	11.615	83.074	1.255	2.326.812
Αποσβέσεις	-	14.759	132.540	417	2.736	-	150.452
Πωλήσεις	-	-	-	-	(28)	-	(28)
Απομείωση αξίας	-	-	-	-	-	211	211
Υπόλοιπο 31 Δεκεμβρίου 2020	-	262.227	2.115.940	12.032	85.782	1.466	2.477.447
Αναπόσβεστη αξία στις 31 Δεκεμβρίου 2020	142.850	287.917	2.190.009	3.772	11.588	130.499	2.766.635
Κόστος							
Υπόλοιπο 1 Ιανουαρίου 2021	142.850	550.144	4.305.949	15.804	97.370	131.965	5.244.082
Προσθήκες	-	131	1.048	88	2.302	107.656	111.227
Κεφαλαιοποιημένα έργα	-	5.621	51.276	-	191	(57.088)	-
Πωλήσεις	-	-	(2.658)	(691)	(33.055)	(3.942)	(40.345)
Μεταφορές και λοιπές κινήσεις	(221)	221	3.807	-	-	(6.987)	(3.181)
Υπόλοιπο 31 Δεκεμβρίου 2021	142.629	556.118	4.359.422	15.202	66.808	171.603	5.311.782
Συσσωρευμένες αποσβέσεις							
Υπόλοιπο 1 Ιανουαρίου 2021	-	262.227	2.115.940	12.032	85.782	1.466	2.477.447
Αποσβέσεις	-	14.949	141.742	423	2.951	-	160.066
Πωλήσεις	-	-	(2.658)	(691)	(29.902)	-	(33.250)
Υπόλοιπο 31 Δεκεμβρίου 2021	-	277.176	2.255.024	11.764	58.832	1.466	2.604.263
Αναπόσβεστη αξία στις 31 Δεκεμβρίου 2021	142.629	278.942	2.104.398	3.437	7.977	170.137	2.707.520

- Η Εταιρεία δεν έχει δεσμεύσει ενσώματα πάγια περιουσιακά στοιχεία για εξασφάλιση δανειακών υποχρεώσεων.
- Οι προσθήκες αποτελούνται κυρίως από κεφαλαιουχικές δαπάνες που προέρχονται από το τμήμα διύλισης σε σχέση με έργα μακροχρόνιας συντήρησης και αναβάθμισης των μονάδων διύλισης. Τα ποσά αυτά περιλαμβάνονται κυρίως στις ακινητοποιήσεις υπό εκτέλεση και αναταξινομούνται στην αντίστοιχη κατηγορία παγίων όταν ολοκληρωθεί το σχετικό έργο.
- Οι «Πωλήσεις/ διαγραφές» περιλαμβάνουν κατά κύριο λόγο την εισφορά παγίων περιουσιακών στοιχείων προς την “HELLENIC PETROLEUM Digital” (HELPE Digital). Στο πλαίσιο της εφαρμογής του στρατηγικού σχεδιασμού της, η Εταιρεία εισέφερε προς την πρόσφατα ιδρυθείσα 100% θυγατρική της, HELPE Digital, πάγια στοιχεία ενεργητικού, τα οποία προηγουμένως, εξυπηρετούσαν τις ανάγκες της Διεύθυνσης Πληροφορικής της Εταιρείας, προκειμένου να ενισχύσει τη θυγατρική στην παροχή ψηφιακών υπηρεσιών πληροφορικής στις εταιρείες του Ομίλου ΕΛΛΗΝΙΚΑ ΠΕΤΡΕΛΑΙΑ και προς τρίτους. Η λογιστική αξία των παγίων περιουσιακών στοιχείων που μεταφέρθηκαν στην HELPE Digital το 2021 ήταν €7 εκατ.
- Κατά τη χρήση του 2021 έχει κεφαλαιοποιηθεί ποσό €3,7 εκατ. (2020: €3,1 εκατ.) που αφορά τόκους κατασκευαστικής περιόδου για ακινητοποιήσεις υπό εκτέλεση του τομέα της διύλισης, με μέσο επιτόκιο δανεισμού 3,23% (2020: 3,53%).
- Τα κέρδη και οι ζημιές από πωλήσεις συμπεριλαμβάνονται στα λοιπά έσοδα / (έξοδα) και λοιπά κέρδη / ζημιές (Σημ. 28).

- Οι «Μεταφορές και λοιπές κινήσεις», περιλαμβάνουν τη μεταφορά κόστους ανάπτυξης προγραμμάτων λογισμικού στα άυλα περιουσιακά στοιχεία και τη μεταφορά ανταλλακτικών των μονάδων των διυλιστηρίων, μεταξύ αποθεμάτων και παγίων.
- Η Εταιρεία παρακολουθεί συνεχώς τις τελευταίες νομικές διατάξεις της κυβέρνησης σχετικά με τα κλιματικά θέματα καθώς και τις εξελίξεις του κλάδου σχετικά με την ενεργειακή μετάβαση, καθώς και τις τελευταίες νομικές διατάξεις της κυβέρνησης σχετικά με τα κλιματικά θέματα. Οι σημαντικές λογιστικές εκτιμήσεις της Διοίκησης εμπεριέχουν τις μελλοντικές επιπτώσεις των στρατηγικών αποφάσεων και δεσμεύσεων της Εταιρείας για την τήρηση των στόχων ενεργειακής μετάβασης, τις βραχυπρόθεσμες και μακροπρόθεσμες περιβαλλοντικές επιπτώσεις αλλά και τη μετάβαση σε πηγές ενέργειας χαμηλών εκπομπών άνθρακα λαμβάνοντας υπόψη την παγκόσμια προσφορά και ζήτηση, συμπεριλαμβανομένων των προβλεπόμενων τιμών των εμπορευμάτων. Μέχρι σήμερα δεν έχει ψηφιστεί καμία νομοθεσία που να επηρεάζει την Εταιρεία. Η Εταιρεία θα προσαρμόσει τις βασικές παραδοχές που χρησιμοποιούνται στους υπολογισμούς της αξίας χρήσης και στην ανάλυση ευαισθησίας εάν απαιτηθεί αλλαγή με βάση τις εξελίξεις και τα νέα δεδομένα. Η Διοίκηση εξετάζει την ύπαρξη ενδείξεων απομείωσης και διενεργεί αξιολόγηση για σημαντικές ΜΔΤΧ (Σημ. 2.1 & 4).

Η αστάθεια στα περιθώρια διύλισης που προκλήθηκε από την πανδημία Covid-19, η επίπτωση της ζήτησης για τα προϊόντα πετρελαίου καθώς και η επίδραση της αύξησης των τιμών ρίπων CO₂ και ηλεκτρικής ενέργειας, θεωρήθηκαν ως ενδείξεις πιθανής απομείωσης. Η Διοίκηση προχώρησε σε έλεγχο απομείωσης για τα πάγια περιουσιακά στοιχεία των κύριων τομέων της Εταιρείας δηλαδή, των τομέων Εγχώριας Διύλισης και Πετροχημικών, οι οποίοι θεωρήθηκαν ως μία Μονάδα Δημιουργίας Ταμειακών Ροών (ΜΔΤΡ) για τους σκοπούς του ΔΛΠ 36, λόγω της μεταξύ τους αλληλεξάρτησης για τους σκοπούς του ΔΛΠ 36. Η μέθοδος που χρησιμοποιήθηκε είναι η ανακτήσιμη αξία («αξία χρήσης»), η οποία μπορεί να οριστεί ως οι μελλοντικές ταμειακές εισροές και εκροές από τη συνεχιζόμενη χρήση του περιουσιακού στοιχείου, οι οποίες στη συνέχεια προεξοφλούνται αντικατοπτρίζοντας τη διαχρονική αξία του χρήματος καθώς και τους κινδύνους που εμπεριέχουν. Η λογιστική αξία της ΜΔΤΡ στις 31 Δεκεμβρίου 2021 είναι €2,7 δις. και αντιπροσωπεύει το 99,96% της συνολικής λογιστικής αξίας των πάγιων περιουσιακών στοιχείων και των άυλων περιουσιακών στοιχείων της Εταιρείας. Ως αφετηρία και για τα επόμενα 5 χρόνια του ελέγχου απομείωσης χρησιμοποιήθηκε το εγκεκριμένο επιχειρηματικό σχέδιο της Εταιρείας με ανάλογες εκτιμήσεις για την υπόλοιπη ωφέλιμη ζωή των περιουσιακών στοιχείων (extrapolation). Ο έλεγχος απομείωσης διενεργήθηκε χρησιμοποιώντας τις ακόλουθες κύριες παραδοχές στις 31 Δεκεμβρίου 2021:

Συντελεστής προεξόφλησης: Τα προεξοφλητικά επιτόκια βασίζονται στο κατάλληλο σταθμισμένο μέσο κόστος κεφαλαίου μετά φόρου («WACC»), που υπολογίζεται χρησιμοποιώντας το Μοντέλο Τιμολόγησης Κεφαλαίου («CAPM»). Ο υπολογισμός WACC λαμβάνει υπόψη όχι μόνο το WACC της Εταιρείας, αλλά και το κόστος των ιδίων κεφαλαίων και το κόστος του δανεισμού οντοτήτων με χαρτοφυλάκιο παρόμοιων περιουσιακών στοιχείων, παρόμοιας διάρκειας και συγκρίσιμους δείκτες χρέους προς ίδια κεφάλαια, αφού γίνουν οι κατάλληλες προσαρμογές για να προσδιοριστεί ο συντελεστής προεξόφλησης προ-φόρων. Κίνδυνοι ειδικά για τα περιουσιακά στοιχεία ή τις υπό εξέταση ΜΔΤΡ αντικατοπτρίζονται στο WACC μόνο όταν δεν έχουν ήδη ληφθεί υπόψιν στις ταμειακές ροές. Ο κίνδυνος που σχετίζεται με τον κλάδο ενσωματώνεται με την εφαρμογή μεμονωμένων παραγόντων beta. Οι παράγοντες beta αξιολογούνται ετησίως με βάση τα διαθέσιμα στο κοινό δεδομένα αγοράς. Το WACC που χρησιμοποιήθηκε υπολογίζεται στο 4,91% (31 Δεκεμβρίου 2020: 4,44%).

Τα περιθώρια αναφοράς που χρησιμοποιούνται είναι τα ίδια με αυτά που περιλαμβάνονται στο πενταετές επιχειρηματικό σχέδιο της Εταιρείας και κυμαίνονται από \$/bbl 3,9 έως \$/bbl 4,3 (31 Δεκεμβρίου 2020: \$/bbl 1,7 έως \$/bbl 3,9). Τα περιθώρια αναφοράς που έχουν προβλεφθεί βασίζονται στις εκτιμήσεις της διοίκησης και στα διαθέσιμα δεδομένα της αγοράς, καθώς εξετάζουν την καμπύλη πρόβλεψης τιμών κατά την περίοδο για την οποία υπάρχει ρευστότητα στην αγορά (2-3 έτη). Στη συνέχεια επανέρχονται σε επίπεδα που παρατηρήθηκαν σε περίοδο πέντε ετών πριν από την πανδημία του Covid-19 έχοντας λάβει υπόψη την αναμενόμενη ζήτηση πετρελαϊκών προϊόντων έως το τέλος της δεκαετίας.

Τα μακροχρόνια κεφαλαιουχικά έξοδα συντήρησης είναι σύμφωνα με τις αντίστοιχες ιστορικές δαπάνες των τελευταίων 5 ετών, που απαιτούνται για την ομαλή λειτουργία των παγίων στοιχείων και υπολογίστηκαν σε €107 εκατ. ετησίως για την ωφέλιμη ζωή του ΜΔΤΡ.

Με βάση τον έλεγχο απομείωσης, η Εταιρεία κατέληξε στο συμπέρασμα ότι η λογιστική αξία της ΜΔΤΡ είναι ανακτήσιμη και συνεπώς δεν καταγράφηκε καμία απομείωση.

Η Εταιρεία υπολόγισε την επίδραση στην ανακτήσιμη αξία εάν ορισμένες βασικές παραδοχές που χρησιμοποιήθηκαν κατά την εφαρμογή της μεθόδου αποτίμησης των προεξοφλημένων ταμειακών ροών διέφεραν, με όλες τις άλλες μεταβλητές να διατηρούνται σταθερές ως εξής:

Βασική παραδοχή	Μεταβολή	Επίδραση στην αξία χρήσης
WACC	+ 1,0%	(9,33%)
Μακροχρόνια κεφαλαιουχικά έξοδα συντήρησης	+ 5,0%	(1,53%)
Περιθώρια αναφοράς ετών 1-5	-\$0,50	(14,47%)

Σε όλα τα σενάρια ανάλυσης ευαισθησίας, με βάση τις παραπάνω παραδοχές και την παράταση της ωφέλιμης ζωής, η λογιστική αξία του ΜΔΤΡ είναι ανακτήσιμη.

- Οι αποσβέσεις ενσώματων παγίων ύψους €160,1 εκατ. (2020: €150,4 εκατ.), δικαιωμάτων χρήσης παγίων ύψους €9,3 εκατ. (2020: €10,3 εκατ.) και άυλων παγίων ύψους €5,6 εκατ. (2019: €5,9 εκατ.) κατανέμονται στις παρακάτω γραμμές της κατάστασης συνολικών εισοδημάτων:
 - Κόστος πωληθέντων €152,3 εκατ. (2020: €147,3 εκατ.),
 - Έξοδα πωλήσεων και λειτουργίας διάθεσης €9,7 εκατ. (2020: €8,8 εκατ.) και
 - Έξοδα διοικητικής λειτουργίας €12,9 εκατ. (2020: €10,5 εκατ.)

7. Δικαιώματα χρήσης παγίων

	Εμπορικά Ακίνητα	Μηγ/κός εξοπλισμός	Μεταφορι- κά μέσα	Σύνολο
Κόστος				
Υπόλοιπο 1 Ιανουαρίου 2020	23.363	8.869	6.645	38.877
Προσθήκες	-	6.696	4.789	11.485
Απομείωση αξίας	-	(1.770)	-	(1.770)
Μεταβολές	18	(23)	(94)	(99)
Υπόλοιπο 31 Δεκεμβρίου 2020	23.381	13.772	11.340	48.493
Συσσωρευμένες αποσβέσεις				
Υπόλοιπο 1 Ιανουαρίου 2020	4.644	1.134	1.015	6.793
Αποσβέσεις	3.355	2.531	4.401	10.287
Διαγραφές	-	(744)	-	(744)
Υπόλοιπο 31 Δεκεμβρίου 2020	7.999	2.921	5.416	16.336
Αναπόσβεστη αξία στις 31 Δεκεμβρίου 2020	15.382	10.851	5.924	32.157
Κόστος				
Υπόλοιπο 1 Ιανουαρίου 2021	23.381	13.772	11.340	48.493
Προσθήκες	-	-	3.955	3.955
Μεταβολές	35	1	(307)	(272)
Υπόλοιπο 31 Δεκεμβρίου 2021	23.416	13.773	14.988	52.176
Συσσωρευμένες αποσβέσεις				
Υπόλοιπο 1 Ιανουαρίου 2021	7.999	2.921	5.416	16.336
Αποσβέσεις	3.247	1.997	4.050	9.294
Υπόλοιπο 31 Δεκεμβρίου 2021	11.246	4.918	9.466	25.630
Αναπόσβεστη αξία στις 31 Δεκεμβρίου 2021	12.170	8.855	5.522	26.547

Η Εταιρεία μισθώνει μία ποικιλία περιουσιακών στοιχείων στα πλαίσια των δραστηριοτήτων της, όπως γραφεία, δεξαμενές, καταλύτες, οχήματα.

Μέρος των δραστηριοτήτων της Εταιρείας απαιτεί τη χρήση παράκτιων ζωνών (αιγιαλός). Η Εταιρεία έχει συνάψει συμφωνία με τις αρμόδιες υπηρεσίες για τη χρήση των παράκτιων ζωνών σε συγκεκριμένες περιοχές. Υπάρχουν όμως και περιοχές όπου η Εταιρεία χρησιμοποιεί παράκτιες ζώνες και για τις οποίες δεν υπάρχει συμφωνία. Οι κρατικές υπηρεσίες μπορεί να ζητήσουν περιοδικά αποζημίωση για τη χρήση των παράκτιων ζωνών στις περιοχές αυτές. Με την εφαρμογή του ΔΠΧΑ 16, η Εταιρεία κατέληξε στο συμπέρασμα ότι η χρήση παράκτιων ζωνών θα μπορούσε να πληροί τα κριτήρια ενός μισθωμένου περιουσιακού στοιχείου σύμφωνα με το ΔΠΧΑ 16, όπου υφίσταται συμφωνία. Όταν οι όροι χρήσης από το Ελληνικό Δημόσιο είναι προσδιορισμοί από τη συμφωνία, η Εταιρεία αναγνωρίζει ένα δικαίωμα χρήσης περιουσιακού στοιχείου στα εμπορικά ακίνητα και μια υποχρέωση μίσθωσης που αντιπροσωπεύει την υποχρέωσή της να πραγματοποιεί πληρωμές. Για περιπτώσεις στις οποίες η Εταιρεία κάνει χρήση του αιγιαλού χωρίς συμφωνία, τότε θεωρεί ότι δεν υφίσταται μίσθωση και προβλέπει αποζημίωση για τη χρήση του αιγιαλού με βάση την πιο πρόσφατη ενημέρωση από τις αρχές. Για τη χρήση που έληξε 31 Δεκεμβρίου 2021, η αποζημίωση υπολογίζεται σε €670 χιλ. (2020: €670 χιλ.) και περιλαμβάνεται στις τρέχουσες υποχρεώσεις.

Επιπλέον, η Εταιρεία εκμεταλλεύεται αρκετούς υπόγειους αγωγούς εντός των ορίων των διαφόρων δήμων, σύμφωνα με τους σχετικούς νόμους. Όπως περιγράφεται στη Σημ. 34 αυτών των οικονομικών καταστάσεων, ορισμένοι δήμοι προχώρησαν στην επιβολή τελών και προστίμων σχετικά με τα δικαιώματα διέλευσης. Η Εταιρεία άσκησε έφεση κατά των ποσών που επιβλήθηκαν όπως περιγράφεται στη σχετική σημείωση και συνεπώς θεωρεί ότι η περίπτωση αυτή δεν εμπίπτει στο πεδίο εφαρμογής του ΔΠΧΑ 16.

8. Ασώματες ακινητοποιήσεις

	Λογισμικό	Δικαιώματα και άδειες	Σύνολο
Κόστος			
Υπόλοιπο 1 Ιανουαρίου 2020	105.334	25.536	130.870
Προσθήκες	2.688	444	3.132
Πωλήσεις/ διαγραφές	-	(1.681)	(1.681)
Μεταφορές και λοιπές κινήσεις	3.457	-	3.457
Υπόλοιπο 31 Δεκεμβρίου 2020	111.479	24.299	135.778
Συσσωρευμένες αποσβέσεις			
Υπόλοιπο 1 Ιανουαρίου 2020	97.602	24.564	122.166
Αποσβέσεις	5.786	86	5.872
Πωλήσεις/ διαγραφές	-	(354)	(354)
Υπόλοιπο 31 Δεκεμβρίου 2020	103.388	24.296	127.684
Αναπόσβεστη αξία στις 31 Δεκεμβρίου 2020	8.091	3	8.094
Κόστος			
Υπόλοιπο 1 Ιανουαρίου 2021	111.479	24.299	135.778
Προσθήκες	1.034	-	1.034
Πωλήσεις/ διαγραφές	(74.987)	-	(74.987)
Μεταφορές και λοιπές κινήσεις	6.987	-	6.987
Υπόλοιπο 31 Δεκεμβρίου 2021	44.514	24.299	68.813
Συσσωρευμένες αποσβέσεις			
Υπόλοιπο 1 Ιανουαρίου 2021	103.388	24.296	127.684
Αποσβέσεις	5.576	1	5.577
Πωλήσεις/ διαγραφές	(65.558)	-	(65.558)
Υπόλοιπο 31 Δεκεμβρίου 2021	43.406	24.297	67.702
Αναπόσβεστη αξία στις 31 Δεκεμβρίου 2021	1.109	2	1.111

- (α) Τα «Δικαιώματα και Άδειες» περιλαμβάνουν το καθαρό κόστος των αδειών εξερεύνησης ύψους €2 εκατ. που σχετίζονται με την έρευνα και παραγωγή υδρογονανθράκων στην Ελλάδα και μεταφέρθηκαν σε εταιρείες του Ομίλου τον Απρίλιο 2020.
- (β) Οι «Μεταφορές και λοιπές κινήσεις», στη στήλη «Λογισμικό», περιλαμβάνουν κατά κύριο λόγο τη μεταφορά κόστους λογισμικών προγραμμάτων, το οποίο παγιοποιήθηκε μέσα στη χρήση από τις «Ακινήτοποιήσεις υπό εκτέλεση» στα άυλα περιουσιακά στοιχεία. Τα προγράμματα αυτά κατηγοριοποιούνται αρχικά στις «Ακινήτοποιήσεις υπό εκτέλεση» καθώς η υλοποίησή τους πραγματοποιείται εντός μεγάλων χρονικών περιόδων. Τα λογισμικά προγράμματα μεταφέρονται στα ασώματα περιουσιακά στοιχεία όταν η υλοποίησή τους έχει οριστικοποιηθεί και έχουν ελεγχθεί ως κατάλληλα προς χρήση (Σημ. 6).
- (γ) Οι «Πωλήσεις/ διαγραφές» περιλαμβάνουν κατά κύριο λόγο την εισφορά σε άυλα στοιχεία ενεργητικού προς την "HELLENIC PETROLEUM Digital" (HELPE Digital). Στο πλαίσιο της εφαρμογής του στρατηγικού σχεδιασμού της, η Εταιρεία εισέφερε προς την πρόσφατα ιδρυθείσα 100% θυγατρική της, HELPE Digital, στοιχεία ενεργητικού, τα οποία κατά την προηγούμενη οργανωτική δομή, εξυπηρετούσαν τις ανάγκες της Διεύθυνσης Πληροφορικής της Εταιρείας, προκειμένου να ενισχύσει τη θυγατρική στην παροχή ψηφιακών υπηρεσιών πληροφορικής στις εταιρείες του Ομίλου ΕΛΛΗΝΙΚΑ ΠΕΤΡΕΛΑΙΑ και προς τρίτους. Η λογιστική αξία των άυλων περιουσιακών στοιχείων που μεταφέρθηκαν στην HELPE Digital το 2021 ήταν €9,4 εκατ.

9. Επενδύσεις σε θυγατρικές, συγγενείς επιχειρήσεις και κοινοπραξίες

	Σημ.	31 Δεκεμβρίου 2021	31 Δεκεμβρίου 2020
Εναρξη χρήσης		1.064.566	1.045.138
Αύξηση κεφαλαίου /(Επιστροφή) κεφαλαίου στους μετόχους		22.656	13.542
(Απομείωση) αξίας επενδύσεων / Αντιστροφή απομείωσης	27	(31.325)	5.886
Μεταφορά από επενδύσεις σε "Περιουσιακά στοιχεία διαθέσιμα προς πώληση"	14	(122.301)	-
Τέλος χρήσης		933.596	1.064.566

Στον πίνακα που ακολουθεί αναφέρονται οι συμμετοχές της Εταιρείας:

Επωνυμία	Ποσοστό συμμετοχής	Χώρα εγκατάστασης	Κατηγοριοποίηση
ΑΣΠΡΟΦΟΣ Α.Ε.	100,0%	ΕΛΛΑΔΑ	Θυγατρική
ΝΤΙΑΞΟΝ Α.Ε.	100,0%	ΕΛΛΑΔΑ	Θυγατρική
ΕΛΛΗΝΙΚΑ ΚΑΥΣΙΜΑ ΟΡΥΚΤΕΛΑΙΑ ΑΒΕΕ (ΕΚΟ)	100,0%	ΕΛΛΑΔΑ	Θυγατρική
ΕΛΠΕΤ ΒΑΛΚΑΝΙΚΗ Α.Ε.	100,0%	ΕΛΛΑΔΑ	Θυγατρική
HELPE DIGITAL Α.Ε.	100,0%	ΕΛΛΑΔΑ	Θυγατρική
HELLENIC PETROLEUM INTERNATIONAL (HPI)	100,0%	ΑΥΣΤΡΙΑ	Θυγατρική
ΑΠΟΛΩΝ ΝΑΥΤΙΛΙΑΚΗ ΕΤΑΙΡΙΑ Α.Ε.	100,0%	ΕΛΛΑΔΑ	Θυγατρική
ΠΟΣΕΙΔΩΝ ΝΑΥΤΙΛΙΑΚΗ ΕΤΑΙΡΙΑ Α.Ε.	0,0%	ΕΛΛΑΔΑ	Θυγατρική
HELLENIC PETROLEUM FINANCERPLC (HPF)	100,0%	ΑΓΓΛΙΑ	Θυγατρική
ΕΛΠΕ ΑΝΑΝΕΩΣΙΜΕΣ ΠΗΓΕΣ ΕΝΕΡΓΕΙΑΣ Α.Ε.	100,0%	ΕΛΛΑΔΑ	Θυγατρική
ΕΛΠΕ Ε&Π ΣΥΜΜΕΤΟΧΩΝ Α.Ε.	100,0%	ΕΛΛΑΔΑ	Θυγατρική
ΕΛΠΕ FUTURE Α.Ε.	100,0%	ΕΛΛΑΔΑ	Θυγατρική
GLOBAL ALBANIA Α.Ε	99,9%	ΑΛΒΑΝΙΑ	Θυγατρική
ΔΕΠΑ ΕΜΠΟΡΙΑΣ Α.Ε. (πρώην ΔΕΠΑ Α.Ε.)	35,0%	ΕΛΛΑΔΑ	Συνδεδεμένη
ΔΕΠΑ ΥΠΟΔΟΜΩΝ Α.Ε.	35,0%	ΕΛΛΑΔΑ	Συνδεδεμένη
ΔΕΠΑ ΔΙΕΘΝΩΝ ΕΡΓΩΝ Α.Ε.	35,0%	ΕΛΛΑΔΑ	Συνδεδεμένη
Ε.Α.Κ.Α.Α	50,0%	ΕΛΛΑΔΑ	Συνδεδεμένη
ΕΛΠΕ ΘΡΑΚΗ Α.Ε. (Εκκαθαρίστηκε τον Απρίλιο 2020)	25,0%	ΕΛΛΑΔΑ	Συνδεδεμένη
ELPEDISON B.V.	5,0%	ΟΛΛΑΝΔΙΑ	Κοινοπραξία

- α) Τον Νοέμβριο 2021, η ΕΛΛΗΝΙΚΑ ΠΕΤΡΕΛΑΙΑ ίδρυσε την HELPE Digital S.A. (100% θυγατρική). Το μετοχικό κεφάλαιο της νέας εταιρείας ήταν €21,3 εκατ. Μέχρι τις 31 Δεκεμβρίου 2021, η Εταιρεία έχει εισφέρει ποσό €16,4 εκατ. σε είδος (πάνγια περιουσιακά στοιχεία) και €1 εκατ. σε μετρητά. Το οφειλόμενο υπόλοιπο στις 31 Δεκεμβρίου 2021, ανέρχεται €3,9 εκατ.
- β) Τον Νοέμβριο 2021, η ΠΟΣΕΙΔΩΝ ΝΑΥΤΙΛΙΑΚΗ ΕΤΑΙΡΙΑ Α.Ε. εκκαθαρίστηκε και η αξία της επένδυσης σε αυτήν, ύψους €1,3 εκατ., μεταφέρθηκε στο αποτελέσματα.
- γ) Απομείωση αξίας επενδύσεων

Το 2021 έγινε απομείωση της αξίας των επενδύσεων στις εταιρείες ΑΣΠΡΟΦΟΣ Α.Ε., ΕΛΠΕ Ε&Π Συμμετοχών Α.Ε και ELPEDISON B.V.

- ΑΣΠΡΟΦΟΣ Α.Ε.

Στις 31 Δεκεμβρίου 2021, η Διοίκηση διενήργησε μελέτη απομείωσης της αξίας της συμμετοχής της Εταιρείας στην Ασπροφός, σύμφωνα με τα όσα ορίζονται στο ΔΛΠ 36, με βάση τις μετά φόρων ταμειακές ροές που δύναται να παράξει η εταιρεία. Οι επί σειρά ετών ζημιές της εταιρείας και οι πρόσφατες και επικείμενες μελλοντικές εξελίξεις στην αγορά των μηχανολογικών κατασκευών, θεωρήθηκαν ως ενδείξεις πιθανής απομείωσης της αξίας της εταιρείας. Κατά τη μελέτη απομείωσης, η Ασπροφός θεωρήθηκε ως μία Μονάδα Παραγωγής Ταμειακών ροών (ΜΠΤ).

Με βάση τον έλεγχο απομείωσης, η Εταιρεία έχει αναγνωρίσει πρόβλεψη απομείωσης ίση με τη λογιστική αξία της επένδυσης της στις 31 Δεκεμβρίου 2021.

- ΕΛΠΕ Ε&Π ΣΥΜΜΕΤΟΧΩΝ Α.Ε.

Η ΕΛΠΕ Ε&Π Συμμετοχών Α.Ε. λόγω της απόφασης να μην προβεί σε περεταίρω δραστηριότητες έρευνας και παραγωγής υδρογονανθράκων σε συγκεκριμένες χερσαίες περιοχές, προτίθεται να επιστρέψει τις σχετικές άδειες έρευνας και παραγωγής στο Ελληνικό Δημόσιο. Η Εταιρεία έχει λάβει σχετική νομική διαβεβαίωση που επιβεβαιώνει πως το δικαίωμα επιστροφής των συγκεκριμένων αδειών προβλέπεται από τους όρους της σύμβασης χωρίς καμία υποχρέωση. Συνεπώς η Εταιρεία αναγνώρισε ζημιά απομείωσης ύψους €27 εκατ. στα «Λοιπά έσοδα / (έξοδα)» στην κατάσταση συνολικών εισοδημάτων (Σημ. 27).

- ELPEDISON B.V.

Η Εταιρεία κατέχει ποσοστό 5% της Elpedison B.V., σε κοινοπραξία με την HPI (45%) και την EDISON International (50%).

Στις 31 Δεκεμβρίου 2021, η Διοίκηση της Elpedison B.V. διενήργησε μελέτη απομείωσης της αξίας των περιουσιακών στοιχείων της εταιρείας, σύμφωνα με τα όσα ορίζονται στο ΔΛΠ 36, με βάση τις μετά φόρων ταμειακές ροές που δύναται να παράξει η εταιρεία. Οι αλλαγές στο ρυθμιστικό περιβάλλον της αγοράς ηλεκτρικής ενέργειας θεωρήθηκαν ως ενδείξεις πιθανής απομείωσης της αξίας της εταιρείας, καθώς θα μπορούσαν ενδεχομένως να επηρεάσουν τις μελλοντικές ταμειακές ροές των περιουσιακών της στοιχείων.

Κατά τη μελέτη απομείωσης τα δύο εργοστάσια παραγωγής ηλεκτρικής ενέργειας και η δραστηριότητα προμήθειας της Elpedison A.E. θεωρήθηκαν ως μία Μονάδα Δημιουργίας Ταμειακών ροών (ΜΔΤΡ). Η ανάλυση πραγματοποιήθηκε προσδιορίζοντας την ανακτήσιμη αξία («αξία χρήσης») της ΜΔΤΡ μέσω της μεθόδου αποτίμησης Προεξοφλημένων Ταμειακών Ροών. Το προεξοφλητικό επιτόκιο που χρησιμοποιήθηκε κατά την ανάλυση εκτιμήθηκε σε 4,8%, ως το μετά φόρων μέσο σταθμικό κόστος κεφαλαίου (WACC) της εταιρείας. Ο μακροπρόθεσμος ρυθμός ανάπτυξης που εφαρμόζεται στην τελική αξία εκτιμήθηκε σε 1,5%. Με βάση τον έλεγχο απομείωσης, το ανακτήσιμο ποσό που προσδιορίστηκε ήταν χαμηλότερο από τη λογιστική αξία της επένδυσης, επομένως η Εταιρεία προχώρησε σε πρόβλεψη απομείωσης ύψους €5,7 εκατ. στη λογιστική αξία της συμμετοχής της στην ELPEDISON B.V. στον ισολογισμό της 31 Δεκεμβρίου 2021 και στα «Λοιπά έσοδα / (έξοδα)» / (έξοδα) στην κατάσταση συνολικών εισοδημάτων (Σημ. 27).

δ) Έλεγχος απομείωσης ΕΚΟ ΑΒΕΕ

Στις 31 Δεκεμβρίου 2021, η Διοίκηση της ΕΚΟ ΑΒΕΕ (‘ΕΚΟ’) διενήργησε μελέτη απομείωσης της αξίας των περιουσιακών στοιχείων της εταιρείας, σύμφωνα με τα όσα ορίζονται στο ΔΛΠ 36, με βάση τις μετά φόρων ταμειακές ροές που δύναται να παράξει η εταιρεία. Ο αντίκτυπος της πανδημίας του Covid-19 και οι επικείμενες μελλοντικές εξελίξεις στην αγορά που δραστηριοποιείται η εταιρεία, θεωρήθηκαν ως ενδείξεις πιθανής απομείωσης της αξίας της εταιρείας, καθώς θα μπορούσαν ενδεχομένως να επηρεάσουν τις μελλοντικές ταμειακές ροές των περιουσιακών της στοιχείων.

Κατά τη μελέτη απομείωσης, η εταιρεία ΕΚΟ θεωρήθηκε ως μία Μονάδα Δημιουργίας Ταμειακών Ροών (ΜΔΤΡ). Η ανάλυση πραγματοποιήθηκε προσδιορίζοντας την ανακτήσιμη αξία («αξία

χρήσης») της ΜΔΤΡ μέσω της μεθόδου αποτίμησης Προεξοφλημένων Ταμειακών Ροών. Το προεξοφλητικό επιτόκιο που χρησιμοποιήθηκε κατά την ανάλυση εκτιμήθηκε σε 4,12% (31 Δεκεμβρίου 2020: 5,0%), ως το μετά φόρων μέσο σταθμικό κόστος κεφαλαίου (WACC) της εταιρείας. Με βάση τον έλεγχο αυτό, η Εταιρεία κατέληξε στο συμπέρασμα ότι η λογιστική αξία της επένδυσης στην ΕΚΟ είναι ανακτήσιμη και, συνεπώς, δεν αναγνωρίστηκε επιπλέον απομείωση.

Θα πρέπει να σημειωθεί ότι οι παραδοχές και τα σενάρια που χρησιμοποιήθηκαν κατά τη μελέτη απομείωσης ενδέχεται να μεταβληθούν μελλοντικά, ιδιαιτέρως σε ένα περιβάλλον που χαρακτηρίζεται από υψηλή μεταβλητότητα. Πιθανές μεταβολές σε ορισμένες μεταβλητές, όπως είναι τα Κέρδη προ φόρων, τόκων και αποσβέσεων (ΕΒΙΤΔΑ) καθώς τα προεξοφλητικά επιτόκια, ενδεχομένως να έχουν σημαντική επίπτωση στην «εύλογη αξία» των περιουσιακών στοιχείων της εταιρείας. Εκτιμάται ότι, εάν το μέγεθος του ΕΒΙΤΔΑ ήταν χαμηλότερο κατά 10% κατά τη διάρκεια της περιόδου των αναλυτικών προβλέψεων (2021– 2026), η ανακτήσιμη αξία θα ήταν χαμηλότερη κατά 9%. Επιπρόσθετα, εάν το WACC που χρησιμοποιήθηκε στη μελέτη απομείωσης ήταν υψηλότερο κατά 15% με όλες τις άλλες μεταβλητές να διατηρούνται σταθερές, η ανακτήσιμη αξία θα ήταν χαμηλότερη κατά 6%. Σε αμφότερα τα σενάρια ανάλυσης ευαισθησίας, λαμβάνονται υπόψη εύλογα πιθανές αλλαγές στις υποθέσεις, η λογιστική αξία της επένδυσης στην ΕΚΟ είναι ανακτήσιμη.

ε) Η «Αύξηση κεφαλαίου /(Επιστροφή) κεφαλαίου στους μετόχους» περιλαμβάνει κυρίως την αύξηση στην ΕΛΠΕ Ε&Π Συμμετοχών Α.Ε., και την HELPE Digital.

στ) Συμμετοχή στον όμιλο ΔΕΠΑ Εμπορίας και ΔΕΠΑ Υποδομών

Τον Ιανουάριο 2020, έπειτα από πρόσκληση του ΤΑΙΠΕΔ Α.Ε., ενδιαφερόμενοι εκδήλωσαν ενδιαφέρον για τη συμμετοχή τους στη διεθνή διαγωνιστική διαδικασία για την απόκτηση του 65% του μετοχικού κεφαλαίου της εταιρείας «ΔΕΠΑ ΕΜΠΟΡΙΑΣ Α.Ε.». Η ΕΛΛΗΝΙΚΑ ΠΕΤΡΕΛΑΙΑ, σε κοινοπραξία με την EDISON S.p.A., είναι μεταξύ των ενδιαφερόμενων μελών. Τον Ιούνιο του 2020, ολοκληρώθηκε η Φάση Α της διαδικασίας υποβολής προσφορών, με επτά ενδιαφερόμενα μέρη να πληρούν τα κριτήρια συμμετοχής στη Φάση Β (φάση δεσμευτικών προσφορών). Παράλληλα, Η ΕΛΛΗΝΙΚΑ ΠΕΤΡΕΛΑΙΑ προέβη στη σύναψη Μνημονίου Επιχειρηματικής Συνεργασίας με το ΤΑΙΠΕΔ Α.Ε., σε περίπτωση που η ΕΛΛΗΝΙΚΑ ΠΕΤΡΕΛΑΙΑ δεν ανακηρυχθεί ως ο προτιμητέος επενδυτής, τη χορήγηση από την ΕΛΛΗΝΙΚΑ ΠΕΤΡΕΛΑΙΑ δικαιώματος προαίρεσης αγοράς στον προτιμητέο επενδυτή και τη λήψη δικαιώματος προαίρεσης πώλησης από τον προτιμητέο επενδυτή αντίστοιχα, για το ποσοστό που θα κατέχει η ΕΛΛΗΝΙΚΑ ΠΕΤΡΕΛΑΙΑ στη «ΔΕΠΑ ΕΜΠΟΡΙΑΣ Α.Ε.», διασφαλίζοντας έτσι την έξοδό της από μία μειοψηφική συμμετοχή. Η διαδικασία ιδιωτικοποίησης έχει ανασταλεί από το δεύτερο τρίμηνο του 2021.

Ο Όμιλος ΔΕΠΑ Εμπορίας δραστηριοποιείται στον κλάδο μεταφοράς, διανομής και εμπορίας φυσικού αερίου.

Ο Όμιλος ΔΕΠΑ Εμπορίας ενοποιεί την 100% θυγατρική της εταιρεία ΕΠΑ Αττικής Α.Ε (Εταιρεία Παροχής Αερίου για την περιοχή της Αττικής) με την μέθοδο της πλήρους ενοποίησης.

Στις 11 Μαΐου 2020, η ΔΕΠΑ Εμπορίας Α.Ε ίδρυσε την 100% θυγατρική ΔΕΠΑ Διεθνών Έργων Α.Ε. προκειμένου να μεταβιβάσει και στη συνέχεια να αποσχίσει τον διεθνή επιχειρηματικό τομέα μέσω της συμμετοχής της στην εταιρεία IGI Poseidon SA (50% Κοινοπραξία μεταξύ της ΔΕΠΑ Εμπορίας Α.Ε.

και της Edison SpA), η οποία ασχολείται με την ανάπτυξη έργων υποδομής φυσικού αερίου στη Νοτιοανατολική Ευρώπη. Στις 12 Νοεμβρίου 2020, η ΔΕΠΑ Εμπορίας Α.Ε. ολοκλήρωσε τη μερική κατάργηση του διεθνούς τομέα της. Η επίσημη νομική διαδικασία μεταφοράς 35% των μετοχών της ΔΕΠΑ Διεθνών Έργων Α.Ε. στην Εταιρεία ολοκληρώθηκε στις 29 Ιανουαρίου 2021 οπότε και η Εταιρεία ξεκίνησε την λογιστικοποίηση του ομίλου ΔΕΠΑ Διεθνών Έργων.

Ο παρακάτω πίνακας δείχνει τη λογιστική αξία της Εταιρείας στην επένδυσή της στη ΔΕΠΑ Εμπορίας Α.Ε. στις 31 Ιανουαρίου 2021 και την επακόλουθη κατανομή μεταξύ των δύο νέων ομίλων, με βάση τις λογιστικές αξίες των περιουσιακών στοιχείων που κατανεμήθηκαν

	ΔΕΠΑ Εμπορίας ΑΕ	ΔΕΠΑ Διεθνών Έργων ΑΕ
Αξία επενδύσεων 31 Ιανουαρίου 2021	168.630	-
Αξία επενδύσεων 1 Φεβρουαρίου 2021, μετά τη διάσπαση	143.463	25.167

Το κόστος επένδυσης στις οικονομικές καταστάσεις της ΕΛΛΗΝΙΚΑ ΠΕΤΡΕΛΑΙΑ ανέρχεται σε €122 εκατ.

Μετά την υπογραφή της σύμβασης αγοραπωλησίας των μετοχών της ΔΕΠΑ Υποδομών, η επένδυση ταξινομήθηκε στα περιουσιακά στοιχεία διαθέσιμα προς πώληση (Σημ. 14).

Το 2021, η Εταιρεία έλαβε μερίσματα ύψους €4,2 εκατ. από τη ΔΕΠΑ Υποδομών και €2,3 εκατ. από τη ΔΕΠΑ Εμπορίας (31 Δεκεμβρίου 2020: €8 εκατ. από ΔΕΠΑ Εμπορίας).

στ) Η Εταιρεία συμμετέχει στις ακόλουθες από κοινού ελεγχόμενες δραστηριότητες με τρίτους σχετικές με την έρευνα και παραγωγή υδρογονανθράκων στην Ελλάδα και στο εξωτερικό, άμεσα ή έμμεσα, μέσω θυγατρικών της εταιρειών:

- Energean International E&P S.p.A (Ελλάδα, Πατραϊκός Κόλπος)
- Energean Hellas LTD, Energean International E&P SpA (Ελλάδα, Οικόπεδο 2, Δυτική Κέρκυρα)
- Total E&P Greece B.V., Exxon Mobil Exploration and Production Greece (Crete) B.V., (Ελλάδα, οικόπεδο Δυτικής Κρήτης)
- Total E&P Greece B.V., Exxon Mobil Exploration and Production Greece (Crete) B.V. (Ελλάδα, οικόπεδο Νοτιοδυτικής Κρήτης)
- Repsol Greece Ionian, S.L. SUC (Ελλάδα, οικόπεδο Ιονίου)
- Calfrac Well Services Ltd, ΕΛΠΕ Θρακικό Πέλαγος Α.Ε., εταιρεία του Ομίλου – Ελλάδα, Θρακικό Πέλαγος

Οι δραστηριότητες αυτές βρίσκονται στο στάδιο των ερευνών και δε συνεισφέρουν στα συνολικά έσοδα.

10. Δάνεια, προκαταβολές και λοιπές μακροπρόθεσμες απαιτήσεις

	31 Δεκεμβρίου 2021	31 Δεκεμβρίου 2020
Δάνεια και προκαταβολές	139.529	40.777
Λοιπές μακροπρόθεσμες απαιτήσεις	3.643	2.179
Σύνολο	143.172	42.956

Στα Δάνεια και προκαταβολές κατά την 31 Δεκεμβρίου 2021 περιλαμβάνονται μακροπρόθεσμα ομολογιακά δάνεια ύψους €101,5 εκατ. (2020: €4,3 εκατ.) προς θυγατρικές εταιρείες του Ομίλου ΕΛΠΕ. (Σημ. 36)

Περιλαμβάνονται επίσης και εμπορικές απαιτήσεις εισπρακτέες σε περισσότερα από ένα έτη, ως συνέπεια διακανονισμών. Αυτές έχουν προεξοφληθεί με μεσοσταθμικό επιτόκιο 4,22% κατά την 31 Δεκεμβρίου 2021 (2020: 4,39%). Η αύξηση του υπολοίπου οφείλεται σε νέες εμπορικές απαιτήσεις που διακανονίστηκαν εντός του 2021.

11. Αποθέματα

	31 Δεκεμβρίου 2021	31 Δεκεμβρίου 2020
Αργό πετρέλαιο	546.746	84.514
Διυλισμένα και ημιτελή προϊόντα	592.800	437.025
Πετροχημικά	35.221	17.412
Αναλώσιμα, ανταλλακτικά και λοιπές α' ύλες	98.973	92.688
- Μείον: Πρόβλεψη για ανταλλακτικά και λοιπές α' ύλες	(32.966)	(32.026)
Σύνολο	1.240.774	599.613

Η Ελλάδα, βάσει της νομοθεσίας της ΕΕ και του Διεθνούς Οργανισμού Ενέργειας, υποχρεούται στην τήρηση στρατηγικών αποθεμάτων ασφαλείας για 90 ημέρες (Υποχρέωση Τήρησης Αποθεμάτων Ασφαλείας), όπως νομοθετήθηκε με τον Ν. 3054/2002. Η υποχρέωση αυτή μετακυλιέται σε όλες τις εταιρείες που εισάγουν και πωλούν στην εγχώρια αγορά, συμπεριλαμβανομένης και της ΕΛΛΗΝΙΚΑ ΠΕΤΡΕΛΑΙΑ, οι οποίες με τη σειρά τους πρέπει να τηρούν και να χρηματοδοτούν τα ανάλογα αποθέματα. Τα αποθέματα αυτά αποτελούν μέρος των λειτουργικών αποθεμάτων και αποτιμώνται με τον ίδιο τρόπο.

Το κόστος των αποθεμάτων που αναγνωρίζεται ως έξοδο και συμπεριλαμβάνεται στο «Κόστος Πωληθέντων» για το 2021 ανέρχεται σε €7,3 δις (2020: €5,2 δις). Η Εταιρεία αναγνώρισε ζημιά €0,6 εκατ. λόγω απομείωσης της αξίας των αποθεμάτων της στην καθαρή ρευστοποιήσιμη αξία τους στις 31 Δεκεμβρίου 2021 (2020: ζημιά €6,1 εκατ.). Το ποσό αυτό αναγνωρίστηκε ως έξοδο για τη χρήση του έτους 2021 και συμπεριλήφθηκε στο «Κόστος πωληθέντων» στην κατάσταση συνολικών εισοδημάτων (Σημ. 25). Σημειώνεται ότι η συνολική επίδραση στα αποθέματα λόγω των διαφόρων μεταβολών των τιμών του αργού πετρελαίου και των πετρελαιοειδών κατά τη διάρκεια του έτους, ήταν θετική και ανήλθε περίπου στα €302 εκατ. (2020: αρνητική επίδραση €514 εκατ.).

Επιπρόσθετα, στις 31 Δεκεμβρίου 2021, ανταλλακτικά των μονάδων των διυλιστηρίων αξίας €3,8 εκατ. (2020: €1,1 εκατ.) έχουν μεταφερθεί από τα αποθέματα στα πάγια (Σημ. 6).

12. Πελάτες και λοιπές απαιτήσεις

	31 Δεκεμβρίου 2021	31 Δεκεμβρίου 2020
Πελάτες	441.834	279.982
-Μείον: Προβλέψεις απομείωσης	(100.850)	(100.590)
Πελάτες	340.984	179.392
Λοιπές απαιτήσεις	220.938	308.871
-Μείον: Προβλέψεις απομείωσης	(6.691)	(14.171)
Λοιπές απαιτήσεις	214.247	294.700
Προπληρωθέντα έξοδα και προκαταβολές	13.846	15.887
Σύνολο	569.077	489.979

Στα πλαίσια διαχείρισης του κεφαλαίου κίνησης η Εταιρεία χρησιμοποιεί υπηρεσίες πρακτόρευσης απαιτήσεων (factoring) για την πιο έγκαιρη είσπραξη απαιτήσεων από τους πελάτες της στην Ελλάδα. Προεισπραχθείσες απαιτήσεις χωρίς δικαίωμα αναγωγής δεν συμπεριλαμβάνονται στα πιο πάνω ποσά, καθώς ο κίνδυνος και η ανταμοιβή από τα συγκεκριμένα συμβόλαια έχουν μεταφερθεί στις υπηρεσίες πρακτόρευσης απαιτήσεων. Περισσότερες λεπτομέρειες σχετικά με την εκχώρηση απαιτήσεων με αναγωγή περιλαμβάνονται στη Σημείωση 18

Οι λοιπές απαιτήσεις περιλαμβάνουν ως επί το πλείστον ποσά προκαταβολών σε προμηθευτές και σε εργαζομένους, απαιτήσεων από ΦΠΑ, παρακρατούμενων φόρων, καθώς και ποσά φόρων, εξαιρουμένων ποσών φόρων που έχουν καταλογιστεί ως αποτέλεσμα ελέγχων από τις φορολογικές αρχές κατά τα προηγούμενα έτη τα οποία η Εταιρεία αμφισβητεί και για τα οποία έχει ασκήσει ένδικα μέσα (Σημ. 29).

Πιο συγκεκριμένα, για τη χρήση που έληξε την 31 Δεκεμβρίου 2021 οι λοιπές απαιτήσεις περιλαμβάνουν, μεταξύ άλλων και τα ακόλουθα:

- α) €54 εκατ. βεβαιωμένων επιστροφών ΦΠΑ που έχουν παρακρατηθεί από το Τελωνείο Πειραιά αναφορικά με φερόμενα «ελλείμματα» αποθεμάτων πετρελαιοειδών (31 Δεκεμβρίου 2020: €54 εκατ.). Σε απάντηση αυτής της ενέργειας η Εταιρεία έχει εναντιωθεί νομικά και απαιτεί και αναμένει να ανακτήσει ολόκληρο το ποσό αυτό με την περάτωση της νομικής διαδικασίας (Σημ. 34).
- β) €8 εκατ. μερίσματα εισπρακτέα από τη θυγατρική εταιρεία ΗΡΙ (2020: €40 εκατ.).
- γ) Ομολογιακό δάνειο ύψους €25 εκατ. (2020: €100 εκατ.) 12μηνης λήξης, προς την 100% θυγατρική εταιρεία «ΕΚΟ ΑΒΕΕ» (Σημ. 36).
- δ) Δεσμευμένες καταθέσεις ύψους €9 εκατ. (2020: €18 εκατ.).

ΕΛΛΗΝΙΚΑ ΠΕΤΡΕΛΑΙΑ ΣΥΜΜΕΤΟΧΩΝ Α.Ε.
Οικονομικές καταστάσεις σύμφωνα με
τα ΔΠΧΑ για τη χρήση που έληξε 31 Δεκεμβρίου 2021
(Ποσά σε χιλιάδες Ευρώ εκτός εάν αναφέρεται διαφορετικά)

Στον παρακάτω πίνακα παρουσιάζεται η ανάλυση των υπολοίπων των πελατών:

	31 Δεκεμβρίου 2021	31 Δεκεμβρίου 2020
Μη ληξιπρόθεσμα υπόλοιπα	258.750	119.110
Ληξιπρόθεσμα υπόλοιπα	183.084	160.872
Σύνολο υπολοίπων πελατών	441.834	279.982

Η ανάλυση παλαιότητας των ληξιπροθέσμων εμπορικών απαιτήσεων, που ήταν ληξιπρόθεσμες, είναι ως ακολούθως:

	31 Δεκεμβρίου 2021	31 Δεκεμβρίου 2020
Εως 30 ημέρες	72.059	29.395
30 - 90 ημέρες	1.173	22.305
Πάνω από 90 ημέρες	109.852	109.172
Σύνολο ληξιπροθέσμων υπολοίπων πελατών	183.084	160.872

Σε κάθε ημερομηνία ισολογισμού, η Εταιρεία διενεργεί άσκηση απομείωσης των απαιτήσεων χρησιμοποιώντας πίνακα με βάση τον οποίο υπολογίζονται οι αναμενόμενες πιστωτικές ζημιές. Η μέγιστη έκθεση σε πιστωτικό κίνδυνο την ημέρα του Ισολογισμού είναι η λογιστική αξία κάθε κατηγορίας εισπρακτέων, ως αναφέρεται παραπάνω. Οι εξασφαλίσεις περιλαμβάνουν κυρίως προσημειώσεις σε ιδιοκτησίες οφειλετών, προσωπικές εγγυήσεις και τραπεζικές εγγυητικές.

Στον παρακάτω πίνακα παρουσιάζεται η πληροφόρηση σχετικά με την έκθεση της Εταιρείας σε πιστωτικό κίνδυνο:

	Μη ληξιπρόθεσμα	Ημέρες καθυστέρησης εισπραξης απαιτήσεων			Σύνολο
		< 30 ημέρες	31-90 ημέρες	> 90 ημέρες	
31 Δεκεμβρίου 2021					
Αναμενόμενο ποσοστό πιστωτικής ζημιάς	0,05%	0,09%	2,10%	91,60%	22,83%
Συνολικό ποσό απαιτήσεων	258.750	72.059	1.173	109.852	441.834
Αναμενόμενη πιστωτική ζημιά	(139)	(64)	(25)	(100.622)	(100.850)
31 Δεκεμβρίου 2020					
Αναμενόμενο ποσοστό πιστωτικής ζημιάς	0,01%	0,01%	0,16%	92,10%	35,93%
Συνολικό ποσό απαιτήσεων	119.110	29.395	22.305	109.172	279.982
Αναμενόμενη πιστωτική ζημιά	(7)	(3)	(35)	(100.546)	(100.590)

Η κίνηση της πρόβλεψης απομείωσης της αξίας των απαιτήσεων από πελάτες έχει ως εξής:

	31 Δεκεμβρίου 2021	31 Δεκεμβρίου 2020
Υπόλοιπο την 1 Ιανουαρίου 2020	100.590	100.543
Χρεώσεις/(Πιστώσεις) στην κατάσταση συνολικών εισοδημάτων:		
- Προσθήκες	65	1.092
- Απαιτήσεις που διαγράφηκαν ως ανεπίδεκτες εισπραξης	194	(1.040)
- Ποσά που έχουν αντιλογισθεί	-	(5)
Υπόλοιπο 31 Δεκεμβρίου 2021	100.850	100.590

Η κίνηση στην πρόβλεψη για ενδεχόμενες επισφάλειες έχει καταχωρισθεί στα έξοδα διάθεσης στην κατάσταση συνολικών εισοδημάτων.

Η κίνηση της πρόβλεψης απομείωσης της αξίας των λοιπών απαιτήσεων έχει ως εξής:

	31 Δεκεμβρίου 2021	31 Δεκεμβρίου 2020
Υπόλοιπο την 1 Ιανουαρίου 2020	14.171	14.438
Χρεώσεις/(Πιστώσεις) στην κατάσταση συνολικών εισοδημάτων:		
- Προσθήκες	30	17
- Απαιτήσεις που διαγράφηκαν ως ανεπίδεκτες είσπραξης	(7.263)	(243)
- Ποσά που έχουν αντिलογισθεί	(247)	(41)
Υπόλοιπο 31 Δεκεμβρίου 2021	6.691	14.171

13. Ταμειακά διαθέσιμα και ταμειακά ισοδύναμα

	31 Δεκεμβρίου 2021	31 Δεκεμβρίου 2020
Διαθέσιμα στο ταμείο και σε τράπεζες	843.493	943.562
Βραχυπρόθεσμες τραπεζικές καταθέσεις	-	49.186
Σύνολο ρευστών διαθεσίμων	843.493	992.748

Την 31 Δεκεμβρίου 2021, το τραπεζικό υπόλοιπο σε δολάρια Αμερικής που περιλαμβάνεται στην κατηγορία «Διαθέσιμα στο ταμείο και σε τράπεζες» ανερχόταν σε \$354 εκατ. (ισοδύναμο σε Ευρώ: €313 εκατ.). Το αντίστοιχο ποσό για τη χρήση που έληξε στις 31 Δεκεμβρίου 2020 ανερχόταν σε \$704 εκατ. (ισοδύναμο σε Ευρώ: €573 εκατ.).

Το σταθμισμένο κατά μέσο όρο τρέχον επιτόκιο την ημερομηνία Ισολογισμού ήταν:

	31 Δεκεμβρίου 2021	31 Δεκεμβρίου 2020
Ευρώ	0,01%	0,06%
USD	0,01%	0,01%

14. Περιουσιακά στοιχεία διαθέσιμα προς πώληση

Στις 10 Δεκεμβρίου 2021, η ΕΛΛΗΝΙΚΑ ΠΕΤΡΕΛΑΙΑ και το Ταμείο Αξιοποίησης Ιδιωτικής Περιουσίας Ελληνικού Δημοσίου Α.Ε. (ΤΑΙΠΕΔ) υπέγραψαν τη σύμβαση πώλησης και αγοράς των μετοχών της ΔΕΠΑ Υποδομών, συγγενούς εταιρείας, στην Italgas SpA, συνολικού τιμήματος €733 εκατ. με το μερίδιο 35% της συμμετοχής της ΕΛΛΗΝΙΚΑ ΠΕΤΡΕΛΑΙΑ να αντιστοιχεί σε 256 εκατ. ευρώ. Η συναλλαγή αναμένεται να ολοκληρωθεί εντός του πρώτου εξαμήνου του έτους 2022, μετά την έγκριση των εποπτικών αρχών.

Από την ημερομηνία αυτή και μετά, με την κατάταξή της ως περιουσιακό στοιχείο διαθέσιμο προς πώληση, η ΔΕΠΑ Υποδομών Α.Ε. δεν εμφανίζεται πλέον στη σημείωση «Πληροφόρηση κατά τομέα».

Συνεπώς, στις 31 Δεκεμβρίου 2021, η επένδυση στη ΔΕΠΑ Υποδομών Α.Ε. είναι ταξινομημένη ως περιουσιακό στοιχείο διαθέσιμο προς πώληση στη λογιστική του αξία (€122 εκατ.), η οποία είναι χαμηλότερη από την εύλογη αξία που αναφέρθηκε παραπάνω ως το τίμημα του αγοραστή, μείον το κόστος πώλησης.

15. Μετοχικό κεφάλαιο

	Αριθμός μετοχών	Κοινές μετοχές	Υπέρ το άρτιο	Σύνολο
1 Ιανουαρίου & 31 Δεκεμβρίου 2020	305.635.185	666.285	353.796	1.020.081
31 Δεκεμβρίου 2021	305.635.185	666.285	353.796	1.020.081

Το εγκεκριμένο μετοχικό κεφάλαιο είναι ίδιο με τις μετοχές που έχουν εκδοθεί και διατεθεί σε μετόχους και είναι πλήρως καταβεβλημένο. Η ονομαστική αξία κάθε μιας μετοχής της Εταιρείας είναι €2,18 (31 Δεκεμβρίου 2020: €2,18).

16. Αποθεματικά

	Τακτικό αποθεματικό	Ειδικά αποθεματικά	Αποθεματικά φορολογικών και αναπτυξιακών Νόμων	Αποθεματικό αντιστάθμισης κινδύνου	Αναλογιστικά κέρδη/(ζημιές)	Κέρδη/(Ζημιές) αποτίμησης συμμετοχικών τίτλων	Σύνολο
Υπόλοιπο την 1 Ιανουαρίου 2020	160.656	86.495	71.255	2.640	(37.900)	(40)	283.106
Πράξεις αντιστάθμισης κινδύνου:							
- Κέρδη/(ζημιές) από αποτίμηση πράξεων αντιστάθμισης κινδύνου	24	-	-	(22.008)	-	-	(22.008)
- Αποχαρακτηρισμός πράξεων αντιστ. κινδύνου στην κατάσταση αποτελεσμάτων	24	-	-	25.077	-	-	25.077
Αναλογιστικά κέρδη / (ζημιές) από συνταξιοδοτικά προγράμματα καθορισμένων παροχών	21	-	-	-	(6.311)	-	(6.311)
Μεταβολές αποτίμησης συμμετοχικών τίτλων	13	-	-	-	-	(288)	(288)
Υπόλοιπο στις 31 Δεκεμβρίου 2020	160.656	86.495	71.255	5.709	(44.211)	(328)	279.576
Υπόλοιπο την 1 Ιανουαρίου 2021	160.656	86.495	71.255	5.709	(44.211)	(328)	279.576
Πράξεις αντιστάθμισης κινδύνου:							
- Κέρδη/(ζημιές) από αποτίμηση πράξεων αντιστάθμισης κινδύνου	24	-	-	25.472	-	-	25.472
- Αποχαρακτηρισμός πράξεων αντιστ. κινδύνου στην κατάσταση αποτελεσμάτων	24	-	-	(31.794)	-	-	(31.794)
Αναλογιστικά κέρδη / (ζημιές) από συνταξιοδοτικά προγράμματα καθορισμένων παροχών	21	-	-	-	(12.940)	-	(12.940)
Μεταβολές αποτίμησης συμμετοχικών τίτλων	13	-	-	-	-	328	328
Υπόλοιπο στις 31 Δεκεμβρίου 2021	160.656	86.495	71.255	(613)	(57.151)	-	260.642

Τακτικό αποθεματικό

Σύμφωνα με τον Ελληνικό νόμο, οι εταιρείες υποχρεούνται να μεταφέρουν κατά ελάχιστο το 5% των ετήσιων καθαρών κερδών τους σύμφωνα με τα λογιστικά τους βιβλία σε τακτικό αποθεματικό έως ότου το αποθεματικό αυτό ισούται με το ένα τρίτο του μετοχικού τους κεφαλαίου. Το αποθεματικό αυτό δεν μπορεί να διανεμηθεί, αλλά μπορεί να χρησιμοποιηθεί για τη διαγραφή ζημιών.

Ειδικά αποθεματικά

Τα ειδικά αποθεματικά αφορούν κυρίως σε αποθεματικά που προκύπτουν λόγω φορολογικών αναπροσαρμογών στοιχείων του ενεργητικού σύμφωνα με τις ισχύουσες διατάξεις προηγούμενων χρήσεων.

Αφορολόγητα αποθεματικά και αποθεματικά αναπτυξιακών νόμων

Τα αποθεματικά αυτά αφορούν σε κέρδη που δεν έχουν φορολογηθεί με βάση τον ισχύοντα φορολογικό συντελεστή, σύμφωνα με το εκάστοτε ισχύον φορολογικό πλαίσιο, καθώς και σε αποθεματικά τα οποία προέρχονται από φορολογημένα κέρδη και αφορούν ίδια συμμετοχή σε αναπτυξιακούς νόμους. Τα αποθεματικά αυτά θα είναι φορολογητέα με βάση το φορολογικό συντελεστή που θα ισχύει κατά το χρόνο της διανομής τους στους μετόχους ή μετατροπής τους σε μετοχικό κεφάλαιο, κάτω από συγκεκριμένες συνθήκες.

Αποθεματικό αντιστάθμισης κινδύνου

Το αποθεματικό αντιστάθμισης κινδύνου χρησιμοποιείται για τη καταχώρηση κερδών ή ζημιών από παράγωγα χρηματοοικονομικά προϊόντα, τα οποία μπορούν να χαρακτηριστούν ως παράγωγα αντιστάθμισης μελλοντικών ταμειακών ροών (cash flow hedges) και αναγνωρίζονται στα λοιπά συνολικά έσοδα όπως περιγράφεται στη Σημ. 24. Όταν η συναλλαγή με την οποία συσχετίζεται η πράξη αντιστάθμισης επηρεάζει την κατάσταση συνολικών εισοδημάτων, τότε τα αντίστοιχα ποσά μεταφέρονται επίσης από τα λοιπά συνολικά έσοδα στην κατάσταση συνολικών εισοδημάτων.

Λοιπά αποθεματικά

Η κατηγορία αυτή περιλαμβάνει:

- (α) Αναλογιστικά κέρδη / (ζημιές) από συνταξιοδοτικά προγράμματα καθορισμένων παροχών, που προέρχονται α) από εμπειρικές προσαρμογές (το αποτέλεσμα των διαφορών μεταξύ των προηγούμενων αναλογιστικών παραδοχών και αυτών που τελικά έλαβαν χώρα) και β) από αλλαγές στις αναλογιστικές παραδοχές.
- (β) Μεταβολές στην εύλογη αξία των επενδύσεων που έχουν κατηγοριοποιηθεί ως επενδύσεις σε συμμετοχικούς τίτλους.

17. Προμηθευτές και λοιπές υποχρεώσεις

	31 Δεκεμβρίου 2021	31 Δεκεμβρίου 2020
Προμηθευτές	1.562.331	1.223.902
Δεδουλευμένα έξοδα	290.526	157.673
Λοιπές υποχρεώσεις	48.482	45.492
Σύνολο	1.901.339	1.427.067

Η γραμμή “Προμηθευτές” αποτελείται από ποσά πληρωτέα ή δεδουλευμένα τα οποία αφορούν αργό πετρέλαιο, πετρελαιοειδή προϊόντα και υπηρεσίες, καθώς και τις κεφαλαιουχικές επενδύσεις της Εταιρείας.

Το υπόλοιπο των προμηθευτών στις 31 Δεκεμβρίου 2021 και στις 31 Δεκεμβρίου 2020, περιλαμβάνει ποσά οφειλόμενα από αγορές αργού πετρελαίου από το Ιράν, οι οποίες πραγματοποιήθηκαν μεταξύ Δεκεμβρίου 2011 και Μαρτίου 2012, στα πλαίσια του μακροπρόθεσμου συμβολαίου με την ΝΙΟC. Παρά τις συνεχείς προσπάθειες της Εταιρείας να αποπληρώσει τις συγκεκριμένες υποχρεώσεις από τον Ιανουάριο μέχρι και τον Ιούνιο 2012 μέσω του διεθνούς τραπεζικού συστήματος, αυτό δεν κατέστη εφικτό. Κατά την περίοδο από τις 16 Ιανουαρίου 2016 έως τις 8 Μαΐου 2018, οπότε και ανεστάλησαν οι κυρώσεις, η Εταιρεία πραγματοποίησε με επιτυχία αρκετές πληρωμές έναντι σημαντικού μέρους αυτών των οφειλών. Από τις 8 Μαΐου 2018 κι έπειτα, μετά την εκ νέου εφαρμογή των σχετικών

κυρώσεων από τις Ηνωμένες Πολιτείες, δεν πραγματοποιήθηκαν παραδόσεις αργού πετρελαίου από το Ιράν, ούτε πληρωμές.

Τα δεδουλευμένα έξοδα στις 31 Δεκεμβρίου 2021 περιλαμβάνουν ποσό €227 εκατ. (31 Δεκεμβρίου 2020: €104 εκατ.), που αφορά την εκτίμηση για το κόστος δικαιωμάτων εκπομπής ρύπων διοξειδίου του άνθρακα κατόπιν της πώλησης αυτών από την Εταιρεία, τον Ιούλιο 2021.

Τα δεδουλευμένα έξοδα περιλαμβάνουν επίσης τόκους, έξοδα μισθοδοσίας και προβλέψεις μη τιμολογημένων εξόδων.

Οι λοιπές υποχρεώσεις αφορούν μισθοδοσία, λοιπές δαπάνες προσωπικού και διάφορους φόρους και τέλη.

18. Δανεισμός

	31 Δεκεμβρίου 2021	31 Δεκεμβρίου 2020
Μακροπρόθεσμος δανεισμός		
Τραπεζικός δανεισμός	-	22.222
Ενδοομικά δάνεια	255.098	546.500
Ομολογιακά δάνεια	894.598	1.496.086
Σύνολο μακροπρόθεσμων δανείων	1.149.696	2.064.808
Βραχυπρόθεσμος δανεισμός		
Βραχυπρόθεσμα δάνεια	467.042	376.231
Ομολογιακά δάνεια	882.258	-
Ενδοομικά δάνεια	-	74.000
Τρέχον υπόλοιπο τραπεζικού δανεισμού	-	44.444
Σύνολο βραχυπρόθεσμων δανείων	1.349.300	494.675
Σύνολο δανείων	2.498.996	2.559.483

Η λήξη του μακροπρόθεσμου δανεισμού έχει ως ακολούθως:

	31 Δεκεμβρίου 2021	31 Δεκεμβρίου 2020
Μεταξύ 1 και 2 ετών	794.877	845.848
Μεταξύ 2 και 5 ετών	321.819	1.185.961
Πάνω από 5 έτη	33.000	33.000
Σύνολο μακροπρόθεσμων δανείων	1.149.696	2.064.808

Τα αντίστοιχα ποσά των συμβατικών (μη προεξοφλημένων) ταμειακών ροών που περιλαμβάνουν κεφάλαιο και τόκους, γνωστοποιούνται στη Σημείωση 3.1.

Τα πραγματικά σταθμισμένα μέσα επιτόκια την ημερομηνία του Ισολογισμού είναι τα παρακάτω:

Τραπεζικός Δανεισμός	Νόμισμα	31 Δεκεμβρίου 2021	31 Δεκεμβρίου 2020
-Μεταβλητό Euribor + περιθώριο	Ευρώ	2,46%	2,71%
-Μεταβλητό Libor + περιθώριο	USD	2,40%	2,40%
Μακροπρόθεσμος			
-Μεταβλητό Euribor + περιθώριο	Ευρώ	2,92%	2,76%
-Μεταβλητό Libor + περιθώριο	USD	-	0,00%

ΕΛΛΗΝΙΚΑ ΠΕΤΡΕΛΑΙΑ ΣΥΜΜΕΤΟΧΩΝ Α.Ε.
Οικονομικές καταστάσεις σύμφωνα με
τα ΔΠΧΑ για τη χρήση που έληξε 31 Δεκεμβρίου 2021
(Ποσά σε χιλιάδες Ευρώ εκτός εάν αναφέρεται διαφορετικά)

Η ανάλυση ανά νόμισμα των δανείων είναι η ακόλουθη:

	31 Δεκεμβρίου 2021	31 Δεκεμβρίου 2020
Ευρώ	2.489.212	2.547.551
Δολλάριο Αμερικής	9.786	11.932
Σύνολο δανείων	2.498.996	2.559.483

Η ΕΛΛΗΝΙΚΑ ΠΕΤΡΕΛΑΙΑ από κοινού με τις θυγατρικές της εταιρείες (μαζί ο «Ομίλος») διενεργεί κεντρικά τις χρηματοδοτικές δραστηριότητες, συντονίζοντας και ελέγχοντας τη χρηματοδότηση και ταμειακή διαχείριση όλων των εταιρειών του Ομίλου. Στο πλαίσιο αυτό η Hellenic Petroleum Finance Plc («HPF») ιδρύθηκε τον Νοέμβριο του 2005 στο Ηνωμένο Βασίλειο και είναι 100% θυγατρική της ΕΛΛΗΝΙΚΑ ΠΕΤΡΕΛΑΙΑ, για να ενεργεί ως ο κεντρικός χρηματοοικονομικός φορέας του Ομίλου.

Τα δάνεια της Εταιρείας, στις 31 Δεκεμβρίου 2021 και 31 Δεκεμβρίου 2020, αναλύονται ανά είδος και ημερομηνία λήξης, στον πίνακα που ακολουθεί (σε € εκατ.):

	Λήξη	31 Δεκεμβρίου 2021	31 Δεκεμβρίου 2020
		(€ εκατ.)	(€ εκατ.)
Ομολογιακό δάνειο €400 εκατ.	Δεκ. 2022	384	384
Ομολογιακό δάνειο €400 εκατ.	Νοέ. 2022	399	340
Ομολογιακό δάνειο €300 εκατ.	Δεκ. 2023	398	277
Ομολογιακό δάνειο €100 εκατ.	Οκτ. 2021	-	100
Ομολογιακό δάνειο €100 εκατ.	Σεπ. 2022	100	99
Ομολογιακό δάνειο €100 εκατ.	Οκτ. 2024	100	-
Ομολογιακό δάνειο €400 εκατ.	Ιούν. 2023	397	395
Δάνεια Ευρωπαϊκής Τράπεζας Επενδύσεων	Ιούν. 2022	-	67
Δάνειο HPF, Οκτώβριος 2016	Οκτ. 2021	-	74
Δάνειο HPF, Οκτώβριος 2019	Οκτ. 2024	222	514
Συμβάσεις διμερών πιστωτικών γραμμών	Διάφορες	500	309
Σύνολο		2.499	2.559

Περαιτέρω πληροφορίες σχετικές για τα ποσά των δανείων της Εταιρείας που θα πρέπει να αποπληρωθούν ή να αναχρηματοδοτηθούν εντός του 2021 περιλαμβάνονται στη Σημ. 3.1 «Κίνδυνος Ρευστότητας».

Για τις χρήσεις που έληξαν 31 Δεκεμβρίου 2021 και 31 Δεκεμβρίου 2020, οι όροι των δανείων εξυπηρετούνται πλήρως.

Οι σημαντικές κινήσεις κατά τη χρήση που έληξε την 31 Δεκεμβρίου 2021 αναφέρονται παρακάτω:

Ομολογιακό δάνειο €400 εκατ. λήξης Δεκέμβριο 2023

Τον Ιανουάριο 2015 η ΕΛΛΗΝΙΚΑ ΠΕΤΡΕΛΑΙΑ σύναψε δάνειο ύψους €200 εκατ., διάρκειας 3 ετών. Το δάνειο αναχρηματοδοτήθηκε τον Φεβρουάριο του 2018, με δάνειο ύψους €300 εκατ. και διάρκεια 3 έτη. Το δάνειο αναχρηματοδοτήθηκε ξανά πριν την ημερομηνία λήξης 31 Δεκεμβρίου 2020 με νέο ομολογιακό δάνειο ύψους 400 εκατ. Ευρώ και διάρκειας 3 ετών, με βάση τη στρατηγική διαχείριση κινδύνου ρευστότητας της Εταιρείας με σκοπό την μετατροπή μέρους των βραχυπρόθεσμων μη δεσμευτικών δανειακών γραμμών μεσοπρόθεσμες δεσμευτικές γραμμές. Το υπόλοιπο του δανείου στις 31 Δεκεμβρίου 2021 ήταν €400 εκατ.

Ομολογιακό δάνειο €400 εκατ. λήξης Νοέμβριος 2022

Τον Νοέμβριο 2020, η ΕΛΛΗΝΙΚΑ ΠΕΤΡΕΛΑΙΑ σύναψε ένα κυλιόμενο (revolving) ομολογιακό δάνειο ύψους €400 εκατ. διάρκειας 2 ετών με δυνατότητα επέκτασης για έναν επιπλέον χρόνο. Ο σκοπός του δανείου ήταν η πρόωρη αποπληρωμή του δανείου ύψους 250 εκατ. δολαρίων που λήγει τον Ιούνιο 2021 και για την αναχρηματοδότηση μέρους των βραχυπρόθεσμων μη δεσμευτικών δανειακών γραμμών, σύμφωνα με τη στρατηγική διαχείριση κινδύνου ρευστότητας της Εταιρείας. Το υπόλοιπο του δανείου στις 31 Δεκεμβρίου 2021 ήταν €400 εκατ..

Ομολογιακό δάνειο €100 εκατ. λήξης Οκτώβριος 2021

Τον Απρίλιο 2020, σύμφωνα με τη στρατηγική διαχείρισης κινδύνου της Εταιρείας για τη δημιουργία ταμειακών διαθεσίμων για την αντιμετώπιση της κρίσης λόγω του Covid-19, η ΕΛΛΗΝΙΚΑ ΠΕΤΡΕΛΑΙΑ προχώρησε στη σύναψη ομολογιακού δανείου ύψους €100 εκατ., διάρκειας 18 μηνών. Τον Οκτώβριο 2021, η ΕΛΛΗΝΙΚΑ ΠΕΤΡΕΛΑΙΑ αποπλήρωσε πλήρως το ανεξόφλητο ποσό των €100 εκατ. στην λήξη του.

Ομολογιακό δάνειο €100 εκατ. λήξης Οκτώβριος 2024

Τον Οκτώβριο 2021, η ΕΛΛΗΝΙΚΑ ΠΕΤΡΕΛΑΙΑ, προχώρησε σε σύναψη κυλιόμενου (revolving) ομολογιακού δανείου ύψους €100 εκατ. με διάρκεια 3 έτη. Το υπόλοιπο του δανείου στις 31 Δεκεμβρίου 2021 ήταν €100 εκατ..

Ομολογιακό δάνειο €150 εκατ. λήξης Οκτώβριος 2023

Τον Οκτώβριο 2021, η ΕΛΛΗΝΙΚΑ ΠΕΤΡΕΛΑΙΑ, προχώρησε σε σύναψη κυλιόμενου (revolving) ομολογιακού δανείου ύψους €150 εκατ. με διάρκεια 2 έτη. Η Εταιρεία δεν προχώρησε στην άντληση κεφαλαίου έως και τις 31 Δεκεμβρίου 2021.

Δάνεια Ευρωπαϊκής Τράπεζας Επενδύσεων λήξης Ιούνιος 2022

Στις Μάιο 2010, η ΕΛΛΗΝΙΚΑ ΠΕΤΡΕΛΑΙΑ σύναψε δύο δανειακές συμβάσεις συνολικού ύψους €400 εκατ. (Διευκόλυνση Α και Β, €200 εκατ. έκαστη) με την Ευρωπαϊκή Τράπεζα Επενδύσεων (ΕΤΕ). Ο σκοπός των δανείων ήταν να χρηματοδοτήσουν μέρος του έργου αναβάθμισης του διυλιστηρίου της Ελευσίνας. Και τα δυο δάνεια έχουν περίοδο αποπληρωμής 12 ετών και περίοδο χάριτος 3 ετών ενώ διέπονται από παρόμοιους όρους και προϋποθέσεις. Η Διευκόλυνση Β βελτιωνόταν πιστοληπτικά από την εγγύηση μίας εμπορικής τράπεζας, μία πρακτική που είναι συνήθης για δανειακές συμβάσεις της ΕΤΕ ειδικότερα κατά τη φάση κατασκευής μεγάλων έργων. Οι συνολικές αποπληρωμές και για τα δύο δάνεια έως τις 31 Δεκεμβρίου 2021 ανήλθαν σε €333 εκατ. (€44 εκατ. που καταβλήθηκαν το 2020). Το Δεκέμβριο του 2021, η ΕΛΛΗΝΙΚΑ ΠΕΤΡΕΛΑΙΑ αποπλήρωσε πλήρως των υπόλοιπο ποσό των €44 εκατ. (εκ των οποίων τα €22 εκατ. πληρώθηκαν στη λήξη τους και τα υπόλοιπα €22 προπληρώθηκαν).

Δάνειο από την HPF €201εκατ. λήξης Οκτώβριος 2021

Τον Οκτώβριο 2016, η HPF εξέδωσε πενταετές ευρωομόλογο ύψους €375 εκατ., με την εγγύηση της ΕΛΛΗΝΙΚΑ ΠΕΤΡΕΛΑΙΑ, με ετήσιο τοκομερίδιο 4,875%, τιμή έκδοσης 99,453% επί της ονομαστικής αξίας. Τα χρήματα από την έκδοση του ομολόγου χρησιμοποιήθηκαν για την αποπληρωμή υφιστάμενου χρηματοοικονομικού χρέους, συμπεριλαμβανομένης και της μερικής αποπληρωμής του ευρωομολόγου ύψους €500 εκατ. το οποίο έληγε τον Μάιο του 2017, μέσω διαδικασίας δημόσιας προσφοράς με ομολογίες ονομαστικής αξίας €225 εκατ. όπως αυτές έγιναν αποδεκτές κατά τη διάρκεια της διαδικασίας. Τον Ιούλιο 2017, η HPF εξέδωσε νέες ομολογίες ύψους €74,53 εκατ. οι οποίες ενοποιήθηκαν και αποτελούν μια ενιαία σειρά με τις ήδη υπάρχουσες ομολογίες της Hellenic Petroleum Finance Plc ύψους € 375 με ετήσιο τοκομερίδιο 4,875% όπως παραπάνω και λήγουν τον Οκτώβριο του 2021. Οι ομολογίες αποπληρώθηκαν μερικώς τον Οκτώβριο 2019 με τις εισπράξεις από την έκδοση ενός Ευρω-ομολόγου €500 εκατ.. Τον Οκτώβριο 2021, HPF αποπλήρωσε πλήρως το υπόλοιπο των 201 εκατ. στη λήξη του.

Συμβάσεις διμερών πιστωτικών γραμμών

Η Εταιρεία διατηρεί επίσης δανειακές γραμμές με άλλες τράπεζες για την κάλυψη γενικών χρηματοδοτικών αναγκών. Πρόκειται στην πλειοψηφία τους για βραχυπρόθεσμα δάνεια που έχει συνάψει η Εταιρεία και τα οποία έχουν τεθεί σε ισχύ και ανανεώνονται αναλόγως με τις ανάγκες της κατά τη διάρκεια των τελευταίων ετών. Η Εταιρεία πέτυχε σημαντική μείωση χρηματοδοτικού κόστους κατά το 2021.

Το Δεκέμβριο 2021, η ΕΛΛΗΝΙΚΑ ΠΕΤΡΕΛΑΙΑ αύξησε το όριο μιας διμερούς πιστωτικής γραμμής κατά €50 εκατ. σε €200 εκατ. Το υπόλοιπο της στις 31 Δεκεμβρίου 2021 ήταν €150 εκατ..

Οι διμερείς πιστωτικές γραμμές περιλαμβάνουν επίσης υπηρεσίες πρακτόρευσης με αναγωγή ύψους €63 εκατ. (31 Δεκεμβρίου 2020: €56 εκατ.)

Στον παρακάτω πίνακα παρουσιάζονται οι αλλαγές των υποχρεώσεων που προκύπτουν από τις χρηματοδοτικές δραστηριότητες:

	1 Ιανουαρίου 2021	Ταμειακές εισροές - δανεισμός	Ταμειακές εκροές - δανεισμός	Ταμειακές εκροές - έξοδα	Κίνηση συναλ/κών διαφορών	Μη ταμειακές κινήσεις	31 Δεκεμβρίου 2021
	€000	€000	€000	€000	€000	€000	€000
Βραχυπρόθεσμος δανεισμός	494.675	250.647	(367.756)	(4.432)	-	976.165	1.349.300
Μακροπρόθεσμος δανεισμός	2.064.808	220.000	(164.313)	(750)	-	(970.049)	1.149.696
Σύνολο	2.559.483	470.647	(532.069)	(5.182)	-	6.115	2.498.995

	1 Ιανουαρίου 2020	Ταμειακές εισροές - δανεισμός	Ταμειακές εκροές - δανεισμός	Ταμειακές εκροές - έξοδα	Κίνηση συναλ/κών διαφορών	Μη ταμειακές κινήσεις	31 Δεκεμβρίου 2020
	€000	€000	€000	€000	€000	€000	€000
Βραχυπρόθεσμος δανεισμός	875.576	210.000	(581.728)	(300)	-	(8.873)	494.675
Μακροπρόθεσμος δανεισμός	1.607.838	1.202.971	(750.415)	(4.500)	(5.828)	14.742	2.064.808
Σύνολο	2.483.414	1.412.971	(1.332.143)	(4.800)	(5.828)	5.869	2.559.482

19. Υποχρεώσεις μισθώσεων

	Σημ.	31 Δεκεμβρίου 2021	31 Δεκεμβρίου 2020
Υποχρεώσεις μισθώσεων, μακροπρόθεσμες		16.532	21.279
Υποχρεώσεις μισθώσεων, βραχυπρόθεσμες		8.216	9.284
Σύνολο		24.748	30.563

Τα υπόλοιπα των υποχρεώσεων μισθώσεων και οι κινήσεις της περιόδου έχουν ως εξής:

	Σημ.	
Υπόλοιπο 1 Ιανουαρίου 2020		31.183
Προσθήκες		11.485
Μετατροπές		(99)
Χρηματοοικονομικό κόστος	28	1.388
Αποπληρωμές		(11.781)
Λουτές κινήσεις		(1.613)
Υπόλοιπο 31 Δεκεμβρίου 2020		30.563
Υπόλοιπο 1 Ιανουαρίου 2021		30.563
Προσθήκες		3.955
Μετατροπές		(272)
Χρηματοοικονομικό κόστος	28	1.110
Αποπληρωμές		(10.381)
Λουτές κινήσεις		(227)
Υπόλοιπο 31 Δεκεμβρίου 2021		24.748
Τρέχον υπόλοιπο		8.216
Μακροπρόθεσμο υπόλοιπο		16.532

Τα παρακάτω ποσά αναγνωρίστηκαν στην κατάσταση συνολικών εισοδημάτων:

	Σημ.	Έτος που έληξε	
		31 Δεκεμβρίου 2021	31 Δεκεμβρίου 2020
Αποσβέσεις δικαιωμάτων χρήσης παγίων	7	9.293	10.287
Χρηματοοικονομικό κόστος δικαιωμάτων μισθώσεων	28	1.110	1.388
Εξοδα βραχυπρόθεσμων μισθώσεων		59	536
Συνολικό ποσό που αναγνωρίστηκε στην κατάσταση συνολικών εισοδημάτων		10.462	12.211

Η ανάλυση παλαιότητας των μισθώσεων παρουσιάζεται στον παρακάτω πίνακα:

	Εντός 1 έτος	Μεταξύ 2 και 5 έτη	Πάνω από 5 έτη	Σύνολο
31 Δεκεμβρίου 2021				
Υποχρεώσεις μισθώσεων	9.074	15.075	3.332	27.481
31 Δεκεμβρίου 2020				
Υποχρεώσεις μισθώσεων	9.265	17.652	3.646	30.563

20. Αναβαλλόμενη φορολογία

Οι αναβαλλόμενες φορολογικές απαιτήσεις και υποχρεώσεις συμψηφίζονται όταν υπάρχει εφαρμόσιμο νομικό δικαίωμα να συμψηφισθούν οι τρέχουσες φορολογικές απαιτήσεις έναντι των τρεχουσών φορολογικών υποχρεώσεων και όταν οι αναβαλλόμενοι φόροι εισοδήματος αφορούν στην ίδια φορολογική αρχή.

Η μεταβολή της αναβαλλόμενης φορολογικής απαίτησης / (υποχρέωσης) έχει ως εξής:

	Σημ.	31 Δεκεμβρίου 2021	31 Δεκεμβρίου 2020
Υπόλοιπο αρχής έτους		(2.773)	(182.065)
Αποτελέσματα χρήσης	30	(63.331)	178.177
Κινήσεις στην καθαρή θέση	30	3.979	1.115
Αναπροσαρμογή καθαρής θέσης (ΔΠΧΑ 19 - Σημ 21)		1.318	-
Υπόλοιπο τέλους χρήσης		(60.807)	(2.773)

Ο αναβαλλόμενος φόρος αναφέρεται στις παρακάτω κατηγορίες:

	31 Δεκεμβρίου 2021	31 Δεκεμβρίου 2020
Ενσώματων παγίων και άυλων περιουσιακών στοιχείων	(225.683)	(228.665)
Αποτίμηση αποθεμάτων	10.831	11.474
Περιβαλλοντολογική πρόβλεψη	46.841	3.600
Μη πραγματοποιηθείσες συναλλαγματικές διαφορές	(5.062)	707
Προβλέψεις παροχών προσωπικού	38.348	38.309
Προβλέψεις για επισφαλείς πελάτες	5.674	6.179
Παράγωγα χρηματοοικονομικά προϊόντα σε εύλογη αξία	(20.099)	(1.274)
Δαπάνη τόκων εκπεστέα στις επόμενες χρήσεις (υποκεφαλαιοδότηση)	33.514	19.860
Μεταφερόμενες φορολογικές ζημιές προς συμψηφισμό	39.488	132.218
Πρόβλεψη απομείωσης αξίας κτήσης συμμετοχών	16.834	11.514
Μισθώσεις (ΔΠΧΑ 16)	(396)	(383)
Λοιπές μεταβολές σε σχέση με προβλέψεις και δεδουλ.έξοδα	(1.097)	3.688
Υπόλοιπο τέλους χρήσης	(60.807)	(2.773)

Οι αναβαλλόμενες φορολογικές απαιτήσεις που προκύπτουν από αχρησιμοποίητες φορολογικές ζημιές προς συμψηφισμό σε μελλοντικές χρήσεις αναγνωρίζονται μόνο εφόσον είναι πιθανό ότι θα συμψηφιστούν με μελλοντικά φορολογικά κέρδη.

Οι αναβαλλόμενες φορολογικές απαιτήσεις που αναγνωρίστηκαν για αχρησιμοποίητες φορολογικές ζημιές ανήλθαν σε €39 εκατ. την 31 Δεκεμβρίου του 2021, καθώς με βάση το εγκεκριμένο επιχειρηματικό πλάνο, η Εταιρεία κρίνει ότι υπάρχει η δυνατότητα συμψηφισμού των φορολογικών ζημιών με μελλοντικά φορολογικά κέρδη.

Στις 31 Δεκεμβρίου 2021, οι διατάξεις του αρ. 49 του Ν. 4172 περί υποκεφαλαιοδότησης, σύμφωνα με τις οποίες το όριο έκπτωσης των πλεοναζουσών δαπανών τόκων, ορίζεται ως το 30% επί του φορολογικού EBITDA, οδήγησαν στην αναγνώριση αναβαλλόμενης φορολογικής απαίτησης ύψους €33 εκατ. Το ποσό αυτό μπορεί να συμψηφιστεί με μελλοντικά φορολογικά κέρδη, χωρίς χρονικό περιορισμό.

21. Υποχρεώσεις παροχών προσωπικού λόγω εξόδου από την υπηρεσία

Ο παρακάτω πίνακας αναλύει πώς τα ποσά που σχετίζονται με τις συνταξιοδοτικές παροχές της Εταιρείας έχουν καταχωρηθεί στις οικονομικές καταστάσεις.

	31 Δεκεμβρίου 2021	31 Δεκεμβρίου 2020
Υποχρεώσεις κατάστασης οικονομικής θέσης για:		
Συνταξιοδοτικές παροχές	174.211	159.782
Σύνολο	174.211	159.782
Έτος που έληξε		
	31 Δεκεμβρίου 2021	31 Δεκεμβρίου 2020
Χρεώσεις στα αποτελέσματα:		
Συνταξιοδοτικές παροχές	16.220	9.837
Σύνολο	16.220	9.837
Έτος που έληξε		
	31 Δεκεμβρίου 2021	31 Δεκεμβρίου 2020
Χρεώσεις στα λοιπά συνολικά εισοδήματα:		
Συνταξιοδοτικές παροχές	15.099	8.304
Φόρος εισοδήματος	(2.159)	(1.993)
Σύνολο	12.940	6.311

Τα ποσά που έχουν αναγνωρισθεί στην κατάσταση οικονομικής θέσης έχουν προσδιορισθεί ως εξής:

	31 Δεκεμβρίου 2021	31 Δεκεμβρίου 2020
Παρούσα αξία χρηματοδοτούμενων υποχρεώσεων	14.078	12.749
Εύλογη αξία στοιχείων ενεργητικού	(2.444)	(2.641)
Ελλειμμα χρηματοδοτούμενων προγραμμάτων	11.634	10.108
Παρούσα αξία μη χρηματοδοτούμενων υποχρεώσεων	162.577	149.674
Υποχρέωση στη κατάσταση οικονομικής θέσης	174.211	159.782

Επίδραση αλλαγής λογιστικής πολιτικής - ΔΛΠ 19

Η Επιτροπή Διερμηνειών των ΔΠΧΑ εξέδωσε τον Μάιο του 2021 την οριστική απόφαση ημερήσιας διάταξης υπό τον τίτλο «Κατανομή παροχών σε περιόδους υπηρεσίας σύμφωνα με το Διεθνές Λογιστικό Πρότυπο (ΔΛΠ) 19», στην οποία περιλαμβάνεται επεξηγηματικό υλικό αναφορικά με τον τρόπο κατανομής των παροχών σε περιόδους υπηρεσίας επί συγκεκριμένου προγράμματος καθορισμένων παροχών.

Με βάση την ως άνω Απόφαση διαφοροποιείται ο τρόπος με τον οποίο εφαρμόζονταν για παρόμοια πλάνα στην Ελλάδα, οι βασικές αρχές του ΔΛΠ 19 ως προς το θέμα αυτό, και κατά συνέπεια, σύμφωνα με τα όσα ορίζονται στο "IASB Due Process Handbook" (παρ. 8.6), οι οικονομικές οντότητες που συντάσσουν τις χρηματοοικονομικές τους καταστάσεις σύμφωνα με τα ΔΠΧΑ απαιτείται να τροποποιήσουν ανάλογα την λογιστική τους πολιτική ως προς αυτή την απόφαση.

Η Εταιρεία μέχρι την έκδοση της Απόφασης της επιτροπής διερμηνειών των ΔΠΧΑ, εφάρμοζε το ΔΛΠ 19 κατανέμοντας τις παροχές όπως ορίζονται από το άρθρο 8 του Ν.3198/1955, τον Ν.2112/1920 και της τροποποίησής του από τον Ν.4093/2012 όπου αυτή ήταν εφαρμόσιμη, στην περίοδο από την πρόσληψη μέχρι την ημερομηνία συνταξιοδότησης των εργαζομένων.

Η εφαρμογή της εν λόγω οριστικής Απόφασης από την Εταιρεία, έχει ως αποτέλεσμα η κατανομή των παροχών να γίνεται στα τελευταία 28 έτη πριν την ημερομηνία συνταξιοδότησης των εργαζομένων σύμφωνα με το ισχύον νομικό πλαίσιο και λαμβάνοντας υπόψιν τις πρόσθετες συμβατικές υποχρεώσεις σύμφωνα με τις αντίστοιχες συλλογικές συμβάσεις.

Βάσει των ανωτέρω, η εφαρμογή της ως άνω οριστικής Απόφασης από την Εταιρεία έχει αντιμετωπισθεί ως μεταβολή λογιστικής πολιτικής. Η Διοίκηση λαμβάνοντας υπόψη τις οδηγίες “IFRS Practice Statement 2 Making Materiality Judgements” του ΟΔΛΠ, εκτιμά ότι η επίδραση της εφαρμογής της ως άνω Απόφασης κατά την προηγούμενη χρήση δεν έχει σημαντική επίδραση σε κάποιο κονδύλι της κατάστασης οικονομικής θέσης όπως π.χ. (Υποχρεώσεις παροχών προσωπικού λόγω εξόδου από την υπηρεσία, Κέρδη εις νέον, αναβαλλόμενες φορολογικές) κι ως εκ τούτου εφαρμόστηκε από την αρχή της λογιστικής περιόδου κι όχι αναδρομικά, δείχνοντας τη σωρευτική επίδραση για τις περιόδους πριν από την 1^η Ιανουαρίου 2021 στα κέρδη εις νέον ανοίγματος της τρέχουσας χρήσης

Η επίδραση της εφαρμογής της Απόφασης της επιτροπής διερμηνειών παρουσιάζεται στον παρακάτω πίνακα:

Απόσπασμα από την κατάσταση οικονομικής θέσης

	31 Δεκεμβρίου 2020 όπως δημοσιεύτηκε	Επίδραση αλλαγής του ΔΛΠ 19	1 Ιανουαρίου 2021 μετά την επίδραση της αλλαγής του ΔΛΠ 19
Ιδια κεφάλαια			
Αποτελέσματα εις νέον	520.475	(4.175)	516.300
Μακροπρόθεσμες υποχρεώσεις			
Αναβαλλόμενες φορολογικές υποχρεώσεις	2.773	(1.318)	1.455
Υποχρεώσεις παροχών προσωπικού λόγω εξόδου από την υπηρεσία	159.782	5.493	165.275

Ο παρακάτω πίνακας παρουσιάζει ένα απόσπασμα από την κατάσταση οικονομικής θέσης υποθέτοντας πως η εφαρμογή της αλλαγής στο ΔΛΠ 19 θα είχε γίνει από την 1 Ιανουαρίου 2020

	31 Δεκεμβρίου 2019 όπως δημοσιεύτηκε	Επίδραση αλλαγής του ΔΛΠ 19	1 Ιανουαρίου 2020 μετά την επίδραση της αλλαγής του ΔΛΠ 19
Ιδια κεφάλαια			
Αποτελέσματα εις νέον	935.648	(3.949)	931.699
Μακροπρόθεσμες υποχρεώσεις			
Αναβαλλόμενες φορολογικές υποχρεώσεις	182.065	(1.247)	180.818
Υποχρεώσεις παροχών προσωπικού λόγω εξόδου από την υπηρεσία	147.074	5.196	152.270

ΕΛΛΗΝΙΚΑ ΠΕΤΡΕΛΑΙΑ ΣΥΜΜΕΤΟΧΩΝ Α.Ε.
Οικονομικές καταστάσεις σύμφωνα με
τα ΔΠΧΑ για τη χρήση που έληξε 31 Δεκεμβρίου 2021
(Ποσά σε χιλιάδες Ευρώ εκτός εάν αναφέρεται διαφορετικά)

Εάν η αλλαγή του ΔΛΠ 19 είχε εφαρμοστεί από την 1 Ιανουαρίου 2020, αυτό θα είχε ως αποτέλεσμα ένα επιπλέον έξοδο στις ζημιές προ φόρων ύψους €0,2 εκατ. αλλά και επιπλέον αναλογιστικές ζημιές ύψους €0,1 εκατ. στα λοιπά συνολικά εισοδήματα.

Η μεταβολή στις υποχρεώσεις για συνταξιοδοτικές παροχές είναι η ακόλουθη:

	Παρούσα Αξία Υποχρεώσεων	Εύλογη αξία στοιχείων ενεργητικού	Σύνολο
Υπόλοιπο 1 Ιανουαρίου 2020	149.731	(2.657)	147.074
Κόστος τρέχουσας απασχόλησης	7.778	-	7.778
Χρηματοοικονομικά έξοδα/ (έσοδα)	1.470	(29)	1.441
Κόστος παλαιότερης απασχόλησης και (κέρδη)/ ζημιές από τακτοποιήσεις	618	-	618
Σύνολο χρεώσεων στα αποτελέσματα	9.866	(29)	9.837
Επαναμετρήσεις στις αναλογιστικές παραδοχές:			
Απόδοση των στοιχείων ενεργητικού, εξαιρουμένου του ποσού που συμπεριλαμβάνεται στα χρηματοοικονομικά έξοδα/(έσοδα)	-	-	-
- (Κέρδη)/Ζημιές από μεταβολή χρηματοοικονομικών παραδοχών	5.134	-	5.134
- (Κέρδη)/Ζημιές από εμπειρικές προσαρμογές	3.176	(6)	3.170
Σύνολο χρεώσεων στα λοιπά συνολικά εισοδήματα	8.310	(6)	8.304
Καταβολές παροχών άμεσα από την Εταιρεία/ εισφορές της Εταιρείας στα στοιχεία ενεργητικού	(4.768)	(665)	(5.433)
Καταβολές παροχών από τα στοιχεία ενεργητικού	(716)	716	-
Πληρωμές για τακτοποιήσεις από τα στοιχεία ενεργητικού	-	-	-
Υπόλοιπο 31 Δεκεμβρίου 2020	162.423	(2.641)	159.782
Επίδραση αλλαγής λογιστικής πολιτικής (ΔΛΠ 19)	5.493	-	5.493
Υπόλοιπο 1 Ιανουαρίου 2021	167.916	(2.641)	165.275
Κόστος τρέχουσας απασχόλησης	8.387	-	8.387
Χρηματοοικονομικά έξοδα/ (έσοδα)	1.304	(21)	1.283
Ζημιές από τακτοποιήσεις	6.550	-	6.550
Σύνολο χρεώσεων στα αποτελέσματα	16.241	(21)	16.220
Επαναμετρήσεις στις αναλογιστικές παραδοχές:			
- (Κέρδη)/Ζημιές από μεταβολή χρηματοοικονομικών παραδοχών	11.469	-	11.469
- (Κέρδη)/Ζημιές από εμπειρικές προσαρμογές	3.646	(16)	3.630
Σύνολο χρεώσεων στα λοιπά συνολικά εισοδήματα	15.115	(16)	15.099
Καταβολές παροχών άμεσα από την Εταιρεία/ εισφορές της Εταιρείας στα στοιχεία ενεργητικού	(22.023)	(360)	(22.383)
Καταβολές παροχών από τα στοιχεία ενεργητικού	(594)	594	-
Υπόλοιπο 31 Δεκεμβρίου 2021	176.655	(2.444)	174.211

Οι μη προεξοφλημένες παροχές συνταξιοδότησης λήγουν ως ακολούθως:

Υπόλοιπο 31 Δεκεμβρίου 2021	Έως			Άνω των 5 ετών	Σύνολο
	1 έτος	1 - 2 έτη	2 - 5 έτη		
Συνταξιοδοτικές παροχές	11.988	19.566	31.378	126.700	189.632

Τα περιουσιακά στοιχεία των προγραμμάτων επενδύθηκαν ως ακολούθως:

	31 Δεκεμβρίου 2021				31 Δεκεμβρίου 2020			
	Εισηγμένα	Μη εισηγμένα	Σύνολο	%	Εισηγμένα	Μη εισηγμένα	Σύνολο	%
Τίτλοι συμμετοχών	95	-	95	4%	90	-	90	3%
Ομόλογα:								
- Κρατικά ομόλογα	1.030	-	1.030	42%	1.120	-	1.120	42%
- Εταιρικά ομόλογα	1.028	-	1.028	42%	1.088	-	1.088	41%
Επενδυτικά κεφάλαια	237	-	237	10%	253	-	253	10%
Ταμειακά διαθέσιμα και ταμειακά ισοδύναμα	54	-	54	2%	90	-	90	3%
Σύνολο	2.444	-	2.444		2.641	-	2.641	

Οι κύριες αναλογιστικές παραδοχές που χρησιμοποιήθηκαν έχουν ως εξής:

	31 Δεκεμβρίου 2021	31 Δεκεμβρίου 2020
Προεξοφλητικό επιτόκιο	0,84%	0,80%
Μελλοντικές αυξήσεις μισθών	2,05% - 2,50%	1,20% - 2,50%
Πληθωρισμός	2,05%	1,20%

Η ανάλυση ευαισθησίας της υποχρέωσης καθορισμένων παροχών στο προσωπικό λόγω εξόδου από την υπηρεσία σε αλλαγές στις κύριες σταθμισμένες παραδοχές είναι η ακόλουθη:

	Επίδραση στην υποχρέωση		
	Μεταβολή της παραδοχής	Αύξηση στην υποχρέωση	Μείωση στην υποχρέωση
Προεξοφλητικό επιτόκιο	0,50%	(4,74)%	5,14%
Μελλοντικές αυξήσεις μισθών	0,50%	5,05%	-

Η παραπάνω ανάλυση ευαισθησίας βασίζεται σε μία μεταβολή της παραδοχής διατηρώντας όλες τις άλλες παραδοχές σταθερές. Στην πράξη, υπάρχει μικρή πιθανότητα να συμβεί αυτό, καθώς οι μεταβολές στις παραδοχές μπορεί να συνδέονται μεταξύ τους. Κατά τον υπολογισμό της ευαισθησίας της υποχρέωσης καθορισμένων παροχών στο προσωπικό λόγω εξόδου από την υπηρεσία στις κύριες αναλογιστικές παραδοχές, χρησιμοποιήθηκε η ίδια μέθοδος που χρησιμοποιείται κατά τον υπολογισμό της υποχρέωσης που αναγνωρίζεται στην Κατάσταση Οικονομικής Θέσης (παρούσα αξία της υποχρέωσης καθορισμένων παροχών στο προσωπικό με τη χρήση της αναλογιστικής μεθόδου της προβλεπόμενης πιστωτικής μονάδας (projected unit credit method)).

Οι αναμενόμενες εργοδοτικές εισφορές για την επόμενη χρήση, προς τα προγράμματα καθορισμένων παροχών προσωπικού είναι €0,3 εκατ. Η μέση σταθμισμένη διάρκεια των προγραμμάτων είναι 10 έτη (2020: 10 έτη).

22. Προβλέψεις

Η κίνηση των προβλέψεων για το 2021 και το 2020, έχει ως εξής:

	Νομικές υποθέσεις	Προβλέψεις για περιβαλλοντικές δαπάνες	Προβλέψεις
1η Ιανουαρίου 2020	7.797	15.000	22.797
Χρεώσεις/(Πιστώσεις) στην κατάσταση συνολικών εισοδημάτων:			
Ποσά που ανακτήθηκαν κατά τη χρήση	(510)	-	(510)
31 Δεκεμβρίου 2020	7.287	15.000	22.287
Διάφορες κινήσεις /ανακατανομές	70	(70)	-
Ποσά που ανακτήθηκαν κατά τη χρήση	(39)	-	(39)
31 Δεκεμβρίου 2021	7.318	14.930	22.248

Οι προβλέψεις στις 31 Δεκεμβρίου 2021 περιλαμβάνουν ποσά για νομικές υποθέσεις και περιβαλλοντική αποκατάσταση.

23. Λοιπές μακροπρόθεσμες υποχρεώσεις

	31 Δεκεμβρίου 2021	31 Δεκεμβρίου 2020
Επιχορηγήσεις	6.471	7.063
Προμηθευτές και λοιπές υποχρεώσεις	5.485	5.622
Υπόλοιπο τέλους χρήσεως	11.956	12.685

Επιχορηγήσεις

Οι επιχορηγήσεις αφορούν σε αγορά ενσώματων πάγιων περιουσιακών στοιχείων. Η απόσβεση για το 2021 ανέρχεται σε €0,7 εκατ. (2020: €0,7 εκατ.).

Προμηθευτές και λοιπές μακροπρόθεσμες υποχρεώσεις

Οι προμηθευτές και λοιπές μακροπρόθεσμες υποχρεώσεις περιλαμβάνουν ως επί το πλείστον διάφορα λειτουργικά έξοδα και κινδύνους προερχόμενα από τις επιχειρησιακές δραστηριότητες της Εταιρείας.

24. Παράγωγα χρηματοοικονομικά προϊόντα

Παράγωγα σε εύλογη αξία μέσω αποτελεσμάτων

Τύπος παραγώγου αγαθών	Στοιχεία		Στοιχεία	
	Ενεργητικού	Υποχρεώσεις	Ενεργητικού	Υποχρεώσεις
	€	€	€	€
Συμβάσεις ανταλλαγής μελλοντικής τιμής αγαθών - αργό πετρέλαιο και προϊόντα πετρελαίου	-	1.428	-	4.635
Συμβάσεις ανταλλαγής μελλοντικής τιμής αγαθών - δικαιώματα ρύπων EUA	92.143	-	-	-
	92.143	1.428	2.433	4.635

Παράγωγα - Πράξεις αντιστάθμισης κινδύνου

Τύπος παραγώγου αγαθών	Στοιχεία		Στοιχεία	
	Ενεργητικού	Υποχρεώσεις	Ενεργητικού	Υποχρεώσεις
	€	€	€	€
Συμβάσεις ανταλλαγής μελλοντικής τιμής αγαθών - αργό πετρέλαιο και προϊόντα πετρελαίου	-	786	7.512	-
Σύνολο	92.143	2.214	9.945	4.635
Κυκλοφορούν ενεργητικό				
Συμβάσεις ανταλλαγής τιμής αγαθών (commodity swaps)	92.143	2.214	9.945	4.635
Σύνολο εύλογης αξίας παραγώγων	92.143	2.214	9.945	4.635

Παράγωγα χρηματοοικονομικά στοιχεία χρησιμοποιούνται μόνο για σκοπούς αντιστάθμισης κινδύνου και όχι ως κερδοσκοπικές επενδύσεις. Όμως, όταν τα παράγωγα αυτά στοιχεία δεν πληρούν τις προϋποθέσεις της λογιστικής αντιστάθμισης κινδύνων, τότε ταξινομούνται ως «παράγωγα σε εύλογη αξία μέσω αποτελεσμάτων».

Τα παράγωγα προς πώληση περιλαμβάνουν συμβάσεις ανταλλαγής τιμής αγαθών για δικαιώματα εκπομπής της Ευρωπαϊκής Ένωσης (EUA) (Σημ. 3.1 και 17).

Παράγωγα για αντιστάθμιση ταμειακών ροών

Κατά το έτος που έληξε στις 31 Δεκεμβρίου 2021 μεταφέρθηκε στην κατάσταση αποτελεσμάτων κέρδη επί συμβολαίων, τα οποία διακανονίστηκαν εντός του έτους ύψους €31,8 εκατ. μετά φόρων (2020: ζημιά €25,1 εκατ. μετά φόρων).

Οι υπόλοιπες πράξεις αντιστάθμισης ταμειακών ροών εκτιμάται ότι είναι αποτελεσματικές, ενώ η συνολική μεταβολή στην εύλογη αξία τους ανέρχεται σε κέρδη μετά φόρων €25,5 εκατ. στις 31 Δεκεμβρίου 2021 (2020: €22 εκατ. κέρδος μετά φόρων) και συμπεριλαμβάνεται στα Αποθεματικά αντιστάθμισης κινδύνου (Σημ. 16).

Η συνολική εύλογη αξία ενός παραγώγου αντιστάθμισης κινδύνου κατηγοριοποιείται ως μη κυκλοφορούν στοιχείο ενεργητικού ή παθητικού όταν η ημερομηνία λήξης του είναι μεταγενέστερη των 12 μηνών, ενώ στην αντίθετη περίπτωση κατηγοριοποιείται ως κυκλοφορούν στοιχείο.

Η μέγιστη έκθεση σε πιστωτικό κίνδυνο κατά την ημερομηνία του ισολογισμού ανέρχεται στην εύλογη αξία των στοιχείων ενεργητικού των παραγώγων αυτών όπως απεικονίζεται στην κατάσταση οικονομικής θέσης.

25. Ανάλυση εξόδων ανά είδος (φύση)

	Έτος που έληξε	
	31 Δεκεμβρίου 2021	31 Δεκεμβρίου 2020
Πρώτες ύλες και αναλώσιμα που χρησιμοποιήθηκαν	7.267.763	4.905.525
Παροχές σε εργαζομένους	223.418	216.383
Αποσβέσεις ενσώματων παγίων περιουσιακών στοιχείων και δικαιωμάτων χρήσης παγίων	169.359	160.739
Αποσβέσεις ασώματων παγίων περιουσιακών στοιχείων	5.577	5.872
Κόστος μεταφοράς και αποθήκευσης	51.760	51.760
Γενικά έξοδα παραγωγής	332.840	170.768
(Κέρδη)/ζημιές από παράγωγα	(37.312)	40.559
Υποτίμηση αποθεμάτων	574	6.088
Λοιπά έξοδα	53.921	55.003
Σύνολο εξόδων	8.067.899	5.612.696
Εξοδα κεφαλαιοποιηθέντα στα έργα υπό κατασκευή	(7.258)	(21.000)
Σύνολο κόστους πωληθέντων, εξόδων διοίκησης και διάθεσης	8.060.641	5.591.696

Τα λοιπά έξοδα αποτελούνται κυρίως από δαπάνες συντήρησης εγκαταστάσεων, ασφαλιστικές δαπάνες, προβλέψεις για επισφαλή υπόλοιπα πελατών, κόστος εταιρικής κοινωνικής ευθύνης, δαπάνες και υπηρεσίες από τρίτους (συμβουλευτικές και νομικές), κόστος παροχής υπηρεσιών μηχανογράφησης, καθώς και έξοδα διαφήμισης και προώθησης.

Στα (κέρδη)/ζημιές από παράγωγα περιλαμβάνονται τα παράγωγα που επιμετρούνται στην εύλογη αξία μέσω των αποτελεσμάτων που έχουν διακανονιστεί είτε δεν έχουν ακόμα πραγματοποιηθεί και η επίδραση της αναταξινόμησης των πράξεων αντιστάθμισης κινδύνου (Σημ. 3 και 24).

Οι αμοιβές της Ernst & Young για τις επιτρεπόμενες μη ελεγκτικές υπηρεσίες, οι οποίες προεγκρίθηκαν από την Επιτροπή Ελέγχου της Εταιρείας κατά την διάρκεια της χρήσης, ανέρχονται σε €13 χιλ.

Έξοδα μισθοδοσίας

	Έτος που έληξε	
	31 Δεκεμβρίου 2021	31 Δεκεμβρίου 2020
Μισθοδοσία	150.993	150.988
Εξοδα κοινωνικής ασφάλισης	34.057	36.568
Κόστος προγραμμάτων καθορισμένων εισφορών	9.992	9.434
Κόστος προγραμμάτων καθορισμένων παροχών	12.093	11.166
Λοιπές παροχές σε εργαζομένους	16.283	8.227
Σύνολο	223.418	216.383

Οι λοιπές παροχές περιλαμβάνουν παροχές ιατροφαρμακευτικής και ασφαλιστικής μορφής, έξοδα μεταφοράς και διατροφής. Για τη χρήση που έληξε 31 Δεκεμβρίου 2021, περιλαμβάνεται και το κόστος προγραμμάτων εθελουσίας αποχώρησης προσωπικού, ύψους €6,5 εκατ.

26. Έξοδα ερευνών και ανάπτυξης

Οι δαπάνες για τις δραστηριότητες έρευνας και ανάπτυξης της Εταιρείας εξοδοποιούνται κατά την πραγματοποίησή τους και περιλαμβάνει δαπάνες που συνδέονται με την έρευνα και παραγωγή υδρογονανθράκων.

27. Λοιπά έσοδα / (έξοδα) και λοιπά κέρδη / (ζημιές)

Σημ.	Έτος που έληξε	
	31 Δεκεμβρίου 2021	31 Δεκεμβρίου 2020
Λοιπά λειτουργικά έσοδα και άλλα κέρδη		
	662	797
Εσοδα από αποσβέσεις επιχορηγήσεων	11.958	5.493
Εσοδα από υπηρεσίες προς τρίτους	1.607	1.581
Εσοδα από ενοίκια	152	153
Εσοδα ασφαλιστικών αποζημιώσεων	17	3.518
Κέρδη από πώληση μη κυκλοφορούντων περιουσιακών στοιχείων	1.912	-
Εσοδα από απόσβεση προεξόφλησης μακροπροθέσμων απαιτήσεων/υποχρεώσεων	-	13.261
Αντιστροφή απομείωσης επένδυσης σε συνδεδεμένες επιχειρήσεις	1.618	-
Εσοδα από μεταβίβαση συμμετοχών	7.796	13.642
Λοιπά		
Σύνολο	25.723	38.444
Λοιπά λειτουργικά έξοδα και άλλες ζημιές		
	(10.524)	(18.025)
Εξοδα σχετικά με τον Covid-19	-	-
Κόστος εθελουσίας εξόδου	-	(6.488)
Απόσβεση προεξόφλησης μακροπροθέσμων απαιτήσεων	(37.342)	(7.373)
Απομείωση επένδυσης σε θυγατρικές & συνδεδεμένες επιχειρήσεις	-	(211)
Απομείωση παγίων	(2.260)	(5.619)
Λοιπά		
Σύνολο	(50.126)	(37.715)

Στα λοιπά έσοδα / (έξοδα) συμπεριλαμβάνονται εκτός των άλλων και έσοδα ή έξοδα που δεν σχετίζονται με τις εμπορικές συναλλαγές της Εταιρείας (π.χ. έσοδα από υπεκμίσθωση γραφείων και παροχή υπηρεσιών προσωπικού προς τις θυγατρικές εταιρείες). Η απομείωση επενδύσεων αφορά τις εταιρείες: ΑΣΠΡΟΦΟΣ Α.Ε., ΕΛΠΕ Ε&Π Συμμετοχών Α.Ε και ELPEDISON B.V. (Σημ. 9).

Τα έξοδα που αφορούν Covid-19 ύψους €10,2 εκατ. (31 Δεκεμβρίου 2020: €18 εκατ.) περιλαμβάνουν €6 εκατ. έξοδα μισθοδοσίας που σχετίζονται κυρίως με τις απαιτούμενες τροποποιήσεις προγραμμάτων βάρδιας στα διυλιστήρια. (31 Δεκεμβρίου 2020: €6,5 εκατ.), €4,3 εκατ. για μέτρα προστασίας σε όλες τις εγκαταστάσεις της Εταιρείας (31 Δεκεμβρίου 2020: €2,4 εκατ.), και €0,2 εκατ. από λοιπά σχετικά έξοδα με τον Covid-19 (31 Δεκεμβρίου 2020: €1,1 εκατ.). Επιπλέον, ποσό ύψους €8 εκατ. κατά την περίοδο που έληξε στις 31 Δεκεμβρίου 2020, σχετίζεται με δωρεές στο σύστημα υγείας.

28. Χρηματοοικονομικά έσοδα / (έξοδα)

	Έτος που έληξε	
	31 Δεκεμβρίου 2021	31 Δεκεμβρίου 2020
Εσοδα από τόκους	7.719	9.727
Εξοδα τόκων	(71.070)	(82.588)
Λοιπά χρηματοοικονομικά έσοδα	(21.705)	(20.136)
Εξοδα τόκων μισθώσεων	(1.110)	(1.388)
Χρηματοοικονομικά έσοδα / (έξοδα) - καθαρά	(86.166)	(94.385)

Επιπρόσθετα του χρηματοοικονομικού κόστους που αναφέρεται πιο πάνω, τόκοι ύψους €3,7 εκατ. (2020: €3,1 εκατ.) έχουν κεφαλαιοποιηθεί, όπως αναφέρεται στη Σημ. 6.

29. Κέρδη / (ζημιές) από συναλλαγματικές διαφορές

Τα κέρδη από συναλλαγματικές διαφορές ύψους €16 εκατ. για το έτος που έληξε 31 Δεκεμβρίου 2021, προέρχονται κυρίως από την αποτίμηση τραπεζικών λογαριασμών που εκφράζονται σε ξένο νόμισμα (ως επί το πλείστον σε Δολάρια ΗΠΑ) καθώς και από την αποτίμηση των δανειακών υπολοίπων που εκφράζονται σε ξένο νόμισμα. Το αντίστοιχο ποσό για την περίοδο που έληξε στις 31 Δεκεμβρίου 2020 ήταν κέρδη ύψους €5 εκατ.

30. Φόρος Εισοδήματος

Ο φόρος που αναλογεί στα αποτελέσματα της χρήσης είναι:

	31 Δεκεμβρίου 2021	31 Δεκεμβρίου 2020
Τρέχουσα φορολογική υποχρέωση	-	-
Φόροι προηγούμενων χρήσεων	(5)	(1.800)
Αναβαλλόμενος φόρος (Σημ. 20)	(63.331)	178.177
Σύνολο	(63.336)	176.377

Ο φόρος που αναλογεί στα λοιπά συνολικά έσοδα είναι:

	31 Δεκεμβρίου 2021			31 Δεκεμβρίου 2020		
	Προ Φόρων	Φόρος	Μετά Φόρων	Προ Φόρων	Φόρος	Μετά Φόρων
Επενδύσεις σε συμμετοχικούς τίτλους	(189)	(156)	(345)	(379)	91	(288)
Παράγωγα για αντιστάθμιση ταμειακών ροών	(8.298)	1.976	(6.322)	4.038	(969)	3.069
Αναλογιστικές αυξήσεις (ζημιές) σε συνταξιοδοτικά προγράμματα καθορισμένων παροχών	(15.099)	2.159	(12.940)	(8.304)	1.993	(6.311)
Λοιπά συνολικά έσοδα	(23.586)	3.979	(19.607)	(4.645)	1.115	(3.530)

Ο φορολογικός συντελεστής για τις Ανώνυμες Εταιρείες στην Ελλάδα για το 2021 είναι 22% (2020: 24%). Αυτό εφαρμόστηκε σύμφωνα με τις διατάξεις του Ν.4799/2021, που εκδόθηκε το Μάιο 2021, ο οποίος τροποποίησε τον φορολογικό συντελεστή σε 22% με ισχύ από το φορολογικό έτος 2021 και εφεξής.

Το έξοδο από αναβαλλόμενο φόρο ύψους €63,3 εκατ. που συμπεριλαμβάνεται στη γραμμή του φόρου εισοδήματος, σχετίζεται κυρίως με συμψηφισμό φορολογικών ζημιών που προέκυψαν κατά τη χρήση που έληξε 31 Δεκεμβρίου 2020 και συμψηφίστηκαν στην τρέχουσα περίοδο.

Η αναβαλλόμενη φορολογική απαίτηση της Εταιρείας από ζημιές που μεταφέρονται στις επόμενες χρήσεις στις 31 Δεκεμβρίου 2021 ήταν €39 εκατ. (31 Δεκεμβρίου 2020: €132 εκατ.) Η πλειοψηφία των ζημιών που μεταφέρονται στις επόμενες χρήσεις μπορούν να χρησιμοποιηθούν μέχρι και το 2025. Βάσει των διατάξεων περί υποκεφαλαιοδότησης, το όριο έκπτωσης των πλεοναζουσών δαπανών τόκων, ορίζεται ως 30% επί του φορολογικού EBITDA της εταιρείας. Η σχετική αναβαλλόμενη φορολογική απαίτηση ανήλθε σε €33 εκατ. στις 31 Δεκεμβρίου 2021 (31 Δεκεμβρίου 2020: €20 εκατ.). Το ποσό αυτό μπορεί να συμψηφιστεί με μελλοντικά φορολογικά κέρδη, χωρίς χρονικό περιορισμό (Σημ. 20).

Σύμφωνα με τις ισχύουσες φορολογικές διατάξεις, οι έλεγχοι στις εταιρείες διενεργούνται ως εξής:

Έλεγχοι από τους Ορκωτούς Ελεγκτές – Έκθεση Φορολογικής Συμμόρφωσης

Για τις χρήσεις 2011 και εξής οι ελληνικές εταιρείες που πληρούν συγκεκριμένα κριτήρια, δύνανται να λάβουν ετήσια «Έκθεση Φορολογικής Συμμόρφωσης», όπως προβλέπεται από τον Νόμο 2238/1994, Άρθρο 82, παρ. 5 και το Νόμο 4174/2013, άρθρο 65Α, από τους τακτικούς τους ορκωτούς ελεγκτές-λογιστές, ως προς τη συμμόρφωσή τους με τις διατάξεις της κείμενης φορολογικής νομοθεσίας. Η έκδοση Έκθεσης Φορολογικής Συμμόρφωσης υποκαθιστά, εφόσον πληρούνται οι σχετικές προϋποθέσεις, τον έλεγχο από τη Δημόσια Αρχή, η οποία όμως διατηρεί το δικαίωμα μεταγενέστερου ελέγχου χωρίς να περαιώνει τις φορολογικές της υποχρεώσεις για την οικεία διαχειριστική χρήση.

Η Εταιρεία έχει λάβει εκθέσεις φορολογικής συμμόρφωσης με γνώμη χωρίς επιφύλαξη, έως και τη χρήση 2020, ενώ εκτιμά ότι το ίδιο θα λάβει και για το 2021.

Έλεγχοι από τις φορολογικές αρχές

Η Εταιρεία έχει ελεγχθεί φορολογικά για τις χρήσεις που έληξαν έως και την 31 Δεκεμβρίου 2014.

Ανεξάρτητα από την πιθανότητα διενέργειας μελλοντικών φορολογικών ελέγχων η Διοίκηση εκτιμά ότι δεν θα προκύψουν σημαντικές επιπρόσθετες φορολογικές επιβαρύνσεις από τον έλεγχο των μη ελεγμένων φορολογικών χρήσεων, πέρα από αυτές που αναφέρονται και συμπεριλαμβάνονται ήδη στις οικονομικές καταστάσεις για τη χρήση που έληξε 31 Δεκεμβρίου 2021 (Σημ. 34).

Στις 31 Δεκεμβρίου 2021, το ποσό των εισπρακτέων φόρων εισοδήματος περιλαμβάνει ποσό ύψους €13,9 εκατ. που προπληρώθηκαν από την Εταιρεία σε σχέση με τις επίδικες φορολογικές υποθέσεις για φόρους εισοδήματος, όπως αναφέρεται στις Σημ. 2.19, 4 και 33 (2020: €32,1 εκατ.). Ο χρόνος ολοκλήρωσης των ως άνω ένδικων μέσων δεν δύναται να προβλεφθεί και η Εταιρεία έχει κατατάξει τα σχετικά ποσά στο κυκλοφορούν ενεργητικό.

Η συμφωνία του φόρου που υπολογίζεται επί του λογιστικού φορολογητέου κέρδους και του πραγματικού φόρου εισοδήματος που εμφανίζεται στα αποτελέσματα παρατίθεται στον παρακάτω πίνακα:

	Έτος που έληξε	
	31 Δεκεμβρίου 2021	31 Δεκεμβρίου 2020
Κέρδη/(ζημιές) προ φόρων	293.017	(515.141)
Φόρος υπολογισμένος με βάση ισχύοντες φορολογικούς συντελεστές	(64.464)	123.634
Εσοδα που δεν υπόκεινται σε φόρο εισοδήματος	5.018	12.368
Εξοδα που δεν εκπίπτουν για φορολογικούς σκοπούς	(5.605)	(4.878)
Μεταβολές στην αναβαλλόμενη φορολογία λόγω αλλαγής στο φορολογικό συντελεστή	1.257	-
Μεταβολές στο φόρο εισοδήματος προηγούμενων ετών	(5)	(1.800)
Αναβαλλόμενη φορολογία στη διανομή των μετοχών του ΔΕΣΦΑ από τη ΔΕΠΑ	-	46.556
Λουπές κινήσεις	463	497
Φόροι	(63.336)	176.377
Πραγματικός φορολογικός συντελεστής	(23,4)%	(31,1)%

31. Κέρδη/(Ζημιές) ανά μετοχή

Τα βασικά κέρδη/(ζημιές) ανά μετοχή υπολογίζονται διαιρώντας το καθαρό κέρδος/(ζημιά) που αναλογεί στους μετόχους της Εταιρίας με το μέσο σταθμισμένο αριθμό μετοχών κατά τη διάρκεια της περιόδου αναφοράς, αφαιρουμένου του σταθμισμένου μέσου όρου των ιδίων μετοχών. Στις 31 Δεκεμβρίου 2021 και 2020 τα δικαιώματα προαίρεσης επί μετοχών είχαν εξασκηθεί ή λήξει και δεν υπήρχαν ίδιες μετοχές. Τα απομειωμένα κέρδη/(ζημιές) ανά μετοχή ισούνται με τα βασικά κέρδη/(ζημιές) ανά μετοχή στις 31 Δεκεμβρίου 2021.

	Έτος που έληξε	
	31 Δεκεμβρίου 2021	31 Δεκεμβρίου 2020
Κέρδη/(Ζημιές) ανά μετοχή (σε Ευρώ ανά μετοχή)	0,75	(1,11)
Καθαρά κέρδη/(ζημιές) που αναλογούν σε κοινές μετοχές (Σε χιλιάδες Ευρώ)	229.681	(338.764)
Μέσος αριθμός κοινών μετοχών	305.635.185	305.635.185

32. Μερίσματα

Στις 27 Φεβρουαρίου 2020, το Διοικητικό Συμβούλιο πρότεινε στη Γενική Συνέλευση των μετόχων τη διανομή τελικού μερίσματος €0,25 ανά μετοχή η οποία εγκρίθηκε προς διανομή στις 24 Ιουνίου 2020. Το ποσό του τελικού μερίσματος για το 2019 ανέρχεται σε €76,4 εκατ. και εξοφλήθηκε τον Ιούλιο 2020.

Το Διοικητικό Συμβούλιο στη συνεδρίαση του στις 25 Φεβρουαρίου 2021, πρότεινε στη Γενική Συνέλευση των μετόχων τη διανομή μερίσματος χρήσης 2020, ποσού €0,10 ανά μετοχή, η οποία εγκρίθηκε προς διανομή στις 30 Ιουνίου 2021. Το συνολικό μέρισμα ανέρχεται σε €30,6 εκ. και εξοφλήθηκε τον Ιούλιο 2021.

Το Διοικητικό Συμβούλιο στη συνεδρίαση του στις 24 Φεβρουαρίου 2022, αποφάσισε να προτείνει προς διανομή κέρδη παρελθουσών χρήσεων ποσού €0,30 ανά μετοχή καθώς και να προτείνει στην Ετήσια Γενική Συνέλευση τελικό μέρισμα ύψους €0,10 ανά μετοχή για τη χρήση 2021. Το συνολικό μέρισμα ανέρχεται σε €122,3 εκατ.. Το τελικό μέρισμα υπόκειται σε έγκριση από την Ε.Γ.Σ. στις 9 Ιουνίου 2022.

Το Διοικητικό Συμβούλιο δεν ενέκρινε κάποια αλλαγή στην πολιτική μερισμάτων του Ομίλου στο σύνολό της και θα επαναξιολογήσει την πληρωμή επιπρόσθετου μερίσματος ή επιπρόσθετου ειδικού μερίσματος εντός του 2022.

33. Ταμειακές ροές από λειτουργικές δραστηριότητες

	Σημ.	Έτος που έληξε	
		31 Δεκεμβρίου 2021	31 Δεκεμβρίου 2020
Κέρδη προ φόρων		293.017	(515.141)
Προσαρμογές για:			
Αποσβέσεις ενσώματων παγίων και άυλων περιουσιακών στοιχείων	6,7	169.359	161.976
Απομείωση αξίας παγίων	8	5.577	5.872
Αποσβέσεις επιχορηγήσεων παγίου ενεργητικού	27	(662)	(797)
Χρηματοοικονομικά έξοδα/(έσοδα) - καθαρά	28	86.166	94.385
Προβλέψεις και διαφορές αποτιμήσεων	17	238.677	119.937
Αποσβέσεις εξόδων μακροπροθέσμων συμβολαίων (Κέρδη)/Ζημιές από εκποίηση παγίων	27	(1.912)	6.488
Συναλλαγματικές ζημιές/(κέρδη)	29	7	(3.518)
Εσοδα από μερίσματα		(16.007)	(4.988)
		(22.809)	(51.533)
		751.413	(187.319)
Μεταβολές Κεφαλαίου κίνησης			
(Αύξηση) / Μείωση αποθεμάτων		(642.101)	298.461
(Αύξηση) / Μείωση απαιτήσεων		(174.616)	178.198
Αύξηση / (Μείωση) υποχρεώσεων		163.336	22.769
		(653.381)	499.428
Καθαρές ταμειακές ροές από λειτουργικές δραστηριότητες		98.032	312.109

34. Ενδεχόμενες υποχρεώσεις και νομικές υποθέσεις

Η Εταιρεία έχει ενδεχόμενες υποχρεώσεις σε σχέση με τραπεζικές και λοιπές εγγυήσεις που έχει δώσει, και σε σχέση με λοιπά θέματα που προκύπτουν στα πλαίσια των εμπορικών του συναλλαγών. Τα πιο σημαντικά ζητήματα παρουσιάζονται στη συνέχεια

Επιχειρηματικά θέματα

(α) Εκκρεμείς υποθέσεις

Η Εταιρεία εμπλέκεται σε διάφορες νομικές υποθέσεις και έχει διάφορες υποχρεώσεις σε εκκρεμότητα σχετικές με τις συνήθεις δραστηριότητές της. Με βάση τις διαθέσιμες μέχρι σήμερα πληροφορίες, η διοίκηση πιστεύει ότι η έκβαση των υποθέσεων αυτών δεν θα έχει σημαντική επίδραση στα αποτελέσματα της Εταιρείας ή στη χρηματοοικονομική της θέση και ότι δεν χρειάζονται επιπλέον προβλέψεις, πέραν αυτών που ήδη περιλαμβάνονται στις οικονομικές καταστάσεις.

Κατά τη διάρκεια της τρέχουσας και των προηγούμενων χρήσεων καταλογίστηκαν στην Εταιρεία τέλη και πρόστιμα χρήσης υπεδάφους για τη διέλευση αγωγών από τους εκάστοτε Δήμους. Το συνολικό ποσό που έχει καταλογιστεί ανέρχεται σε €53,3 εκατ. στις 31 Δεκεμβρίου 2021 (2020: €39,4 εκατ), ενώ ποσό ύψους €19,4 εκατ. (2020: €14 εκατ.) έχει καταβληθεί, όπως απαιτείται προκειμένου η Εταιρεία να προσφύγει κατά των ανωτέρω καταλογισμών και έχει καταχωρηθεί ως απαίτηση στην κατάσταση οικονομικής θέσης στους «Πελάτες και λοιπές απαιτήσεις».

Αναφορικά με τις υποθέσεις αυτές η Εταιρεία έχει ασκήσει όλα τα ένδικα μέσα και εκτιμά ότι είναι περισσότερο πιθανό να υπάρξει θετική έκβαση για το σύνολο των υποθέσεων αυτών.

Κατά τη διάρκεια της χρήσης που έληξε 31 Δεκεμβρίου 2020, η Εταιρεία έλαβε πιστωτικά τιμολόγια από τη ΔΕΠΑ Α.Ε. συνολικού ποσού € 7,3 εκατ. σε συνέχεια θετικής έκβασης της προσφυγής της δεύτερης κατά της εταιρίας Botas Petroleum Pipeline Corporation (“Botas”), υπό την αίρεση ότι το παραπάνω ποσό ενδέχεται να επιστραφεί σε περίπτωση που ευδοκιμήσει η αγωγή ακύρωσης της

διαιτητικής απόφασης την οποία έχει ασκήσει ήδη η εταιρία Botas. Η Εταιρεία δε θεωρεί πιθανό ένα τέτοιο ενδεχόμενο και ως εκ τούτου δεν έχει σχηματίσει σχετική πρόβλεψη

(β) Εγγυητικές επιστολές

Η Εταιρεία έχει εκδώσει επιστολές διαβεβαιώσεων και εγγυητικές επιστολές προς τράπεζες για δάνεια που αυτές έχουν χορηγήσει σε θυγατρικές και συγγενείς εταιρείες, το ανεξόφλητο υπόλοιπο των οποίων την 31 Δεκεμβρίου 2021 ανερχόταν στο ισόποσο των €783 εκατ. (31 Δεκεμβρίου 2020: €1.006 εκατ.).

Στις 31 Δεκεμβρίου 2021, η Εταιρεία είχε δώσει τραπεζικές εγγυητικές επιστολές υπέρ των θυγατρικών και των συνδεδεμένων εταιριών του Ομίλου ύψους €19 εκατ. (31 Δεκεμβρίου 2020: €20,3 εκατ.) και €15,6 εκατ. (31 Δεκεμβρίου 2020: €8,5 εκατ.) αντίστοιχα και εταιρικές εγγυητικές επιστολές ύψους €7,9 εκατ. (31 Δεκεμβρίου 2020: €11,3 εκατ.). Επιπλέον στις 31 Δεκεμβρίου 2021 είχαν δοθεί στα τελωνεία για διακίνηση προϊόντων τελούντων σε αναστολή ενδοομιλικές εταιρικές εγγυητικές επιστολές ύψους €46,6 εκατ. (31 Δεκεμβρίου 2020: €46,6 εκατ.).

Φορολογικά και τελωνειακά θέματα

Το φορολογικό πλαίσιο και οι φορολογικές πρακτικές στην Ελλάδα, οι οποίες καθορίζουν τη φορολογική βάση, ενδέχεται να οδηγήσουν σε εγγενείς αβεβαιότητες, λόγω της πολυπλοκότητάς τους, καθώς και του γεγονότος ότι υπόκεινται σε μεταβολές και εναλλακτικές ερμηνείες από τις αρμόδιες αρχές σε διαφορετικές χρονικές στιγμές αλλά και μεταξύ διαφορετικών εταιριών. Ως εκ τούτου, ενδέχεται να υπάρξουν κατηγορίες δαπανών ή χειρισμών διαφόρων ζητημάτων, για τις οποίες μία εταιρεία μπορεί να αξιολογηθεί σε διαφορετική βάση από εκείνη που εφαρμόστηκε κατά τη διάρκεια προετοιμασίας της φορολογικής δήλωσης ή της σύνταξης των οικονομικών καταστάσεων. Με βάση την εμπειρία του παρελθόντος, οι φορολογικοί έλεγχοι διενεργούνταν από τις Φορολογικές Αρχές κατά μέσο όρο 5-7 χρόνια μετά την υποβολή της φορολογικής δήλωσης. Επιπλέον, στις περιπτώσεις όπου ένας φορολογικός έλεγχος οδηγεί σε διαφορετική εκτίμηση από αυτή της εταιρείας, η διαδικασία επίλυσης του ζητήματος ακολουθεί συνήθως τη δικαστική οδό, διαδικασία η οποία περιλαμβάνει διάφορες φάσεις και ενδέχεται να διαρκέσει αρκετά χρόνια προκειμένου να καταλήξει σε οριστική και αμετάκλητη απόφαση. Μία εταιρεία δύναται να εμπλακεί σε αυτή τη δικαστική διαδικασία εάν και εφόσον καταβάλει προκαταβολικά το 50% του συνολικού φόρου και των προσαυξήσεων που έχουν εκτιμηθεί από το φορολογικό έλεγχο.

Όλα τα ανωτέρω οδηγούν σε εγγενείς δυσκολίες αναφορικά με τον προσδιορισμό και τη λογιστική αντιμετώπιση των φορολογικών υποχρεώσεων. Ως αποτέλεσμα, η διοίκηση στοχεύει στον καθορισμό της πολιτικής της βάσει ειδικής νομοθεσίας διαθέσιμης κατά τη στιγμή της λογιστικής αντιμετώπισης μιας συναλλαγής, μέσω λήψης εξειδικευμένων νομικών και φορολογικών συμβουλών σε μεμονωμένες περιπτώσεις, καθώς και αξιοποιώντας την εμπειρία από αποφάσεις προηγούμενων φορολογικών ελέγχων, συμπεριλαμβανομένων των σχετικών δικαστικών αποφάσεων. Αυτή η διαδικασία εξασφαλίζει ότι οι οικονομικές καταστάσεις αντανακλούν όλες τις σημαντικές φορολογικές και τελωνειακές υποχρεώσεις, όσο το δυνατόν ακριβέστερα και πληρέστερα.

(α) Ανέλεγκτες χρήσεις – Επίδικες φορολογικές υποθέσεις

Όπως εξηγείται και στη Σημ. 30, έχουν ολοκληρωθεί έλεγχοι από τις Φορολογικές Αρχές έως και τη χρήση που έληξε 31 Δεκεμβρίου 2014. Οι χρήσεις έως και το 2015 έχουν παραγραφεί σύμφωνα με τις σχετικές γενικές διατάξεις.

Οι Εκθέσεις Φορολογικού Ελέγχου για τις χρήσεις που έληξαν στις 31 Δεκεμβρίου 2010 και 31 Δεκεμβρίου 2011, ελήφθησαν τον Δεκέμβριο του 2017 και υπόκεινται σε νομική αμφισβήτηση από την Εταιρεία. Συνοπτικά, οι εκθέσεις αξιώνουν πρόσθετους φόρους ύψους €22,5 εκατ. και πρόστιμα €23,5 εκατ. για κονδύλια που αφορούν σε τέλος χαρτοσήμου, διάφορες μη εκπιπτόμενες δαπάνες και άλλες προσαρμογές φόρου εισοδήματος. Η Εταιρεία, αφού μελέτησε τις εκθέσεις των φορολογικών ελέγχων, αμφισβήτησε τους επιβληθέντες επιπρόσθετους φόρους και προσαυξήσεις (τα οποία υπερβαίνουν τα ποσά που έχουν ήδη συμπεριληφθεί στις κανονικές φορολογικές δηλώσεις της εταιρείας) και προχώρησε σε όλες τις προβλεπόμενες από τις σχετικές διατάξεις ενέργειες και ένδικα μέσα προσφυγής κατά αυτών των ποσών.

Παρά το γεγονός ότι η Εταιρεία έχει αμφισβητήσει την επιβολή πρόσθετων φόρων, εντούτοις υποχρεούται να καταβάλει το 50% των καταλογισμένων ποσών (φόρων και προστίμων) από τους πιο πάνω φορολογικούς ελέγχους προκειμένου να έχει το δικαίωμα να ασκήσει ένδικα μέσα. Η καταβολή των απαιτούμενων ποσών πραγματοποιήθηκε, εντός των προβλεπόμενων προθεσμιών, ενώ τα υπόλοιπα ποσά συμψηφίστηκαν από τις Αρχές με επιστρεπτέα ποσά φόρων στο σύνολό τους, εντός του 2018. Το σύνολο των ποσών αυτών, περιλαμβάνεται σε λογαριασμούς απαιτήσεων από φόρους εισοδήματος, εάν το ποσό αφορά σε φόρο εισοδήματος, ή στους πελάτες και λοιπές απαιτήσεις, εάν το ποσό αφορά σε άλλους φόρους, καθώς η Εταιρεία εκτιμά ότι θα επιτύχει στις προσφυγές της. Όσον αφορά τις προσαυξήσεις οι εκθέσεις αξιώνουν ποσό ίσο με το 120% του αρχικού φόρου, αντί του προβλεπόμενου 50%. Το ποσό αυτό αμφισβητείται επίσης δικαστικά από την Εταιρεία.

Επί των παραπάνω προσφυγών, εκδόθηκαν το Μάρτιο 2021 οι Αποφάσεις του Διοικητικού Εφετείου Αθηνών, σύμφωνα με τις οποίες συνοπτικά: διαγράφονται καταλογισθείσες λογιστικές διαφορές και πρόσθετοι φόροι και επιστρέφεται συνολικό ποσό ύψους € 18,2 εκατ., επιπλέον, όσον αφορά στο χαρτόσημο, γίνονται δεκτές εν μέρει οι προσφυγές και επιστρέφονται πρόσθετοι φόροι ύψους 3,8 εκατ.. Η Εταιρεία έχει προβεί στην άσκηση αναίρεσεων, στο βαθμό που δεν έγιναν δεκτές οι προσφυγές της και πιστεύει ότι το αποτέλεσμα αυτών θα είναι υπέρ της.

Επί του παρόντος, έχει ληφθεί εντολή ελέγχου για τη χρήση που έληξε στις 31 Δεκεμβρίου 2012, η οποία σύμφωνα με τις γενικές διατάξεις, έχει παραγραφεί.

Εντός του Μαρτίου 2020 ελήφθη νέα εντολή ελέγχου, για έλεγχο των χρήσεων 2014 έως και 2017, ο οποίος σχετίζεται με συγκεκριμένα φορολογικά θέματα. Η σχετική Έκθεση Ελέγχου επιδόθηκε τον Φεβρουάριο 2021 χωρίς ευρήματα.

Επιπλέον, εντός του Ιουλίου του 2020, ελήφθη νέα εντολή τακτικού ελέγχου για τη χρήση 2014, για το σύνολο των φορολογικών θεμάτων. Ο έλεγχος αυτός ολοκληρώθηκε και εντός του Δεκεμβρίου 2020 κοινοποιήθηκαν τα οριστικά φύλλα και Εκθέσεις Ελέγχου. Συνοπτικά, οι εκθέσεις αξιώνουν πρόσθετα ποσά ύψους € 16,2 εκατ., προστίμου € 8,1 εκατ. και προσαυξήσεων € 9,5 εκατ., για κονδύλια που αφορούν σε τέλος χαρτοσήμου, ενώ διάφορες μη εκπιπτόμενες δαπάνες και άλλες προσαρμογές φόρου εισοδήματος, δεν δημιουργούν πρόσθετη οφειλή, καθότι η χρήση 2014 είναι ζημιογόνος. Η Εταιρεία, μελέτησε τις αντίστοιχες εκθέσεις και αμφισβητεί τα επιβληθέντα επιπρόσθετα ποσά και προσαυξήσεις. Εντός του Ιανουαρίου 2021 η Εταιρεία προέβη στην κατάθεση ενδικοφανούς προσφυγής, καταβάλλοντας το προβλεπόμενο ποσό προβεβαίωσης 50% ύψους € 16,9 εκατ., ασκώντας όλες τις προβλεπόμενες από τις σχετικές διατάξεις ενέργειες και ένδικα μέσα κατά των παραπάνω ποσών. Το υπόλοιπο 50% καταβλήθηκε μέσω συμψηφισμού, οπότε έχει πλέον καταβληθεί το σύνολο των καταλογισθέντων ποσών.

Η Εταιρεία θεωρεί ότι θα δικαιωθεί στην άσκηση των προσφυγών της και τα εν λόγω ποσά θα ανακτηθούν. Σημειώνεται ότι σύμφωνα με τις σχετικές διατάξεις, για τις χρήσεις 2011 έως και τη χρήση που έληξε την 31 Δεκεμβρίου 2020, η Εταιρεία, έλαβε από τους τακτικούς ορκωτούς ελεγκτές-λογιστές εκθέσεις φορολογικής συμμόρφωσης, με γνώμη χωρίς επιφύλαξη, όπως προβλέπεται από το Ν.2238/1994, άρθ. 82, παρ. 5 και το Ν. 4174/2013, άρθρο 65Α.

(β) Καταλογιστικές πράξεις τελωνείων

Εντός του 2008, παρελήφθησαν από το Τελωνείο καταλογιστικές πράξεις συνολικού ύψους περίπου €40 εκατ. για φερόμενα τελωνειακά «ελλείμματα» των φορολογικών αποθηκών της Εταιρείας για συγκεκριμένες περιόδους μεταξύ των ετών 2001 – 2005. Η Εταιρεία προσέφυγε κατά των σχετικών πράξεων ενώπιον του Διοικητικού Πρωτοδικείου και η Διοίκηση θεωρεί ότι η υπόθεση θα έχει θετική κατάληξη μετά την ολοκλήρωση της νομικής διαδικασίας.

Ανεξάρτητα από την κατάθεση των παραπάνω προσφυγών, το Τελωνείο προχώρησε σε παρακράτηση ποσού €54 εκατ. (σύνολο καταλογισθέντων ποσών πλέον προσαυξήσεων) βεβαιωμένων επιστροφών ΦΠΑ (Σημ.12). Η Εταιρεία κατέθεσε δύο προσφυγές κατά της φορολογούσας αρχής και κατά του Τελωνείου, ενώπιον των Διοικητικών Πρωτοδικείων Αθηνών και Πειραιώς αντίστοιχα. Το Πρωτοδικείο Αθηνών εξέδωσε απόφαση με την οποία δικαιώνει την Εταιρεία, απορρίπτοντας την εν λόγω παρακράτηση ως μη νόμιμη. Η προσφυγή κατά της καταλογιστικής πράξης 935/2008 ύψους € 3,5 εκατ. έχει εκδικασθεί σε πρώτο βαθμό χωρίς να γίνει δεκτή, η εταιρεία άσκησε αναίρεση η οποία είχε οριστεί στις 9 Ιουνίου 2021 αλλά αναβλήθηκε για τις 9 Φεβρουαρίου 2022. Το Νοέμβριο 2020 εκδικάσθηκε ενώπιον του Διοικητικού Εφετείου Πειραιά, η προσφυγή κατά της καταλογιστικής πράξης 989/2008 ύψους € 35,7 εκατ. και αναμένεται η έκδοση απόφασης.

Η Εταιρεία εκτιμά ότι θα μπορεί να ανακτήσει τα ανωτέρω ποσά.

35. Δεσμεύσεις και συμβατικές υποχρεώσεις

(1) Δεσμεύσεις για κεφαλαιουχικές επενδύσεις

Οι σημαντικότερες συμβατικές υποχρεώσεις της Εταιρείας την 31 Δεκεμβρίου 2021 αφορούν σε δεσμεύσεις για κεφαλαιουχικές επενδύσεις συνολικού ποσού €52 εκατ. (31 Δεκεμβρίου 2019: €41), το μεγαλύτερο μέρος του ποσού σχετίζεται με την αναβάθμιση των διυλιστηρίων.

(2) Ενέγγυες πιστώσεις

Η Εταιρεία είναι πιθανόν να δεχθεί αίτημα από προμηθευτές ώστε να παράσχει τραπεζικές ενέγγυες πιστώσεις, με στόχο να επιτύχει ευνοϊκότερους όρους συναλλαγής και πίστωσης. Στις περιπτώσεις όπου έχει ήδη καταχωρηθεί η υποχρέωση στις οικονομικές καταστάσεις, δεν χρειάζεται περαιτέρω γνωστοποίηση της συγκεκριμένης δέσμευσης. Στις περιπτώσεις όπου η συναλλαγή πραγματοποιείται μετά την ημερομηνία Ισολογισμού, η Εταιρεία δεν υποχρεούται να διακανονίσει την ενέγγυα πίστωση εντός της περιόδου, άρα δεν αναγνωρίζεται και η αντίστοιχη υποχρέωση.

(3) Σύμβαση δικαιώματος πώλησης και αγοράς αποθέματος πετρελαίου

Η εταιρεία ΕΛΛΗΝΙΚΑ ΠΕΤΡΕΛΑΙΑ έχει συνάψει συμβάσεις δικαιωμάτων πώλησης και αγοράς που της δίνουν το δικαίωμα να αγοράσει απόθεμα πετρελαίου, από τη συνδεδεμένη εταιρία ΟΤSM. Τα δικαιώματα πώλησης και αγοράς μπορούν να ασκηθούν από τα συμβαλλόμενα μέρη σε οποιαδήποτε χρονική στιγμή πριν τη λήξη τους υπό ορισμένες προϋποθέσεις. Η τρέχουσα αξία αποτίμησης αυτών

των δικαιωμάτων είναι ασήμαντη γιατί οι όροι της σύμβασης έχουν καθοριστεί έτσι ώστε οι σχετικές συναλλαγές να εκτελεστούν με τρέχουσες τιμές με συνέπεια να έχουν μηδενική επίδραση σε οποιαδήποτε χρονική στιγμή άσκησης των δικαιωμάτων

36. Συναλλαγές με συνδεδεμένα μέρη

Στην κατάσταση συνολικών εισοδημάτων συμπεριλαμβάνονται έσοδα, δαπάνες και έξοδα, τα οποία προκύπτουν από τις συναλλαγές μεταξύ της Εταιρείας και συνδεδεμένων μερών. Τέτοιες συναλλαγές περιλαμβάνουν κυρίως πωλήσεις και αγορές αγαθών και υπηρεσιών στο πλαίσιο της συνήθους λειτουργίας της Εταιρείας.

	Έτος που έληξε	
	31 Δεκεμβρίου 2021	31 Δεκεμβρίου 2020
Χρεώσεις σε συνδεδεμένες επιχειρήσεις (πωλήσεις)		
Εταιρείες ομίλου	2.546.111	1.565.689
Συνδεδεμένες εταιρείες	123.959	984.367
Κοινοπραξίες	62.622	698
Σύνολο	2.732.692	2.550.754
Χρεώσεις από συνδεδεμένες επιχειρήσεις (κόστος πωληθέντων)		
Εταιρείες ομίλου	38.885	43.643
Συνδεδεμένες εταιρείες	553.592	747.755
Κοινοπραξίες	126.849	47.536
Σύνολο	719.326	838.934

Στα λοιπά έσοδα/(έξοδα) & λοιπά κέρδη/(ζημιές)-καθαρά για το 2021 συμπεριλαμβάνονται λοιπά έσοδα από θυγατρικές εταιρείες ποσού €10,1 εκατ. (2020: €4,3 εκατ.).

Στην κατάσταση οικονομικής θέσης συμπεριλαμβάνονται υπόλοιπα που προκύπτουν από αγορές/πωλήσεις αγαθών και υπηρεσιών κατά τη συνήθη λειτουργία της επιχείρησης.

	31 Δεκεμβρίου 2021	31 Δεκεμβρίου 2020
Υπόλοιπο προς συνδεδεμένες επιχειρήσεις (Προμηθευτές και λοιπές υποχρεώσεις)		
Εταιρείες ομίλου	11.925	23.086
Συνδεδεμένες εταιρείες	15.329	8.049
Κοινοπραξίες	-	17.301
Σύνολο	27.254	48.436
Υπόλοιπο από συνδεδεμένες επιχειρήσεις (Πελάτες και λοιπές απαιτήσεις)		
Εταιρείες ομίλου	170.802	101.433
Συνδεδεμένες εταιρείες	5.284	48.286
Κοινοπραξίες	48.069	394
Σύνολο	224.155	150.113

Συναλλαγές έχουν πραγματοποιηθεί με τις ακόλουθες συνδεδεμένες εταιρείες:

- α) Θυγατρικές εταιρείες του Ομίλου ΕΛΛΗΝΙΚΑ ΠΕΤΡΕΛΑΙΑ (Σημ. 9)
- β) Συνδεδεμένες Εταιρείες και κοινοπραξίες του Ομίλου που ενοποιούνται με τη μέθοδο της καθαρής θέσης:
 - Εταιρεία Αγωγού Καυσίμων Αεροδρομίου Αθηνών Α.Ε. (ΕΑΚΑΑ)
 - ΔΕΠΑ Εμπορίας Α.Ε. (πρώην Δημόσια Επιχείρηση Αερίου Α.Ε.)

- ΔΕΠΑ Διεθνών Έργων Α.Ε.
- Eipedison B.V.
- Spata Aviation Fuel Company S.A. (SAFCO)
- ΕΛΠΕ Θράκη Α.Ε.
- D.M.E.P. Holdco

Η Εταιρεία έχει εκδώσει επιστολές διαβεβαιώσεων και εγγυητικές επιστολές προς τράπεζες για δάνεια που αυτές έχουν χορηγήσει στην Eipedison B.V, το ανεξόφλητο υπόλοιπο των οποίων την 31 Δεκεμβρίου 2021 ανερχόταν στο ισόποσο των €106 εκατ. (31 Δεκεμβρίου 2019: €102εκατ.).

γ) Συνδεδεμένα μέρη που τελούν υπό κοινό έλεγχο με την Εταιρεία λόγω της κοινής συμμετοχής του Δημοσίου και με τα οποία η Εταιρεία έχει σημαντικές συναλλαγές και υπόλοιπα:

- Δημόσια Επιχείρηση Ηλεκτρισμού Α.Ε. (ΔΕΗ)
- Ελληνικές Ένοπλες Δυνάμεις
- Διαχειριστής Ελληνικού Δικτύου Διανομής Ηλεκτρικής Ενέργειας Α.Ε. (ΔΕΔΔΗΕ)
- Διαχειριστής Εθνικού Συστήματος Φυσικού Αερίου (ΔΕΣΦΑ) Α.Ε.

Κατά τη χρήση που έληξε την 31 Δεκεμβρίου 2021, οι συναλλαγές και τα υπόλοιπα με τα παραπάνω μέρη ήταν τα εξής:

- Πωλήσεις αγαθών και υπηρεσιών €96εκατ. (2020: €111 εκατ.),
- Αγορές αγαθών και υπηρεσιών €35 εκατ. (2020: €49 εκατ.),
- Απαιτήσεις €9 εκατ. (31 Δεκεμβρίου 2020: €8 εκατ.),
- Υποχρεώσεις € μηδέν. (31 Δεκεμβρίου 2020: €16 εκατ.).

δ) Η Εταιρεία διοικείται από τα μέλη του Διοικητικού Συμβουλίου (Εκτελεστικά και Μη Εκτελεστικά Μέλη του Διοικητικού Συμβουλίου της ΕΛΛΗΝΙΚΑ ΠΕΤΡΕΛΑΙΑ) και από τους Γενικούς Διευθυντές. Οι αμοιβές που καταβλήθηκαν ή έχουν λογισθεί προς τους ανωτέρω ανήλθαν σε:

	Έτος που έληξε	
	31 Δεκεμβρίου 2021	31 Δεκεμβρίου 2020
Αμοιβές	5.539	4.576
Παροχές λόγω εξόδου από την υπηρεσία	185	149
Σύνολο	5.724	4.725

ε) Η ΕΛΛΗΝΙΚΑ ΠΕΤΡΕΛΑΙΑ έχει χορηγήσει δάνεια σε θυγατρικές της εταιρείες (Σημ. 10 και 12). Στις 31 Δεκεμβρίου 2021 το υπόλοιπο των δανείων αυτών ανέρχεται σε €127εκατ. (31 Δεκεμβρίου 2020: €104 εκατ.). Τα συνολικά έσοδα τόκων για το 2021 ανήλθαν σε €3 εκατ. (2020: €5 εκατ.). Τα δάνεια είναι κυμαινόμενου επιτοκίου και το μέσο επιτόκιο δανεισμού ήταν 3,56% (2020: 3,64%).

Η Εταιρεία επίσης έχει λάβει δάνεια από θυγατρικές της εταιρείες, το ανεξόφλητο υπόλοιπο των οποίων ανέρχεται σε €255 εκατ. στις 31 Δεκεμβρίου 2021 (31 Δεκεμβρίου 2020: €620 εκατ.). Τα συνολικά έσοδα τόκων για το 2021 ανήλθαν σε €20 εκατ. (2020: €23 εκατ.). Τα δάνεια είναι κυμαινόμενου επιτοκίου και το μέσο επιτόκιο δανεισμού για το 2021 ήταν 3,72% (2020: 4,05%).

37. Γεγονότα μετά την ημερομηνία Ισολογισμού

Στο πλαίσιο του εταιρικού μετασχηματισμού του Ομίλου ΕΛΛΗΝΙΚΑ ΠΕΤΡΕΛΑΙΑ και σε συνέχεια των αποφάσεων της της Έκτακτης Γενικής Συνέλευσης των Μετόχων της 10.12.2021, στις 3 Ιανουαρίου 2022, εγκρίθηκε -δυνάμει της υπ' αριθ. 142903/03.01.2022 απόφασης του Υπουργείου Ανάπτυξης και Επενδύσεων και καταχωρήθηκε στο Γενικό Εμπορικό Μητρώο (Γ.Ε.ΜΗ.) στις 03.01.2022 με Κωδικό Αριθμό Καταχώρησης 2767913- η διάσπαση της ΕΛΛΗΝΙΚΑ ΠΕΤΡΕΛΑΙΑ Α.Ε., με απόσχιση του κλάδου διύλισης, εφοδιασμού και πωλήσεων πετρελαιοειδών και πετροχημικών με σύσταση νέας ανώνυμης εταιρείας, κατ' εφαρμογή των διατάξεων των άρθρων 57 και 59-74 του ν. 4601/2019 και του Ν. 4548/2018.

Σαν αποτέλεσμα των παραπάνω, συστάθηκε νέα ανώνυμη εταιρεία, με την επωνυμία «ΕΛΛΗΝΙΚΑ ΠΕΤΡΕΛΑΙΑ ΜΟΝΟΠΡΟΣΩΠΗ ΑΝΩΝΥΜΗ ΕΤΑΙΡΕΙΑ ΔΙΥΛΙΣΗΣ ΕΦΟΔΙΑΣΜΟΥ ΚΑΙ ΠΩΛΗΣΕΩΝ ΠΕΤΡΕΛΑΙΟΕΙΔΩΝ ΚΑΙ ΠΕΤΡΟΧΗΜΙΚΩΝ», με διακριτικό τίτλο «ΕΛΛΗΝΙΚΑ ΠΕΤΡΕΛΑΙΑ Δ.Ε.Π.Π.Π. Α.Ε.» και εγκρίθηκε το καταστατικό της.

Η ΕΛΛΗΝΙΚΑ ΠΕΤΡΕΛΑΙΑ Α.Ε. κατέστη μοναδική μέτοχος της Επωφελούμενης «ΕΛΛΗΝΙΚΑ ΠΕΤΡΕΛΑΙΑ Δ.Ε.Π.Π.Π. Α.Ε.», λαμβάνοντας το σύνολο των μετοχών της, ήτοι 130.100.000 κοινές ονομαστικές μετοχές, ονομαστικής αξίας €10 εκάστη.

Τέλος, τροποποιήθηκαν τα άρθρα 1 (επωνυμία), 4 (σκοπός) και η παράγραφος 4 του άρθρου 19 (Διοικητικό Συμβούλιο) του καταστατικού της Διασπώμενης, σύμφωνα με την από 10.12.2021 απόφαση της Έκτακτης Γενικής Συνέλευσης των μετόχων της. Η νέα επωνυμία της ΕΛΛΗΝΙΚΑ ΠΕΤΡΕΛΑΙΑ Α.Ε. είναι «ΕΛΛΗΝΙΚΑ ΠΕΤΡΕΛΑΙΑ ΑΝΩΝΥΜΗ ΕΤΑΙΡΕΙΑ ΣΥΜΜΕΤΟΧΩΝ» και ο διακριτικός της τίτλος: «ΕΛΛΗΝΙΚΑ ΠΕΤΡΕΛΑΙΑ ΣΥΜΜΕΤΟΧΩΝ Α.Ε.», ενώ οι μετοχές της παραμένουν εισηγμένες στην Κύρια Αγορά του Χρηματιστηρίου Αθηνών.

Εκτός από τα γεγονότα που ήδη αναγράφονται στην Σημειώσεις 9 και 32 και παραπάνω, δεν έλαβαν χώρα σημαντικά γεγονότα κατά την περίοδο μετά το τέλος της οικονομικής χρήσης και έως την ημερομηνία έγκρισης των οικονομικών καταστάσεων.

Τα πρόσφατα γεωπολιτικά γεγονότα στην Ουκρανία, οι στρατιωτικές ενέργειες από τη Ρωσία και η ενδεχόμενη απάντηση των ευρωπαϊκών χωρών και των Ηνωμένων Πολιτειών με τη μορφή οικονομικών κυρώσεων θα μπορούσαν να επηρεάσουν τις παγκόσμιες αγορές ενέργειας και τις οικονομικές εξελίξεις γενικότερα και ειδικά για την Εταιρεία. Αν και η Εταιρεία προμηθεύεται αργό πετρέλαιο από τη Ρωσία, η τροφοδοσία των διυλιστηρίων της Εταιρείας μπορεί να αντικατασταθεί με άλλους τύπους αργού πετρελαίου, εάν απαιτηθεί, χωρίς να επηρεαστεί η λειτουργία των διυλιστηρίων. Επιπλέον, τους τελευταίους μήνες και μετά την αύξηση των τιμών του φυσικού αερίου, τα διυλιστήρια της Εταιρείας έχουν ελαχιστοποιήσει το φυσικό αέριο ως πρώτη ύλη, αντικαθιστώντας το με προϊόντα πετρελαίου σε σημαντικό βαθμό. Η Εταιρεία παρακολουθεί τις εξελίξεις στην Ουκρανία και σχεδιάζει τις ανάλογες ενέργειες.

Η Εταιρεία θεωρεί αυτά τα γεγονότα ως μη διορθωτικά μετά την περίοδο αναφοράς και η πιθανή επίδραση τους δεν μπορεί να εκτιμηθεί αυτή τη στιγμή.

2. ΕΤΗΣΙΑ ΕΚΘΕΣΗ ΤΟΥ ΔΙΟΙΚΗΤΙΚΟΥ ΣΥΜΒΟΥΛΙΟΥ

Περιεχόμενα

Εισαγωγή.....	0
A. Η Εταιρεία και ο Όμιλος.....	0
A.1 ΕΛΛΗΝΙΚΑ ΠΕΤΡΕΛΑΙΑ (Μητρική Εταιρεία)	2
A.2 Κύριοι Τομείς Δραστηριότητας του Ομίλου	2
B. Σημαντικά Γεγονότα της Χρήσης 2021	12
B.1 Επιχειρησιακό Περιβάλλον	12
α) Παγκόσμια Οικονομία	12
β) Χρηματοοικονομικοί δείκτες	13
γ) Περιβάλλον Πετρελαϊκής Αγοράς ²	14
δ) Ελληνική Οικονομία.....	20
B.2 Επιχειρησιακές Εξελίξεις.....	21
Γ. Ανασκόπηση ανά Κλάδο Δραστηριότητας – Επιδόσεις και Χρηματοοικονομική Θέση	27
Δ. Δήλωση Εταιρικής Διακυβέρνησης.....	33
Δ.1 Κώδικας Εταιρικής Διακυβέρνησης	33
Δ.2 Αποκλίσεις από τον Κώδικα Εταιρικής Διακυβέρνησης.....	35
Δ.3 Άλλες Πρακτικές Εταιρικής Διακυβέρνησης	37
Δ.4 Κύρια Χαρακτηριστικά των Συστημάτων Εσωτερικού Ελέγχου και Διαχείρισης Κινδύνων σε Σχέση με τη Διαδικασία Σύνταξης των Οικονομικών Καταστάσεων και Χρηματοοικονομικών Αναφορών	38
Δ.5 Πληροφοριακά στοιχεία που απαιτούνται κατά το άρθρο 10 παράγραφος 1 της οδηγίας 2004/25/ΕΚ, σχετικά με τις δημόσιες προσφορές εξαγοράς.....	44
Δ.6 Η Γενική Συνέλευση και τα Δικαιώματα των Μετόχων.....	45
Δ.7 Σύνθεση & Λειτουργία Διοικητικού Συμβουλίου, Εποπτικών Οργάνων και Επιτροπών της Εταιρείας.....	50
Ε. Βασικοί Στρατηγικοί Στόχοι και Προοπτικές	81
ΣΤ. Κυριότεροι Κίνδυνοι και Αβεβαιότητες για την Επόμενη Χρήση.....	84
ΣΤ.1 Διαχείριση Χρηματοοικονομικού Κινδύνου	85
ΣΤ.2 Διαχείριση Κινδύνου Κεφαλαίου	88
Ζ. Επιλεγμένοι Εναλλακτικοί Δείκτες Μέτρησης Απόδοσης	89
Η. Μη Χρηματοοικονομική Πληροφόρηση	92
Η.1 Επιχειρηματικό μοντέλο Ομίλου ΕΛΛΗΝΙΚΑ ΠΕΤΡΕΛΑΙΑ.....	92
Η.2. Ευρωπαϊκή Ταξινόμηση.....	94
Η.3 Υγεία, Ασφάλεια, Περιβάλλον	97

H.4 Ανθρώπινο Δυναμικό	104
H.5 Κοινωνία	106
H.6 Ηθική και Διαφάνεια - Κώδικας Δεοντολογίας.....	107
Θ. Συναλλαγές με Συνδεδεμένα Μέρη.....	109
I. Πληροφορίες για τα Χρηματοοικονομικά Μέσα	112
IA. Σημαντικά Γεγονότα που Συνέβησαν από τη Λήξη της Χρήσης μέχρι την Ημερομηνία Υποβολής της Παρούσας Έκθεσης.....	112
IB. Επεξηγηματική Έκθεση του Διοικητικού Συμβουλίου επί των πληροφοριών της παρ.7 άρθρου 4 Ν.3556/2007 (σύμφωνα με την παρ.8 του άρθρου 4 του Ν.3556/2007)	114
Παράρτημα	118
Δομή Ομίλου	118
Βιογραφικά Μελών ΔΣ.....	127

**Ετήσια Έκθεση του Διοικητικού Συμβουλίου της ΕΛΛΗΝΙΚΑ ΠΕΤΡΕΛΑΙΑ Συμμετοχών ΑΕ
επί των Ενοποιημένων και Ατομικών Οικονομικών Καταστάσεων
για τη Χρήση από 1^η Ιανουαρίου έως 31^η Δεκεμβρίου 2021**

Εισαγωγή

Κύριοι Μέτοχοι,

Η παρούσα έκθεση του Διοικητικού Συμβουλίου αφορά στη χρονική περίοδο των δώδεκα μηνών της κλειόμενης χρήσεως (1.1.2021–31.12.2021). Η έκθεση συντάχθηκε και είναι εναρμονισμένη με τις σχετικές διατάξεις των άρθρων 150-154 του Ν. 4548/2018, του άρθρου 4 του Ν. 3556/2007 και την απόφαση με αριθμό 8/754/14.4.2016 του Διοικητικού Συμβουλίου της Επιτροπής Κεφαλαιαγοράς. Οι Ενοποιημένες και Εταιρικές Οικονομικές Καταστάσεις συντάχθηκαν σύμφωνα με τα Διεθνή Πρότυπα Χρηματοοικονομικής Αναφοράς (Δ.Π.Χ.Α.), όπως αυτά έχουν υιοθετηθεί από την Ευρωπαϊκή Ένωση.

Στην παρούσα έκθεση περιέχονται συνοπτικές χρηματοοικονομικές πληροφορίες για την οικονομική κατάσταση και τα αποτελέσματα του Ομίλου (ΕΛΛΗΝΙΚΑ ΠΕΤΡΕΛΑΙΑ) και της μητρικής Εταιρείας ΕΛΛΗΝΙΚΑ ΠΕΤΡΕΛΑΙΑ Συμμετοχών Α.Ε., (πρώην ΕΛΛΗΝΙΚΑ ΠΕΤΡΕΛΑΙΑ Α.Ε., στο εξής «ΕΛΛΗΝΙΚΑ ΠΕΤΡΕΛΑΙΑ» ή «Εταιρεία») περιγραφή των σημαντικών γεγονότων που έλαβαν χώρα κατά την τρέχουσα οικονομική χρήση, περιγραφή των κυριότερων κινδύνων και αβεβαιοτήτων για την επόμενη χρήση, παράθεση των σημαντικών συναλλαγών που πραγματοποιήθηκαν μεταξύ της Εταιρείας και του Ομίλου με τα συνδεδεμένα τους μέρη, παράθεση στοιχείων και εκτιμήσεων ποιοτικού χαρακτήρα για την εξέλιξη των δραστηριοτήτων της Εταιρείας και του Ομίλου κατά την επόμενη χρήση, καθώς και παρουσίαση των σημαντικότερων μη χρηματοοικονομικών πληροφοριών που έχουν αντίκτυπο στην Εταιρεία και τον Όμιλο.

A. Η Εταιρεία και ο Όμιλος

Ο Όμιλος αποτελείται από 72 εταιρείες συμπεριλαμβανομένης και της εισηγμένης στα Χρηματιστήρια Αθηνών και Λονδίνου Μητρικής Εταιρείας. Η κατάσταση των θυγατρικών και συνδεδεμένων εταιρειών, το αντικείμενο τους, το ποσοστό ιδιοκτησίας και η μέθοδος ενοποίησης παρουσιάζονται στους σχετικούς πίνακες του Παραρτήματος (Δομή Ομίλου) της παρούσας έκθεσης. Η τρέχουσα νομική μορφή του Ομίλου είναι αποτέλεσμα της αρχικής συγχώνευσης στο πλαίσιο της εισαγωγής της Μητρικής Εταιρείας στο χρηματιστήριο, που έλαβε χώρα το 1998 και των μετέπειτα εταιρικών συναλλαγών (εξαγορές και συγχωνεύσεις, καθώς και την πρόσφατη εταιρική αναδιοργάνωση της Μητρικής Εταιρείας).

Η επιχειρηματική δομή που εφαρμόζεται στον Όμιλο, η οποία καθορίζει επίσης και την οργανωτική δομή, έχει ιδιαίτερη σημασία για τους σκοπούς διοίκησης του Ομίλου καθώς και για την καλύτερη παρακολούθηση των δραστηριοτήτων του. Συγκεκριμένα όλες οι δραστηριότητες του Ομίλου κατατάσσονται στους κύριους κλάδους (Στρατηγικές Επιχειρησιακές Μονάδες) όπως απεικονίζεται πιο κάτω:

- Διύλιση, Εφοδιασμός και Εμπορία
- Λιανική Εμπορία πετρελαιοειδών, στην Ελλάδα και το εξωτερικό
- Παραγωγή και Εμπορία Πετροχημικών
- Παραγωγή (από συμβατικές και ανανεώσιμες πηγές) & Εμπορία Ηλεκτρικής Ενέργειας και Φυσικό Αέριο
- Έρευνα και Εκμετάλλευση Υδρογονανθράκων

Επιπλέον, ο Όμιλος έχει δραστηριότητα και σε άλλους τομείς οι οποίοι παρά το γεγονός ότι είναι στρατηγικής σημασίας (πχ Τεχνικές Υπηρεσίες) δεν αποτελούν σημαντικό ποσοστό των οικονομικών μεγεθών τού Ομίλου.

A.1 ΕΛΛΗΝΙΚΑ ΠΕΤΡΕΛΑΙΑ (Μητρική Εταιρεία)

Η Μητρική Εταιρεία είναι εισηγμένη στο χρηματιστήριο Αθηνών και παράλληλα οι μετοχές της διαπραγματεύονται μέσω GDRs (Global Depository Receipts) στο χρηματιστήριο του Λονδίνου, ενώ τα ομόλογά, έκδοσης της θυγατρικής της εταιρείας HPF plc, είναι εισηγμένα στο Χρηματιστήριο του Λουξεμβούργου. Η μετοχική της σύνθεση στις 31.12.2021 ήταν:

- Paneuropean Oil and Industrial Holdings S.A.: 47,12%
- Ελληνικό Δημόσιο (ΤΑΙΠΕΔ): 35,48%
- Θεσμικοί και ιδιώτες επενδυτές: 17,04%

A.2 Κύριοι Τομείς Δραστηριότητας του Ομίλου

Οι κύριες δραστηριότητες του Ομίλου καλύπτουν ένα ευρύ φάσμα του κλάδου της ενέργειας, καθιστώντας τον Όμιλο ΕΛΛΗΝΙΚΑ ΠΕΤΡΕΛΑΙΑ έναν από τους πιο σημαντικούς ενεργειακούς ομίλους στη Νοτιοανατολική Ευρώπη.

Τα βασικά σημεία ανά δραστηριότητα συνοψίζονται παρακάτω:

α) Κλάδος Διύλισης, Εφοδιασμού και Εμπορίας

Ο κλάδος διύλισης, εφοδιασμού και εμπορίας αποτελεί τον πυρήνα των δραστηριοτήτων του Ομίλου και τη βασική πηγή εσόδων και κερδοφορίας.

Δραστηριότητες στην Ελλάδα

Η δραστηριότητα στην Ελλάδα εστιάζεται γύρω από τη λειτουργία των τριών διυλιστηρίων του Ομίλου που βρίσκονται στον Ασπρόπυργο, στην Ελευσίνα και στη Θεσσαλονίκη, τα οποία καλύπτουν περίπου 65% της συνολικής διυλιστικής ικανότητας της χώρας, ενώ διαθέτουν συνολικά δεξαμενές αποθήκευσης αργού πετρελαίου και προϊόντων πετρελαίου χωρητικότητας 6.65 εκατ. m³.

Το κάθε διυλιστήριο έχει διαφορετικά τεχνικά χαρακτηριστικά, όπως περιγράφονται στον πιο κάτω πίνακα, τα οποία καθορίζουν την απόδοση και την κερδοφορία του:

Διυλιστήριο	Ημερήσια Δυναμικότητα Διύλισης (Kbpd)	Ετήσια Δυναμικότητα Διύλισης (MT εκ.)	Τύπος Διυλιστηρίου	Δείκτης Συνθετότητας Nelson
Ασπρόπυργος	148	7,5	Cracking (FCC)	9,7
Ελευσίνα	106	5,3	Hydrocracking	12
Θεσσαλονίκη	90	4,5	Hydroskimming	5,8

Το διεθνές περιβάλλον διύλισης λόγω της πανδημίας COVID-19, επιβαρύνθηκε σημαντικά το πρώτο εξάμηνο του 2021. Η ζήτηση στην εγχώρια και τη διεθνή αγορά καυσίμων παρέμεινε σε χαμηλά επίπεδα κάτι το οποίο, σε συνδυασμό και με τα χαμηλά διεθνή περιθώρια διύλισης, διαμόρφωσε δυσμενείς συνθήκες για τον κλάδο διύλισης.

Το παρατεταμένο περιβάλλον χαμηλών περιθωρίων οδήγησε σε ζημιογόνα λειτουργία πολλά διυλιστήρια παγκοσμίως, αλλά και στην περιοχή, με κάποια να προχωράνε σε προσωρινή διακοπή λειτουργίας, ή και οριστική παύση, ή μετατροπή δραστηριοτήτων.

Σε ό,τι αφορά την εγχώρια αγορά, η ζήτηση καυσίμων κίνησης ανέκαμψε σταδιακά το δεύτερο εξάμηνο του 2021, με τα καύσιμα κίνησης να επανέρχονται στα αντίστοιχα επίπεδα του 2019 (προ COVID-19 περίοδος). Επιπλέον, η ενεργειακή κρίση που έπληξε κυρίως την Ευρώπη, είχε ως αποτέλεσμα σημαντικά υψηλότερες τιμές φυσικού αερίου και ηλεκτρικής ενέργειας, με αρνητικό αντίκτυπο στο λειτουργικό κόστος των διυλιστηρίων.

Παρά τις δυσμενείς συνθήκες, τα διυλιστήρια του Ομίλου διατήρησαν υψηλά επίπεδα λειτουργίας. Η παραγωγή αυξήθηκε στους 14,4 εκατ. MT. από 13,8 εκατ. MT το 2020. Οι συνολικές πωλήσεις αυξήθηκαν στους 15,2 εκατ. τόνους (+5,5%). Οι πωλήσεις στην εγχώρια αγορά σημείωσαν αύξηση της τάξης του 2,7%, οι πωλήσεις αεροπορικών καυσίμων αύξηση της τάξης του 96%, οι πωλήσεις ναυτιλιακών καυσίμων αύξηση της τάξης του 17,8% και οι εξαγωγές αύξηση 2,1% σε σχέση με το 2020, διατηρώντας τη θέση του Ομίλου ως ενός από τους πλέον εξωστρεφείς στην περιοχή.

Η λειτουργία των διυλιστηρίων οδήγησε σε παραγωγή μεσαίων κλασμάτων (jet, gasoil και diesel) 48,1% (50,2% το 2020), ενώ η παραγωγή βενζινών ανήλθε σε 21,3% (20,3% το 2020). Συνολικά, το ποσοστό παραγωγής προϊόντων υψηλής προστιθέμενης αξίας ανήλθε στο 80%, από τα πλέον υψηλά ποσοστά στον Ευρωπαϊκό κλάδο διύλισης, ενώ το μαζούτ περιορίστηκε στο 8,9%, αντανακλώντας τη λειτουργική βελτιστοποίηση του διυλιστηρίου Ασπροπύργου.

Η βελτιωμένη λειτουργία των διυλιστηρίων, η διαχείριση αποθεμάτων και η εκμετάλλευση των αποθηκευτικών χώρων του Ομίλου απέδωσαν σημαντικά οικονομικά οφέλη,

αντισταθμίζοντας σε ένα βαθμό τις αρνητικές επιπτώσεις του δυσμενούς διεθνούς περιβάλλοντος.

Εφοδιασμός – Προμήθεια Αργού Πετρελαίου

Οι προμήθειες αργού πετρελαίου συντονίζονται κεντρικά και καλύπτονται μέσω συμβάσεων διάρκειας (term-contracts) καθώς και με μεμονωμένες αγορές (spot).

Λόγω της πανδημίας COVID-19 και της επίπτωσή της στην παγκόσμια ζήτηση, ειδικά στο Α' Εξάμηνο 2021, ο ΟΠΕΚ και αρκετές άλλες χώρες παραγωγής πετρελαίου συνέχισαν την πολιτική περιορισμού της παραγωγής και των εξαγωγών και σε συνδυασμό με τις κυρώσεις από τις ΗΠΑ σε Ιράν και Βενεζουέλα, οδήγησαν τον εφοδιασμό παγκοσμίως σε χαμηλότερα επίπεδα από αυτά του 2019. Έτσι, το μίγμα εφοδιασμού πρώτων υλών της ΕΛΠΕ προσαρμόστηκε αντανακλώντας την περιφερειακή οικονομία του αργού πετρελαίου. Ως αποτέλεσμα, σημαντικότερες χώρες προέλευσης του εφοδιασμού αργών το 2021 ήταν το Καζακστάν (23%), το Ιράκ (23%) και η Ρωσία (18%). Ακολουθούν η Αίγυπτος (9%), η Σαουδική Αραβία (8%), η Αλγερία (7%), η Λιβύη (7%), η Νορβηγία (3%) και το Αζερμπαϊτζάν (2%).

Η δυνατότητα πρόσβασης αλλά και η ευελιξία των διυλιστηρίων του Ομίλου να επεξεργαστούν μια μεγάλη ποικιλία αργών και άλλων πρώτων υλών, αποτελούν ένα από τα βασικά ανταγωνιστικά του πλεονεκτήματα, που αποδεικνύεται ιδιαίτερα σημαντικό, τόσο για την κερδοφορία, όσο και για τη δυνατότητα ανταπόκρισής του σε απότομες μειώσεις προσφοράς συγκεκριμένων τύπων αργού, διασφαλίζοντας έτσι την ομαλή τροφοδοσία των αγορών που δραστηριοποιείται ο Όμιλος.

Το ποσοστό των ενδιαμέσων προϊόντων και πρώτων υλών που διακινήθηκαν μεταξύ των τριών εγκαταστάσεων υπερέβη το 12%, συνεισφέροντας στην αριστοποίηση της λειτουργίας στους τομείς παραγωγής, διακίνησης και εμπορίας.

Πωλήσεις Διυλιστηρίων (Πωλήσεις Χονδρικής Εμπορίας)

Οι πωλήσεις καυσίμων διενεργούνται από την ΕΛΛΗΝΙΚΑ ΠΕΤΡΕΛΑΙΑ προς τις εταιρείες εμπορίας πετρελαιοειδών στην Ελλάδα, μεταξύ των οποίων και η θυγατρική του Ομίλου ΕΚΟ ΑΒΕΕ, καθώς και προς συγκεκριμένους ειδικούς πελάτες, όπως οι ένοπλες δυνάμεις, ενώ 50%-60% της παραγωγής εξάγεται. Όλα τα προϊόντα διύλισης του Ομίλου καλύπτουν τις Ευρωπαϊκές προδιαγραφές (Euro VI).

Δραστηριότητες στο Εξωτερικό

Η δραστηριότητα στο εξωτερικό αφορά στις εγκαταστάσεις ΟΚΤΑ στα Σκόπια, που συνδέονται μέσω αγωγού με το διυλιστήριο Θεσσαλονίκης με δυνατότητα μεταφοράς προϊόντων υψηλής προστιθέμενης αξίας (diesel). Η τοποθεσία της ΟΚΤΑ προσδίδει σημαντικό ανταγωνιστικό πλεονέκτημα για τη διάθεση προϊόντων στην εσωτερική αγορά των Σκοπίων, μέσω εμπορικών εταιρειών και εξαγωγών σε γειτονικές αγορές των Βαλκανίων. Οι πωλήσεις της ΟΚΤΑ το 2021 ανήλθαν σε 763 χιλ. ΜΤ, εμφανίζοντας αύξηση 15% σε σχέση με το 2020 (σε χαμηλότερα όμως επίπεδα σε σχέση με το 2019 -797 χιλ. ΜΤ-).

β) Κλάδος Πετροχημικών

Οι δραστηριότητες των Πετροχημικών επικεντρώνονται στην παραγωγή και εμπορία Πολυπροπυλενίου, ΒΟΡΡ φιλμ και διαλυτών. Επίσης, ο κλάδος περιλαμβάνει εμπορία εισαγόμενων πλαστικών και χημικών προϊόντων.

Με βάση τη συμμετοχή στα οικονομικά μεγέθη, η αλυσίδα προϊόντων Προπυλενίου-Πολυπροπυλενίου-ΒΟΡΡ αποτελεί τη βασική δραστηριότητα των Πετροχημικών. Το εργοστάσιο παραγωγής Πολυπροπυλενίου που βρίσκεται στη Θεσσαλονίκη τροφοδοτείται κυρίως από Προπυλένιο που παράγεται στο διυλιστήριο του ομίλου στον Ασπρόπυργο. Μέρος της παραγωγής του παραγόμενου Πολυπροπυλενίου αποτελεί την πρώτη ύλη για τη μονάδα παραγωγής ΒΟΡΡ φιλμ στην Κομοτηνή.

Παράλληλα, εντός του 2022 θα ξεκινήσει η νέα γραμμή παραγωγής του Cast Film στην Κομοτηνή.

Το 68% του όγκου πωλήσεων Χημικών εξάγεται στις αγορές της Τουρκίας, της Ιταλίας, της Βαλκανικής και της Ιβηρικής χερσονήσου για χρήση ως πρώτη ύλη στις τοπικές βιομηχανίες.

γ) Κλάδος Λιανικής Εμπορίας

Ο κλάδος εμπορίας διαχωρίζεται στις δραστηριότητες στην Ελλάδα μέσω της θυγατρικής ΕΚΟ ΑΒΕΕ και στις δραστηριότητες στο εξωτερικό.

Δραστηριότητες στο Εσωτερικό

Στην Ελλάδα, ο Όμιλος με τη θυγατρική εμπορική εταιρεία ΕΚΟ ΑΒΕΕ, δραστηριοποιείται στη διανομή και εμπορία καυσίμων με τα εμπορικά σήματα ΕΚΟ και ΒΡ εφοδιάζοντας 1.682 πρατήρια, εκ των οποίων 229 είναι ιδιολειτουργούμενα.

Η εμπορική εταιρεία ΕΚΟ ΑΒΕΕ, διαθέτει το πληρέστερο δίκτυο εφοδιασμού καυσίμων με 15 εγκαταστάσεις αποθήκευσης και διανομής καυσίμων, 24 σταθμούς ανεφοδιασμού αεροσκαφών στα κυριότερα αεροδρόμια, 2 εμφιαλωτήρια υγραερίου και μία μονάδα παραγωγής και συσκευασίας λιπαντικών.

Η πανδημία του COVID-19 επηρέασε την εγχώρια κατανάλωση καυσίμων και το 2021, ειδικά κατά το πρώτο πεντάμηνο του έτους που ήταν σε ισχύ αυστηροί περιορισμοί στις μετακινήσεις. Από τον Ιούνιο και έπειτα η αγορά σταδιακά ανέκαμψε ως αποτέλεσμα και της αυξημένης τουριστικής κίνησης. Στην ελληνική αγορά, στο σύνολο του έτους η κατανάλωση βενζινών σε σχέση με το 2020 αυξήθηκε κατά +6,7% και του πετρελαίου κίνησης κατά +7,2%. Η σημαντική ενίσχυση του τουρισμού είχε ως αποτέλεσμα την αύξηση της κατανάλωσης αεροπορικών καυσίμων κατά +90% ενώ η αύξηση στα δρομολόγια ακτοπλοΐας, η αύξηση της κίνησης των πλοίων μεταφοράς εμπορευμάτων και η σταδιακή ανάκαμψη της κρουαζιέρας οδήγησαν στην αύξηση κατά +11,3% την κατανάλωση καυσίμων ναυτιλίας.

Καθ' όλη την διάρκεια της πανδημίας και παρά τις δυσμενείς συνθήκες η ΕΚΟ διατήρησε την ασφαλή και απρόσκοπτη λειτουργία των εγκαταστάσεων, του δικτύου τροφοδοσίας καθώς και όλων των κλάδων πωλήσεων. Το μερίδιο αγοράς των σημάτων ΕΚΟ και ΒΡ αυξήθηκε στα περισσότερα προϊόντα διασφαλίζοντας την ηγετική θέση της Εταιρείας στα καύσιμα Πρατηρίων, στα καύσιμα βιομηχανίας καθώς και στα καύσιμα αεροπορίας και ναυτιλίας.

Ο Όμιλος έχει συμφωνία με την BP plc για την αποκλειστική χρήση των εμπορικών σημάτων της BP για καύσιμα εδάφους στην Ελλάδα μέχρι το τέλος του 2025.

Δραστηριότητες στο Εξωτερικό

Ο Όμιλος δραστηριοποιείται στο εξωτερικό μέσω των θυγατρικών του εταιρειών στην Κύπρο, τη Βουλγαρία, τη Σερβία, το Μαυροβούνιο και τη Δημοκρατία της Βόρειας Μακεδονίας. Συνολικά το δίκτυο πρατηρίων απαριθμεί 314 πρατήρια, συμπεριλαμβανομένων των 27 πρατηρίων που φέρουν το σήμα OKTA στη Δημοκρατία της Βόρειας Μακεδονίας. Στην Κύπρο και το Μαυροβούνιο οι τοπικές θυγατρικές, οι οποίες προέρχονται από εξαγορά προ-υπάρχουσας εταιρείας, κατέχουν ηγετική θέση στις αγορές τους. Στη Βουλγαρία και τη Σερβία, οι δραστηριότητες ξεκίνησαν με ίδρυση νέας εταιρείας και αυτή τη στιγμή οι θυγατρικές του Ομίλου κατέχουν μικρότερο μερίδιο αγοράς.

δ) Ανανεώσιμες Πηγές Ενέργειας (Α.Π.Ε.)

Η ΕΛΛΗΝΙΚΑ ΠΕΤΡΕΛΑΙΑ ΑΝΑΝΕΩΣΙΜΕΣ ΠΗΓΕΣ ΕΝΕΡΓΕΙΑΣ Α.Ε. ιδρύθηκε το 2006 και είναι 100% θυγατρική εταιρεία. Η ΕΛΠΕ Ανανεώσιμες έχει θέσει ως στόχο την ανάπτυξη σημαντικής εγκατεστημένης ισχύος από ανανεώσιμες πηγές ενέργειας στα επόμενα χρόνια, διαφοροποιώντας το ενεργειακό χαρτοφυλάκιο του Ομίλου και συμβάλλοντας στην αντιστάθμιση των εκπομπών αερίων του θερμοκηπίου του Ομίλου με στόχο για επίτευξη >1GW εγκατεστημένης ισχύος έως το 2026 και 2GW έως το 2030.

Σε λειτουργία βρίσκονται:

- 8 Φ/Β σταθμοί σε ακίνητα του Ομίλου συνολικής ονομαστικής ισχύος 21MW.
- Αιολικό πάρκο ισχύος 7MW στην Πύλο του Ν. Μεσσηνίας.
- 2 Αιολικά πάρκα συνολικής ισχύος 38MW στην Εύβοια (εξαγορά).
- 2 Φ/Β πάρκα συνολικής ισχύος 16MW στη Βοιωτία (εξαγορά).
- 17 Φ/Β Συστήματα αυτό-παραγωγής με ενεργειακό συμψηφισμό συνολικής ισχύος περίπου 270kW, σε ισάριθμα πρατήρια υγρών καυσίμων ΕΚΟ και ΒΡ.

Έργα συνολικής ισχύος που ξεπερνά τα 2GW, κυρίως Φ/Β, αιολικά και αποθήκευσης, βρίσκονται σε διάφορα στάδια ανάπτυξης, συμπεριλαμβανομένου του Φ/Β έργου της Κοζάνης, το οποίο αναμένεται να λειτουργήσει το Α' Τρίμηνο 2022.

Η ΕΛΠΕ Ανανεώσιμες ακολουθεί τις σχετικές με την Ασφάλεια και το Περιβάλλον (Α&Π) ομιλικές διαδικασίες σε σχέση με τη συμμόρφωση, τις αναφορές, τη διαχείριση και αποφυγή κινδύνων και ατυχημάτων, κατά τη διάρκεια κατασκευής των έργων αλλά και της λειτουργίας τους. Για κάθε νέο έργο ορίζεται υπεύθυνος μηχανικός Α&Π, ο οποίος παρακολουθεί τα σχετικά θέματα, επιβλέπει τις εργασίες και το στάδιο της Α&Π αδειοδότησης καθώς και τη διάρκεια ισχύος των σχετικών αδειών, επιλαμβάνεται δε της αναθεώρησής τους.

ε) Ηλεκτρική Ενέργεια και Φυσικό Αέριο

Ηλεκτρική Ενέργεια

Ο Όμιλος δραστηριοποιείται στους κλάδους παραγωγής, εμπορίας και προμήθειας ηλεκτρικής ενέργειας στην Ελλάδα, μέσω της συμμετοχής του στην κοινοπραξία Elpedison B.V., με ποσοστό 50%. Το υπόλοιπο 50% κατέχεται από την εταιρεία EDISON International.

Η ELPEDISON A.E. είναι σήμερα ο δεύτερος σε μέγεθος ανεξάρτητος παραγωγός ηλεκτρικής ενέργειας στην Ελλάδα με συνολική εγκατεστημένη ισχύ 840 MW τεχνολογίας συνδυασμένου κύκλου με καύσιμο Φυσικό Αέριο –ΦΑ- (μονάδα 420 MW στη Θεσσαλονίκη σε λειτουργία από το 2005, μονάδα 420 MW στη Θίβη Βοιωτίας σε λειτουργία από το 2010). Επίσης, έχει χορηγηθεί στην Elpedison άδεια παραγωγής ηλεκτρικής ενέργειας για νέο σταθμό συνδυασμένου κύκλου στη Θεσσαλονίκη, με καύσιμο φυσικό αέριο, ισχύος 826 MW.

Φυσικό Αέριο

Στον τομέα του Φυσικού Αερίου ο Όμιλος συμμετέχει μέσω των εταιρειών που προέκυψαν από τον εταιρικό μετασχηματισμό της ΔΕΠΑ Α.Ε. (35% ΕΛΛΗΝΙΚΑ ΠΕΤΡΕΛΑΙΑ, 65% ΤΑΙΠΕΔ) στις δραστηριότητες:

ΔΕΠΑ Εμπορίας

- εισαγωγή Φυσικού Αερίου μέσω μακροχρόνιων συμβάσεων αλλά και spot φορτίων
- προμήθεια Φυσικού Αερίου σε μεγάλους καταναλωτές (ηλεκτροπαραγωγοί, βιομηχανίες και εταιρείες παροχής ΦΑ)
- παροχή αερίου μέσω της ΕΠΑ Αττικής, σε μεσαίους και μικρότερους καταναλωτές

ΔΕΠΑ Υποδομών

- διανομή φυσικού αερίου μέσω δικτύων μέσης και χαμηλής πίεσης

ΔΕΠΑ Διεθνών Δραστηριοτήτων

- διασυνοριακά έργα μεταφοράς φυσικού αερίου

Δομή Ομίλου ΔΕΠΑ

Εντός του 2020, η ΔΕΠΑ Α.Ε. προέβη στη μερική διάσπαση του κλάδου υποδομών της και στη μεταβίβαση αυτού σε νέα εταιρεία που ιδρύθηκε για τον σκοπό αυτό την 30.04.2020, με την επωνυμία «ΔΕΠΑ ΥΠΟΔΟΜΩΝ Α.Ε.».

Επίσης, απεσχίσθη ο κλάδος διεθνών έργων της ΔΕΠΑ Α.Ε. και εισεφέρθη σε νέα εταιρεία που ιδρύθηκε την 11.05.2020, με την επωνυμία «ΔΕΠΑ ΔΙΕΘΝΩΝ ΕΡΓΩΝ Α.Ε.».

Μετά την ολοκλήρωση της μερικής διάσπασης και της απόσχισης βάσει των παραπάνω, την 20.05.2020 η ΔΕΠΑ μετονομάστηκε σε «ΔΕΠΑ ΕΜΠΟΡΙΑΣ ΑΕ» η οποία μαζί με τη θυγατρική της «Εταιρεία Προμήθειας Αερίου Αττικής – Ελληνική Ανώνυμη Εταιρεία Ενέργειας» («ΕΠΑ») ασκεί τις δραστηριότητες της εμπορίας (χονδρικής και λιανικής) φυσικού αερίου.

Το ΤΑΙΠΕΔ Α.Ε. και ο Όμιλος ΕΛΛΗΝΙΚΑ ΠΕΤΡΕΛΑΙΑ εκκίνησαν διαδικασίες πώλησης των ΔΕΠΑ Υποδομών και ΔΕΠΑ Εμπορίας, στο πλαίσιο υλοποίησης της Στρατηγικής των.

Ιδιωτικοποίηση ΔΕΠΑ ΥΠΟΔΟΜΩΝ

Τον Δεκέμβριο 2019, το ΤΑΙΠΕΔ Α.Ε. προσκάλεσε ενδιαφερόμενους να υποβάλουν εκδηλώσεις ενδιαφέροντος για τη συμμετοχή τους στη διεθνή διαγωνιστική διαδικασία για την απόκτηση του 100% του μετοχικού κεφαλαίου της εταιρείας «ΔΕΠΑ ΥΠΟΔΟΜΩΝ Α.Ε.» από κοινού με την ΕΛΛΗΝΙΚΑ ΠΕΤΡΕΛΑΙΑ.

Τον Ιούνιο 2020 ολοκληρώθηκε η Α' φάση της προεπιλογής των υποψηφίων επενδυτών με έξι (6) επενδυτικά σχήματα να προκρίνονται για να συμμετάσχουν στην επόμενη φάση του διαγωνισμού.

Σε συνέχεια της διαδικασίας, στις 15 Ιουλίου 2021, οι πωλητές παρέλαβαν 2 δεσμευτικές προσφορές από τα επενδυτικά σχήματα (1) EP Investment Advisors και (2) Italgas S.p.A.

Τον Σεπτέμβριο 2021 τα Διοικητικά Συμβούλια των πωλητών ΤΑΙΠΕΔ και ΕΛΠΕ προχώρησαν στη διαδικασία αποσφράγισης των δεσμευτικών οικονομικών προσφορών και ανακήρυξαν την ITALGAS SpA ως Προτιμητέο Επενδυτή, αποδεχόμενα οικονομική προσφορά ύψους €733 εκατ. για το 100% του μετοχικού κεφαλαίου της εταιρείας «ΔΕΠΑ ΥΠΟΔΟΜΩΝ Α.Ε.». Το τίμημα που αναλογεί στον Όμιλο ΕΛΛΗΝΙΚΑ ΠΕΤΡΕΛΑΙΑ ανέρχεται σε €256,5 εκατ..

Στις 10 Δεκεμβρίου 2021 υπεγράφη η συμφωνία πώλησης των μετοχών (Share Purchase Agreement), με την ολοκλήρωση της συναλλαγής, η οποία αναμένεται εντός του Α' Εξαμήνου 2022 να τελεί υπό τις εγκρίσεις των αρμόδιων αρχών ανταγωνισμού και ρυθμιστικών αρχών.

Ιδιωτικοποίηση ΔΕΠΑ ΕΜΠΟΡΙΑΣ

Τον Ιανουάριο 2020, η ΕΛΛΗΝΙΚΑ ΠΕΤΡΕΛΑΙΑ προέβη στη σύναψη Μνημονίου Επιχειρηματικής Συνεργασίας με το ΤΑΙΠΕΔ αναφορικά με τη συμμετοχή της ΕΛΠΕ στη διεθνή διαγωνιστική διαδικασία για την πώληση των μετοχών του (65%) στη ΔΕΠΑ Εμπορίας Α.Ε..

Τον Ιανουάριο 2020, έπειτα από πρόσκληση του ΤΑΙΠΕΔ Α.Ε., ενδιαφερόμενοι υπέβαλλαν εκδηλώσεις ενδιαφέροντος για τη συμμετοχή τους στη διεθνή διαγωνιστική διαδικασία για την απόκτηση του 100% του μετοχικού κεφαλαίου της εταιρείας «ΔΕΠΑ ΕΜΠΟΡΙΑΣ Α.Ε.». Τον Ιούνιο 2020, επτά (7) επενδυτικά σχήματα προκρίθηκαν για να συμμετάσχουν στην επόμενη φάση του διαγωνισμού, συμπεριλαμβανομένης της ΕΛΛΗΝΙΚΑ ΠΕΤΡΕΛΑΙΑ σε κοινοπραξία με την EDISON S.A. και πραγματοποιήθηκε το σχετικό Due Diligence της Εταιρείας από πλευράς τους.

Τον Μάρτιο 2021, για λόγους που αφορούν την απρόσκοπτη υλοποίηση της Διαγωνιστικής Διαδικασίας, το ΤΑΙΠΕΔ αποφάσισε να αναστείλει τη Φάση Δεσμευτικών Προσφορών του Διαγωνισμού, αρχικά μέχρι το τέλος του 3^{ου} τριμήνου 2021. Μετά τη λήξη της περιόδου αναστολής (η οποία βρίσκεται σε ισχύ και σήμερα), το ΤΑΙΠΕΔ θα ενημερώσει τα υποψήφια επενδυτικά σχήματα σχετικά με τα επόμενα στάδια της διαδικασίας του διαγωνισμού.

Οι πωλητές ΤΑΙΠΕΔ και ΕΛΛΗΝΙΚΑ ΠΕΤΡΕΛΑΙΑ εξετάζουν τις επιλογές τους για τη ΔΕΠΑ Εμπορίας.

στ) Κλάδος Έρευνας και Εκμετάλλευσης Υδρογονανθράκων

Ο Όμιλος δραστηριοποιείται στον τομέα της έρευνας και παραγωγής υδρογονανθράκων. Οι κύριες δραστηριότητες επικεντρώνονται στην Ελλάδα και περιγράφονται παρακάτω:

- Συμμετοχή με ποσοστό 25% σε κοινοπραξία στη θαλάσσια περιοχή της Παραχώρησης Θρακικού Πελάγους, στο Β. Αιγαίο, συνολικής έκτασης περίπου 1.600 τετ. χλμ.. Το 75% της Παραχώρησης ανήκει στην Callfrac Well Services LTD.
- Ο Όμιλος κατέχει δικαιώματα έρευνας και παραγωγής υδρογονανθράκων (100%, Διαχειριστής), μέσω της ΕΛΠΕ Κυπαρισσιακός Κόλπος, στη θαλάσσια περιοχή «Block 10», στον Κυπαρισσιακό Κόλπο, συνολικής έκτασης 3.420,60 τετ. χλμ.. Το 2021 ολοκληρώθηκε η περιβαλλοντική αδειοδότηση του έργου των σεισμικών καταγραφών καθώς και η διαδικασία εξεύρεσης αναδόχου για την εκτέλεση του έργου.
- Δικαιώματα έρευνάς (100% - Διαχειριστής), μέσω της ΕΛΠΕ Ιόνιο, στη θαλάσσια περιοχή «Ιόνιο», συνολικής έκτασης 6.671,13 τετ. χλμ.. Τον Δεκέμβριο του 2021 υπεγράφη η Σύμβαση Αποχώρησης με τη Repsol Greece Ionian S.L., σύμφωνα με την οποία η ισπανική εταιρεία μεταβιβάζει το 50% των δικαιωμάτων και υποχρεώσεων της Σύμβασης Μίσθωσης για την περιοχή Ιόνιο καθώς και τη Διαχείριση στην ΕΛΠΕ ΙΟΝΙΟ. Έπειτα από τις συναινέσεις του Υπουργού Περιβάλλοντος και Ενέργειας την 31.12.2021 για τη μεταβίβαση του 50% αλλά και της ΕΔΕΥ (Ελληνική Διαχειριστική Εταιρεία Υδρογονανθράκων) για τη μεταβολή Εντολοδόχου της Σύμβασης την 31.12.2021, η ΕΛΠΕ ΙΟΝΙΟ την 10^η Ιανουαρίου 2022 κατέστη Εντολοδόχος της Σύμβασης με ποσοστό 100% στην περιοχή. Σύμφωνα με τη Σύμβαση Μίσθωσης, ο Μισθωτής είναι υποχρεωμένος στην εκτέλεση 1.600 χλμ. δισδιάστατων σεισμικών καταγραφών.

- Συμμετοχή 50% μέσω της ΕΛΠΕ Πατραϊκός, η οποία εκτέλεσε και χρέη εντολοδόχου, σε επιχειρηματικό σχήμα με την ENERGEAN International E&P SpA (50%) για τη θαλάσσια περιοχή Πατραϊκού Κόλπου (δυτικά), συνολικής έκτασης 1.419 τετ. χλμ.. Τον Νοέμβριο 2021 ο Ανάδοχος γνωστοποίησε στον Εκμισθωτή την παραίτηση από τα δικαιώματα έρευνας λόγω ανυπαίτιας αδυναμίας του για την εκτέλεση του έργου
- Ο Όμιλος, κατείχε δικαιώματα έρευνας και παραγωγής υδρογονανθράκων (100%, Διαχειριστής), μέσω της ΕΛΠΕ Άρτα-Πρέβεζα και ΕΛΠΕ Β.Δ. Πελοπόννησος, στις χερσαίες περιοχές «Άρτα-Πρέβεζα», συνολικής έκτασης 4.762,90 τετ. χλμ. και «Β.Δ. Πελοπόννησος», συνολικής έκτασης 3.778,30 τετ. χλμ., αντίστοιχα. Η Σύμβαση Μίσθωσης για την περιοχή Βορειοδυτικής Πελοποννήσου έληξε τον Σεπτέμβριο 2021 κατόπιν παραίτησης του Μισθωτή ΕΛΠΕ ΒΔ Πελοπόννησος. Η Σύμβαση Μίσθωσης για την περιοχή Άρτα – Πρέβεζα έληξε επίσης τον Σεπτέμβριο 2021, κατόπιν παραίτησης του Μισθωτή ΕΛΠΕ Άρτα – Πρέβεζα, αφού προηγήθηκε παρατεταμένη περίοδος αναστολής των εργασιών.
- Συμμετοχή (25%), μέσω της ΕΛΠΕ ΔΥΤΙΚΗ ΚΕΡΚΥΡΑ, σε επιχειρηματικό σχήμα με την ENERGEAN HELLAS Ltd (Διαχειριστής, 75%), για τη θαλάσσια περιοχή του Ιονίου «Block 2», συνολικής έκτασης 2.422,10 τετ. χλμ.. Στο τέλος του 2022/αρχές του 2023 αναμένεται η εκτέλεση σεισμικών καταγραφών σύμφωνα με τους όρους της Σύμβασης Μίσθωσης.
- Συμμετοχή του Ομίλου (20%), μέσω των εταιρειών ΕΛΠΕ Δυτικά Κρήτης και ΕΛΠΕ Νοτιοδυτικά Κρήτης, σε διεθνές επιχειρηματικό σχήμα με την TOTAL (Διαχειριστής, 40%) και την ExxonMobil (40%) στις θαλάσσιες περιοχές «Δυτικά Κρήτης», συνολικής έκτασης 20.058,40 τετ. χλμ. και «Νοτιοδυτικά Κρήτης», συνολικής έκτασης 19.868,37 τετ. χλμ..
- Στη θαλάσσια περιοχή «Block 1», Βόρεια της Κέρκυρας, η ΕΛΛΗΝΙΚΑ ΠΕΤΡΕΛΑΙΑ έχει υποβάλλει τη μοναδική προσφορά και αναμένει το αποτέλεσμα της διαδικασίας.

Β. Σημαντικά Γεγονότα της Χρήσης 2021

Β.1 Επιχειρησιακό Περιβάλλον

α) Παγκόσμια Οικονομία¹²

Το 2021 η επίδραση της υγειονομικής κρίσης COVID-19, η οποία έχει διαταράξει την οικονομική δραστηριότητα σε παγκόσμιο επίπεδο από το τέλος του Α' Τριμήνου του 2020, συνεχίστηκε με μικρότερη ένταση λόγω των προγραμμάτων εμβολιασμού και των ελαστικότερων περιοριστικών μέτρων. Ο ρυθμός ανάπτυξης της παγκόσμιας οικονομίας για το 2021 εκτιμάται ότι θα ανέλθει στο 5,5% σε σχέση με πέρυσι (-3,4% το 2020), σημειώνοντας, παρά τις αντιξοότητες, το μεγαλύτερο, μετά από ύφεση, ρυθμό ανάπτυξης των τελευταίων 80 ετών, κυρίως λόγω αύξησης της ζήτησης, των μεταφορών και των επενδύσεων. Ο ρυθμός ανάπτυξης του ΑΕΠ των προηγμένων οικονομιών εκτιμάται ότι αυξήθηκε κατά 5% από -4,6% και αντίστοιχα των αναδυόμενων οικονομιών από -1,7% το 2020 σε 6,3% το 2021. Για το 2022, οι προοπτικές για την περαιτέρω ισχυρή ανάκαμψη της παγκόσμιας οικονομίας επηρεάζονται από την αβεβαιότητα που σχετίζεται με την εξάπλωση των παραλλαγών του COVID-19, τις αυξανόμενες πληθωριστικές πιέσεις αλλά και προβλήματα που αντιμετωπίζει η εφοδιαστική αλυσίδα παγκοσμίως ως αποτέλεσμα των προβλημάτων στην παραγωγή και μεταφορά προϊόντων.

Στη Ζώνη του Ευρώ, η οικονομική δραστηριότητα παρουσίασε σημαντική άνοδο, με το ΑΕΠ να εκτιμάται ότι αυξήθηκε κατά 5,2%, σε σύγκριση με -6,4% το 2020 και 1,6% το 2019. Μετά από την ανάκαμψη στο Β' και στο Γ' Τρίμηνο του 2021, η ανάπτυξη στη Ζώνη του Ευρώ εκτιμάται ότι επιβραδύνθηκε το τέταρτο τρίμηνο, εν μέρει λόγω της αναζωπύρωσης της COVID-19 καθώς και της υποχώρησης στην παραγωγή που επηρεάζεται από τα προβλήματα στην παγκόσμια αλυσίδα εφοδιασμού και τις ιδιαίτερα υψηλότερες τιμές ενέργειας. Ωστόσο, η ανάπτυξη εκτιμάται ότι παρέμεινε σταθερή έως το τέλος του έτους και η παραγωγή αναμένεται να επιστρέψει στα προ-πανδημίας επίπεδα το επόμενο έτος. Αντιθέτως, η άνοδος των τιμών του φυσικού αερίου και της ηλεκτρικής ενέργειας, εάν διατηρηθεί το 2022, ενδέχεται να αποτελέσει αξιοσημείωτο ανασταλτικό παράγοντα για τις βραχυπρόθεσμες προοπτικές της ζώνης του ευρώ, ιδίως για τη βιομηχανική παραγωγή.

Στις Ηνωμένες Πολιτείες Αμερικής, η δραστηριότητα το δεύτερο εξάμηνο του 2021 αυξήθηκε με ηπιότερο από τον αναμενόμενο ρυθμό, με ουσιαστική επιβράδυνση στην κατανάλωση και παραγωγή προϊόντων. Η οικονομική δραστηριότητα επηρεάστηκε από διάφορους παράγοντες όπως τον αντίκτυπο της πανδημίας COVID-19, των αυξανόμενων ελλείψεων λόγω προβλημάτων στην εφοδιαστική αλυσίδα και των αυξανόμενων τιμών της ενέργειας, καθώς και της μείωσης της δημοσιονομικής στήριξης των εισοδημάτων που σχετίζεται με την πανδημία. Εν τω μεταξύ, η αιφνίδια αύξηση του πληθωρισμού και τον επακόλουθόν της,

¹ Πηγή: World Bank, *Global Economic Prospects, Ιανουάριος 2022*

² OPEC, *“Monthly Oil Market Report”, Ιανουάριος 2022*

επηρέασε την αγορά εργασίας ασκώντας ανοδική πίεση στους μισθούς. Συνολικά, το ΑΕΠ εκτιμάται ότι αυξήθηκε κατά 5,6% έναντι -3,4% το 2020.

Αναφορικά με τις αναδυόμενες οικονομίες, η ανάπτυξη στην Κίνα συνεχίστηκε το 2021 με εκτιμώμενο ρυθμό 8% (έναντι 2,2% το 2020). Οι επαναλαμβανόμενοι περιορισμοί στις μετακινήσεις λόγω της πανδημίας καθώς και οι ρυθμιστικοί περιορισμοί στη χρηματοπιστωτική αγορά και στην αγορά ακινήτων, περιόρισαν τις καταναλωτικές δαπάνες και τις επενδύσεις σε κατοικίες. Αντίθετα και παρά τα προβλήματα στον εφοδιασμό και τις ελλείψεις ηλεκτρικής ενέργειας, η μεταποιητική δραστηριότητα ήταν γενικά σταθερή και η αύξηση των εξαγωγών επιταχύνθηκε. Ταυτόχρονα, τα μέτρα μακροοικονομικής πολιτικής συνέβαλαν στην αποτροπή μιας πιο έντονης οικονομικής επιβράδυνσης και μετρίασαν τη χρηματοπιστωτική ένταση. Στην Τουρκία, η οικονομική δραστηριότητα αυξήθηκε κατά 9,5% το 2021 έναντι 1,8% το 2020, εν μέσω απότομης αύξησης της πολιτικής αβεβαιότητας και υψηλού πληθωρισμού που οδήγησε σε νέα ρεκόρ υποτίμησης της λίρας.

β) Χρηματοοικονομικοί δείκτες

Το 2021, η συναλλαγματική ισοτιμία EUR / USD κυμάνθηκε κατά μέσο όρο στο 1,18 έναντι 1,14 το 2020. Η αστάθεια στις συναλλαγματικές αγορές διατηρήθηκε λόγω της αβεβαιότητας από την κρίση της πανδημίας COVID-19. Οι κύριοι παράγοντες της περαιτέρω ενίσχυσης του ευρώ το 2021, ήταν η νομισματική και δημοσιονομική πολιτική σε ΗΠΑ και Ευρωζώνη.

Συναλλαγματική ισοτιμία (€/€)

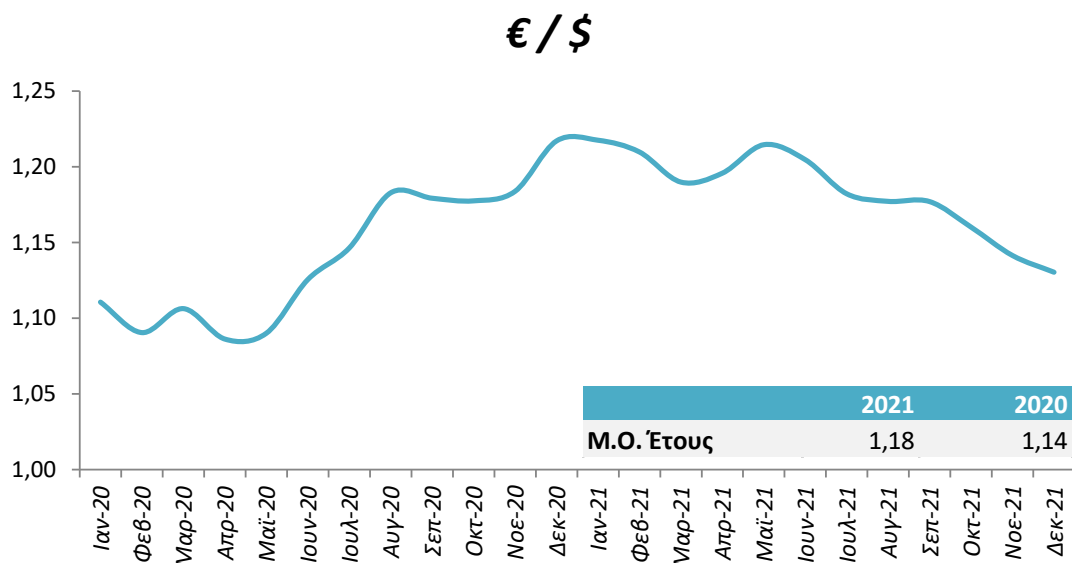

γ) Περιβάλλον Πετρελαϊκής Αγοράς²³⁴

Η παγκόσμια ζήτηση πετρελαίου το 2021 αυξήθηκε κατά 5,7 εκατ. βαρέλια ημερησίως στα 96,63 εκατ. βαρέλια. Εντός του έτους, η ανάπτυξη προσαρμόστηκε υψηλότερα το Δ' Τρίμηνο του 2021 εν μέσω μεγαλύτερης από την αναμενόμενη κατανάλωση καυσίμων μεταφορών στις χώρες μέλη του ΟΟΣΑ. Το 2022, η παγκόσμια ζήτηση πετρελαίου αναμένεται να αυξηθεί κατά 4,2 εκατ. βαρέλια ημερησίως φτάνοντας τα 100,8 εκατ. βαρέλια, αν και παραμένουν οι αβεβαιότητες αναφορικά με την επίπτωση της παραλλαγής Omicron και τυχόν περαιτέρω περιοριστικά μέτρα στις μετακινήσεις, τα τρέχοντα επίπεδα πληθωρισμού, καθώς και τις καθυστερήσεις στην εφοδιαστική αλυσίδα, τα συνεχιζόμενα εμπορικά ζητήματα και ο αντίκτυπός τους στη βιομηχανία και τη ζήτηση καυσίμων μεταφοράς.

Η ζήτηση πετρελαίου στις ευρωπαϊκές χώρες αυξήθηκε κατά 0,54 εκατ. βαρέλια ημερησίως και στη Βόρεια Αμερική κατά 1,72 εκατ. βαρέλια ημερησίως, λόγω της ανάκαμψης της οικονομικής δραστηριότητας, τη μείωση των περιοριστικών μέτρων και την ανάκαμψη της ταξιδιωτικής δραστηριότητας. Η ζήτηση στις Ασιατικές χώρες μέλη του ΟΟΣΑ ήταν υψηλότερη κατά 0,25 εκατ. βαρέλια ημερησίως, επηρεασμένη από τη σταθερή αύξηση της ζήτησης για νάφθα, ειδικά στα πετροχημικά.

Η παγκόσμια παραγωγή πετρελαίου το 2021 αυξήθηκε κατά 1,34 εκατ. βαρέλια ημερησίως σε σύγκριση με το 2020. Η παραγωγή αργού πετρελαίου από τις χώρες-μέλη του ΟΠΕΚ το 2021 αυξήθηκε κατά 0,7 εκατ. βαρέλια ημερησίως σε σύγκριση με το προηγούμενο έτος, στα ίδια επίπεδα με την αύξηση παραγωγής πετρελαίου των χωρών εκτός ΟΠΕΚ (+0,7 εκατ. βαρέλια

³ EIA, *Short-Term Energy Outlook*, Ιανουάριος 2022

⁴ IEA, *Oil Market Report: Δεκέμβριος 2021*

ημερησίως), με το μεγαλύτερο ποσοστό αυτής της αύξησης να προέρχεται από τους τρεις μεγαλύτερους παραγωγούς εκτός ΟΠΕΚ: τις ΗΠΑ, τη Ρωσία και τον Καναδά.

Μετά την αρχική μείωση της παραγωγής τον Απρίλιο του 2020 (με επέκταση τον Ιούνιο) από τον ΟΠΕΚ+, τον Ιανουάριο του 2021, ο ΟΠΕΚ+ ανακοίνωσε μικρή αύξηση παραγωγής από τη Ρωσία και το Καζακστάν για τους επόμενους μήνες. Ο ΟΠΕΚ+ διοργανώνει μηνιαίες συναντήσεις για την αξιολόγηση των συνθηκών της παγκόσμιας αγοράς πετρελαίου και οι στόχοι παραγωγής του Ομίλου υπόκεινται σε τακτικές προσαρμογές.

Οι τιμές του αργού πετρελαίου αυξήθηκαν κατά το μεγαλύτερο μέρος του 2021, με τη μέση τιμή του αργού πετρελαίου Brent να διαμορφώνεται στα \$71 ανά βαρέλι -η υψηλότερη τα τελευταία τρία χρόνια-, αυξημένη κατά 68% σε σύγκριση με το 2020. Οι αυξανόμενες τιμές αντανακλούν την αύξηση της παγκόσμιας ζήτησης πετρελαίου που ξεπέρασε την αύξηση της παραγωγής, με αποτέλεσμα τη μείωση των παγκόσμιων αποθεμάτων πετρελαίου. Κατά τη διάρκεια του 2021, οι τιμές του Brent έφτασαν τον υψηλότερο μηνιαίο μέσο όρο (\$84 ανά βαρέλι), τον Οκτώβριο.

Όσον αφορά το διαφορικό αργών πετρελαίου τύπου Brent με WTI (Brent-WTI spread) διαμορφώθηκε κατά μέσο όρο για το 2021 στα \$2,8/βαρέλι, μια αύξηση 27% σε σύγκριση με το 2020 καθώς η παγκόσμια παραγωγή πετρελαίου αυξήθηκε πιο αργά από τη ζήτηση, οδηγώντας σε υψηλότερες τιμές, με την τιμή του αργού πετρελαίου WTI να ακολουθεί την τιμή του Brent (κατά ΜΟ \$3 λιγότερο ανά βαρέλι). Το διαφορικό Brent έναντι του Ural (Brent-Ural spread) αυξήθηκε σε ετήσια βάση κατά \$1,7/βαρέλι το 2021, καθώς η Ρωσία (μαζί με τις ΗΠΑ) ηγήθηκε της αύξησης της παραγωγής μεταξύ των χωρών εκτός ΟΠΕΚ, αυξάνοντας την προσφορά αργού πετρελαίου με υψηλή περιεκτικότητα σε θείο.

Εξέλιξη τιμής αργού πετρελαίου Brent (\$/βαρέλι)

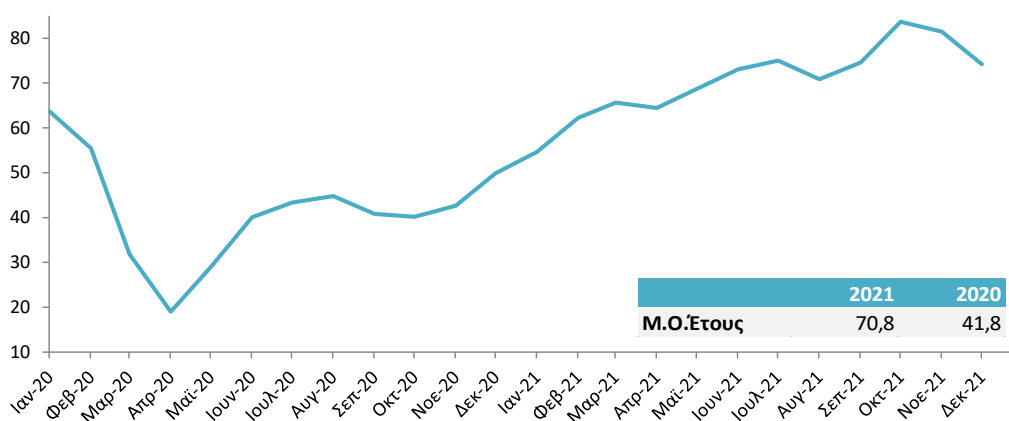

Διαφορικό Αργού (Brent- Urals spread, \$/βαρέλι)

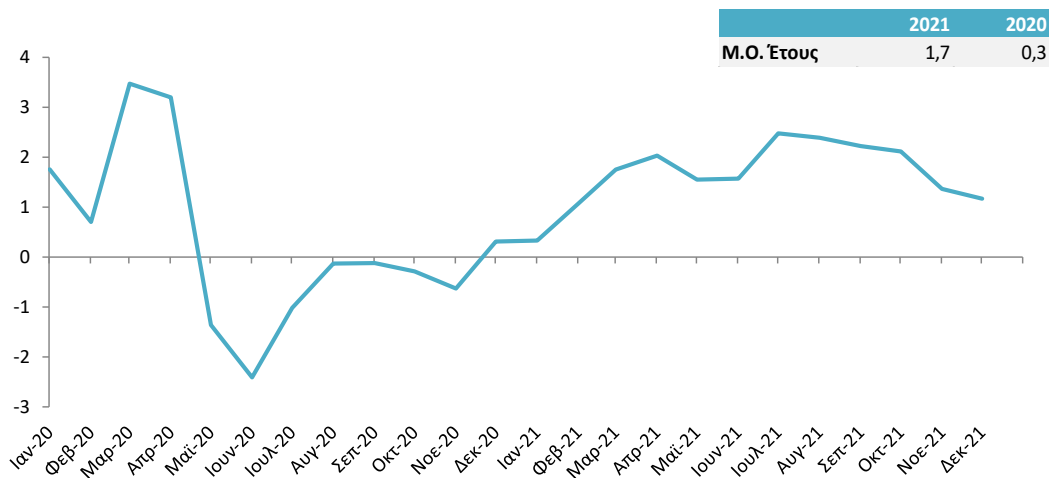

Διαφορικό Αργού (Brent- WTI spread, \$/βαρέλι)

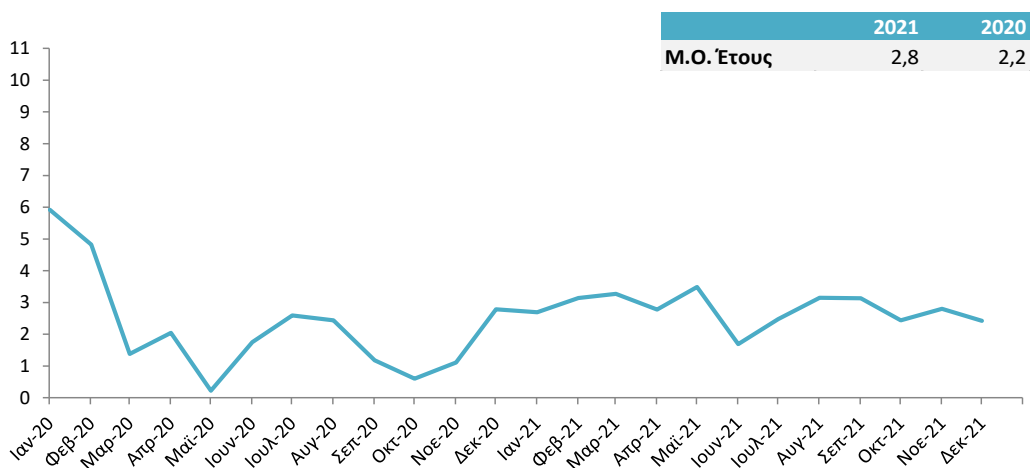

Περιθώρια Δύλισης

Το 2021, η παγκόσμια ικανότητα διύλισης μειώθηκε για πρώτη φορά τα τελευταία 30 χρόνια, κατά 730 χιλιάδες βαρέλια την ημέρα, καθώς η αύξηση δυναμικότητας ήταν μικρότερη από τις μονάδες/διυλιστήρια που έκλεισαν μέσα στο έτος. Τα ενδεικτικά περιθώρια διύλισης για τα διυλιστήρια της Μεσογείου⁵ ανέκαμψαν σημαντικά το Β' Εξάμηνο του 2021, μετά από τα ιστορικά χαμηλά που βρέθηκαν (ειδικά για τα σύνθετα διυλιστήρια) το 2020, κυρίως λόγω της της υψηλότερης ζήτησης προϊόντων πετρελαίου γενικότερα και της σταδιακής ανάκαμψης της παραγωγής και προσφοράς αργού πετρελαίου. Συγκεκριμένα, το περιθώριο σύνθετων διυλιστηρίων Μεσογείου ανήλθε κατά μέσο όρο για το 2021 στα \$1,6/βαρέλι, \$1,8/βαρέλι

⁵ Πηγή: Reuters, Ιανουάριος 2022

υψηλότερα σε σχέση με το 2020 και το αντίστοιχο απλών διυλιστηρίων Hydroskimming στα \$0,3/βαρέλι, αυξημένο κατά \$0,9/βαρέλι σε σχέση με πέρυσι.

**Ενδεικτικά Περιθώρια διύλισης
Μεσογείου - Σύνθετα**

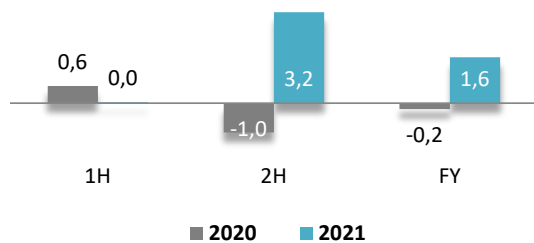

**Ενδεικτικά Περιθώρια διύλισης
Μεσογείου - Απλά**

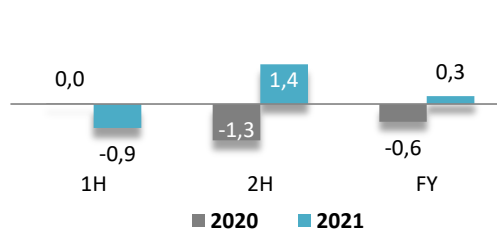

Διεθνή περιθώρια προϊόντων πετρελαίου (\$/βαρέλι)⁶

Τα περιθώρια βενζίνης, ντίζελ και νάφθας ήταν υψηλότερα σε σχέση με το 2020, ενώ το μαζούτ υψηλού θείου παρουσίασε μείωση. Το περιθώριο της βενζίνης διαμορφώθηκε στα \$9,49/βαρέλι το 2021 κατά μέσο όρο (2020: \$3,91/βαρέλι), με το αντίστοιχο του ντίζελ κίνησης στα \$6,9/βαρέλι το 2021 (2020:\$6,8/βαρέλι). Το περιθώριο του μαζούτ υψηλού θείου κατά μέσο όρο ανήλθε στα \$-10,68/βαρέλι το 2021 έναντι \$-7,8/βαρέλι το 2020 και της νάφθας στα \$ -1,8/βαρέλι έναντι \$-4,6/βαρέλι το 2020. Ο βασικός παράγοντας που οδήγησε την ανάκαμψη της βενζίνης ήταν η αναστολή των περιορισμών μετακίνησης σε συνδυασμό με χαμηλά αποθέματα. Η αυξημένη απόδοση του ντίζελ το Δ' Τρίμηνο του 2021 υποστηρίχθηκε από τους τομείς των μεταφορών και της γεωργίας σε συνδυασμό με την αυξανόμενη ζήτηση για πετρέλαιο θέρμανσης. Η αύξηση της νάφθας οφείλεται στην αυξημένη ζήτηση από την πετροχημική βιομηχανία, λόγω και υποκατάστασης ακριβότερων πρώτων υλών (υγραερίου) Η μειωμένη απόδοση του μαζούτ υψηλού θείου οφείλεται σε αυξημένη προσφορά μεσαίων και βαριών αργών.

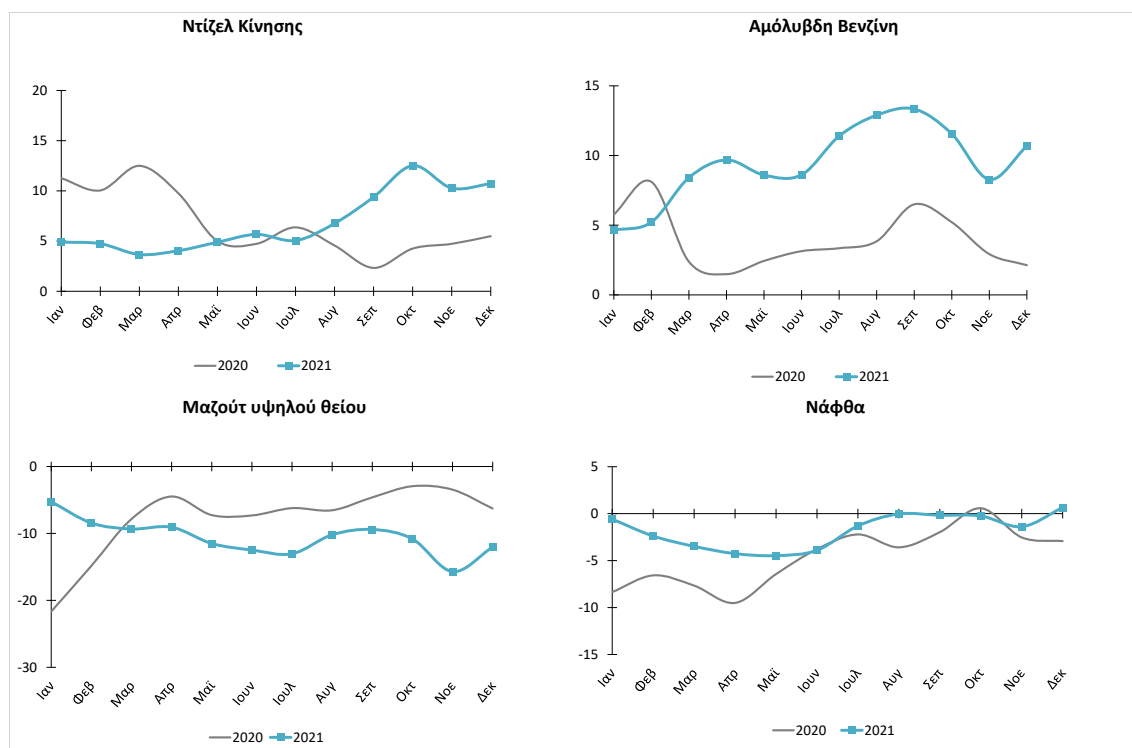

⁶ ING, Refinery margins strengthen, Οκτώβριος 2021

Φυσικό Αέριο, Ηλεκτρισμός και Τιμές Δικαιωμάτων εκπομπών CO₂⁷⁸⁹

Οι τιμές του φυσικού αερίου και της ηλεκτρικής ενέργειας στην ΕΕ αυξήθηκαν ραγδαία και έφθασαν σε ιδιαίτερα υψηλά επίπεδα, με την τιμή του φυσικού αερίου στις αρχές του 2022, να τετραπλασιάζεται σε σύγκριση με την αντίστοιχη περσινή. Υπάρχουν διάφοροι παράγοντες που έχουν συμβάλει στις υψηλές τιμές ενέργειας στην Ευρώπη, με κύριο μοχλό την παγκόσμια άνοδο της τιμής του φυσικού αερίου, λόγω της σημαντικής αύξησης της ζήτησης (η οποία οφείλεται στην ταχεία οικονομική ανάκαμψη καθώς και στις καιρικές συνθήκες) σε συνδυασμό με τη χαμηλή προσφορά. Η ζήτηση υγροποιημένου φυσικού αερίου (LNG) της Βορειοανατολικής Ασίας και της Νότιας Αμερικής έχει αυξηθεί σημαντικά, ασκώντας ανοδική πίεση στις παγκόσμιες τιμές και αφήνοντας λιγότερο διαθέσιμο φυσικό αέριο για εισαγωγή στην Ευρώπη. Ταυτόχρονα, οι τιμές δικαιωμάτων εκπομπών CO₂ στην ΕΕ αυξήθηκαν σε υψηλό όλων των εποχών τον Δεκέμβριο του 2021 στα 80 €/tn, με τις υψηλές τιμές άνθρακα να αυξάνουν το κόστος για ένα ευρύ φάσμα βιομηχανιών, από την παραγωγή ενέργειας έως τη διύλιση και την αεροπορία.

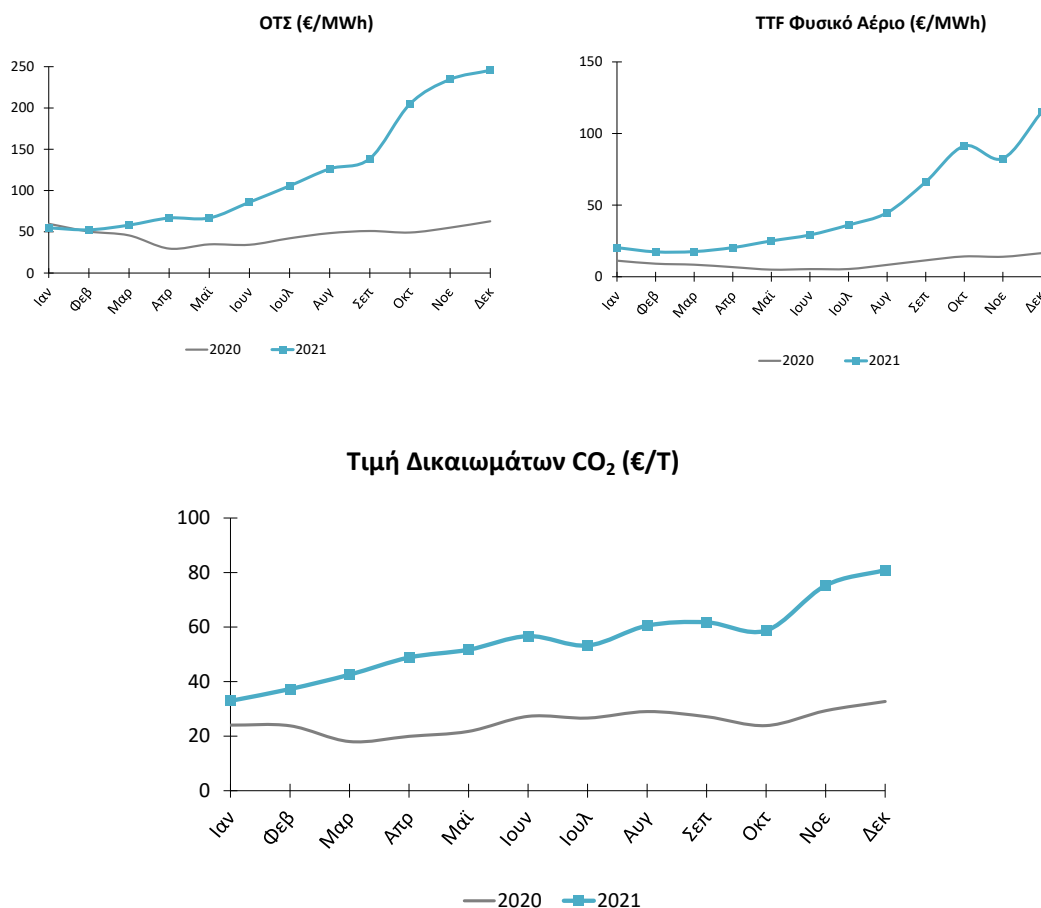

⁷ <https://www.investing.com/commodities/carbon-emissions-historical-data>

⁸ Acer, High Energy Prices, Οκτώβριος 2021

⁹ S&P Global: Commodities 2022: EU on collision course with shipping over carbon market reforms, 23 Δεκεμβρίου 2021

δ) Ελληνική Οικονομία¹⁰¹¹¹²

Το 2021, η ανάκαμψη της οικονομικής δραστηριότητας παγκοσμίως συνεχίστηκε με υψηλό ρυθμό σε σχέση με το 2020 που είχε επηρεαστεί κυρίως από την υγειονομική κρίση COVID-19 η οποία διατάραξε τις οικονομίες σε παγκόσμιο επίπεδο και είχε σημαντική αρνητική επίδραση σε πολλές δραστηριότητες, κάτι που επηρέασε αντίστοιχα και την ελληνική οικονομία. Στην Ελλάδα, ο ρυθμός ανάπτυξης του πραγματικού ΑΕΠ το 2021 ήταν ισχυρός και υψηλότερος των προσδοκιών. Η σημαντική ανάκαμψη η οποία οφείλεται στις θετικές επιδράσεις κυρίως της σταδιακής άρσης των μέτρων προστασίας, που ενίσχυσε τις προσδοκίες και το διεθνές εμπόριο, καθώς και η παρατεταμένη τουριστική περίοδος, έως τον Νοέμβριο, οδήγησαν σε μεγάλη άνοδο του ΑΕΠ, η οποία εκτιμάται ότι ανήλθε στο 8,5%, (σε σχέση με -9% το 2020).

Η αύξηση αυτή εκτιμάται ότι είναι από τις υψηλότερες στην Ευρώπη και αναστρέφει σε πολύ μεγάλο βαθμό τη βαθιά ύφεση που προηγήθηκε. Η ισχυρή ανάκαμψη στηρίζεται σε μεγάλο βαθμό στην αύξηση της κατανάλωσης, συνοδεύεται όμως από ισχυρή αύξηση των εξαγωγών, τόσο αγαθών όσο και υπηρεσιών, όπως και από μείωση της ανεργίας. Για το 2022 επίσης αναμένεται ισχυρή μεγέθυνση, της τάξης του 4,5-5%, λαμβάνοντας υπόψιν την τρέχουσα δυναμική της οικονομίας, τις αναμενόμενες εξελίξεις στο διεθνές περιβάλλον και την εισροή πόρων από το ταμείο ανάκαμψης και άλλες ευρωπαϊκές πηγές, με περαιτέρω αύξηση της απασχόλησης. Σημαντικό ρόλο θα διαδραματίσει η πορεία της πανδημίας, η ενεργειακή κρίση καθώς και οι περιφερειακές χρηματοοικονομικές και γεωπολιτικές εξελίξεις.

Η εγχώρια ζήτηση καυσίμων το 2021 ανήλθε σε 6,4 εκατ. τόνους, σύμφωνα με τα αρχικά επίσημα στοιχεία, σημειώνοντας αύξηση 1,5% σε σύγκριση με το 2020, απέχοντας όμως ακόμη από τις αντίστοιχες ποσότητες του 2019 κατά 7%, καθώς η αύξηση της ζήτησης για καύσιμα κίνησης (+6,6%, με το ντίζελ +7,2% και τη βενζίνη +6,7%), ως αποτέλεσμα της άρσης των περιορισμών των μετακινήσεων, αντισταθμίστηκε εν μέρει από την πτώση κατά 17% της κατανάλωσης πετρελαίου θέρμανσης, λόγω των ηπιότερων καιρικών συνθηκών.

¹⁰ IOBE, Τριμηνιαία έκθεση για την ελληνική οικονομία, Τεύχος 4ο/2021, Ιανουάριος 2022

¹¹ OECD Economic Outlook, Volume 2021, Δεκέμβριος 2021

¹² EC, European Economic Forecast, Winter 2022, Φεβρουάριος 2022

B.2 Επιχειρησιακές Εξελίξεις

α) Οικονομικά μεγέθη

Τα βασικά οικονομικά και λειτουργικά μεγέθη του Ομίλου για το 2021 παρουσιάζονται στους πιο κάτω πίνακες:

Λειτουργικά Στοιχεία	2021	2020
Όγκος πωλήσεων διύλισης (εκατ. Μετρ. τόνοι)	15,2	14,4
Όγκος πωλήσεων εμπορίας (εκατ. Μετρ. τόνοι)	4,3	3,9
Παραγωγή διυλιστηρίων (εκατ. Μετρ. τόνοι)	14,4	13,8
Συνολικός αριθμός εργαζομένων στον Όμιλο	3.500	3.544

Στοιχεία Αποτελεσμάτων Ομίλου (εκατ. €)	2021	2020
Κύκλος εργασιών	9.222	5.782
Δημοσιευμένα κέρδη EBITDA ¹³	657	-253
Αποτίμηση Αποθεμάτων (Κέρδη)/Ζημίες ¹³	-308	525
Ιδιαίτερα στοιχεία ¹³	52	62
Συγκρίσιμα κέρδη EBITDA¹³	401	333
Δημοσιευμένα κέρδη/(ζημίες) μετά φόρων ¹³	341	-397
Συγκρίσιμα κέρδη/(ζημίες) μετά φόρων¹³	144	5

Η λειτουργική κερδοφορία του Ομίλου αυξήθηκε το 2021, με τα συγκρίσιμα κέρδη EBITDA να διαμορφώνονται στα €401 εκατ. (2020: €333 εκατ.).

Η παραγωγή των διυλιστηρίων του Ομίλου αυξήθηκε κατά 3,6% στα 14,4 εκατ. τόνους, οδηγώντας σε αντίστοιχη αύξηση κατά 5,5% τις πωλήσεις που διαμορφώθηκαν στα 15,2 εκατ. τόνους. Τα παραπάνω, σε συνδυασμό με την προσφορά αργών, την εμπορική βελτιστοποίηση, τα ισχυρά περιθώρια πετροχημικών και την ανάκαμψη της κερδοφορίας στη λιανική εμπορία, αντιστάθμισαν τον αντίκτυπο της πανδημίας COVID-19 στη διύλιση διεθνώς κατά το Α΄

¹³ Οι επιλεγμένοι εναλλακτικοί δείκτες μέτρησης απόδοσης αναφέρονται στο κεφάλαιο Z

Εξάμηνο 2021 αλλά και της ενεργειακής κρίσης με τις πολύ υψηλές τιμές φυσικού αερίου, ηλεκτρικής ενέργειας και δικαιωμάτων CO₂ κατά το Β' Εξάμηνο 2021.

Τα Συγκρίσιμα Κέρδη μετά φόρων (όπως ορίζεται στο κεφάλαιο Ζ), ανήλθαν στα €144 εκατ., καθώς τα χρηματοοικονομικά έξοδα μειώθηκαν κατά 8% και η συνεισφορά των συνδεδεμένων εταιρειών ήταν σημαντικά υψηλότερη με βελτίωση των επιδόσεων της ΔΕΠΑ Εμπορίας και της ELPEDISON.

Τα κέρδη αποτίμησης αποθεμάτων (-€308 εκατ. κέρδη έναντι €525 εκατ. ζημιές το 2020) λόγω ανόδου της τιμής πετρελαίου, οδήγησαν τα Δημοσιευμένα κέρδη EBITDA στα €657 εκατ. και τα Δημοσιευμένα Κέρδη μετά φόρων στα €341 εκατ..

Η αύξηση των αναπτυξιακών επενδύσεων σε ανανεώσιμες πηγές ενέργειας, οι οποίες αντιπροσωπεύουν το 59% του συνόλου, οδήγησε τις δαπάνες κεφαλαίου στα €400 εκατ..

Επιλεγμένα Στοιχεία Ενοποιημένων Οικονομικών Καταστάσεων (εκ. €)	2021	2020
Συνολικό ενεργητικό	7.779	6.775
Σύνολο ιδίων κεφαλαίων	2.129	1.849
Απασχολούμενα κεφάλαια ¹³	4.067	3.521
Καθαρός δανεισμός ¹³	1.938	1.672
Καθαρές χρηματοροές (Λειτουργικές & Επενδυτικές χρηματοροές)	-106	172
Επενδύσεις	400	295
% Δανεισμού επί των απασχολούμενων κεφαλαίων - Debt Gearing	48%	47%

β) Η Μετοχή

Το 2021, ο Γενικός Δείκτης του Χ.Α. παρουσίασε αύξηση κατά 10,4% σε σχέση με το 2020 παρά την πίεση της πανδημίας, επηρεασμένος από την ανάκαμψη της οικονομίας, κυρίως λόγω ισχυρού τουρισμού και αύξησης του ΑΕΠ της χώρας, καθώς και από την επαναφορά των περισσότερων εισηγμένων σε κερδοφορία από τη βελτίωση των λειτουργικών τους επιδόσεων. Η μετοχή της ΕΛΠΕ κατέγραψε αύξηση της τάξεως του 15,2%, κλείνοντας στα €6,22 την 31.12.2021, με ετήσιο μέσο όγκο συναλλαγών στα 73.944 χιλ. τεμάχια/ημέρα και μέση τιμή στα €5,89.

Στις 30 Ιουνίου 2021, η Ετήσια Τακτική Γενική Συνέλευση των μετόχων ενέκρινε τη διανομή τελικού μερίσματος €0,10/μετοχή για τη χρήση του 2020.

Το Διοικητικό Συμβούλιο στη συνεδρίαση του στις 24 Φεβρουαρίου 2022, αποφάσισε να προτείνει προς διανομή κέρδη παρελθουσών χρήσεων ποσού €0,30 ανά μετοχή καθώς και να προτείνει στην Ετήσια Γενική Συνέλευση τελικό μέρισμα ύψους €0,10 ανά μετοχή για τη χρήση 2021. Το συνολικό μέρισμα ανέρχεται σε €122,3 εκατ.. Το τελικό μέρισμα υπόκειται σε έγκριση από την Ε.Γ.Σ. στις 9 Ιουνίου 2022.

γ) Κύριες Εξελίξεις

Οι σημαντικότερες επιχειρηματικές εξελίξεις ήταν:

- Επικαιροποίηση στρατηγικής Vision 2025 με ουσιαστικά βήματα για την ταχεία υλοποίησή της:
 - ο Σημαντική αναβάθμιση του πλαισίου εταιρικής διακυβέρνησης, με εκλογή της πλειοψηφίας των μελών του Δ.Σ. από τη Γενική Συνέλευση και αύξηση των ανεξαρτήτων μελών. Επιπλέον, εισήχθη ελάχιστη ποσόστωση ανά φύλο, ενώ υιοθετήθηκε πολιτική καταλληλότητας και συστάθηκε επιτροπή υποψηφιοτήτων.
 - ο Ολοκλήρωση νέας εταιρικής δομής με διάσπαση του κλάδου διύλισης και πετροχημικών από την ΕΛΛΗΝΙΚΑ ΠΕΤΡΕΛΑΙΑ και εισφορά σε νέα εταιρεία που συστάθηκε στις 3 Ιανουαρίου 2022, με ουσιαστικά αναμενόμενα οφέλη αναφορικά με την ανάδειξη αξίας δραστηριοτήτων, διαχείριση κινδύνου, καθώς και ευελιξία στην ανάπτυξη και χρηματοδότηση των επιμέρους επιχειρηματικών μονάδων.

Ολοκλήρωση όλων (18) των επί μέρους φωτοβολταϊκών του έργου του Φ/Β έργου 204MW στην Κοζάνη, με αναμενόμενη λειτουργία το Α' Τρίμηνο 2022 και εξαγορά αιολικών έργων ισχύος 38MW στην Εύβοια και 2 φωτοβολταϊκών πάρκων συνολικής ισχύος 16MW στη Βοιωτία (όλα σε λειτουργία), που επιτρέπουν στον Όμιλο την επίτευξη του στόχου 300MW εγκατεστημένης ισχύος από τους πρώτους μήνες του 2022.

- Αύξηση παραγωγής και πωλήσεων διύλισης κατά 4% στα 14,4 εκατ. MT και 5,5% στα 15,2 εκατ. MT αντίστοιχα, με τις πωλήσεις στην εγχώρια αγορά να ανακάμπτουν, καθώς εξομαλύνθηκαν οι μετακινήσεις, λόγω σταδιακής άρσης των περιορισμών λόγω COVID-19.

δ) Επίδραση πανδημίας COVID-19, μέτρα και προγραμματισμός

Η πανδημία COVID-19, η οποία ξεκίνησε το Α΄ Τρίμηνο του 2020, επηρέασε και συνέχισε να επηρεάζει την οικονομική δραστηριότητα, την αγορά πετρελαίου και τις διεθνείς κεφαλαιαγορές και το 2021, αλλά σε ηπιότερο βαθμό (βλ. περαιτέρω ανάλυση αναφορικά με το μακροοικονομικό περιβάλλον στην ενότητα Β1).

Η έναρξη εμβολιασμών από το τις αρχές του έτους καθώς και τα μέτρα αντιμετώπισης της υγειονομικής κρίσης σε παγκόσμιο επίπεδο, βοήθησαν την ανάκαμψη της παραγωγικής δραστηριότητας, της κατανάλωσης και των υπηρεσιών και οδήγησαν σε σημαντική και σταθερή αύξηση των τιμών αργού, των περιθωρίων διύλισης, καθώς και της ζήτησης, κυρίως το Β΄ Εξάμηνο, επηρεάζοντας, όπως αναφέρθηκε, τα οικονομικά μεγέθη του Ομίλου, με αύξηση της συγκρίσιμης κερδοφορίας, όπως παρουσιάζονται στην ενότητα Β2(α) και στις οικονομικές καταστάσεις που καταρτίστηκαν σύμφωνα με τα Διεθνή Πρότυπα Χρηματοοικονομικής Αναφοράς (ΔΠΧΠ) που εκδόθηκαν από το Συμβούλιο Διεθνών Λογιστικών Προτύπων («IASB»), όπως έχει εγκριθεί από την Ευρωπαϊκή Ένωση.

Σε αυτό το περιβάλλον οι κύριες προτεραιότητές του Ομίλου συνεχίζουν να είναι η ασφάλεια του προσωπικού και των συνεργατών του στις εγκαταστάσεις του, η ομαλή λειτουργία και ο εφοδιασμός της αγοράς.

Ο Όμιλος, ανταποκρίθηκε άμεσα στο ξέσπασμα της πανδημίας και, προέβη σε διάφορες δράσεις αντιμετώπισης της κρίσης πανδημίας του COVID-19 με πρωταρχικό στόχο τη διασφάλιση της υγείας και της ασφάλειας των εργαζομένων του και όλων των ενδιαφερόμενων μερών, καθώς και τη διασφάλιση της ομαλής λειτουργίας των δραστηριοτήτων του και τον εφοδιασμό της αγοράς. Αυτές οι δράσεις συνεχίζουν έως και σήμερα και προσαρμόζονται βάσει της διαμόρφωσης των δεδομένων ακολουθώντας τις οδηγίες των αρμόδιων αρχών.

Οι δράσεις αυτές περιλαμβάνουν:

- Υιοθέτηση έγκαιρου και επιτυχούς νέου μοντέλου εργασίας εξ αποστάσεως (τηλεργασία) όπου αυτό είναι εφικτό, απομακρυσμένη υποστήριξη πληροφοριακών συστημάτων, τροποποίηση προγραμμάτων βάρδιας.
- Αξιοποίηση ψηφιακής τεχνολογίας και αναβάθμιση υποδομών τηλεργασίας.
- Σύνταξη Πολιτικής για την πρόληψη και αντιμετώπιση των προβλημάτων από την πανδημία COVID-19 με συχνές αναθεωρήσεις βάσει των εξελίξεων και των οδηγιών

από την Πολιτεία, αναλυτικές οδηγίες πρόληψης και σενάρια ασκήσεων, σχεδιασμό και εφαρμογή διαδικασιών χειρισμού περιστατικών ύποπτων κρουσμάτων.

- Συνεχή ενημέρωση του συνόλου των εργαζόμενων και συνεχής υγειονομική υποστήριξη (αύξηση δικτύου γιατρών εργασίας, συμμετοχή εξειδικευμένου λοιμωξιολόγου, γραμμή ψυχολογικής υποστήριξης, έκδοση ειδικού newsletter σε τακτά διαστήματα).
- Διενέργεια άνω των 206.000 συνολικά PCR και rapid tests σε εργαζομένους και εξωτερικούς συνεργάτες του Ομίλου μέσα στο 2021.
- Τακτικές απολυμάνσεις σε όλους τους εργασιακούς χώρους, διάθεση κατάλληλων μέσων ατομικής προστασίας (ΜΑΠ) πρόληψης.

Από τον Δεκέμβριο του 2020 ο Όμιλος έχει λάβει την πιστοποίηση «CoVid-Shield» από την TÜV AUSTRIA Hellas, σε επίπεδο Excellent, για τις βιομηχανικές εγκαταστάσεις και τα γραφεία του, σε όλες τις χώρες που δραστηριοποιείται.

Επιπλέον, σε όλο το δίκτυο πρατηρίων ΕΚΟ και ΒΡ εφαρμόζονται οι συστάσεις και προφυλάξεις για την προστασία των πελατών και του προσωπικού των πρατηρίων βάσει της ενιαίας Πολιτικής του Ομίλου, όπως επίσης έχουν δημιουργηθεί σε όλες οι εταιρείες του Ομίλου Επιτροπές Διαχείρισης Κρίσης και εκδοθεί πλάνα προστασίας ή έκτακτης ανάγκης που ακολουθούν τις διατάξεις της ενιαίας Πολιτικής του Ομίλου.

Ταυτόχρονα, με στόχο την πρόληψη της μετάδοσης του COVID-19, διενεργούνται ασκήσεις ετοιμότητας στα Διυλιστήρια, τα Κεντρικά Γραφεία και τις Εγκαταστάσεις Εμπορίας, εφαρμόζονται επιμέρους μέτρα προστασίας και αυστηρότερες διαδικασίες όπως και κατά την επαφή του προσωπικού λιμένων με τα πληρώματα πλοίων.

Καθώς η πανδημία συνεχίζει μέσω των μεταλλάξεων που έχουν ως αποτέλεσμα την αύξηση των κρουσμάτων, τόσο παγκοσμίως, όσο και στην Ελλάδα, οι επιπτώσεις να αναμένεται να συνεχιστούν και μέσα στο 2022 με καλύτερες όμως προοπτικές λόγω των προγραμμάτων εμβολιασμού και των νέων φαρμάκων, κάτι που είναι ορατό ήδη από το 2021. Εντός του 2022 αναμένεται να υπάρξει μεγαλύτερη ανάκαμψη της ζήτησης προϊόντων πετρελαίου παγκοσμίως, αλλά και στη χώρα μας, σε σχέση με το 2021, με θετικό αντίκτυπο στα αποτελέσματα του Ομίλου. Σε κάθε περίπτωση η επίπτωση στο επόμενο διάστημα, καθώς και η πορεία της ανάκαμψης δεν είναι δυνατό να εκτιμηθούν, καθώς εξαρτώνται από την πορεία δεικτών και μεγεθών, όπως οι διεθνείς τιμές αργού, τα περιθώρια διύλισης, η ισοτιμία ευρώ/δολαρίου, η εγχώρια και περιφερειακή ζήτηση, η εξέλιξη και αποτελεσματικότητα του προγράμματος εμβολιασμών διεθνώς, τυχόν νέες μεταλλάξεις και αναζωπυρώσεις της πανδημίας, η επίδραση των μέτρων δημοσιονομικής και νομισματικής πολιτικής κ.α., τα οποία ο Όμιλος δεν μπορεί να επηρεάσει. Η ανταγωνιστική παραγωγική βάση, οι εγκαταστάσεις αποθήκευσης και εφοδιασμού, οι ισχυρές λειτουργικές επιδόσεις και η επάρκεια χρηματοοικονομικής ρευστότητας είναι σημαντικά ανταγωνιστικά πλεονεκτήματα, που θα επιτρέψουν στον Όμιλο να συνεχίσει την επιτυχή πορεία του και την υλοποίηση του προγράμματός του “Vision 2025”.

Πληροφοριακά Συστήματα και αντιμετώπιση COVID-19

Η εμφάνιση της πανδημίας COVID-19 στις αρχές του 2020 και η υποχρέωση τηλεργασίας, δημιούργησαν την απαίτηση για απομακρυσμένη χρήση των υπολογιστικών συστημάτων σε βαθμό πρωτόγνωρο για τα δεδομένα του Ομίλου, με την τηλεργασία να προσαρμόζεται και να συνεχίζεται ανάλογα, βάσει των οδηγιών των Αρχών, με επιτυχία και για το έτος 2021. Οι επενδύσεις που είχαν υλοποιηθεί άμεσα σε εξοπλισμό και συστήματα, ώστε να γίνει εφικτή η δυνατότητα ταυτόχρονης πρόσβασης και απρόσκοπτης τηλεργασίας, συνεχίστηκαν όπου κρίθηκε απαραίτητο. Παράλληλα, συνεχίστηκαν μια σειρά ενεργειών προς την κατεύθυνση της περαιτέρω θωράκισης των υπολογιστικών συστημάτων και της ενημέρωσης των χρηστών για τα θέματα κυβερνοασφάλειας, ασφάλειας πληροφοριών και βέλτιστης χρήσης των υποδομών πληροφορικής. Οι κύριες δράσεις αφορούσαν σε:

- Υλοποίηση συστήματος ελέγχου ταυτότητας πολλαπλών παραγόντων (Multifactor Authentication), σε κάθε ενέργεια εξωτερικής συνδεσιμότητας προς το εταιρικό δίκτυο
- Εφαρμογής Κρυπτογράφησης σε όλους τους φορητούς υπολογιστές των χρηστών
- Υλοποίηση προστασίας των υπολογιστών των χρηστών με τεχνολογία Antimalware / Antispyware
- Διανομή ενημερωτικών φυλλαδίων σχετικά με την ασφάλεια πληροφοριών και τις βέλτιστες πρακτικές για την εξ αποστάσεως εργασία
- Ανάπτυξη πλατφόρμας με θεματολογία για την ευαισθητοποίηση χρηστών σε θέματα ασφάλειας και βέλτιστης χρήσης υποδομών πληροφορικής.

Γ. Ανασκόπηση ανά Κλάδο Δραστηριότητας – Επιδόσεις και Χρηματοοικονομική Θέση

Οι βασικές εξελίξεις και οι οικονομικοί δείκτες για τις κύριες δραστηριότητες του Ομίλου είχαν ως εξής:

α) Κλάδος Εφοδιασμού, Εμπορίας και Διύλισης

Αποτελέσματα και βασικοί λειτουργικοί δείκτες:

Οικονομικά Αποτελέσματα (€ εκατ.)	2021	2020
Πωλήσεις	8.079	4.893
Συγκρίσιμα κέρδη EBITDA ¹³	161	187
<u>Δείκτες Λειτουργίας</u>		
Ποσότητες πωλήσεων (Μ/Τ '000)	15.199	14.397
Διεθνή Περιθώρια διύλισης σύνθετων διυλιστηρίων (FCC) – Μ.Ο. έτους	\$3,7/βαρ.	\$1,3/βαρ.

Τα κύρια σημεία στον κλάδο Εφοδιασμού, Εμπορίας και Διύλισης για το 2021 ήταν:

- Χαμηλά περιθώρια διύλισης το πρώτο εξάμηνο του έτους, ιδιαίτερα για hydrocracking διυλιστήρια, καθώς η μειωμένη παγκόσμια ζήτηση λόγω της πανδημίας οδήγησε τα επιμέρους περιθώρια αεροπορικών καυσίμων και ντίζελ σε ιστορικά χαμηλά επίπεδα. Τα περιθώρια προϊόντων και διύλισης ανέκαμψαν σταδιακά από τα μέσα Ιουλίου.
- Επιτυχής και ασφαλής ολοκλήρωση του προγραμματισμένου σταματήματος του διυλιστηρίου Ελευσίνας για αλλαγή καταλυτών.
- Μετατόπιση του προγραμματισμένου γενικού σταματήματος του διυλιστηρίου Θεσσαλονίκης από το 2021 στο 2022, λόγω της καλής κατάστασης των μονάδων της εγκατάστασης.
- Αριστοποίηση παραγωγής ναυτιλιακών καυσίμων χαμηλού θείου από το διυλιστήριο Ασπροπύργου.

β) Κλάδος Πετροχημικών

Αποτελέσματα και βασικοί λειτουργικοί δείκτες:

Οικονομικά Αποτελέσματα (€ εκ.)	2021	2020
Πωλήσεις	379	248
Συγκρίσιμο EBITDA ¹³	131	61
<i>Λειτουργικοί δείκτες</i>		
Όγκος Πωλήσεων (kMT)	275	272
Περιθώριο Πολυπροπυλενίου (€/tn)	717	387

Τα κύρια σημεία για το 2021 ήταν:

- Το 2021 επετεύχθη ιστορικό ρεκόρ συνεισφοράς στον κλάδο των Πετροχημικών, καταγράφοντας Συγκρίσιμο EBITDA της τάξεως των €131 εκατ..
- Τα ισχυρά διεθνή Περιθώρια Πολυπροπυλενίου, σε συνδυασμό με την παραγωγή PP που κινήθηκε στα περσινά επίπεδα και την ελαφρά αυξημένη παραγωγή Προπυλενίου από το Διυλιστήριο Ασπροπύργου, συνετέλεσαν στην υψηλή κερδοφορία.
- Το 2021 ήταν μια χρονιά όπου σε κάποιες περιπτώσεις η ζήτηση ήταν πολύ υψηλή, με μειωμένη παγκόσμια προσφορά ιδιαίτερα στο Α' Εξάμηνο. Επιπρόσθετα, τα επιπλέον έξοδα της εφοδιαστικής αλυσίδας, οι καθυστερήσεις στις παραδόσεις και το ρίσκο από την πορεία της πανδημίας COVID-19, επηρέασαν το επιχειρησιακό περιβάλλον του Πολυπροπυλενίου.
- Σε περιβάλλον ιδιαίτερα ανταγωνιστικό και ευμετάβλητο, η ΕΛΛΗΝΙΚΑ ΠΕΤΡΕΛΑΙΑ κατόρθωσε να αξιοποιήσει πλήρως τις παραγωγικές της μονάδες και να αξιοποιήσει τα υψηλά περιθώρια.

γ) Κλάδος Λιανικής Εμπορίας

Οικονομικά Αποτελέσματα (€ εκατ.)	2021	2020
Πωλήσεις	2.918	1.986
Συγκρίσιμα κέρδη EBITDA ¹³	120	97
Δείκτες Λειτουργίας		
Ποσότητες πωλήσεων (Μ/Τ '000) – Σύνολο	4.282	3.944
Ποσότητες πωλήσεων (Μ/Τ '000) – Ελληνικά δίκτυα	3.366	2.996
Αριθμός πρατηρίων- Ελλάδα	1.682	1.703
Αριθμός πρατηρίων- εξωτερικό	287	288

Στη Λιανική Εμπορία Εσωτερικού τα κύρια σημεία για το 2021 ήταν:

- Εισαγωγή της Βενζίνης ΕΚΟ Unleaded 98 οκτανίων στα πρατήρια ΕΚΟ.
- Περαιτέρω αύξηση της συμμετοχής των διαφοροποιημένων καυσίμων κίνησης (βενζίνες 98 & 100 οκτανίων, ενισχυμένο πετρέλαιο κίνησης) στις συνολικές πωλήσεις καυσίμων κίνησης των πρατηρίων.
- Αύξηση μεριδίων αγοράς βενζινών και πετρελαίου κίνησης.
- Έμφαση στην ανάπτυξη των ιδιολειτουργούμενων πρατηρίων καθώς και της γκάμας των προϊόντων και των υπηρεσιών που παρέχονται μέσα από τα σημεία πώλησης.
- Διατήρηση της ηγετικής θέσης στους κλάδους Αεροπορίας και Ναυτιλίας.

Στη Λιανική Εμπορία Εξωτερικού τα κύρια σημεία για το 2021 ήταν:

- Τα μέτρα περιορισμού των μετακινήσεων για την αντιμετώπιση της πανδημίας COVID-19 συνεχίστηκαν και για ένα μεγάλο μέρος του 2021. Παρόλα αυτά, η σταδιακή ανάκαμψη της ζήτησης και οι επιδόσεις των θυγατρικών είχαν ως αποτέλεσμα την βελτίωση της επίδοσης σε σχέση με το 2020 σε επίπεδα προ-πανδημίας. Ως εκ τούτου, το 2021 σηματοδοτήθηκε από σημαντική αύξηση της κερδοφορίας. Ταυτόχρονα, διασφαλίστηκε η απρόσκοπτη προμήθεια των αγορών, ενώ συνεχίστηκε το πρόγραμμα επενδύσεων.
- Στην Κύπρο, η αύξηση των πωλήσεων σε σχέση με την προηγούμενη χρονιά, οδήγησε σε σημαντική αύξηση της κερδοφορίας. Επίσης εντός του 2021, ο Όμιλος εισήλθε σε κοινοπραξία με άλλες εταιρείες πετρελαιοειδών για τη δημιουργία νέου τερματικού σταθμού υγραερίου.

- Στη Βουλγαρία, η αύξηση της κερδοφορίας σε σχέση με το 2020, προήλθε κυρίως λόγω της αύξησης από άλλα έσοδα καθώς και της σημαντικής αύξησης στους όγκους λιανικής.
- Στο Μαυροβούνιο, η αύξηση των πωλήσεων ήταν υψηλότερη λόγω της σημαντικής ανάκαμψης της οικονομίας σε σχέση με το 2020. Το πρόγραμμα επενδύσεων για την ανακατασκευή των υπαρχόντων πρατηρίων συνεχίστηκε βάσει προγραμματισμού.
- Η ΕΚΟ Σερβίας αύξησε την κερδοφορία της λόγω της αύξησης των όγκων λιανικής και των πωλήσεων στα καταστήματα (NFR), η οποία αντιστάθμισε πλήρως τη μείωση των περιθωρίων κέρδους λιανικής.

δ) Ανανεώσιμες Πηγές Ενέργειας

- Στις 17 Φεβρουαρίου 2020, υπεγράφη συμφωνία εξαγοράς και κατασκευής του Φ/Β έργου στην Κοζάνη με τη Γερμανική εταιρεία ανάπτυξης και κατασκευής έργων ΑΠΕ, JUWI. Η συναλλαγή ολοκληρώθηκε την 1^η Οκτωβρίου 2020 και η κατασκευή του έργου ξεκίνησε εντός του Νοεμβρίου του 2020.
- Κατά το 2021 πραγματοποιήθηκαν επιτυχώς οι κατασκευαστικές εργασίες και στο τέλος του έτους επιτεύχθηκε, σύμφωνα με τον προγραμματισμό, η μηχανική ολοκλήρωση των επιμέρους Φ/Β, ενώ η σύνδεσή του με το δίκτυο αναμένεται στις αρχές του 2022.
- Το έργο, συνολικής ισχύος 204MW, αποτελεί ένα από τα μεγαλύτερα έργα ΑΠΕ στην Ελλάδα και στην Ευρώπη, έως σήμερα. Υπολογίζεται ότι θα παράγει ενέργεια 350GWh ετησίως, ικανή να εξασφαλίσει την παροχή καθαρής ενέργειας μηδενικών εκπομπών για 75.000 νοικοκυριά, με ετήσιο όφελος σε επίπεδο εκπομπών διοξειδίου του άνθρακα άνω των 90.000 τόνων.
- Η συνολική επένδυση υπερβαίνει τα €130 εκατ., με σημαντικό όφελος για την τοπική οικονομία της ΝΔ. Μακεδονίας. Άνω του 35% του εξοπλισμού, υλικών και εργασίας προέρχονται από την Ελλάδα, ενώ έχουν δημιουργηθεί πάνω από 300 θέσεις εργασίας κατά τη διάρκεια της κατασκευής. Επίσης, δεκάδες άμεσες και έμμεσες θέσεις θα δημιουργηθούν κατά τη διάρκεια λειτουργίας του, οι περισσότερες των οποίων θα καλυφθούν από την τοπική κοινωνία. Παράλληλα, η υλοποίηση του Σχεδίου Διαβούλευσης με Ενδιαφερόμενα Μέρη (Stakeholder Engagement Plan) διασφαλίζει την ελαχιστοποίηση των επιπτώσεων στην τοπική κοινωνία.
- Παράλληλα, ολοκληρώθηκε η εξαγορά αιολικών πάρκων στην περιοχή της Νότιας Εύβοια ισχύος 38MW και 2 φωτοβολταϊκών πάρκων συνολικής ισχύος 16MW στη Βοιωτία (όλα σε λειτουργία).
- Τέλος, η ΕΛΠΕ Ανανεώσιμες συνεχίζει να εξετάζει επενδύσεις σε αυτό-παραγωγή με ιδιοκατανάλωση στις εγκαταστάσεις του Ομίλου, που είναι συνδεδεμένες στη χαμηλή και μέση τάση.

ε) Δραστηριότητες Ηλεκτρικής Ενέργειας και Φυσικού Αερίου

Οι δραστηριότητες στους κλάδους της ηλεκτρικής ενέργειας και φυσικού αερίου αφορούν τις συμμετοχές του Ομίλου στις ELPEDISON BV (50% ΕΛΛΗΝΙΚΑ ΠΕΤΡΕΛΑΙΑ, 50% EDISON) και του πρώην Ομίλου ΔΕΠΑ (35% ΕΛΛΗΝΙΚΑ ΠΕΤΡΕΛΑΙΑ, 65% Ταμείο Αξιοποίησης Ιδιωτικής Περιουσίας Δημοσίου - ΤΑΙΠΕΔ) αντίστοιχα. Η συμμετοχή των κλάδων ηλεκτρικής ενέργειας και φυσικού αερίου στα αποτελέσματα του Ομίλου, σύμφωνα με τις προσωρινές οικονομικές καταστάσεις των εταιρειών, ήταν σημαντικά αυξημένη και ανήλθε συνολικά σε €94 εκατ. το 2021, έναντι €29 εκατ. το 2020.

Τα αποτελέσματα της ELPEDISON A.E. κατά το 2021 ήταν βελτιωμένα σε σχέση με την ίδια περίοδο το 2020, με συνεισφορά στον Όμιλο στα €26 εκατ. έναντι €7 εκατ. το 2020, καθώς η ζήτηση το 2021 επέστρεψε στα επίπεδα προ της πανδημίας COVID-19, στις 52,3 TWh, και ήταν αυξημένη κατά 4,7% έναντι του 2020.

Η ελληνική αγορά χονδρικής κατά τη διάρκεια του 2021 χαρακτηρίστηκε από έντονη μεταβλητότητα με σημαντικές αυξήσεις τιμών. Κύριοι λόγοι, η σταδιακή απόσυρση των λιγνιτικών μονάδων, οι μεγάλες αυξήσεις των τιμών δικαιωμάτων ρύπων CO₂ (2021: 53,5 €/tn vs 2020: 24,8 €/tn) λόγω των αναθεωρημένων στόχων της Ε.Ε, αλλά και το κόστος φυσικού αερίου το οποίο ακολούθησε ιδιαίτερα ανοδική πορεία καθ' όλη τη διάρκεια του έτους.

Σε αυτό το ιδιαίτερο περιβάλλον, η Εταιρεία αξιοποίησε επιτυχώς τις ευκαιρίες που παρουσιάστηκαν λόγω των εξελίξεων στην αγορά, βελτιστοποιώντας το ενεργειακό της χαρτοφυλάκιο. Θετικά επέδρασε και η βελτίωση της απόδοσης της υφιστάμενης μονάδας της ELPEDISON στη Θεσσαλονίκη, μετά και την αναβάθμιση της από τα 400 στα 420MW, επένδυση της τάξης των €20 εκατ..

Στη λιανική αγορά ηλεκτρικής ενέργειας, οι συνθήκες έντονου ανταγωνισμού μεταξύ εναλλακτικών παρόχων ηλεκτρικής ενέργειας, συνεχίστηκαν και εντός του 2021. Στο περιβάλλον αυτό, το μερίδιο αγοράς της Εταιρείας παρουσίασε αύξηση, φθάνοντας το 6,06% (έναντι 2020: 4,65%, Ελληνικό Χρηματιστήριο Ενέργειας) με διεύρυνση του πελατολογίου στη Χαμηλή και Μέση Τάση (οικιακοί και βιομηχανικοί πελάτες). Η ELPEDISON εφοδιάζει περίπου 300.000 πελάτες στο τέλος του έτους με πωλήσεις της τάξης των 3,0 TWh.

Τέλος, κατά το 2021 η ELPEDISON ενίσχυσε περαιτέρω την παρουσία της στην αγορά προμήθειας Φυσικού Αερίου, διευρύνοντας το πελατολόγιό της, κυρίως στις περιοχές της Αττικής, Θεσσαλονίκης και Θεσσαλίας και ενισχύοντας την εμπορική της ανάπτυξη ως ολοκληρωμένος πάροχος ενέργειας. Η Εταιρεία συνέχισε να εισαγάγει σημαντικές ποσότητες υγροποιημένου φυσικού αερίου (ΥΦΑ) μέσω του θερματικού σταθμού της ΔΕΣΦΑ στη Ρεβυθούσα, μέρος των οποίων διοχέτευσε στη χονδρεμπορική και τη λιανική αγορά.

Το 2021, η εγχώρια κατανάλωση Φυσικού Αερίου παρουσίασε αύξηση κατά 11% σε σχέση με το αντίστοιχο διάστημα του περσινού έτους (εγχώρια κατανάλωση 2021 στα 6,0 bcm), κυρίως λόγω αυξημένης ζήτησης από τους παραγωγούς ηλεκτρικής ενέργειας. Η ηλεκτροπαραγωγή, παρά τις υψηλές τιμές φυσικού αερίου, κάλυψε και το 2021 το μεγαλύτερο μέρος της

εγχώριας ζήτησης, 68,7%, ποσοστό αυξημένο κατά 3,7% σε σχέση με το 2020. Επίσης, ενισχυμένη σε σχέση με το 2020 παρουσιάστηκε και η κατανάλωση που καταγράφηκε από τους οικιακούς καταναλωτές και τις επιχειρήσεις μέσω των δικτύων διανομής.

Η αλματώδης αύξηση των τιμών φυσικού αερίου κατά το 2021, και ιδιαίτερα του Υδροποιημένου Φυσικού Αερίου (ΥΦΑ), κυρίως λόγω περιορισμένης διαθεσιμότητας στις παγκόσμιες αγορές σε συνδυασμό με την αύξηση της ζήτησης, οδήγησε σε μείωση 24% των εισαγωγών ΥΦΑ στον σταθμό της Ρεβυθούσας, η οποία υπερκαλύφθηκε από εισαγωγές αερίου μέσω αγωγών.

Τα παραπάνω γεγονότα επηρέασαν θετικά τα αποτελέσματα των ΔΕΠΑ ΕΜΠΟΡΙΑΣ και ΔΕΠΑ ΥΠΟΔΟΜΩΝ, οι οποίες κατέγραψαν υψηλότερους όγκους πωλήσεων και παρά τις υψηλότερες τιμές προμήθειας αερίου, αύξησαν τη συνεισφορά τους στα κέρδη του Ομίλου ΕΛΛΗΝΙΚΑ ΠΕΤΡΕΛΑΙΑ σε σχέση με το 2020, τα οποία ανήλθαν σε €53 εκατ..

στ) Κλάδος Έρευνας και Παραγωγής Υδρογονανθράκων

Στην περιοχή του Κυπαρισσιακού Κόλπου «Block 10», το 2021 ολοκληρώθηκε η περιβαλλοντική αδειοδότηση του έργου των σεισμικών καταγραφών καθώς και η διαδικασία εξεύρεσής αναδόχου για την εκτέλεση του έργου. Στις 4 Φεβρουαρίου ολοκληρώθηκε το έργο εκτέλεσης των δισδιάστατων σεισμικών καταγραφών.

Στο block «Ιόνιο», τον Δεκέμβριο του 2021 υπεγράφη η Σύμβαση Αποχώρησης με τη Repsol Greece Ionian S.L. σύμφωνα με την οποία, η ισπανική εταιρεία μεταβιβάζει το 50% των δικαιωμάτων και υποχρεώσεων της Σύμβασης Μίσθωσης για την περιοχή Ιόνιο καθώς και τη Διαχείριση, στην ΕΛΠΕ ΙΟΝΙΟ. Έπειτα από τις συναινέσεις του Υπουργού Περιβάλλοντος και Ενέργειας την 31.12.2021 για τη μεταβίβαση του 50% αλλά και της ΕΔΕΥ (Ελληνική Διαχειριστική Εταιρεία Υδρογονανθράκων) για τη μεταβολή Εντολοδόχου της Σύμβασης την 31.12.2021, η ΕΛΠΕ ΙΟΝΙΟ την 10^η Ιανουαρίου 2022 κατέστη ο Εντολοδόχος της Σύμβασης με ποσοστό 100% στην περιοχή. Σύμφωνα με τη Σύμβαση Μίσθωσης, ο Μισθωτής είναι υποχρεωμένος στην εκτέλεση 1.600 χλμ. δισδιάστατων σεισμικών καταγραφών το οποίο ξεκίνησε στις 10 Φεβρουαρίου 2022 και αναμένεται να ολοκληρωθεί στις αρχές Μαρτίου 2022.

Στην περιοχή του Δ. Πατραϊκού Κόλπου, τον Νοέμβριο 2021 οι Συμμισθωτές γνωστοποίησαν στον Εκμισθωτή την παραίτηση από τα δικαιώματα έρευνας λόγω ανυπαίτιας αδυναμίας του για την εκτέλεση του έργου.

Στη θαλάσσια περιοχή του Ιονίου «Block 2» βρίσκονται σε εξέλιξη η προετοιμασία για την πρόσκτηση σεισμικών καταγραφών σύμφωνα με τους όρους της Σύμβασης.

Τέλος, στις θαλάσσιες περιοχές «Δυτικά Κρήτης» και «Νοτιοδυτικά Κρήτης», βρίσκεται σε εξέλιξη η 1^η Ερευνητική Φάση των παραχωρήσεων.

Δ. Δήλωση Εταιρικής Διακυβέρνησης

Η παρούσα δήλωση έχει συνταχθεί σύμφωνα με τα οριζόμενα στα άρθρα 152 και 153 του Ν. 4548/2018, συμπεριλαμβάνεται στην Ετήσια Έκθεση Διαχείρισης της Εταιρείας για την εταιρική χρήση 2021, ως ειδικό τμήμα αυτής, και είναι διαθέσιμη μέσω της ιστοσελίδας της Εταιρείας <https://www.helpe.gr/investor-relations/corporate-governance/statement-of-corporate-governance/>.

Το θεσμικό πλαίσιο που διέπει τη λειτουργία και τις υποχρεώσεις της Εταιρείας είναι ο Ν. 4548/2018 για την αναμόρφωση του δικαίου των ανωνύμων εταιρειών και ο Ν. 4706/2020 για την εταιρική διακυβέρνηση. Το Καταστατικό της Εταιρείας είναι διαθέσιμο μέσω της ιστοσελίδας της Εταιρείας <https://www.helpe.gr/investor-relations/corporate-governance/articles-of-association-data>.

Ως εισηγμένη στο Χρηματιστήριο Αθηνών, η Εταιρεία έχει πρόσθετες υποχρεώσεις ως προς τους επιμέρους τομείς της διακυβέρνησης, της ενημέρωσης του επενδυτικού κοινού και των εποπτικών αρχών, της δημοσίευσης οικονομικών καταστάσεων κλπ. Οι βασικοί νόμοι που περιγράφουν και επιβάλλουν τις πρόσθετες υποχρεώσεις είναι ο Ν. 4706/2020 και οι κατ' εξουσιοδότηση του νόμου εκδοθείσες αποφάσεις και εγκύκλιοι της Επιτροπής Κεφαλαιαγοράς (αποφάσεις 1^Α/980/18.9.2020, 1/891/30.9.2020 όπως τροποποιήθηκε και ισχύει, 2/905/3.3.2021, εγκύκλιος 60/18.9.2020), ο Ν. 3556/2007, ο Ν. 4374/2016, ο Κανονισμός του Χρηματιστηρίου Αθηνών, οι διατάξεις του άρθρου 44 του Ν.4449/2017 (Επιτροπή Ελέγχου), όπως τροποποιήθηκε από το άρθρο 74 του Ν. 4706/2020 και ισχύει, σε συνδυασμό με τις επισημάνσεις, διευκρινίσεις και συστάσεις του με αριθμό 1149/17.5.2021 έγγραφου της Επιτροπής Κεφαλαιαγοράς καθώς και η απόφαση 5/204/14.11.2000 του ΔΣ της Επιτροπής Κεφαλαιαγοράς, όπως ισχύει. Ο Ν. 4706/2020 «*Εταιρική διακυβέρνηση ανωνύμων εταιρειών, σύγχρονη αγορά κεφαλαίου, ενσωμάτωση στην ελληνική νομοθεσία της Οδηγίας (ΕΕ) 2017/828 του Ευρωπαϊκού Κοινοβουλίου και του Συμβουλίου, μέτρα προς εφαρμογή του Κανονισμού (ΕΕ) 2017/1131 και άλλες διατάξεις*», αντικατέστησε τον Ν. 3016/2002 για την εταιρική διακυβέρνηση από τις 17.7.2021. Με τον νέο νόμο, θέματα εταιρικής διακυβέρνησης που, κατά βάση, αυτορυθμιζόνταν μέσω κωδίκων καθορίζονται από διατάξεις αναγκαστικού δικαίου, χωρίς δυνατότητα απόκλισης.

Η Εταιρεία μερίμνησε για την έγκαιρη προσαρμογή του πλαισίου της εταιρικής διακυβέρνησής της στις διατάξεις του Ν. 4706/2020, καθώς και στις αποφάσεις της Επιτροπής Κεφαλαιαγοράς που εκδόθηκαν κατ' εξουσιοδότηση του εν λόγω νόμου.

Δ.1 Κώδικας Εταιρικής Διακυβέρνησης

Η Εταιρεία έχει υιοθετήσει τον **Ελληνικό Κώδικα Εταιρικής Διακυβέρνησης (έκδοση Ιουνίου 2021) του Ελληνικού Συμβουλίου Εταιρικής Διακυβέρνησης (ΕΣΕΔ) για τις Εισηγμένες Εταιρείες** (καλούμενος εφεξής «Κώδικας»). Ο Κώδικας αυτός βρίσκεται στον ιστότοπο του ΕΣΕΔ, στην κάτωθι ηλεκτρονική διεύθυνση: <https://www.esed.org.gr/web/guest/code-listed>.

Ο Ελληνικός Κώδικας Εταιρικής Διακυβέρνησης (Ιούνιος 2021) αντικαθιστά τον Ελληνικό Κώδικα Εταιρικής Διακυβέρνησης για Εισηγμένες Εταιρείες που είχε εκδοθεί το 2013 από το ΕΣΕΔ.

Εκτός του ιστότοπου του ΕΣΕΔ, ο Κώδικας είναι διαθέσιμος σε όλο το προσωπικό μέσω του εταιρικού εσωτερικού ιστότοπου (intranet), καθώς και σε έντυπη μορφή στη Γενική Διεύθυνση Οικονομικών Υπηρεσιών Ομίλου και στη Γενική Διεύθυνση Ανθρωπίνου Δυναμικού Ομίλου.

Η Εταιρεία συμμορφώθηκε κατά τη διάρκεια του 2021 με τις διατάξεις του ανωτέρω Κώδικα με τις αποκλίσεις που αναφέρονται κατωτέρω στην παράγραφο Δ.2., ενώ προτίθεται να υιοθετήσει κατάλληλες πολιτικές και προτάσεις προκειμένου να ελαχιστοποιήσει τις υπάρχουσες αποκλίσεις σε σχέση με τις διατάξεις του Κώδικα.

Η Εταιρεία, επιπροσθέτως των διατάξεων του Κώδικα, συμμορφώθηκε κατά τη διάρκεια του 2021 με όλες τις σχετικές διατάξεις της Ελληνικής νομοθεσίας.

Δ.2 Αποκλίσεις από τον Κώδικα Εταιρικής Διακυβέρνησης

Ελληνικός Κώδικας Εταιρικής Διακυβέρνησης	Επεξήγηση/Αιτιολόγηση απόκλισης από τις ειδικές πρακτικές του Ελληνικού Κώδικα Εταιρικής Διακυβέρνησης
<p>Μέγεθος και Σύσταση ΔΣ</p> <p>Ορισμός αντιπροέδρου ή ανώτατου ανεξάρτητου μέλους σε περίπτωση που ο Πρόεδρος του ΔΣ δεν είναι ανεξάρτητο μη εκτελεστικό μέλος (Ειδική Πρακτική 2.2.21)</p>	<p>Παρά το γεγονός ότι ο Πρόεδρος του ΔΣ είναι μη εκτελεστικό αλλά όχι ανεξάρτητο μέλος του ΔΣ και δεν έχει οριστεί αντιπρόεδρος ή ανώτατο ανεξάρτητο μέλος του, ο Κανονισμός Λειτουργίας του ΔΣ προβλέπει την αναπλήρωση του Προέδρου, σε περίπτωση απουσίας ή κωλύματός του, από το αρχαιότερο μη εκτελεστικό μέλος του ΔΣ.</p> <p>Με δεδομένο ότι το υφιστάμενο ΔΣ εξελέγη τον Ιούνιο του 2021 και αποτελεί το πρώτο ΔΣ μετά από σημαντική τροποποίηση του Καταστατικού της Εταιρείας αναφορικά με τη σύσταση και την εκλογή του ΔΣ, η Εταιρεία, μετά τη συμπλήρωση του πρώτου χρόνου λειτουργίας του νέου ΔΣ, θα αξιολογήσει τον τρόπο λειτουργίας του και εφόσον κριθεί σκόπιμο θα επανεξετάσει το θέμα.</p>
<p>Διαδοχή του ΔΣ</p> <p>Πρόεδρος της Επιτροπής Αποδοχών και Υποψηφιοτήτων</p> <p>(Ειδική Πρακτική 2.3.9)</p>	<p>Ο Πρόεδρος της Επιτροπής Υποψηφιοτήτων είναι και Πρόεδρος της Επιτροπής Αμοιβών και Σχεδιασμού Διαδοχής.</p> <p>Λόγω της καταστατικής πρόβλεψης διορισμού τεσσάρων, εκ των ένδεκα, μελών του ΔΣ από το Ελληνικό Δημόσιο, τα ανεξάρτητα μη εκτελεστικά μέλη του ΔΣ είναι τέσσερα. Δεδομένου ότι το ΔΣ εξελέγη τον Ιούνιο του 2021, οπότε και εισήλθαν σε αυτό τα τρία από τα τέσσερα ανεξάρτητα μη εκτελεστικά μέλη του, το μέλος που επελέγη ως (κοινός) Πρόεδρος των δύο Επιτροπών είναι το μόνο ανεξάρτητο μέλος που υπήρξε μέλος της Επιτροπής Αμοιβών και Σχεδιασμού Διαδοχής και στη θητεία του προηγούμενου ΔΣ, δηλαδή για διάστημα περισσότερο του ενός έτους, όπως προβλέπεται στον Κώδικα (Ειδική Πρακτική 2.4.7).</p>

	<p>Η Εταιρεία, μετά τη συμπλήρωση του πρώτου χρόνου λειτουργίας του νέου ΔΣ, θα αξιολογήσει τη λειτουργία των Επιτροπών του ΔΣ και θα επανεξετάσει τη σύνθεσή τους.</p>
<p>Αποδοχές μελών ΔΣ</p> <p>Ανάκτηση μεταβλητών τμημάτων αποδοχών των εκτελεστικών μελών του ΔΣ (Ειδική Πρακτική 2.4.14)</p>	<p>Το υφιστάμενο σύστημα αμοιβών για τα εκτελεστικά μέλη του ΔΣ δεν περιλαμβάνει διατάξεις που να προβλέπουν τη δυνατότητα ανάκτησης τμήματος ή του συνόλου των μεταβλητών αποδοχών των εκτελεστικών μελών του ΔΣ, καθώς κάτι τέτοιο θα συνιστούσε διάκριση εις βάρος τους σε σχέση με ομοιόβαθμα στελέχη της Εταιρείας.</p> <p>Η Εταιρεία επίσης κρίνει ότι κάτι τέτοιο δεν είναι αναγκαίο καθώς οι σχετικές αποδοχές καταβάλλονται μετά την ατομική αξιολόγηση της απόδοσης κάθε εκτελεστικού μέλους και σε καμία περίπτωση δεν μπορούν να υπερβούν τα προκαθορισμένα ανώτατα όρια επί των ετήσιων τακτικών αποδοχών τους.</p>
<p>Αξιολόγηση του ΔΣ/ Διευθύνοντος Συμβούλου (Ειδικές Πρακτικές 3.3.3. & 3.3.4)</p>	<p>Δεδομένου ότι το ΔΣ εξελέγη τον Ιούνιο του 2021, δεν έχει πραγματοποιηθεί μέχρι σήμερα αξιολόγηση του ΔΣ (συλλογική ή ατομική). Ο Κανονισμός Λειτουργίας της Επιτροπής Υποψηφιοτήτων προβλέπει τη διενέργεια της αξιολόγησης του ΔΣ από εξωτερικό σύμβουλο εντός του πρώτου χρόνου λειτουργίας της.</p>

Δ.3 Άλλες Πρακτικές Εταιρικής Διακυβέρνησης

Η Εταιρεία στο πλαίσιο εφαρμογής ενός δομημένου και επαρκούς συστήματος εταιρικής διακυβέρνησης, έχει εφαρμόσει συγκεκριμένες πρακτικές καλής εταιρικής διακυβέρνησης κάποιες από τις οποίες είναι επιπλέον των προβλεπόμενων από την ισχύουσα νομοθεσία και σχετίζονται με τα καθήκοντα και την εν γένει λειτουργία του ΔΣ (αναλυτική αναφορά στις Επιτροπές του ΔΣ ακολουθεί στην ενότητα Δ7):

- Λόγω της φύσης και του σκοπού της Εταιρείας, της πολυπλοκότητας των θεμάτων και της απαραίτητης νομικής υποστήριξης του Ομίλου, ο οποίος περιλαμβάνει πλήθος δραστηριοτήτων και θυγατρικών εταιρειών στην Ελλάδα και στο εξωτερικό, το ΔΣ για την υποβοήθηση του έργου του, έχει συστήσει επιτροπές, οι οποίες αποτελούνται από μέλη του, με συμβουλευτικές, εποπτικές ή και εγκριτικές αρμοδιότητες. Αυτές οι επιτροπές αναφέρονται επιγραμματικά πιο κάτω (αναλυτική αναφορά σε αυτές θα γίνει στην παράγραφο «Λοιπές Επιτροπές του ΔΣ», στο τέλος της Δήλωσης):
 - I. Επιτροπή Στρατηγικής και Διαχείρισης Κινδύνων
 - II. Επιτροπή Προμηθειών Πετρελαιοειδών¹⁴
 - III. Επιτροπή Βιώσιμης Ανάπτυξης
 - IV. Επιτροπή Εργασιακών Θεμάτων¹⁵
- Επιπλέον των ανωτέρω επιτροπών του ΔΣ, έχουν συσταθεί και λειτουργούν στην Εταιρεία επιτροπές, με συμβουλευτικό και συντονιστικό χαρακτήρα, οι οποίες απαρτίζονται από ανώτερα διευθυντικά στελέχη της Εταιρείας και έχουν ως σκοπό την υποβοήθηση του έργου της Διοίκησης, οι κυριότερες των οποίων είναι οι ακόλουθες:
 - I. Εκτελεστική Επιτροπή
 - II. Επιτροπή Βιομηχανικών Δραστηριοτήτων
 - III. Επιτροπή Εγχώριας και Διεθνούς Εμπορίας
 - IV. Επιτροπή Εφοδιασμού και Πωλήσεων Πετρελαιοειδών
 - V. Επιτροπή Πιστώσεων Ομίλου
 - VI. Επιτροπή Αξιολόγησης Επενδύσεων
 - VII. Επιτροπή Δραστηριοτήτων Ηλεκτρισμού, Φυσικού Αερίου και ΑΠΕ
 - VIII. Επιτροπή Δραστηριοτήτων Έρευνας & Παραγωγής Υδρογονανθράκων¹⁶
- Η Εταιρεία έχει υιοθετήσει πολιτικές και διαδικασίες εταιρικής διακυβέρνησης, στις οποίες περιλαμβάνονται:
 - ο Η Διαδικασία διαχείρισης προνομιακής πληροφόρησης και ορθής ενημέρωσης κοινού, σύμφωνα με τις διατάξεις του Κανονισμού (ΕΕ)

¹⁴ Μετά την απόσχιση του κλάδου διύλισης, εφοδιασμού και πωλήσεων πετρελαιοειδών και πετροχημικών της ΕΛΛΗΝΙΚΑ ΠΕΤΡΕΛΑΙΑ Α.Ε. και τη σύσταση της «ΕΛΛΗΝΙΚΑ ΠΕΤΡΕΛΑΙΑ ΜΟΝΟΠΡΟΣΩΠΗ Α.Ε. ΔΙΥΛΙΣΗΣ ΕΦΟΔΙΑΣΜΟΥ ΚΑΙ ΠΩΛΗΣΕΩΝ ΠΕΤΡΕΛΑΙΟΕΙΔΩΝ ΚΑΙ ΠΕΤΡΟΧΗΜΙΚΩΝ» στις 3/1/2022, αποτελεί επιτροπή του Διοικητικού Συμβουλίου της τελευταίας

¹⁵ Ομοίως

¹⁶ Ομοίως

596/2014, η οποία περιλαμβάνει τους κατάλληλους μηχανισμούς και μεθοδολογίες για την αξιολόγηση μίας πληροφορίας ώστε να χαρακτηριστεί ως προνομιακή, την απαγόρευση κατάχρησης, απόπειρας κατάχρησης ή σύστασης σε άλλο πρόσωπο να προβεί σε κατάχρηση προνομιακής πληροφορίας, καθώς και την απαγόρευση παράνομης ανακοίνωσης.

- Η Διαδικασία συμμόρφωσης των προσώπων που ασκούν διευθυντικά καθήκοντα σύμφωνα με τις διατάξεις του άρθρου 19 του Κανονισμού (ΕΕ) 596/2014 η οποία περιλαμβάνει σαφή και λεπτομερή καταγραφή των απαιτούμενων ενεργειών γνωστοποίησης αποσκοπώντας στην ενίσχυση της διαφάνειας σχετικά με τις συναλλαγές των διευθυντικών στελεχών και των προσώπων που έχουν στενούς δεσμούς με αυτά και τον εντοπισμό πιθανών κινδύνων (κατάχρηση, χειραγώγηση αγοράς κ.α.)
- Η Πολιτική και Διαδικασία συναλλαγών με συνδεδεμένα μέρη η οποία περιγράφει τους μηχανισμούς αναγνώρισης, εποπτείας και έγκρισης των εν λόγω συναλλαγών. Στο πλαίσιο της διαδικασίας τηρούνται και επικαιροποιούνται σχετικά έντυπα και πληροφορίες αναφορικά με τα συνδεδεμένα μέρη. Οι πληροφορίες για τις ως άνω συναλλαγές μεταξύ συνδεδεμένων εταιρειών συμπεριλαμβάνονται στην έκθεση που συνοδεύει τις οικονομικές καταστάσεις της Εταιρείας ώστε να γνωστοποιηθούν στους μετόχους. Σύμφωνα με τις διατάξεις του ν. 4548/2018 (άρθρο 99- 101), κάθε είδους συναλλαγή της Εταιρείας με συνδεδεμένα με αυτή μέρη, εκτός αν εμπίπτουν στις εξαιρέσεις που αναφέρονται στον νόμο, είναι επιτρεπτές μόνον κατόπιν έγκρισης από το ΔΣ ή τη Γενική Συνέλευση, κατά περίπτωση.
- Η Πολιτική και Διαδικασία πρόληψης και αντιμετώπισης καταστάσεων σύγκρουσης συμφερόντων η οποία προβλέπει τον καθορισμό του τρόπου πρόληψης και εντοπισμού καταστάσεων όπου μπορεί να προκύπτει σύγκρουση συμφερόντων, η λήψη αναφορών ή η διευκρίνιση αμφιβολιών σε περιπτώσεις τέτοιας σύγκρουσης (πραγματικής ή δυνητικής) και η λήψη κατάλληλων μέτρων για τη διαχείρισή τους.

Δ.4 Κύρια Χαρακτηριστικά των Συστημάτων Εσωτερικού Ελέγχου και Διαχείρισης Κινδύνων σε Σχέση με τη Διαδικασία Σύνταξης των Οικονομικών Καταστάσεων και Χρηματοοικονομικών Αναφορών

Το Σύστημα Εσωτερικού Ελέγχου και Διαχείρισης Κινδύνων του Ομίλου σε σχέση με τη διαδικασία σύνταξης των οικονομικών καταστάσεων και των χρηματοοικονομικών αναφορών, περιλαμβάνει δικλείδες ασφαλείας και ελεγκτικούς μηχανισμούς σε διάφορα επίπεδα εντός του Οργανισμού, που περιγράφονται στη συνέχεια:

α) Δικλείδες ασφαλείας σε εταιρικό επίπεδο

Αναγνώριση, αξιολόγηση, μέτρηση και διαχείριση κινδύνων

Το εύρος, το μέγεθος και η πολυπλοκότητα των δραστηριοτήτων του Ομίλου απαιτεί ένα σύνθετο σύστημα μεθοδικής προσέγγισης και αντιμετώπισης των κινδύνων το οποίο εφαρμόζεται από όλες τις εταιρείες του Ομίλου.

Η πρόληψη και διαχείριση κινδύνων αποτελεί βασικό πυρήνα της στρατηγικής του Ομίλου.

Η αναγνώριση και αξιολόγηση των κινδύνων γίνεται κυρίως κατά τη φάση κατάρτισης του στρατηγικού σχεδιασμού και του ετήσιου επιχειρηματικού προγράμματος. Τα οφέλη και οι ευκαιρίες εξετάζονται τόσο στο πλαίσιο των δραστηριοτήτων της Εταιρείας, αλλά και σε σχέση με τους πολλούς και διαφορετικούς ενδιαφερόμενους (stakeholders) που είναι δυνατόν να επηρεαστούν.

Τα θέματα που εξετάζονται ποικίλουν ανάλογα με τις συνθήκες της αγοράς και της βιομηχανίας και περιλαμβάνουν ενδεικτικά, πολιτικές εξελίξεις στις αγορές που δραστηριοποιείται ο Όμιλος ή που αποτελούν σημαντικές πηγές πρώτων υλών, αλλαγές τεχνολογίας, αλλαγές στη νομοθεσία, μακροοικονομικούς δείκτες και ανταγωνιστικό περιβάλλον.

Σχεδιασμός και παρακολούθηση / Προϋπολογισμός

Η πορεία της εταιρείας παρακολουθείται μέσω λεπτομερούς προϋπολογισμού ανά κλάδο δραστηριότητας και συγκεκριμένη αγορά. Ο προϋπολογισμός αναπροσαρμόζεται σε τακτά διαστήματα για να συμπεριλάβει τις αλλαγές στην εξέλιξη των οικονομικών μεγεθών του Ομίλου που εξαρτώνται σε μεγάλο βαθμό από εξωγενείς παράγοντες, όπως το διεθνές περιβάλλον διύλισης, οι τιμές αργού πετρελαίου και η ισοτιμία ευρώ – δολαρίου. Η Διοίκηση παρακολουθεί την εξέλιξη των οικονομικών μεγεθών του Ομίλου μέσω τακτικών αναφορών, συγκρίσεων με τον προϋπολογισμό καθώς και συναντήσεων της Διοικητικής Ομάδας.

Επάρκεια Συστήματος Εσωτερικού Ελέγχου

Το Σύστημα Εσωτερικού Ελέγχου (ΣΕΕ) απαρτίζεται από τις πολιτικές, τις διαδικασίες και τα καθήκοντα που έχει σχεδιάσει και εφαρμόσει η Διοίκηση του Ομίλου με σκοπό την αποτελεσματική διαχείριση των κινδύνων, την επίτευξη των επιχειρηματικών στόχων, τη διασφάλιση της αξιοπιστίας της χρηματοοικονομικής και διοικητικής πληροφόρησης και τη συμμόρφωση με Νόμους και κανονισμούς.

Η ανεξάρτητη Γενική Διεύθυνση Εσωτερικού Ελέγχου Ομίλου (ΓΔΔΕΟ), μέσω της διεξαγωγής περιοδικών αξιολογήσεων, διασφαλίζει ότι οι διαδικασίες αναγνώρισης και διαχείρισης κινδύνων που εφαρμόζονται από τη Διοίκηση είναι επαρκείς, ότι το Σύστημα Εσωτερικού Ελέγχου λειτουργεί αποτελεσματικά και ότι η παρεχόμενη πληροφόρηση προς το ΔΣ αναφορικά με το Σύστημα Εσωτερικού Ελέγχου, είναι αξιόπιστη και ποιοτική.

Η Γενική Διεύθυνση Εσωτερικού Ελέγχου συντάσσει βραχυπρόθεσμο (ετήσιο), καθώς και κυλιόμενο μεσοπρόθεσμο (τριετές) Πλάνο Ελέγχων βασισμένη σε διενεργηθείσα για τον σκοπό αυτό αξιολόγηση κινδύνων, καθώς και σε θέματα που έχουν επισημανθεί από την

Επιτροπή Ελέγχου και τη Διοίκηση και σε παλαιότερες εκθέσεις ελέγχου. Η Επιτροπή Ελέγχου αποτελεί το εποπτικό όργανο της Γενικής Διεύθυνσης Εσωτερικού Ελέγχου.

Η Γενική Διεύθυνση Εσωτερικού Ελέγχου υποβάλλει τριμηνιαίες αναφορές στην Επιτροπή Ελέγχου, ώστε να είναι εφικτή η συστηματική παρακολούθηση της επάρκειας του Συστήματος Εσωτερικού Ελέγχου.

Οι αναφορές της Διοίκησης και της Γενικής Διεύθυνσης Εσωτερικού Ελέγχου, παρέχουν αξιολόγηση των σημαντικών κινδύνων και της αποτελεσματικότητας του Συστήματος Εσωτερικού Ελέγχου ως προς τη διαχείρισή τους. Μέσω των αναφορών κοινοποιούνται οι αδυναμίες που τυχόν εντοπίζονται, οι επιπτώσεις που είχαν ή μπορεί να έχουν, καθώς και οι ενέργειες της Διοίκησης για τη διόρθωση αυτών. Τα αποτελέσματα των ελέγχων και η παρακολούθηση της υλοποίησης των συμφωνημένων ενεργειών βελτίωσης λαμβάνονται υπόψη στο Σύστημα Αξιολόγησης Κινδύνων της Εταιρείας.

Προς διασφάλιση της ανεξαρτησίας του Τακτικού Ελέγχου των οικονομικών καταστάσεων του Ομίλου, το ΔΣ ακολουθεί συγκεκριμένη πολιτική για τη διαμόρφωση εισήγησης προς τη Γενική Συνέλευση ως προς την εκλογή Τακτικού Ελεγκτή. Ενδεικτικά, η πολιτική αυτή προβλέπει μεταξύ άλλων την επιλογή την ίδιας εταιρείας ορκωτών ελεγκτών για όλο τον Όμιλο, καθώς επίσης και για τον έλεγχο των ενοποιημένων οικονομικών καταστάσεων και εκθέσεων φορολογικής συμμόρφωσης. Τέλος, εκλέγεται ορκωτός ελεγκτής αναγνωρισμένου διεθνούς κύρους, με ταυτόχρονη διασφάλιση της ανεξαρτησίας του.

Υπηρεσία Κανονιστικής Συμμόρφωσης

Η Υπηρεσία Κανονιστικής Συμμόρφωσης αποτελεί μέρος του ΣΕΕ και υπάγεται διοικητικά στον Διευθύνοντα Σύμβουλο και λειτουργικά στην Επιτροπή Ελέγχου. Με τις αναφορές της προς την Επιτροπή Ελέγχου, συμβάλλει στη βελτίωση και επάρκεια του ΣΕΕ καθώς ο σκοπός της είναι η διασφάλιση της θέσπισης και εφαρμογής κατάλληλων και επικαιροποιημένων πολιτικών και διαδικασιών, κατά τρόπο που να επιτυγχάνεται έγκαιρα η πλήρης και διαρκής συμμόρφωση της Εταιρείας προς το ισχύον κανονιστικό πλαίσιο.

Διεύθυνση Παρακολούθησης και Διαχείρισης Κινδύνων

Μετά την ολοκλήρωση του εταιρικού μετασχηματισμού αναμένεται να συσταθεί και να λειτουργήσει Διεύθυνση Παρακολούθησης και Διαχείρισης Κινδύνων. Η Διεύθυνση θα υπάγεται διοικητικά στον Γενικό Διευθυντή Οικονομικών του Ομίλου και λειτουργικά στην Επιτροπή Στρατηγικής και Διαχείρισης Κινδύνων του ΔΣ. Θα υποστηρίζει τη λειτουργία του ΣΕΕ μέσω του καθορισμού αρχών και της θέσπισης και εφαρμογής κατάλληλων και επικαιροποιημένων πολιτικών και διαδικασιών που διέπουν τη διαχείριση κινδύνων ως προς την αναγνώριση, αξιολόγηση, ποσοτικοποίηση/μέτρηση, παρακολούθηση, τον έλεγχο και τη διαχείρισή τους.

Ρόλοι και ευθύνες του Διοικητικού Συμβουλίου

Ο ρόλος, οι αρμοδιότητες και οι σχετικές ευθύνες του ΔΣ περιγράφονται στον Κανονισμό Λειτουργίας της Εταιρείας που είναι εγκεκριμένος από το ΔΣ.

Πρόληψη και καταστολή της χρηματοοικονομικής απάτης

Στο πλαίσιο της διαχείρισης κινδύνων οι περιοχές οι οποίες θεωρούνται υψηλού κινδύνου για χρηματοοικονομική απάτη παρακολουθούνται με τα κατάλληλα Συστήματα Ελέγχου και υφίστανται αναλόγως αυξημένες δικλείδες ασφαλείας. Ενδεικτικά, αναφέρεται η ύπαρξη λεπτομερών οργανογραμμάτων, κανονισμών λειτουργίας (προμηθειών, επενδύσεων, αγοράς πετρελαιοειδών, πιστώσεων, διαχείρισης διαθεσίμων) καθώς και λεπτομερών διαδικασιών και εγκριτικών ορίων. Επιπλέον των ελεγκτικών μηχανισμών που εφαρμόζει κάθε Διεύθυνση, όλες οι δραστηριότητες της Εταιρείας υπόκεινται σε ελέγχους από τη Διεύθυνση Εσωτερικού Ελέγχου, τα αποτελέσματα των οποίων παρουσιάζονται στο ΔΣ.

Κανονισμός Λειτουργίας

Η Εταιρεία έχει συντάξει Κανονισμό Λειτουργίας, που είναι εγκεκριμένος από το ΔΣ σύμφωνα με την απόφαση 1388/1/15.7.2021. Στο πλαίσιο του Κανονισμού ορίζονται και οι αρμοδιότητες και οι ευθύνες των βασικών θέσεων εργασίας, προάγοντας έτσι τον επαρκή διαχωρισμό αρμοδιοτήτων εντός της Εταιρείας. Ο εγκεκριμένος [Κανονισμός Λειτουργίας](#) έχει αναρτηθεί στον ιστότοπο της Εταιρείας σύμφωνα με την παρ. 2 του άρθρου 14 του Ν. 4706/2020

Επίσης, οι εταιρείες «ΕΛΛΗΝΙΚΑ ΚΑΥΣΙΜΑ ΟΡΥΚΤΕΛΑΙΑ ΜΟΝΟΠΡΟΣΩΠΗ ΑΝΩΝΥΜΟΣ ΒΙΟΜΗΧΑΝΙΚΗ ΕΜΠΟΡΙΚΗ ΕΤΑΙΡΕΙΑ» και «ΕΛΛΗΝΙΚΑ ΠΕΤΡΕΛΑΙΑ ΜΟΝΟΠΡΟΣΩΠΗ Α.Ε. ΔΙΥΛΙΣΗΣ ΕΦΟΔΙΑΣΜΟΥ ΚΑΙ ΠΩΛΗΣΕΩΝ ΠΕΤΡΕΛΑΙΟΕΙΩΝ ΚΑΙ ΠΕΤΕΡΟΧΗΜΙΚΩΝ» ως σημαντικές θυγατρικές της Εταιρείας, υιοθέτησαν κανονισμό λειτουργίας στις 15.7.2021 και 20.1.2022, αντίστοιχα.

Κώδικας Δεοντολογίας Ομίλου

Η Εταιρεία στο πλαίσιο της θεμελιώδους υποχρέωσης ορθής εταιρικής διακυβέρνησης, έχει καταρτίσει και υιοθετήσει από το 2011, Κώδικα Δεοντολογίας, ο οποίος είναι εγκεκριμένος από το ΔΣ της Εταιρείας. Ο Κώδικας Δεοντολογίας συνοψίζει τις αρχές σύμφωνα με τις οποίες κάθε άτομο, εργαζόμενος ή τρίτος, που συμμετέχει στη λειτουργία του Ομίλου και κάθε συλλογικό του όργανο, πρέπει να ενεργεί και να πράττει εντός του πλαισίου των καθηκόντων του. Για τον λόγο αυτό, ο Κώδικας αποτελεί πρακτικό οδηγό στην καθημερινή εργασία όλων των εργαζομένων του Ομίλου, αλλά και των τρίτων που συνεργάζονται με αυτόν. Ο [Κώδικας Δεοντολογίας Ομίλου](#) είναι αναρτημένος στον ιστότοπο της Εταιρείας, αναμένεται δε να αναθεωρηθεί εντός του 2022, αξιοποιώντας αφενός τα αποτελέσματα της σχεδόν δεκαετούς λειτουργίας του και αφετέρου, προκειμένου να εναρμονιστεί προς νεότερες νομοθετικές εξελίξεις, όπως ο ν. 4808/2021, ο οποίος μεταξύ των άλλων κυρώνει τη Σύμβαση 190 της Διεθνούς Οργάνωσης Εργασίας για την εξάλειψη της βίας και παρενόχλησης στον κόσμο της εργασίας και προβαίνει στην υιοθέτηση σχετικών μέτρων και ρυθμίσεων και την Οδηγία 2019/1937, σχετικά με την προστασία των προσώπων που αναφέρουν παραβάσεις του δικαίου της Ένωσης (Whistleblowing).

Γραφείο Προστασίας Προσωπικών Δεδομένων

Στο πλαίσιο συμμόρφωσης με τον Κανονισμό Προστασίας Προσωπικών Δεδομένων η Εταιρεία έχει θεσπίσει Γραφείο Προστασίας Προσωπικών Δεδομένων (ΓΠΠΔ) καθορίζοντας Υπεύθυνο Προστασίας Προσωπικών Δεδομένων (DPO) καθώς και τις κατάλληλες πολιτικές και διαδικασίες για τη διαχείριση του θέματος. Το ΓΠΠΔ αναφέρεται διοικητικά στον Διευθύνοντα Σύμβουλο και λειτουργικά στο ΔΣ.

β) Δικλείδες ασφαλείας στα πληροφοριακά συστήματα

Η Διεύθυνση Πληροφορικής και Ψηφιακού Μετασχηματισμού Ομίλου φέρει την ευθύνη του καθορισμού και υλοποίησης της στρατηγικής σε θέματα τεχνολογίας και πληροφορικής και είναι υπεύθυνη για την ανάπτυξη και υποστήριξη των εφαρμογών και συστημάτων του Ομίλου, σε συνεργασία, όπου απαιτείται, με εξωτερικούς συνεργάτες.

Η Εταιρεία έχει αναπτύξει επαρκές πλαίσιο παρακολούθησης και ελέγχου των πληροφοριακών συστημάτων της, το οποίο ορίζεται από επιμέρους ελεγκτικούς μηχανισμούς, πολιτικές και διαδικασίες, ενώ μέσα από μια σειρά παρεμβάσεων και υλοποιήσεων έχει φροντίσει για τη συμμόρφωση με όλα τα απαιτούμενα κανονιστικά πλαίσια και οδηγίες (πχ Κανονισμός Προστασίας Προσωπικών Δεδομένων, Οδηγία για Κρίσιμες Υποδομές). Το πλαίσιο παρακολούθησης και ελέγχου των Πληροφοριακών Συστημάτων περιλαμβάνει, μεταξύ άλλων, την ύπαρξη έγγραφων περιγραφών των ρόλων και αρμοδιοτήτων της Διεύθυνσης καθώς και στρατηγικού σχεδίου πληροφοριακών συστημάτων (IT Strategic Plan) το οποίο ανανεώνεται ετησίως. Επίσης, έχουν καθορισθεί συγκεκριμένα δικαιώματα εισόδου (Access Rights) στα διάφορα πληροφοριακά συστήματα για όλους τους εργαζομένους ανάλογα με τη θέση και το ρόλο που κατέχουν και έχουν καθορισθεί διαφορετικά επίπεδα ασφάλειας κωδικών

πρόσβασης ανάλογα με την κρισιμότητα των εφαρμογών, ενώ τηρείται επίσης και σχετικό αρχείο εισόδου (entry log) στα συστήματα της Εταιρείας.

Τέλος, προβλέπεται συγκεκριμένη διαδικασία για τη διασφάλιση από τυχόν προβλήματα στα συστήματα του Ομίλου μέσω της ύπαρξης εναλλακτικών συστημάτων σε περίπτωση καταστροφής (Disaster Recovery Sites) καθώς και μέσω της ολοκλήρωσης υλοποίησης προγράμματος Business Continuity, που βρίσκεται σε εξέλιξη.

γ) Δικλείδες ασφαλείας διαδικασίας σύνταξης οικονομικών καταστάσεων και χρηματοοικονομικών αναφορών

Ως μέρος των διαδικασιών σύνταξης των χρηματοοικονομικών καταστάσεων της Εταιρείας, υφίστανται και λειτουργούν συγκεκριμένες δικλείδες ασφαλείας, οι οποίες σχετίζονται με τη χρήση εργαλείων και μεθοδολογιών κοινώς αποδεκτών βάσει των διεθνών πρακτικών. Οι βασικότερες περιοχές στις οποίες λειτουργούν δικλείδες ασφαλείας που σχετίζονται με την κατάρτιση των χρηματοοικονομικών αναφορών και οικονομικών καταστάσεων της Εταιρείας είναι οι εξής:

Οργάνωση – Κατανομή Αρμοδιοτήτων

- Η εκχώρηση των αρμοδιοτήτων και εξουσιών τόσο στην ανώτερη Διοίκηση της εταιρείας όσο και στα μεσαία και κατώτερα στελέχη της, διασφαλίζει την ενίσχυση της αποτελεσματικότητας του Συστήματος Εσωτερικού Ελέγχου, με παράλληλη διαφύλαξη του απαιτούμενου διαχωρισμού αρμοδιοτήτων (segregation of duties).
- Κατάλληλη στελέχωση των οικονομικών υπηρεσιών με άτομα που διαθέτουν την απαιτούμενη τεχνική γνώση και εμπειρία για τις αρμοδιότητες που τους ανατίθενται.

Διαδικασίες λογιστικής παρακολούθησης και σύνταξης οικονομικών καταστάσεων

- Ύπαρξη ενιαίων πολιτικών και τρόπου παρακολούθησης των λογιστηρίων κοινοποιημένων στις θυγατρικές του Ομίλου, οι οποίες περιέχουν ορισμούς, αρχές λογιστικής που χρησιμοποιούνται από την Εταιρεία και τις θυγατρικές της, οδηγίες για την προετοιμασία των οικονομικών καταστάσεων και χρηματοοικονομικών αναφορών και της ενοποίησης.
- Αυτόματοι έλεγχοι και επαληθεύσεις που διενεργούνται μεταξύ των διαφόρων συστημάτων πληροφόρησης, ενώ απαιτείται ειδική έγκριση λογιστικών χειρισμών μη επαναλαμβανόμενων συναλλαγών.

Διαδικασίες διαφύλαξης περιουσιακών στοιχείων

- Ύπαρξη δικλείδων ασφαλείας για τα πάγια περιουσιακά στοιχεία, τα αποθέματα, τα χρηματικά διαθέσιμα - επιταγές και τα λοιπά περιουσιακά στοιχεία της εταιρείας, όπως ενδεικτικά η φυσική ασφάλεια ταμείου ή αποθηκών και η απογραφή και σύγκριση των καταμετρημένων ποσοτήτων με αυτές των λογιστικών βιβλίων.
- Πρόγραμμα μηνιαίων φυσικών απογραφών για την επιβεβαίωση των υπολοίπων των φυσικών και των λογιστικών αποθηκών και ύπαρξη αναλυτικού εγχειριδίου για τη διενέργεια των απογραφών.

Εγκριτικά όρια συναλλαγών

- Ύπαρξη κανονισμού επιπέδων έγκρισης (Chart of Authorities), στον οποίο απεικονίζονται οι εκχωρηθείσες εξουσίες στα διάφορα στελέχη της εταιρείας για διενέργεια συγκεκριμένων συναλλαγών ή πράξεων (π.χ. πληρωμές, εισπράξεις, δικαιοπραξίες, κλπ.).

Δ.5 Πληροφοριακά στοιχεία που απαιτούνται κατά το άρθρο 10 παράγραφος 1 της οδηγίας 2004/25/ΕΚ, σχετικά με τις δημόσιες προσφορές εξαγοράς

Η γνωστοποίηση των απαιτούμενων πληροφοριών σύμφωνα με το άρθρο 10 παρ.1 της Οδηγίας 2004/25/ΕΚ του Ευρωπαϊκού Κοινοβουλίου και Συμβουλίου περιλαμβάνεται σύμφωνα με το άρθρο 4 παρ. 7 του ν. 3556/2007 στο μέρος Ι της παρούσας Έκθεσης.

Δ.6 Η Γενική Συνέλευση και τα Δικαιώματα των Μετόχων

Η Γενική Συνέλευση των μετόχων της Εταιρείας είναι το ανώτατο όργανό της και δικαιούται να αποφασίζει για κάθε υπόθεση που αφορά την Εταιρεία. Η λειτουργία της Γενικής Συνέλευσης των μετόχων της Εταιρείας, ο ρόλος, οι αρμοδιότητες, η σύγκληση, η συμμετοχή, η συνήθης και εξαιρετική απαρτία και πλειοψηφία των συμμετεχόντων, το Προεδρείο και η Ημερησία Διάταξη περιγράφονται στο Καταστατικό της Εταιρείας.

Στη Γενική Συνέλευση δικαιούνται να συμμετέχουν όλοι οι μέτοχοι, υπό την προϋπόθεση ότι έχουν στην κυριότητά τους μετοχές της Εταιρείας κατά την ημέρα καταγραφής, ήτοι κατά την έναρξη της πέμπτης ημέρας πριν από την ημέρα της Γενικής Συνέλευσης.

Η απόδειξη της μετοχικής ιδιότητας γίνεται μέσω ηλεκτρονικής σύνδεσης της Εταιρείας με τα αρχεία του αποθετηρίου (Ελληνικά Χρηματιστήρια Α.Ε.). Η ηλεκτρονική αυτή βεβαίωση πρέπει να περιέλθει στην Εταιρεία το αργότερο τρεις ημέρες πριν από την ημερομηνία της Γενικής Συνέλευσης.

Η συμμετοχή στη Γενική Συνέλευση δεν προϋποθέτει τη δέσμευση των μετοχών του δικαιούχου ούτε την τήρηση άλλης διαδικασίας, που να περιορίζει τη δυνατότητα πώλησης και μεταβίβασης των μετοχών κατά το χρονικό διάστημα μεταξύ της ημερομηνίας καταγραφής και της ημερομηνίας της Γενικής Συνέλευσης.

Επιτρέπεται η συμμετοχή στη Γενική Συνέλευση από απόσταση αποκλειστικά με ηλεκτρονικά μέσα, χωρίς τη φυσική παρουσία των μετόχων στο τόπο διεξαγωγής της. Επίσης επιτρέπεται η άσκηση του δικαιώματος ψηφοφορίας των μετόχων από απόσταση, είτε σε πραγματικό χρόνο μέσω τηλεδιάσκεψης, είτε αποστέλλοντας πριν τη διεξαγωγή της συνέλευσης την επιστολική τους ψήφο, αυτοπροσώπως ή δι' αντιπροσώπου, σύμφωνα με τις διατάξεις του Ν. 4548/2018 (άρθρα 125 παρ. 1 και 126) και του Καταστατικού της Εταιρείας.

Λόγω των έκτακτων συνθηκών και στο πλαίσιο των μέτρων που λήφθηκαν από την Ελληνική Πολιτεία για τον περιορισμό εξάπλωσης του ιού COVID-19, οι Γενικές Συνελεύσεις της Εταιρείας το 2021 πραγματοποιήθηκαν αποκλειστικά με ηλεκτρονικά μέσα χωρίς τη φυσική παρουσία των μετόχων στον τόπο διεξαγωγής τους.

Οι μέτοχοι δικαιούνται να συμμετέχουν στις Γενικές Συνελεύσεις είτε αυτοπροσώπως είτε μέσω ενός ή περισσότερων αντιπροσώπων, μετόχων ή μη.

Κάθε μέτοχος μπορεί να διορίζει μέχρι τρεις (3) αντιπροσώπους. Ωστόσο, αν ο μέτοχος κατέχει μετοχές της Εταιρείας, οι οποίες εμφανίζονται σε περισσότερους του ενός λογαριασμούς αξιών, ο περιορισμός αυτός δεν εμποδίζει τον μέτοχο να ορίζει διαφορετικούς αντιπροσώπους για τις μετοχές που εμφανίζονται στον κάθε λογαριασμό αξιών.

Αντιπρόσωπος που ενεργεί για περισσότερους μετόχους μπορεί να ψηφίζει διαφορετικά για κάθε μέτοχο.

Τα νομικά πρόσωπα μετέχουν στη Γενική Συνέλευση μέσω των εκπροσώπων τους.

Οι αντιπρόσωποι διορίζονται ή ανακαλούνται με γνωστοποίηση προς την Εταιρεία τουλάχιστον σαράντα οκτώ ώρες πριν από την ημερομηνία της Γενικής Συνέλευσης.

Τα έντυπα αντιπροσώπευσης είναι διαθέσιμα στον ιστότοπο της Εταιρείας. Τα εν λόγω έντυπα παρέχουν τη δυνατότητα στους μετόχους να εξουσιοδοτούν τους αντιπροσώπους τους είτε να ψηφίσουν υπέρ, είτε κατά, είτε να απέχουν από την ψηφοφορία, ξεχωριστά για κάθε θέμα της ημερήσιας διάταξης.

Η Εταιρεία διασφαλίζει ότι όλοι οι έγκυροι διορισμοί αντιπροσώπων που παραλαμβάνονται για τη Γενική Συνέλευση καταγράφονται και υπολογίζονται κατάλληλα.

Οι αντιπρόσωποι των μετόχων υποχρεούνται να γνωστοποιούν στην Εταιρεία, πριν από την έναρξη της συνεδρίασης της Γενικής Συνέλευσης, κάθε πληροφορία ή γεγονός που θα μπορούσε να προκαλέσει σύγκρουση με τα δικαιώματα των μετόχων που εκπροσωπούν.

Δικαιώματα μετόχων πριν από τη Γενική Συνέλευση

Δέκα (10) ημέρες πριν από την Τακτική Γενική Συνέλευση, η Εταιρεία υποχρεούται να αναρτά στον διαδικτυακό της τόπο τις ετήσιες Χρηματοοικονομικές Καταστάσεις της, καθώς και τις σχετικές εκθέσεις του Διοικητικού Συμβουλίου και των Ελεγκτών.

Δικαιώματα Μειοψηφίας

1. Μετά από αίτηση οποιουδήποτε Μετόχου, που υποβάλλεται στην Εταιρεία τουλάχιστον πέντε (5) πλήρεις ημέρες πριν από τη Γενική Συνέλευση, το Διοικητικό Συμβούλιο υποχρεούται να παρέχει στη Γενική Συνέλευση τις αιτούμενες συγκεκριμένες πληροφορίες για τις υποθέσεις της Εταιρείας, στο μέτρο που αυτές είναι χρήσιμες για την πραγματική εκτίμηση των θεμάτων της ημερήσιας διάταξης. Υποχρέωση παροχής πληροφοριών δεν υφίσταται όταν οι σχετικές πληροφορίες διατίθενται ήδη στον ιστότοπο της Εταιρείας, ιδίως με τη μορφή ερωτήσεων και απαντήσεων.

Το Διοικητικό Συμβούλιο μπορεί να αρνηθεί την παροχή των παραπάνω πληροφοριών για αποχρώντα ουσιώδη λόγο, ο οποίος αναγράφεται στα πρακτικά. Οποιαδήποτε αμφισβήτηση ως προς το βάσιμο ή μη της αιτιολογίας άρνησης παροχής πληροφοριών επιλύεται από το Μονομελές Πρωτοδικείο Αθηνών με απόφασή του που εκδίδεται κατά τη διαδικασία των ασφαλιστικών μέτρων.

2. Μετά από αίτηση Μετόχων που εκπροσωπούν το 1/20 του καταβεβλημένου μετοχικού κεφαλαίου, το Διοικητικό Συμβούλιο υποχρεούται να συγκαλεί έκτακτη Γενική Συνέλευση, ορίζοντας ημέρα συνεδρίασης μέσα σε χρονικό διάστημα σαράντα πέντε (45) ημερών από την ημερομηνία επίδοσης της σχετικής αίτησης στον Πρόεδρο του Διοικητικού Συμβουλίου. Η σχετική αίτηση πρέπει να περιλαμβάνει την ημερήσια διάταξη της αιτούμενης Γενικής Συνέλευσης. Εάν δεν συγκληθεί Γενική Συνέλευση από το Διοικητικό Συμβούλιο εντός είκοσι (20) ημερών από την επίδοση της σχετικής αίτησης, η σχετική αίτηση μπορεί να κατατεθεί ενώπιον του Μονομελούς Πρωτοδικείου Αθηνών, το οποίο εφαρμόζοντας τη διαδικασία των

ασφαλιστικών μέτρων, ορίζει τον τόπο και χρόνο της Γενικής Συνέλευσης, καθώς και την ημερήσια διάταξη αυτής.

3. Μετά από αίτηση Μετόχων που εκπροσωπούν το 1/20 του καταβεβλημένου μετοχικού κεφαλαίου, το Διοικητικό Συμβούλιο υποχρεούται να εγγράψει πρόσθετα θέματα στην ημερήσια διάταξη Γενικής Συνέλευσης που έχει ήδη συγκληθεί, εφόσον η σχετική αίτηση περιέλθει σε αυτό τουλάχιστον δέκα πέντε (15) ημέρες πριν από τη Γενική Συνέλευση. Τα πρόσθετα θέματα πρέπει να δημοσιεύονται ή να γνωστοποιούνται, με ευθύνη του Διοικητικού Συμβουλίου τουλάχιστον επτά (7) ημέρες πριν από τη Γενική Συνέλευση. Η αναθεωρημένη ημερήσια διάταξη μαζί με την αιτιολόγηση ή το σχέδιο απόφασης που υποβλήθηκε στους μετόχους πρέπει να δημοσιεύεται με τον ίδιο τρόπο, όπως η αρχική ημερήσια διάταξη και να είναι διαθέσιμη στον ιστότοπο της Εταιρείας, δεκατρείς (13) ημέρες πριν από την ημερομηνία της Γενικής Συνέλευσης.

4. Μετά από αίτηση Μετόχων που εκπροσωπούν το 1/20 του καταβεβλημένου μετοχικού κεφαλαίου, το Διοικητικό Συμβούλιο υποχρεούται να θέσει στη διάθεση των μετόχων, με ανάρτηση στον ιστότοπο της Εταιρείας, έξι (6) τουλάχιστον ημέρες πριν από την ημερομηνία της Γενικής Συνέλευσης, σχέδια αποφάσεων για θέματα που έχουν περιληφθεί στην αρχική ή την αναθεωρημένη ημερήσια διάταξη, αν η σχετική αίτηση περιέλθει στο Διοικητικό Συμβούλιο τουλάχιστον επτά (7) ημέρες πριν από την ημερομηνία της Γενικής Συνέλευσης.

5. Μετά από αίτηση Μετόχων που εκπροσωπούν το 1/20 του καταβεβλημένου μετοχικού κεφαλαίου, ο Πρόεδρος της Γενικής Συνέλευσης υποχρεούται να αναβάλει μία μόνο φορά τη λήψη αποφάσεων από τη Γενική Συνέλευση, τακτική ή έκτακτη, για όλα ή ορισμένα θέματα της ημερήσιας διάταξης, και να ορίσει νέα ημέρα για τη Γενική Συνέλευση, αυτή που ορίζεται στην αίτηση των Μετόχων, η οποία, όμως, δεν μπορεί να απέχει περισσότερο από είκοσι (20) ημέρες από την ημέρα της αναβληθείσας Γενικής Συνέλευσης.

6. Μετά από αίτηση Μετόχων που εκπροσωπούν το 1/20 του καταβεβλημένου μετοχικού κεφαλαίου, το Διοικητικό Συμβούλιο υποχρεούται να ανακοινώσει στη Γενική Συνέλευση, εφόσον είναι τακτική, τα ποσά που κατά την τελευταία διετία καταβλήθηκαν σε κάθε μέλος του Διοικητικού Συμβουλίου ή τους διευθυντές της Εταιρείας, καθώς και κάθε παροχή προς τα πρόσωπα αυτά, από οποιαδήποτε αιτία ή σύμβαση της Εταιρείας με αυτούς. Το Διοικητικό Συμβούλιο μπορεί να αρνηθεί την παροχή των παραπάνω πληροφοριών για αποχρώντα ουσιώδη λόγο, ο οποίος αναγράφεται στα πρακτικά.

7. Μετά από αίτηση Μετόχων που εκπροσωπούν το 1/20 του καταβεβλημένου μετοχικού κεφαλαίου, η λήψη απόφασης επί οιαδήποτε θέματος της ημερήσιας διάταξης Γενικής Συνέλευσης διενεργείται με ονομαστική κλήση.

8. Μετά από αίτηση Μετόχων που εκπροσωπούν το 1/20 του καταβεβλημένου μετοχικού κεφαλαίου, το Μονομελές Πρωτοδικείο Αθηνών μπορεί να διατάξει τον έλεγχο της Εταιρείας, εάν πιθανολογούνται πράξεις που παραβιάζουν διατάξεις των νόμων ή του Καταστατικού της Εταιρείας ή αποφάσεις της Γενικής Συνέλευσης των Μετόχων. Σε κάθε περίπτωση, η αίτηση ελέγχου, πρέπει να υποβάλλεται εντός τριών (3) ετών από την έγκριση των

χρηματοοικονομικών καταστάσεων της χρήσης εντός της οποίας τελέστηκαν οι καταγγελλόμενες πράξεις.

9. Μετά από αίτηση Μετόχων που εκπροσωπούν το 1/10 του καταβεβλημένου μετοχικού κεφαλαίου, η οποία υποβάλλεται στην Εταιρεία τουλάχιστον πέντε (5) πλήρεις ημέρες πριν από τη Γενική Συνέλευση, το Διοικητικό Συμβούλιο υποχρεούται να παρέχει στη Γενική Συνέλευση πληροφορίες για την πορεία των εταιρικών υποθέσεων και την περιουσιακή κατάσταση της Εταιρείας. Το Διοικητικό Συμβούλιο μπορεί να αρνηθεί την παροχή των πληροφοριών για αποχρώντα ουσιώδη λόγο και με αιτιολόγηση, τα οποία αναγράφονται στα πρακτικά. Τυχόν αμφισβήτηση ως προς το βάσιμο ή μη της αιτιολογίας άρνησης παροχής των πληροφοριών, επιλύεται από το Μονομελές Πρωτοδικείο Αθηνών με απόφασή του που εκδίδεται κατά τη διαδικασία των ασφαλιστικών μέτρων.

10. Μετά από αίτηση Μετόχων που εκπροσωπούν το 1/5 του καταβεβλημένου μετοχικού κεφαλαίου, το Μονομελές Πρωτοδικείο Αθηνών δύναται να διατάξει τον έλεγχο της Εταιρείας, εφόσον από την όλη πορεία αυτής συνάγεται ότι η διοίκηση των εταιρικών υποθέσεων δεν ασκείται όπως επιβάλλει η χρηστή και συνετή διαχείριση.

Δικαίωμα Απόληψης Μερισίματος

Το ελάχιστο μέρισμα που διατίθεται υποχρεωτικά ετησίως από την Εταιρεία ισούται με το ελάχιστο ετήσιο μέρισμα που προβλέπεται από το άρθρο 161 παρ. 2 του Ν. 4548/2018, το οποίο ανέρχεται τουλάχιστον σε ποσοστό 35% των καθαρών κερδών της Εταιρείας, μετά τις απαραίτητες παρακρατήσεις για τη δημιουργία τακτικού αποθεματικού. Μείωση του ποσοστού αυτού μπορεί να γίνει μόνο με απόφαση της Γενικής Συνέλευσης με αυξημένη απαρτία ($\frac{1}{2}$ του καταβεβλημένου μετοχικού κεφαλαίου) και πλειοψηφία ($\frac{2}{3}$ του εκπροσωπούμενου στη Γενική Συνέλευση κεφαλαίου), όχι όμως κάτω του 10% των καθαρών κερδών, ενώ κατάργησή του επιτρέπεται μόνο με πλειοψηφία 80% του εκπροσωπούμενου στη Γενική Συνέλευση κεφαλαίου.

Το μέρισμα πληρώνεται εντός δύο (2) μηνών από την ημερομηνία της Ετήσιας Γενικής Συνέλευσης των Μετόχων που εγκρίνει τις ετήσιες και ενοποιημένες οικονομικές καταστάσεις της Εταιρείας.

Η ημέρα και ο τρόπος καταβολής του μερισματος δημοσιεύεται στις ιστοσελίδες του Χρηματιστηρίου Αθηνών και της Εταιρείας, καθώς και στον τύπο.

Σύμφωνα με τον Ελληνικό νόμο, τα μερίσματα που δεν αναζητούνται για περίοδο πέντε ετών από την ημερομηνία κατά την οποία έγιναν απαιτητά, μεταβιβάζονται στο Ελληνικό Δημόσιο.

Ενημέρωση των Μετόχων

Το Τμήμα Εξυπηρέτησης Μετόχων και Εταιρικών Ανακοινώσεων έχει την ευθύνη της ενημέρωσης και τήρησης του μετοχολογίου της Εταιρείας, της εξυπηρέτησης καθώς και της έγκυρης, άμεσης, ακριβούς και ισότιμης πληροφόρησης των μετόχων και της υποστήριξής τους σε σχέση με την άσκηση των δικαιωμάτων τους.

Η Εταιρεία, ως έχουσα μετοχές εισηγμένες στο χρηματιστήριο, υποχρεούται να δημοσιεύει ανακοινώσεις σε συμμόρφωση προς τον Κανονισμό (ΕΕ) αριθ. 596/2014 του Ευρωπαϊκού Κοινοβουλίου και του Συμβουλίου για την κατάχρηση της αγοράς (“MAR”), τους ελληνικούς νόμους 4443/2016 και 3556/2007 και τις αποφάσεις της Ελληνικής Επιτροπής Κεφαλαιαγοράς. Η δημοσίευση των ανωτέρω πληροφοριών γίνεται με τρόπο που διασφαλίζει την ταχεία και ισότιμη πρόσβαση σε αυτές από το επενδυτικό κοινό.

Όλες οι σχετικές δημοσιεύσεις/ανακοινώσεις είναι διαθέσιμες στους ιστότοπους του Χρηματιστηρίου Αθηνών και της Εταιρείας και κοινοποιούνται στην Ελληνική Επιτροπή Κεφαλαιαγοράς.

Το Τμήμα Εξυπηρέτησης Μετόχων και Εταιρικών Ανακοινώσεων μεριμνά για τη διάθεση σε όλους τους ενδιαφερόμενους των δημοσιευμένων εταιρικών εκδόσεων (Ετήσιος Απολογισμός, Ετήσια και Εξαμηνιαία Έκθεση Δ.Σ. Ενημερωτικά Δελτία) διασφαλίζοντας την ορθή και ισότιμη πληροφόρηση της επενδυτικής κοινότητας για θέματα που αφορούν την Εταιρεία και τον Όμιλο καθώς και για την επικοινωνία της Εταιρείας με τις αρμόδιες αρχές (Επιτροπή Κεφαλαιαγοράς και Χρηματιστήριο Αθηνών, Χρηματιστήριο Λονδίνου – δευτερεύουσα εισαγωγή μέσω Παγκόσμιων Αποδείξεων Αποθετηρίου - και Χρηματιστήριο Λουξεμβούργου για τα ομόλογα).

Διάλογος με τα ενδιαφερόμενα μέρη και διαχείριση των συμφερόντων τους

Η Εταιρεία έχει επενδύσει διαχρονικά στον έγκαιρο και ανοιχτό διάλογο με τα ενδιαφερόμενα μέρη της, χρησιμοποιώντας διαφορετικά κανάλια επικοινωνίας για κάθε ομάδα ενδιαφερόμενων μερών, με γνώμονα την ευελιξία και τη διευκόλυνση της κατανόησης των εκατέρωθεν συμφερόντων τους.

Ειδικότερα, για τα ενδιαφερόμενα μέρη (κοινωνικούς εταίρους) που συνδέονται με την ευρύτερη αλλά και τις τοπικές κοινωνίες, η συνεργασία της Εταιρείας είναι διαρκής και υλοποιείται μέσα από συνεχή και ουσιαστικό διάλογο.

Περισσότερες πληροφορίες αναφορικά με τα ενδιαφερόμενα μέρη, το διάλογο και την αμφίδρομη επικοινωνία / αλληλεπίδρασή τους με την Εταιρεία παρουσιάζονται στη Μη Χρηματοοικονομική Πληροφόρηση (Η.), στον Ετήσιο Απολογισμό καθώς και στον Ετήσιο Απολογισμό Βιώσιμης Ανάπτυξης & Εταιρικής Υπευθυνότητας.

Δ.7 Σύνθεση & Λειτουργία Διοικητικού Συμβουλίου, Εποπτικών Οργάνων και Επιτροπών της Εταιρείας

Αναβάθμιση της Εταιρικής Διακυβέρνησης

Κατά το 2021 έλαβαν χώρα σημαντικές αλλαγές στη διακυβέρνηση της Εταιρείας στο πλαίσιο της εφαρμογής του στρατηγικού σχεδίου “Vision 2025” το οποίο στοχεύει να καταστήσει τον Όμιλο πρωταγωνιστή υπό τις συνθήκες της νέας αγοράς, μέσα από ένα ολιστικό πρόγραμμα βελτίωσης και ανάπτυξης, το οποίο καθορίζει τη στρατηγική του σε όλες τις δραστηριότητες, σε θέματα Περιβάλλοντος – Κοινωνίας και Διακυβέρνησης (ESG), στρατηγικής επενδύσεων, εταιρικής δομής, εταιρικής διακυβέρνησης και της εικόνας του στην αγορά. Η εταιρική διακυβέρνηση, ως βασικός πυλώνας του “Vision 2025” αναβαθμίστηκε σημαντικά με στόχο την ενίσχυση της δομής και της λειτουργίας της ώστε να υποστηρίξει με τον καλύτερο δυνατό τρόπο τις ανάγκες του νέου επιχειρηματικού μοντέλου.

Οι σημαντικότερες αλλαγές που επήλθαν στην διακυβέρνηση της Εταιρείας είναι:

- Η τροποποίηση του Καταστατικού της προκειμένου να ευθυγραμμιστεί με τις διατάξεις του Ν. 4548/2018 και του Ν 4706/2020, με σπουδαιότερη την αλλαγή σε σχέση με τη σύνθεση και διαδικασία εκλογής του ΔΣ (τρόπος ανάδειξης του νέου ΔΣ 11 μελών, αύξηση του αριθμού των ανεξαρτήτων μελών, εισαγωγή κριτηρίων πολυμορφίας / ελάχιστης ποσόστωσης ανά φύλο κ.α.).
- Η Υιοθέτηση πολιτικής ατομικής και συλλογικής καταλληλότητας των μελών του ΔΣ μέσω της σχετικής Πολιτικής Καταλληλότητας προς διασφάλιση της ποιοτικής στελέχωσής του μέσω ενός διαφανούς πλαισίου που θα συμβάλλει στην αποτελεσματική λειτουργία του και θα του παρέχει τα απαραίτητα εχέγγυα για να εκπληρώσει το όραμα, την αποστολή και τη στρατηγική της Εταιρείας.
- Η Σύσταση Επιτροπής Υποψηφιοτήτων.
- Επικαιροποίηση υφιστάμενων κανονισμών (Κανονισμός Λειτουργίας της Εταιρείας, Κανονισμός Λειτουργίας Επιτροπής Ελέγχου)
- Υιοθέτηση κανονισμού λειτουργίας του ΔΣ, πολιτικής εκπαίδευσης των μελών του, πολιτικής και διαδικασίας αξιολόγησης των μελών του ΔΣ καθώς και διαδικασίας γνωστοποίησης σχέσεων εξάρτησης των ανεξάρτητων μη εκτελεστικών μελών του.
- Υιοθέτηση κανονισμών λειτουργίας της Επιτροπής Υποψηφιοτήτων και της Επιτροπής Αμοιβών και Σχεδιασμού Διαδοχής.
- Ουσιαστική αναβάθμιση και εφαρμογή πολιτικής σύγκρουσης συμφερόντων, διαδικασίας για τις συναλλαγές με συνδεδεμένα μέρη, διαχείρισης προνομιακών πληροφοριών και γνωστοποίησης των συναλλαγών των προσώπων που ασκούν διευθυντικά καθήκοντα στην Εταιρεία.
- Επικαιροποίηση του συστήματος εσωτερικού ελέγχου, διαχείρισης κινδύνων και κανονιστικής συμμόρφωσης καθώς και υιοθέτηση πολιτικής και διαδικασίας για την περιοδική αξιολόγησή του.

Το Όραμα 2025 (Vision 2025), η στρατηγική και οι αξίες της Εταιρείας υποστηρίζονται από επιμέρους πτυχές του μοντέλου διακυβέρνησης της Εταιρείας (Διακυβέρνηση ΔΣ, Διακυβέρνηση Διαχείρισης Κινδύνων, Διακυβέρνηση Βιώσιμης Ανάπτυξης και Χρηματοοικονομική Διακυβέρνηση).



Διοικητικό Συμβούλιο (ΔΣ)



11
μέλη



2
γυναίκες



36%
ανεξάρτητα μέλη



97%
η συμμετοχή στις
συνεδριάσεις του ΔΣ

Γενικά

Η Εταιρεία στο πλαίσιο της έγκαιρης προσαρμογής του πλαισίου εταιρικής διακυβέρνησής της στις διατάξεις του ν. 4706/2020 και στις κατ' εξουσιοδότηση του νόμου αποφάσεις της Επιτροπής Κεφαλαιαγοράς, προχώρησε σε τροποποίηση του Καταστατικού της με σημαντικότερες αλλαγές:

- την πρόβλεψη ενδεκαμελούς σύνθεσης του ΔΣ και δικαίωμα διορισμού τεσσάρων (4) μελών από το Ελληνικό Δημόσιο, ενεργώντας δια λογαριασμό του μετόχου ΤΑΙΠΕΔ Α.Ε. και εκλογή των υπολοίπων από τη Γενική Συνέλευση,
- την αύξηση του αριθμού των ανεξάρτητων μελών και την υιοθέτηση πολιτικής καταλληλότητας των μελών του ΔΣ, με απόφαση της Έκτακτης Γενικής Συνέλευσης της 28^{ης} Μαΐου 2021.

Στη συνέχεια, με τη συνδρομή εξειδικευμένων εξωτερικών συνεργατών, που παρείχαν υπηρεσίες συμβούλου στην Επιτροπή Υποψηφιοτήτων του ΔΣ αναφορικά με την αξιολόγηση των υποψηφίων και την επιλογή των προτεινόμενων επτά (7) μελών, το νέο ΔΣ εξελέγη από την Τακτική Γενική Συνέλευση της 30^{ης} Ιουνίου 2021 με τριετή θητεία, ήτοι μέχρι την 30^η Ιουνίου 2024.

Αναφορικά με τα τέσσερα (4) διοριζόμενα από το Ελληνικό Δημόσιο, ενεργώντας δια λογαριασμό του μετόχου ΤΑΙΠΕΔ Α.Ε. μέλη και σύμφωνα με τις προβλέψεις της Πολιτικής Καταλληλότητας, η Επιτροπή Υποψηφιοτήτων του ΔΣ, αφού αξιολόγησε τα αναλυτικά βιογραφικά των προτεινόμενων από το Ελληνικό Δημόσιο προς διορισμό μελών και την σχετική αξιολόγησή εξωτερικό συνεργάτη αναφορικά με την καταλληλότητα των μελών αυτών, γνωμοδότησε υπέρ της καταλληλότητας όλων των προτεινόμενων προς διορισμό μελών.

Η αλλαγή στον τρόπο σύνθεσης του του ΔΣ είναι ιδιαίτερα σημαντική για την Εταιρεία καθώς ενισχύει το μοντέλο εταιρικής διακυβέρνησης ενδυναμώνοντας το ρόλο των ενδιαφερομένων μερών -μέσω της Γενικής Συνέλευσης- στην εκλογή του μεγαλύτερου μέρους των μελών του Διοικητικού Συμβουλίου.

Επίσης, η κατάρτιση και υιοθέτηση -τον Ιούνιο του 2021- της Πολιτικής Καταλληλότητας των μελών του ΔΣ αποτελεί θεματοφύλακα ως προς την επιλογή μελών που πληρούν -σε ατομικό και συλλογικό επίπεδο- συγκεκριμένα κριτήρια (επιχειρηματικά, γνώσεων, δεξιοτήτων και εμπειρίας, εντιμότητας, ακεραιότητας καθώς και διάθεσης επαρκούς χρόνου για την εκτέλεση των καθηκόντων του μέλους ΔΣ), ώστε να διασφαλίζεται η αντικειμενικότητα στη στελέχωση του βασικότερου οργάνου διακυβέρνησης της Εταιρείας. Η νέα αυτή διαδικασία συνάδει χρονικά με το πλάνο μετασχηματισμού Vision 2025 αποδεικνύοντας έμπρακτα τη δέσμευση του Ομίλου στην αναβάθμιση της εταιρικής διακυβέρνησης μέσω ενός πολυσυλλεκτικού ΔΣ, το οποίο θα υποστηρίζει με το ρόλο του την υλοποίηση του νέου οράματος / στρατηγικής, με γνώμονα τη δημιουργία μακροχρόνιας αξίας για την Εταιρεία και την προάσπιση του γενικού εταιρικού συμφέροντος.

Ακολουθεί ο πίνακας με τη σύνθεση του ΔΣ, τις παρουσίες των μελών στις συνεδριάσεις και των πλήθος των μετοχών της Εταιρείας που κατέχει κάθε μέλος. Το μέγεθος και η σύνθεση του ΔΣ περιγράφονται αναλυτικά στο Δ.2 της παρούσας έκθεσης. Το ΔΣ συνεδρίασε εικοσιτρείς (23) φορές μέσα στο έτος 2021.

Σύνθεση ΔΣ	Ιδιότητα	Συμμετοχή στις συνεδριάσεις ΔΣ το 2021 (σύνολο 23)	Έναρξη συμμετοχής στο ΔΣ	Αριθμός μετοχών της Εταιρείας
Ιωάννης Παπαθανασίου	Πρόεδρος-Μη εκτελεστικό μέλος	23/23	2019	0
Ανδρέας Σιάμισης	Διευθύνων Σύμβουλος-Εκτελεστικό μέλος	23/23	2013	0
Γεώργιος Αλεξόπουλος	Εκτελεστικό μέλος	21/23	2016	5.000
Ιορδάνης Αϊβάζης	Ανεξάρτητο μη εκτελεστικό μέλος	20/23	2019	0
Θεόδωρος-Αχιλλέας Βάρδας	Μη εκτελεστικό μέλος	20/23	2003	5.396
Νικόλαος Βρεττός	Ανεξάρτητο μη εκτελεστικό μέλος	13/13	2021	0
Αναστασία (Νατάσα) Μαρτσέκη	Μη εκτελεστικό μέλος	16/16	2021	0
Αλέξανδρος Μεταξάς	Μη εκτελεστικό μέλος	20/23	2019	0
Lorraine Σκαραμαγκά	Ανεξάρτητο μη εκτελεστικό μέλος	13/13	2021	0

Σύνθεση ΔΣ	Ιδιότητα	Συμμετοχή στις συνεδριάσεις ΔΣ το 2021 (σύνολο 23)	Έναρξη συμμετοχής στο ΔΣ	Αριθμός μετοχών της Εταιρείας
ΟΠαναγιώτης (ΟΤάκης) Τριδήμας	Ανεξάρτητο μη εκτελεστικό μέλος	13/13	2021	0
Αλκιβιάδης Ψάρρας	Μη εκτελεστικό μέλος	21/23	2019	0

Σύμφωνα με το άρθρο 18, παρ. 3 του Ν. 4706/2020, παρακάτω παρατίθεται πίνακας με τον αριθμό των μετοχών που κατέχουν τα κύρια Διευθυντικά Στελέχη της Εταιρείας.

Γενικοί Διευθυντές	Ιδιότητα	Αριθμός μετοχών
Ιωάννης Αψούρης	Γενικός Διευθυντής Νομικών Υπηρεσιών Ομίλου	50
Γεώργιος Δημόγιωργας	Γενικός Διευθυντής Διυλιστηρίων	8.000
Άγγελος Κόκοτος	Γενικός Διευθυντής Εσωτερικού Ελέγχου Ομίλου	1.086
Λεωνίδας Κωβαίος	Γενικός Διευθυντής Πληροφορικής & Ψηφιακού Μετασχηματισμού Ομίλου	0
Κωνσταντίνος Πανάς	Γενικός Διευθυντής Εφοδιασμού & Πωλήσεων Πετρελαιοειδών	100
Αλέξανδρος Τζαδήμας	Γενικός Διευθυντής Ανθρώπινου Δυναμικού & Διοικητικών Υπηρεσιών Ομίλου	0
Βασίλειος Τσάιτας	Group CFO	3.000

**Αριθμός μελών ανά
έτη συμμετοχής στο ΔΣ**

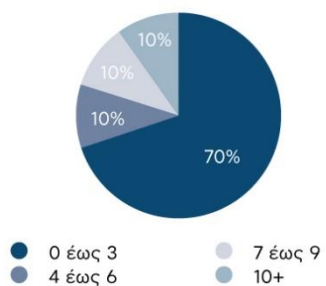

**Ηλικιακή
σύνθεση ΔΣ**

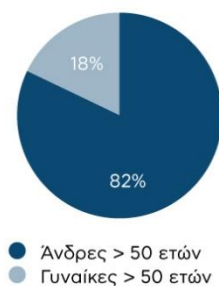

Ακολουθεί ο πίνακας με την εμπειρία και τις βασικές δεξιότητες των μελών του ΔΣ:

ΙΩΑΝΝΗΣ ΠΑΠΑΘΑΝΑΣΙΟΥ	ΑΝΔΡΕΑΣ ΣΙΑΜΙΣΙΗΣ	ΓΕΩΡΓΙΟΣ ΑΛΕΞΟΠΟΥΛΟΣ	ΙΩΡΔΑΝΗΣ ΑΪΒΑΖΗΣ	ΘΕΟΔΩΡΟΣ -ΑΧΙΛΛΕΑΣ ΒΑΡΔΑΣ	ΝΙΚΟΛΑΟΣ ΒΡΕΤΤΟΣ	ΑΝΑΣΤΑΣΙΑ (ΝΑΤΑΣΙΑ) ΜΑΡΤΣΕΚΗ	ΑΛΕΞΑΝΔΡΟΣ ΜΕΤΑΞΑΣ	LORRAINE ΣΚΑΡΑΜΑΓΚΑ	ΠΑΝΑΓΙΩΤΗΣ (ΤΑΚΗΣ) ΤΡΙΔΗΜΑΣ	ΑΛΚΙΒΙΑΔΗΣ ΨΑΡΡΑΣ
ΠΡΟΕΔΡΟΣ ΜΗ ΕΚΤΕΛΕΣΤΙΚΟ ΜΕΛΟΣ	ΔΙΕΥΘΥΝΩΝ ΣΥΜΒΟΥΛΟΣ ΕΚΤΕΛΕΣΤΙΚΟ ΜΕΛΟΣ	ΕΚΤΕΛΕΣΤΙΚΟ ΜΕΛΟΣ	ΑΝΕΞΑΡΤΗΤΟ ΜΗ ΕΚΤΕΛΕΣΤΙΚΟ ΜΕΛΟΣ	ΜΗ ΕΚΤΕΛΕΣΤΙΚΟ ΜΕΛΟΣ	ΑΝΕΞΑΡΤΗΤΟ ΜΗ ΕΚΤΕΛΕΣΤΙΚΟ ΜΕΛΟΣ	ΜΗ ΕΚΤΕΛΕΣΤΙΚΟ ΜΕΛΟΣ	ΜΗ ΕΚΤΕΛΕΣΤΙΚΟ ΜΕΛΟΣ	ΑΝΕΞΑΡΤΗΤΟ ΜΗ ΕΚΤΕΛΕΣΤΙΚΟ ΜΕΛΟΣ	ΑΝΕΞΑΡΤΗΤΟ ΜΗ ΕΚΤΕΛΕΣΤΙΚΟ ΜΕΛΟΣ	ΜΗ ΕΚΤΕΛΕΣΤΙΚΟ ΜΕΛΟΣ

Διεθνής Εμπειρία

Ελλάδα	Ευρώπη	Διεθνής	Ευρώπη	Ευρώπη	Διεθνής	Διεθνής	Ελλάδα	Ευρώπη	Ευρώπη	Ευρώπη
--------	--------	---------	--------	--------	---------	---------	--------	--------	--------	--------

Εμπειρία Κλάδου

ΚΛΑΔΟΣ ΕΝΕΡΓΕΙΑΣ ΚΑΙ ΠΕΤΡΕΛΑΙΟΥ	◆	◆	◆	◆	◆	◆		◆			◆
---------------------------------	---	---	---	---	---	---	--	---	--	--	---

Λειτουργική Εμπειρία

ΣΤΡΑΤΗΓΙΚΟΣ ΣΧΕΔΙΑΣΜΟΣ ΑΝΑΠΤΥΞΗ ΝΕΩΝ ΔΡΑΣΤΗΡΙΟΤΗΤΩΝ ΚΑΙ ΠΡΟΪΟΝΤΩΝ	◆	◆	◆	◆	◆	◆	◆			◆	◆
ΧΡΗΜΑΤΟ-ΟΙΚΟΝΟΜΙΚΗ ΔΙΑΧΕΙΡΙΣΗ ΚΑΙ ΔΙΕΘΝΕΙΣ ΑΓΟΡΕΣ ΚΕΦΑΛΑΙΟΥ	◆	◆	◆	◆	◆	◆	◆	◆	◆	◆	◆
ΠΡΟΣΤΑΣΙΑ ΤΟΥ ΠΕΡΙΒΑΛΛΟΝΤΟΣ ΚΟΙΝΩΝΙΚΗ ΕΥΘΥΝΗ ΚΑΙ ΔΙΑΚΥΒΕΡΝΗΣΗ (ESG)	◆	◆	◆	◆	◆	◆	◆				
ΨΗΦΙΑΚΗ ΤΕΧΝΟΛΟΓΙΑ ΚΑΙ ΠΛΗΡΟΦΟΡΙΑΚΑ ΣΥΣΤΗΜΑΤΑ	◆	◆	◆		◆	◆					◆
ΑΝΑΠΤΥΞΗ ΚΑΙ ΔΙΑΧΕΙΡΙΣΗ ΑΝΘΡΩΠΙΝΟΥ ΔΥΝΑΜΙΚΟΥ	◆	◆	◆	◆		◆			◆	◆	
ΝΟΜΙΚΟ ΚΑΙ ΘΕΣΜΙΚΟ ΠΛΑΙΣΙΟ ΛΕΙΤΟΥΡΓΙΑΣ ΕΤΑΙΡΕΙΩΝ ΚΑΙ ΕΜΠΟΡΙΚΩΝ ΣΥΝΑΛΛΑΓΩΝ	◆	◆	◆	◆	◆			◆		◆	◆
ΙΚΑΝΟΤΗΤΑ ΑΝΑΓΝΩΡΙΣΗΣ ΚΑΙ ΔΙΑΧΕΙΡΙΣΗΣ ΚΙΝΔΥΝΩΝ	◆	◆	◆	◆	◆	◆	◆	◆	◆	◆	◆
ΛΟΓΙΣΤΙΚΗ ΕΛΕΓΚΤΙΚΗ ΕΜΠΕΙΡΙΑ		◆	◆	◆					◆		
MARKETING & ΕΠΙΚΟΙΝΩΝΙΑ	◆	◆		◆		◆	◆				

Επαγγελματική Εμπειρία

ΠΟΛΥΕΤΗ ΕΜΠΕΙΡΙΑ ΣΕ ΔΣ ΑΛΛΩΝ ΕΙΣΗΓΗΜΕΝΩΝ ΕΤΑΙΡΕΙΩΝ	◆	◆	◆	◆	◆	◆			◆	◆	
ΠΟΛΥΕΤΗ ΕΜΠΕΙΡΙΑ ΣΕ ΑΝΩΤΕΡΕΣ ΔΙΟΙΚΗΤΙΚΕΣ ΘΕΣΕΙΣ (EXECUTIVE ROLE)	◆	◆	◆	◆	◆	◆			◆	◆	
ΕΠΙΤΥΧΗ ΠΟΛΥΕΤΗ ΕΠΙΧΕΙΡΗΜΑΤΙΚΗ ΔΡΑΣΤΗΡΙΟΤΗΤΑ (ENTREPRENEUR)	◆										
ΜΕΛΟΣ ΤΗΣ ΑΚΑΔΗΜΑΪΚΗΣ ΚΟΙΝΟΤΗΤΑΣ										◆	◆

Ακαδημαϊκή Κατάρτιση

ΠΤΥΧΙΟ, ΜΕΤΑΠΤΥΧΙΑΚΟ, ΔΟΚΤΟΡΑ	MSC	ACA	MBA	MSC	PHD	PHD	MBA	LLM	FCA/MA/LLB	PHD	LLM
-------------------------------	-----	-----	-----	-----	-----	-----	-----	-----	------------	-----	-----

Εκτός των ανωτέρω, κατά τη διάρκεια του 2021 οι παρακάτω υπήρξαν μέλη του ΔΣ:

- Μιχαήλ Κεφαλογιάννης, Μη εκτελεστικό μέλος του ΔΣ, διορισθείς από το Ελληνικό Δημόσιο (1/1 - 30/6/2021).
- Αναστασία Μακαριγάκη, Μη εκτελεστικό μέλος του ΔΣ, διορισθείσα από το Ελληνικό Δημόσιο (21/5-30/6/2021).
- Λουκάς Παπάζογλου, Μη εκτελεστικό μέλος του ΔΣ, διορισθείς από το Ελληνικό Δημόσιο (1/1/-60/6/2021).
- Κωνσταντίνος Παπαγιαννόπουλος, Μη εκτελεστικό μέλος του ΔΣ, Εκπρόσωπος των εργαζομένων (1/1/-30/6/2021).
- Γεώργιος Παπακωνσταντίνου, Μη εκτελεστικό μέλος του ΔΣ, Εκπρόσωπος των εργαζομένων (1/1/-30/6/2021).
- Θεόδωρος Πανταλάκης, Ανεξάρτητο, Μη εκτελεστικό μέλος του ΔΣ, εκλεγείς από την ειδική συνέλευση των μετόχων μειοψηφίας (1/1/-30/6/2021).
- Σπυρίδων Παντελιάς, Ανεξάρτητο Μη εκτελεστικό μέλος του ΔΣ, εκλεγείς από την ειδική συνέλευση των μετόχων μειοψηφίας(1/1/-30/6/2021).

Ρόλοι και αρμοδιότητες του ΔΣ

Το ΔΣ είναι το ανώτατο διοικητικό όργανο της Εταιρείας και κατά κύριο λόγο διαμορφώνει τη στρατηγική της Εταιρείας και εποπτεύει και ελέγχει τη διαχείριση της περιουσίας της. Η σύνθεση και οι ιδιότητες των μελών του ΔΣ καθορίζονται από τον Νόμο και το Καταστατικό της Εταιρείας. Πρώτιστη υποχρέωση και καθήκον των μελών του ΔΣ είναι η διαρκής επιδίωξη της ενίσχυσης της μακροχρόνιας οικονομικής αξίας της Εταιρείας και η προάσπιση του γενικού εταιρικού συμφέροντος.

Για την επίτευξη των εταιρικών στόχων και την απρόσκοπτη λειτουργία της Εταιρείας, το ΔΣ μπορεί να εκχωρεί μέρος των αρμοδιοτήτων του, εκτός από αυτές που απαιτούν συλλογική ενέργεια, καθώς και τη διαχείριση, διοίκηση ή διεύθυνση των υποθέσεων ή την εκπροσώπηση της Εταιρείας στην Εκτελεστική Επιτροπή, στον Διευθύνοντα Σύμβουλο, σε ένα ή περισσότερα μέλη (εκτελεστικά και μη), σε υπαλλήλους της Εταιρείας ή τρίτους. Τα μέλη του ΔΣ και κάθε τρίτο πρόσωπο στο οποίο έχουν ανατεθεί από το ΔΣ αρμοδιότητές του, απαγορεύεται να επιδιώκουν ίδια συμφέροντα που αντιβαίνουν στα συμφέροντα της Εταιρείας. Τα μέλη του ΔΣ και κάθε τρίτος στον οποίο έχουν ανατεθεί αρμοδιότητές του, οφείλουν έγκαιρα να αποκαλύπτουν στα υπόλοιπα μέλη του ΔΣ τα ίδια συμφέροντα τους, που ενδέχεται να ανακύψουν από συναλλαγές της Εταιρείας που εμπίπτουν στα καθήκοντά τους, καθώς και κάθε άλλη σύγκρουση ιδίων συμφερόντων με αυτών της Εταιρείας ή συνδεδεμένων με αυτήν επιχειρήσεων, που ανακύπτει κατά την άσκηση των καθηκόντων τους σύμφωνα με τις σχετικές πολιτικές της Εταιρείας.

Το ΔΣ ενδεικτικά, έχει τις παρακάτω αρμοδιότητες:

1. Αποφασίζει για κάθε πράξη που αφορά στην εκπροσώπηση, τη διοίκηση της Εταιρείας, τη διαχείριση της περιουσίας της και την εν γένει επιδίωξη του σκοπού της,
2. Διαχειρίζεται τις εταιρικές υποθέσεις με σκοπό την προαγωγή του εταιρικού συμφέροντος, εποπτεύει την εκτέλεση των αποφάσεών του, καθώς και της ΓΣ.
3. Ορίζει και επιβλέπει το σύστημα εταιρικής διακυβέρνησης των διατάξεων 1 έως 24 του Ν.4706/2020, και παρακολουθεί και αξιολογεί περιοδικά, τουλάχιστον ανά τρία (3) οικονομικά έτη την εφαρμογή και την αποτελεσματικότητά του, προβαίνοντας στις δέουσες ενέργειες για την αντιμετώπιση ελλείψεων.
4. Διασφαλίζει την επαρκή και αποτελεσματική λειτουργία του Συστήματος Εσωτερικού Ελέγχου («ΣΕΕ» - Internal Control System) της Εταιρείας.
5. Διασφαλίζει ότι οι λειτουργίες που συγκροτούν το ΣΕΕ είναι ανεξάρτητες από τους επιχειρηματικούς τομείς που ελέγχουν, και ότι διαθέτουν τους κατάλληλους οικονομικούς και ανθρώπινους πόρους, καθώς και τις εξουσίες για την αποτελεσματική λειτουργία τους, σύμφωνα με όσα επιτάσσει ο ρόλος τους. Οι γραμμές αναφοράς και η κατανομή των αρμοδιοτήτων είναι σαφείς, εκτελεστές και δεόντως τεκμηριωμένες.
6. Εξασφαλίζει ότι οι ετήσιες χρηματοοικονομικές καταστάσεις της Εταιρείας, η ετήσια έκθεση διαχείρισης και η δήλωση εταιρικής διακυβέρνησης, η ενοποιημένη μορφή τους, καθώς και η έκθεση αποδοχών των μελών του ΔΣ, συντάσσονται και δημοσιεύονται σύμφωνα με τις διατάξεις του νόμου.
7. Εισηγείται προς τη ΓΣ το διορισμό ορκωτού ελεγκτή λογιστή ή ελεγκτικής Εταιρείας,
8. Διασφαλίζει ότι ο στρατηγικός σχεδιασμός της Εταιρείας ευθυγραμμίζεται με την εταιρική κουλτούρα.
9. Εγκρίνει το στρατηγικό και το ετήσιο επιχειρηματικό και οικονομικό πλάνο.
10. Καθορίζει την έκταση της έκθεσης της Εταιρείας στους κινδύνους, που προτίθεται να αναλάβει.
11. Διασφαλίζει την ύπαρξη αποτελεσματικής διαδικασίας κανονιστικής συμμόρφωσης,
12. Ορίζει ή/και οριοθετεί τις αρμοδιότητες του Διευθύνοντος Συμβούλου, και των λοιπών προσώπων προς τα οποία δύναται να αναθέτει εξουσίες διαχείρισης και εκπροσώπησης της Εταιρείας, σύμφωνα με το καταστατικό της Εταιρείας.
13. Αναρτά και τηρεί επικαιροποιημένες τις πληροφορίες σχετικά με την εκλογή των υποψήφια μελών του.
14. Ενημερώνεται και αποφασίζει για κάθε άλλη εξέλιξη που επηρεάζει την κατάσταση και λειτουργία της Εταιρείας.

Σύγκρουση συμφερόντων

Τα μέλη του ΔΣ έχουν από τον νόμο καθήκον επιμέλειας και υποχρέωση πίστης έναντι της Εταιρείας. Ενεργούν με ακεραιότητα και προς το συμφέρον της Εταιρείας και διαφυλάσσουν την εμπιστευτικότητα των μη δημοσίως διαθέσιμων πληροφοριών.

Τα μέλη του ΔΣ οφείλουν να αποφεύγουν κάθε κατάσταση που δημιουργεί σύγκρουση μεταξύ των προσωπικών τους συμφερόντων και εκείνων της Εταιρείας, καθώς και να μην αποκτούν πλεονεκτήματα και προσωπικά οφέλη σε βάρος της Εταιρείας εκτός αν τους παρασχεθεί άδεια από τη Γενική Συνέλευση των μετόχων της Εταιρείας ή το ΔΣ.

Τα μέλη του ΔΣ πρέπει να συνεισφέρουν την εμπειρία τους και να αφιερώνουν στα καθήκοντά τους τον αναγκαίο χρόνο και προσοχή. Θα πρέπει να γνωστοποιούν στην Επιτροπή Υποψηφιοτήτων του ΔΣ τόσο πριν την ανάληψη των καθηκόντων τους όσο και κάθε φορά που επέρχεται κάποια σημαντική μεταβολή κατά τη διάρκεια της θητείας τους τις άλλες επαγγελματικές τους δεσμεύσεις, συμπεριλαμβανομένων σημαντικών μη εκτελεστικών δεσμεύσεων σε εταιρείες.

Συμμετοχές των μελών του διοικητικού συμβουλίου σε άλλες εταιρείες

Τα μέλη του ΔΣ της Εταιρείας, εκτός από περιπτώσεις συμμετοχής τους σε εταιρείες που αποτελούν συνδεδεμένα μέρη με αυτήν κατά την έννοια του Παραρτήματος Α του Ν. 4308/2014, δεν είναι μέλη διοικητικού, διαχειριστικού ή εποπτικού οργάνου άλλου νομικού προσώπου, με τις ακόλουθες εξαιρέσεις:

Όνοματεπώνυμο	Ιδιότητα	Συμμετοχή σε άλλη εταιρεία
Ανδρέας Σιάμισης	Διευθύνων Σύμβουλος	Μέλος ΔΣ/ ΣΕΒ Πρόεδρος ΔΣ/ ΣΕΒ ΒΙΑΝ
Ιορδάνης Αϊβάζης	Ανεξάρτητο Μη Εκτελεστικό Μέλος	Πρόεδρος Επιτροπής Ειδικών Εκκαθαρίσεων / Τράπεζα Ελλάδος Μέλος Εκτελεστικής Επιτροπής/ Ταμείο Χρηματοπιστωτικής Σταθερότητας
Νικόλαος Βρεττός	Ανεξάρτητο Μη Εκτελεστικό Μέλος	Μέλος ΔΣ “nanoSaar A.G.”
Αναστασία Μαρτσέκη	Μη εκτελεστικό Μέλος	Μέλος ΔΣ (Ανεξάρτητο Μη εκτελεστικό) «Fourlis Trade Estates A.E.E.A.Π.»
Lorraine Σκαραμαγκά	Ανεξάρτητο Μη Εκτελεστικό Μέλος	Μέλος ΔΣ “ Eurobank Private Bank Luxembourg” Ομόρρυθμη εταίρος & Διαχειρίστρια της ετερόρρυθμης εταιρείας «Λ. Σκαραμαγκά & Σια ΕΕ»
Παναγιώτης Τριδήμας	Ανεξάρτητο Μη Εκτελεστικό Μέλος	Εκτελεστικό μέλος Γενικού Συμβουλίου/ Ταμείο Χρηματοπιστωτικής Σταθερότητας

Εκτελεστικά και μη μέλη του ΔΣ

Τα εκτελεστικά μέλη του Δ.Σ., με επικεφαλής το Διευθύνοντα Σύμβουλο, ασχολούνται με τα καθημερινά θέματα διοίκησης που ανήκουν στους τομείς ευθύνης τους, καθώς και τη διασφάλιση της εύρυθμης λειτουργίας της Εταιρείας. Είναι υπεύθυνα για την εφαρμογή της στρατηγικής που καθορίζεται από το Δ.Σ. και την εποπτεία εκτέλεσης των αποφάσεών του.

Τα μη εκτελεστικά μέλη του Δ.Σ., συμπεριλαμβανομένων των ανεξάρτητων μη εκτελεστικών μελών, είναι επιφορτισμένα με: (i) την παρακολούθηση και εξέταση της στρατηγικής της Εταιρείας, της υλοποίησής της, καθώς και της επίτευξης των στόχων της, (ii) την αποτελεσματική εποπτεία των εκτελεστικών μελών, συμπεριλαμβανομένου του ελέγχου των επιδόσεών τους. Η Εκπροσώπηση και δέσμευση της Εταιρείας καθορίζεται με ειδικές αποφάσεις του ΔΣ.

Πρόεδρος ΔΣ

Ο Πρόεδρος του ΔΣ, ο οποίος είναι μη εκτελεστικό μέλος, είναι υπεύθυνος για τη σύγκληση, την προεδρία, τη διεύθυνση των συνεδριάσεων, την τήρηση των πρακτικών, την υπογραφή των σχετικών αποφάσεων και την εν γένει λειτουργία του ΔΣ όπως προβλέπεται από το καταστατικό της Εταιρείας και το νόμο. Οι αρμοδιότητες του Προέδρου προσδιορίζονται από το καταστατικό της Εταιρείας, την κείμενη νομοθεσία, την ανάθεση αρμοδιοτήτων δυνάμει σχετικών αποφάσεων του ΔΣ, και τον Κώδικα που έχει υιοθετήσει η Εταιρεία, όπως αποτυπώνονται στον Κανονισμό Λειτουργίας της Εταιρείας. Στον Πρόεδρο αναφέρεται διοικητικά η Γενική Διεύθυνση Εσωτερικού Ελέγχου Ομίλου. Τον Πρόεδρο, όταν απουσιάζει ή κωλύεται, αναπληρώνει το αρχαιότερο μη εκτελεστικό μέλος του ΔΣ.

Διευθύνων Σύμβουλος

Ο Διευθύνων Σύμβουλος είναι το ανώτερο εκτελεστικό όργανο και νόμιμος εκπρόσωπος της Εταιρείας και έχει την ευθύνη για όλους τους επιχειρηματικούς τομείς και όλες τις λειτουργίες της.

Σύντομα βιογραφικά σημειώματα των μελών του ΔΣ παρατίθενται στο Παράρτημα της παρούσας έκθεσης.

Επιτροπές ΔΣ

Το ΔΣ έχει συστήσει επιτροπές με σκοπό την επίτευξη των εταιρικών στόχων και την απρόσκοπτη λειτουργία της Εταιρείας. Κάθε επιτροπή του ΔΣ εκπληρώνει τα καθήκοντα που της έχουν ανατεθεί από το ΔΣ, ενεργεί μέσα στα πλαίσια των αρμοδιοτήτων της και ενημερώνει εγκαίρως το ΔΣ για τις ενέργειες της και για τυχόν εξελίξεις για τις οποίες έλαβε γνώση.

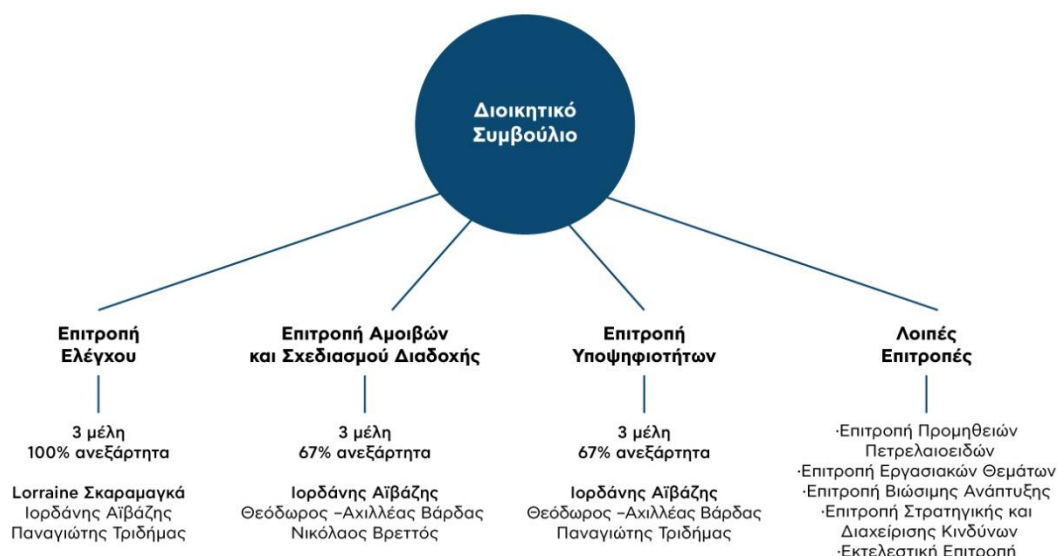

Επιτροπή Ελέγχου

Η Επιτροπή Ελέγχου, σύμφωνα με τον ισχύοντα Κανονισμό Λειτουργίας της, ο οποίος εγκρίθηκε και τέθηκε σε ισχύ στις 15 Ιουλίου 2021 δυνάμει της με αριθμό 1388/1/15.7.2021 απόφασης του ΔΣ, μπορεί να είναι είτε επιτροπή του ΔΣ αποτελούμενη αποκλειστικά από μη εκτελεστικά μέλη του, είτε ανεξάρτητη επιτροπή, απαρτιζόμενη από μη εκτελεστικά μέλη του ΔΣ και τρίτους ή αποκλειστικά από τρίτους. Το είδος της Επιτροπής, η θητεία, ο αριθμός και οι ιδιότητες των μελών της αποφασίζονται από τη Γενική Συνέλευση των μετόχων της Εταιρείας.

Η Επιτροπή Ελέγχου αποτελείται από τουλάχιστον τρία (3) μέλη, τα οποία είναι στην πλειονότητά τους ανεξάρτητα από την Εταιρεία, κατά την έννοια των διατάξεων του άρθρου 9 του Ν. 4706/2020.

Η Τακτική Γενική Συνέλευση των μετόχων της Εταιρείας στις 30 Ιουνίου 2021 αποφάσισε, μετά την εκλογή των μελών του νέου ΔΣ της Εταιρείας, ότι η Επιτροπή Ελέγχου αποτελεί επιτροπή του ΔΣ, αποτελούμενη από τρία μη εκτελεστικά και στην πλειοψηφία τους ανεξάρτητα, κατά την έννοια των διατάξεων του ν. 4706/2020, μέλη του με τριετή θητεία και εξουσιοδότησε το ΔΣ να τα ορίσει μετά την διαπίστωση της πλήρωσης των κριτηρίων και προϋποθέσεων του άρθρου 44 του ν. 4449/2017.

Τα μέλη της Επιτροπής διαθέτουν επαρκή γνώση του τομέα στον οποίο δραστηριοποιείται η Εταιρεία. Τουλάχιστον ένα (1) μέλος της Επιτροπής, το οποίο είναι ανεξάρτητο κατά την έννοια των διατάξεων του άρθρου 9 του Ν. 4706/2020, διαθέτει τεκμηριωμένη επαρκή γνώση και εμπειρία στην ελεγκτική ή λογιστική. Το συγκεκριμένο μέλος, παρίσταται υποχρεωτικώς στις συνεδριάσεις της Επιτροπής που αφορούν στην έγκριση των οικονομικών καταστάσεων.

Σε εκτέλεση της ανωτέρω απόφασης και λαμβάνοντας υπόψη τον ζωτικής σημασίας ρόλο της συγκεκριμένης επιτροπής στη δημιουργία ενός ισχυρού μοντέλου εταιρικής διακυβέρνησης, το ΔΣ όρισε τους Ιορδάνη Αϊβάζη, Lorraine Σκαραμαγκά και Παναγιώτη Τριδήμα, όλους ανεξάρτητα μη εκτελεστικά μέλη του, ως μέλη της Επιτροπής Ελέγχου, αφού διαπίστωσε ότι πληρούν όλα τα κριτήρια του άρθρου 44 του ν. 4449/2017 και του άρθρου 9 του Ν. 4706/2020 καθώς διαθέτουν, στο σύνολό τους, επαρκή γνώση του τομέα στον οποίο δραστηριοποιείται η Εταιρεία και ένα εξ'αυτών, η κα Lorraine Σκαραμαγκά, διαθέτει επαρκή γνώση και εμπειρία στη λογιστική, την ελεγκτική και τα χρηματοοικονομικά (ορκωτή ελεγκτής σε αναστολή) και ότι η Επιτροπή Ελέγχου, με τη σύνθεσή της αυτή, μπορεί να ανταποκριθεί στις αρμοδιότητες και τις υποχρεώσεις που ορίζονται στην παρ. 3 του άρθρου 44 του ν. 4447/2017.

Τέλος, η Επιτροπή Ελέγχου της Εταιρείας κατά τη συνεδρίασή της την 1^η Ιουλίου 2021, συγκροτήθηκε σε σώμα εκλέγοντας ως Πρόεδρό της την κα Lorraine Σκαραμαγκά. Για το χρονικό διάστημα από 1/1 έως και 30/6/2021 οι κ.κ. Σπυρίδων Παντελιάς και Θεόδωρος Πανταλάκης, αμφότεροι ανεξάρτητα μη εκτελεστικά μέλη του ΔΣ με την προηγούμενη σύνθεσή του και κατά το ν. 3016/2002, ήταν Πρόεδρος και μέλος αντιστοίχως, της Επιτροπής Ελέγχου.

Η Επιτροπή Ελέγχου υποστηρίζει το ΔΣ της Εταιρείας στα καθήκοντά του σχετικά με την εποπτεία:

- της διαδικασίας τακτικού ελέγχου επί των χρηματοοικονομικών καταστάσεων και την ενημέρωση του ΔΣ για τα αποτελέσματά του,
- της πληρότητας και της ακεραιότητας των ατομικών και ενοποιημένων χρηματοοικονομικών καταστάσεων της Εταιρείας,
- της σχεδιαστικής επάρκειας και λειτουργικής αποτελεσματικότητας του συστήματος εσωτερικού ελέγχου,
- της αποτελεσματικής διαχείρισης των κινδύνων, διασφάλισης ποιότητας και συμμόρφωσης της Εταιρείας,
- της συμμόρφωσης της Εταιρείας με τις εκάστοτε ισχύουσες νομικές και κανονιστικές απαιτήσεις καθώς και με τον Κώδικα Δεοντολογίας,
- της σχεδιαστικής επάρκειας και λειτουργικής αποτελεσματικότητας του συστήματος της εταιρικής διακυβέρνησης,
- της διαδικασίας εσωτερικού ελέγχου, και των επιδόσεων της ΓΔΕΕΟ,
- της διαδικασίας επιλογής των ορκωτών ελεγκτών/ελεγκτικής εταιρείας και της επισκόπησης της ανεξαρτησίας τους.

Αντιστοίχως, και σε σχέση με τα ανωτέρω η Επιτροπή Ελέγχου έχει αναλυτικότερα τις ακόλουθες αρμοδιότητες:

1. Παρακολουθεί τη διαδικασία και τη διενέργεια του υποχρεωτικού ελέγχου των ατομικών και ενοποιημένων χρηματοοικονομικών καταστάσεων της Εταιρείας. Στο πλαίσιο αυτό, ενημερώνει το ΔΣ υποβάλλοντας σχετική αναφορά για τα θέματα που προέκυψαν από τη διενέργεια του υποχρεωτικού ελέγχου επεξηγώντας αναλυτικά:

α) Τη συμβολή του υποχρεωτικού ελέγχου στην ποιότητα και ακεραιότητα της χρηματοοικονομικής πληροφόρησης, δηλαδή στην ακρίβεια, πληρότητα και ορθότητα της χρηματοοικονομικής πληροφόρησης, συμπεριλαμβανομένων των σχετικών γνωστοποιήσεων, που εγκρίνει το ΔΣ και δημοσιοποιείται.

β) Τον ρόλο της στην υπό (α) ανωτέρω διαδικασία, δηλαδή καταγραφή των ενεργειών που προέβη η Επιτροπή Ελέγχου κατά τη διαδικασία διεξαγωγής του υποχρεωτικού ελέγχου.

2. Παρακολουθεί, εξετάζει και αξιολογεί τη διαδικασία σύνταξης της χρηματοοικονομικής πληροφόρησης, δηλαδή τους μηχανισμούς και τα συστήματα παραγωγής, τη ροή και τη διάχυση των χρηματοοικονομικών πληροφοριών που παράγουν οι εμπλεκόμενες οργανωτικές μονάδες της Εταιρείας. Η Επιτροπή Ελέγχου ενημερώνει το Διοικητικό Συμβούλιο με τις διαπιστώσεις της και υποβάλει προτάσεις βελτίωσης της διαδικασίας, εφόσον κριθεί σκόπιμο.

3. Παρακολουθεί, εξετάζει και αξιολογεί την επάρκεια και αποτελεσματικότητα του συνόλου των πολιτικών, διαδικασιών και δικλίδων ασφαλείας της Εταιρείας αναφορικά αφενός με το σύστημα του εσωτερικού ελέγχου και αφετέρου με την εκτίμηση και τη διαχείριση κινδύνων,

σε σχέση με τη χρηματοοικονομική πληροφόρηση. Ως προς τη λειτουργία του εσωτερικού ελέγχου, η Επιτροπή Ελέγχου παρακολουθεί και επιθεωρεί την ορθή λειτουργία της ΓΔΕΕΟ και αξιολογεί το έργο, την επάρκεια και την αποτελεσματικότητά της, χωρίς ωστόσο, να επηρεάζει την ανεξαρτησία της. Επίσης, επισκοπεί τη δημοσιοποιηθείσα πληροφόρηση ως προς τον εσωτερικό έλεγχο και τους κυριότερους κινδύνους και αβεβαιότητες της Εταιρείας, σε σχέση με τη χρηματοοικονομική πληροφόρηση. Στο πλαίσιο αυτό, η Επιτροπή Ελέγχου ενημερώνει το Διοικητικό Συμβούλιο με τις διαπιστώσεις της και υποβάλλει προτάσεις βελτίωσης, εφόσον κριθεί σκόπιμο.

4. Επισκοπεί και παρακολουθεί την ανεξαρτησία των ορκωτών ελεγκτών λογιστών ή των ελεγκτικών εταιρειών σύμφωνα με τον Ν.4449/2017 (άρθρα 21, 22, 23, 26 και 27), καθώς και το άρθρο 6 του Κανονισμού (ΕΕ) αριθ. 537/2014 του Ευρωπαϊκού Κοινοβουλίου και του Συμβουλίου της 16^{ης} Απριλίου 2014 και ιδίως την καταλληλότητα της παροχής μη ελεγκτικών υπηρεσιών στην ελεγχόμενη οντότητα σύμφωνα με το άρθρο 5 του Κανονισμού.

5. Είναι υπεύθυνη για τη διαδικασία επιλογής ορκωτών ελεγκτών λογιστών ή ελεγκτικών εταιρειών και προτείνει τους ορκωτούς ελεγκτές λογιστές ή τις ελεγκτικές εταιρείες που θα διοριστούν με απόφαση της Γενικής Συνέλευσης.

Κατά τη διάρκεια του 2021, η Επιτροπή Ελέγχου ασκώντας τις αρμοδιότητές της πραγματοποίησε δέκα οκτώ (18) συνεδριάσεις στις οποίες συμμετείχαν όλα της τα μέλη, των οποίων η θεματολογία (των πεπραγμένων) αναφέρεται συνοπτικά παρακάτω:

- ✓ Εισηγήθηκε προς το ΔΣ, από κοινού με την Επιτροπή Χρηματοοικονομικών και Οικονομικού Σχεδιασμού του ΔΣ, την έγκριση της Ετήσιας Οικονομικής Έκθεσης του 2020, της εξαμηνιαίας έκθεσης και των ενδιάμεσων ανακοινώσεων για τις χρηματοοικονομικές επιδόσεις της Εταιρείας.
- ✓ Παρακολούθησε την αποτελεσματικότητα της λειτουργίας του εσωτερικού ελέγχου της Εταιρείας και ενέκρινε τον σχεδιασμό εσωτερικών ελέγχων του έτους 2021.
- ✓ Ενημερώθηκε για τις ενέργειες της Υπηρεσίας Κανονιστικής Συμμόρφωσης.
- ✓ Έλαβε όλες τις εκθέσεις του εσωτερικού ελέγχου ενώ πραγματοποίησε τακτικές συναντήσεις με τον Γενικό Διευθυντή Εσωτερικού Ελέγχου προκειμένου, εκτός των εκθέσεων εσωτερικού ελέγχου, να συζητηθούν λειτουργικά και οργανωτικά θέματα της ΓΔΕΕΟ. Στην Επιτροπή υποβλήθηκαν, κατά την διάρκεια του έτους, τριμηνιαίες εκθέσεις προόδου με τα σημαντικότερα ευρήματα, για τις οποίες ενημερώθηκε το ΔΣ συμπεριλαμβανομένων των σημαντικότερων ευρημάτων και του τρόπου αντιμετώπισής τους.
- ✓ Στο πλαίσιο της προσαρμογή του συστήματος Εταιρικής Διακυβέρνησης της Εταιρείας στις διατάξεις του ν. 4706/2020, εισηγήθηκε προς έγκριση από το ΔΣ του Κανονισμού Λειτουργίας της, του Κανονισμού Λειτουργίας της ΓΔΕΕΟ, της Πολιτικής και της Διαδικασίας Περιοδικής Αξιολόγησης Συστήματος Εσωτερικού Ελέγχου.
- ✓ Ενέκρινε τη μισθολογική αναπροσαρμογή των αποδοχών του Γενικού Διευθυντή της ΓΔΕΕΟ (σε κοινή συνεδρίαση με την Επιτροπή Αμοιβών και Σχεδιασμού Διαδοχής)

- ✓ Πραγματοποίησε έξι ξεχωριστές συνεδριάσεις, στις 23 Φεβρουαρίου, στις 4 και στις 25 Αυγούστου, στις 4 Νοεμβρίου και στις 3 και 13 Δεκεμβρίου με τους εξωτερικούς ορκωτούς ελεγκτές της Εταιρείας. Η Επιτροπή Ελέγχου αξιολογώντας την εμπειρία και τις γνώσεις της ομάδας ελέγχου της Ernst & Young (EY) κατέληξε στο συμπέρασμα ότι η διαδικασία ελέγχου που εφαρμόστηκε από τους εξωτερικούς ελεγκτές ήταν αποτελεσματική και διαπίστωσε την αντικειμενικότητα και ανεξαρτησία τους.
- ✓ Εισηγήθηκε την επανεκλογή της EY ως ελεγκτικής εταιρείας για τον έλεγχο του οικονομικού έτους 2021(5^ο συνεχόμενο έτος), δεδομένου ότι η EY έχει αναλάβει, μετά από σχετική διαγωνιστική διαδικασία, τον υποχρεωτικό έλεγχο των οικονομικών καταστάσεων της Εταιρείας το 2017 και η μέχρι σήμερα εμπειρία από τον έλεγχο ήταν ικανοποιητική, η Επιτροπή Ελέγχου.

Κατόπιν ομόφωνης αποδοχής από το Διοικητικό Συμβούλιο της εισήγησης της Επιτροπής Ελέγχου, η επανεκλογή της EY για τη διενέργεια του υποχρεωτικού ελέγχου κατά το οικονομικό έτος 2021 εγκρίθηκε από την Τακτική Γενική Συνέλευση των Μετόχων της 30^{ης} Ιουνίου 2021.

Μετά από αιτήματα των ορκωτών ελεγκτών αναφορικά με την παροχή υπηρεσιών προς την Εταιρεία πέραν του τακτικού ελέγχου και αφού η Επιτροπή Ελέγχου βεβαιώθηκε ότι οι εν λόγω υπηρεσίες αφορούσαν σε επιτρεπόμενες από τη σχετική νομοθεσία τέτοιες και ότι οι αμοιβές για την παροχή τους δεν θίγουν την ανεξαρτησία των ορκωτών ελεγκτών, ενέκρινε την παροχή τους.

Επιτροπή Αμοιβών και Σχεδιασμού Διαδοχής

Η Επιτροπή Αμοιβών και Σχεδιασμού Διαδοχής της Εταιρείας στη σημερινή της σύνθεση αποτελείται από τρία (3) μη εκτελεστικά μέλη του ΔΣ εκ των οποίων τα δύο ανεξάρτητα. Πρόεδρος της Επιτροπής είναι ο κ. Ιορδάνης Αϊβάζης, ανεξάρτητο μη εκτελεστικό μέλος του ΔΣ και μέλη οι κ.κ. Θεόδωρος –Αχιλλέας Βάρδας μη εκτελεστικό μέλος του ΔΣ και Νικόλαος Βρεττός, ανεξάρτητο μη εκτελεστικό μέλος του ΔΣ. Πραγματοποίησε πέντε (5) συνεδριάσεις εντός του 2021 στις οποίες συμμετείχαν όλα της τα μέλη και των οποίων η θεματολογία (των πεπραγμένων) αναφέρεται συνοπτικά παρακάτω:

- Έγκριση της Έκθεσης Αποδοχών των μελών του ΔΣ για την χρήση 2020
- Τροποποίηση της Πολιτικής Αποδοχών
- Παροχή ετήσιας μεταβλητής αμοιβής στα στελέχη Διευθυντικού επιπέδου βάσει της πλήρωσης των κριτηρίων απόδοσης και έκτακτου πρίμ αντιμετώπισης των ιδιαίτερων συνθηκών που δημιουργήθηκαν λόγω της πανδημίας (COVID-19) στους εργαζομένους της Εταιρείας για το έτος αναφοράς 2020
- Συζήτηση επί προγράμματος παροχών βοήθηματος αποχώρησης για λόγους υγείας
- Εισήγηση έγκρισης της συμβάσεως του Προέδρου του ΔΣ για τη νέα θητεία αυτού από τη Γενική Συνέλευση
- Έγκριση μισθολογικής αναπροσαρμογής των αποδοχών του Γενικού Διευθυντή της ΓΔΕΕΟ (κοινή συνεδρίαση με την Επιτροπή Ελέγχου)

Σκοπός της Επιτροπής Αμοιβών και Σχεδιασμού Διαδοχής είναι:

1. Να υποστηρίζει το ΔΣ στο έργο της σύνταξης ή/και αναθεώρησης της Πολιτικής Αποδοχών, η οποία υποβάλλεται προς έγκριση στη ΓΣ, καθώς και να εξετάζει τις πληροφορίες που περιλαμβάνονται στην ετήσια έκθεση αποδοχών, παρέχοντας τη γνώμη της επ' αυτής προς το ΔΣ, πριν από την υποβολή της στη ΓΣ.
2. Να διαμορφώνει ή εγκρίνει προτάσεις της Διοίκησης σχετικά με το πλαίσιο κατευθύνσεων για τις αποδοχές των Ανώτατων Διευθυντικών Στελεχών και των Διευθυντικών Στελεχών και εγκρίνει προτάσεις από το Διευθύνοντα Σύμβουλο προς το ΔΣ, σχετικά με τις αποδοχές του Γενικού Διευθυντή Εσωτερικού Ελέγχου του Ομίλου (σε συνεργασία με την Επιτροπή Ελέγχου).
3. Να διαμορφώνει ή εγκρίνει προτάσεις της Διοίκησης σχετικά με προγράμματα μεταβλητών αποδοχών και εθελούσιων αποχωρήσεων, ασφαλιστικά προγράμματα και προγράμματα κινήτρων απόδοσης για τα Ανώτατα Διευθυντικά Στελέχη και τα Διευθυντικά Στελέχη.
4. Να διασφαλίζει την ύπαρξη σχεδίου διαδοχής των Ανώτατων Διευθυντικών Στελεχών και φροντίζει για την υποβολή σχετικών εισηγήσεων προς το ΔΣ και/ή το Διευθύνοντα Σύμβουλο.

Επιτροπή Υποψηφιοτήτων

Η Επιτροπή Υποψηφιοτήτων συστάθηκε με την με αριθμό 1383/5/29.4.2021 απόφαση του ΔΣ με την οποία εγκρίθηκε και ο Κανονισμός Λειτουργίας της. Η Επιτροπή Υποψηφιοτήτων αποτελείται από τρία (3) μη εκτελεστικά μέλη του ΔΣ εκ των οποίων τα δύο ανεξάρτητα. Πρόεδρος της Επιτροπής είναι ο κ. Ιορδάνης Αϊβάζης, ανεξάρτητο μη εκτελεστικό μέλος του ΔΣ και μέλη οι κ.κ. Θεόδωρος –Αχιλλέας Βάρδας μη εκτελεστικό μέλος του ΔΣ και Παναγιώτης Τριδήμας, ανεξάρτητο μη εκτελεστικό μέλος του ΔΣ.

Σκοπός της Επιτροπής Υποψηφιοτήτων είναι, σύμφωνα με τα κριτήρια που ορίζονται στην πολιτική καταλληλότητας της Εταιρείας, να εντοπίζει και να προτείνει προς το ΔΣ πρόσωπα κατάλληλα για την απόκτηση της ιδιότητας του μέλους ΔΣ και των επιτροπών του και να γνωμοδοτεί για την καταλληλότητα των υποψήφιων διοριζόμενων μελών που προτείνονται από το Δημόσιο. Επίσης, η Επιτροπή διασφαλίζει την ομαλή διαδοχή και συνέχεια του ΔΣ της Εταιρείας και αξιολογεί την καταλληλότητα, πληρότητα και αποτελεσματικότητα των υφισταμένων μελών του ΔΣ.

Οι βασικές της αρμοδιότητες είναι οι εξής:

1. Αξιολόγηση καταλληλότητας Υποψηφίων Μελών του ΔΣ που διορίζονται από το Δημόσιο.
2. Ανάδειξη Υποψηφίων Μελών του ΔΣ που εκλέγονται από τη Γενική Συνέλευση των μετόχων (Προετοιμασία, Αναζήτηση υποψηφίων, Αξιολόγηση καταλληλότητας, Πρόταση).
3. Αξιολόγηση του ΔΣ (Πολιτική Αξιολόγησης του ΔΣ, Ετήσια αξιολόγηση, Εξωτερική αξιολόγηση, αυτό-αξιολόγηση Επιτροπής).
4. Εκπαίδευση του ΔΣ.
5. Σχέδιο διαδοχής.
6. Υποστήριξη το ΔΣ στην εφαρμογή της Πολιτικής Πρόληψης και Αντιμετώπισης Καταστάσεων Σύγκρουσης Συμφερόντων της Εταιρείας.

Πρώτο έργο της Επιτροπής Υποψηφιοτήτων και αντικείμενο των δύο συνεδριάσεων που πραγματοποίησε με συμμετοχή όλων των μελών της, αμέσως μετά την υιοθέτηση της Πολιτικής Καταλληλότητας των μελών του ΔΣ από την Έκτακτη Γενική Συνέλευση της 28^{ης} Μαΐου 2021, αποτέλεσε η προετοιμασία και η εισήγηση των υποψηφίων μελών του νέου ΔΣ της Εταιρείας, το οποίο πληροί τα κριτήρια του ν. 4706/2020, προς την Τακτική Γενική Συνέλευση της 30^{ης} Ιουνίου 2021.

Λοιπές Επιτροπές του ΔΣ

Το έργο του ΔΣ, συνεπικουρείται και από άλλες επιτροπές, που ορίζονται με απόφασή του. Συγκεκριμένα, οι ισχύουσες επιτροπές είναι οι εξής:

Επιτροπή Προμηθειών Πετρελαιοειδών

Η Επιτροπή Προμηθειών Πετρελαιοειδών, η οποία αποτελείται από τέσσερα (4) μέλη του ΔΣ, εκ των οποίων ένα (1) είναι εκτελεστικό μέλος του ΔΣ, Γεώργιος Αλεξόπουλος, Πρόεδρος της Επιτροπής, ενώ τα τρία μέλη της Επιτροπής, Θεόδωρος- Αχιλλέας Βάρδας, Αλέξανδρος Μεταξάς και Αλκιβιάδης Ψάρρας, είναι μη εκτελεστικά μέλη του ΔΣ.

Έργο της Επιτροπής Προμηθειών Πετρελαιοειδών είναι:

1. Η κατακύρωση διαγωνισμών και έγκριση προμηθειών πετρελαιοειδών, μετά από ομόφωνη απόφαση των μελών, για την αγορά, πώληση και μεταφορά αργού πετρελαίου και προϊόντων αυτού (άνω των 100 εκατ. Ευρώ)
2. Η έγκριση του πλαισίου συνεργασίας σε περιπτώσεις προμήθειας αργού πετρελαίου απευθείας από κρατικό οργανισμό πετρελαιοπαραγωγού χώρας που καθορίζει μονομερώς τις τιμές πώλησης
3. Η εγγραφή πελατών/προμηθευτών στους Πίνακες Πελατών/Προμηθευτών της Εταιρείας

Η Επιτροπή Προμηθειών Πετρελαιοειδών πραγματοποίησε δεκαπέντε (15) συνεδριάσεις εντός του 2021.

Επιτροπή Εργασιακών Θεμάτων

Η Επιτροπή Εργασιακών Θεμάτων, η οποία αποτελείται από δύο (2) μη εκτελεστικά μέλη του ΔΣ (Αλκιβιάδης Ψάρρας, Πρόεδρος και Αλέξανδρος Μεταξάς, μέλος) και τον Πρόεδρο του πλέον αντιπροσωπευτικού σωματείου των εργαζομένων ή τον αναπληρωτή του, πραγματοποίησε δύο (2) συνεδριάσεις εντός του 2021. Η Επιτροπή συστάθηκε σύμφωνα με τον Εσωτερικό Κανονισμό Εργασίας της Εταιρείας και είναι αρμόδια να αποφάινεται ως δευτεροβάθμιο όργανο ελέγχου για κάθε έφεση που ασκείται κατά των πειθαρχικών ποινών που επιβάλλονται από το αρμόδιο πειθαρχικό όργανο της Εταιρείας. Η Επιτροπή πραγματοποίησε δύο (2) συνεδριάσεις κατά την διάρκεια του έτους.

Επιτροπή Στρατηγικής και Διαχείρισης Κινδύνων

Η Επιτροπή Στρατηγικής και Διαχείρισης Κινδύνων συστάθηκε το 2021 λαμβάνοντας υπόψη τις απαιτήσεις του εταιρικού μετασχηματισμού της Εταιρείας και της έμφασης που δίνει στη διαχείριση των κινδύνων και των στρατηγικής φύσης αλλαγών που προκύπτουν στο χρηματοπιστωτικό, οικονομικό, περιβαλλοντικό, τεχνολογικό, πολιτικό και κοινωνικό περιβάλλον και μπορούν να επηρεάσουν συνολικά τις δραστηριότητές της, την επιχειρηματική της δράση, την οικονομική της απόδοση καθώς και την εκτέλεση της στρατηγικής της και την επίτευξη των στόχων της. Πιο συγκεκριμένα, με τον εταιρικό μετασχηματισμό και το Vision 2025 η Εταιρεία εισέρχεται σε νέες επιχειρηματικές δραστηριότητες οι οποίες απαιτούν την έγκαιρη αναγνώριση και διαχείριση κινδύνων και τη χάραξη κατάλληλης στρατηγικής για την επίτευξη των φιλόδοξων μεσο-μακροπρόθεσμων επιχειρηματικών στόχων με το σχεδιασμό κατάλληλων επενδύσεων και τη διασφάλιση των απαραίτητων πόρων.

Σκοπός της Επιτροπής Στρατηγικής και Διαχείρισης Κινδύνων, εκτός άλλων, είναι η έγκριση του εταιρικού πλαισίου διαχείρισης κινδύνων και των σχετικών πολιτικών και μεθοδολογιών, ο καθορισμός του επιπέδου διάθεσης ανάληψης κινδύνων και των ορίων ανοχής στους κινδύνους, η παρακολούθηση και η έγκριση της διαχείρισης των σημαντικών εταιρικών κινδύνων, καθώς και η επίβλεψη της εφαρμογής αποτελεσματικών μέτρων διαχείρισης των κινδύνων.

Η σύσταση και η σύνθεση της νεοσύστατης επιτροπής, ορίστηκαν με την απόφαση 1387/2/30.6.2021 του ΔΣ. Πρόεδρος της Επιτροπής είναι ο Διευθύνων Σύμβουλος της Εταιρείας κ. Ανδρέας Σιάμισιης και μέλη της οι Γιώργος Αλεξόπουλος (εκτελεστικό μέλος του ΔΣ), Θεόδωρος – Αχιλλέας Βάρδας, μη εκτελεστικό μέλος του ΔΣ, Νικόλαος Βρεττός, ανεξάρτητο μη εκτελεστικό μέλος του ΔΣ. Η Επιτροπή δεν έχει συνεδριάσει μέχρι σήμερα.

Επιτροπή Βιώσιμης Ανάπτυξης

Έχοντας ενσωματώσει τη βιώσιμη ανάπτυξη στον στρατηγικό της σχεδιασμό (Vision 2025), στον πυρήνα του προγραμματισμού των μελλοντικών ενεργειών της Εταιρείας τίθεται το μείζον ζήτημα της μετάβασης σε μια οικονομία χαμηλών εκπομπών άνθρακα και το όραμα της Εταιρείας για την υγεία, την ασφάλεια και το περιβάλλον είναι «Μηδενικές Αρνητικές Επιπτώσεις - Μηδενικές Ζημιές», ως προϋπόθεση για τη βιώσιμη ανάπτυξη.

Σκοπός της επιτροπής είναι να συνδράμει το ΔΣ στην ενίσχυση της μακροπρόθεσμης δέσμευσης της Εταιρείας για τη δημιουργία αξίας και στους τρεις πυλώνες της Βιώσιμης Ανάπτυξης (οικονομία, περιβάλλον και κοινωνία) και η εποπτεία εφαρμογής υπεύθυνης και ηθικής επιχειρηματικής συμπεριφοράς, σε θέματα περιβάλλοντος, κοινωνίας και διακυβέρνησης (ESG).

Η επιτροπή είναι αρμόδια για την εποπτεία του προσδιορισμού των ενδιαφερομένων μερών και των τρόπων επικοινωνίας με αυτά αναφορικά με την κατανόηση των συμφερόντων τους, της αναγνώρισης των ουσιαστικών θεμάτων της Εταιρείας, της εφαρμογής της πολιτικής βιώσιμης ανάπτυξης και των δεσμεύσεων που περιέχονται σε αυτή καθώς και η παροχή κατευθύνσεων στις επιμέρους πτυχές / πυλώνες υλοποίησης της εν λόγω πολιτικής (όπως υγεία και ασφάλεια, περιβάλλον και κλιματική αλλαγή, κοινωνία) και τους κινδύνους που σχετίζονται με αυτές. Οι δεσμεύσεις της Εταιρείας και των εταιρειών του Ομίλου αναφέρονται στην πολιτική υγείας, ασφάλειας, περιβάλλοντος και βιώσιμης ανάπτυξης, η οποία περιλαμβάνεται στον Κανονισμό Λειτουργίας της Εταιρείας.

Η σύσταση και η σύνθεσή και αυτής της επιτροπής ορίστηκαν με την απόφαση 1387/2/30.6.2021 του ΔΣ. Πρόεδρος της Επιτροπής είναι ο Διευθύνων Σύμβουλος της Εταιρείας κ. Ανδρέας Σιάμισις και μέλη της οι Γιώργος Αλεξόπουλος (εκτελεστικό μέλος του ΔΣ), Ιωάννης Παπαθανασίου, Πρόεδρος- μη εκτελεστικό μέλος του ΔΣ, Νικόλαος Βρεττός, ανεξάρτητο μη εκτελεστικό μέλος του ΔΣ και Αναστασία Μαρτσέκη, μη εκτελεστικό μέλος του ΔΣ. Η Επιτροπή δεν έχει συνεδριάσει μέχρι σήμερα. Η σύνθεση της εν λόγω επιτροπής με κοινά μέλη με την Επιτροπή Στρατηγικής και Διαχείρισης Κινδύνων και πρόεδρο τον Διευθύνοντα Σύμβουλο, καταδεικνύει την έμφαση που δίνει η Εταιρεία στη βιώσιμη ανάπτυξη η οποία αποτελεί βασικό πυλώνα της υλοποίησης του Vision 2025 με βασική επιδίωξη τον επαναπροσδιορισμό της στρατηγικής για το ESG και των στόχων για τα αέρια του θερμοκηπίου.

Εκτελεστική Επιτροπή

Στην Εταιρεία λειτουργεί Εκτελεστική Επιτροπή, της οποίας, οι αρμοδιότητες και η λειτουργία έχουν καθοριστεί με σειρά αποφάσεων του ΔΣ, η πιο πρόσφατη από τις οποίες είναι η υπ' αριθμ. 1337/2/29.11.2018 ενώ η σύνθεσή της καθορίζεται με απόφαση της Διοίκησης.

Η Εκτελεστική Επιτροπή έχει, τόσο συμβουλευτικό και εισηγητικό χαρακτήρα, όσο και εκτελεστικό, στον βαθμό που θα της ανατίθενται συγκεκριμένες εκτελεστικές αρμοδιότητες από το ΔΣ. Επεξεργάζεται και διαμορφώνει θέματα στρατηγικού χαρακτήρα εφ' όλων των

τομέων επιχειρηματικών δραστηριοτήτων του Ομίλου και των θυγατρικών εταιρειών του, εσωτερικού και εξωτερικού.

Ενδεικτικά (και όχι περιοριστικά) οι κύριες αρμοδιότητες της Εκτελεστικής Επιτροπής είναι:

- Διαμόρφωση της στρατηγικής και του πλάνου ανάπτυξης για τις δραστηριότητες του Ομίλου, υπό τη μορφή μεσοπρόθεσμων και ετήσιων επιχειρηματικών σχεδίων.
- Παρακολούθηση της πορείας των εργασιών όλων των δραστηριοτήτων του Ομίλου μέσω οικονομικών αποτελεσμάτων και λειτουργικών στόχων (KPIs).
- Παρακολούθηση, ενημέρωση και συντονισμός για θέματα που επηρεάζουν τις δραστηριότητες του Ομίλου και απαιτούν καλά συντονισμένη προσέγγιση από όλη τη Διοικητική ομάδα.

Σύνθεση Εκτελεστικής Επιτροπής:

1. Πρόεδρος: ο Διευθύνων Σύμβουλος της Εταιρείας, Ανδρέας Σιάμισις
2. Αντιπρόεδρος: ο Γενικός Διευθυντής Στρατηγικού Σχεδιασμού και Νέων Δραστηριοτήτων Ομίλου, Γεώργιος Αλεξόπουλος, ο οποίος θα αναπληρώνει τον Πρόεδρο σε κάθε περίπτωση απουσίας ή οιοδήποτε κωλύματός του
3. Γενικός Διευθυντής Εφοδιασμού & Πωλήσεων Πετρελαιοειδών, Κωνσταντίνος Πανάς
4. Γενικός Διευθυντής Διυλιστηρίων, Γεώργιος Δημόγιωργας
5. Διευθυντής Διεθνούς Εμπορίας, Κωνσταντίνος Καραχάλιος
6. Group CFO, Βασίλειος Τσάιτας
7. Γενικός Διευθυντής Ανθρώπινου Δυναμικού & Διοικητικών Υπηρεσιών Ομίλου, Αλέξανδρος Τζαδήμας
8. Γενικός Διευθυντής Νομικών Υπηρεσιών Ομίλου, Ιωάννης Αψούρης
9. Γενικός Διευθυντής Πληροφορικής & Ψηφιακού Μετασχηματισμού Ομίλου, Λεωνίδα Κωβαίος
10. Διευθυντής Υγιεινής, Ασφάλειας, Περιβάλλοντος και Βιώσιμης Ανάπτυξης Ομίλου, Αντώνης Μουντούρης

Αξιολόγηση του ΔΣ

Σύμφωνα με τη σχετική πολιτική που υιοθετήθηκε με την απόφαση 1388/1/15.7.2021 του ΔΣ, στόχος της αξιολόγησής του είναι η παροχή της απαιτούμενης πληροφόρησης (feedback) σχετικά με την καταλληλότητα και την αποτελεσματικότητά του για τη βελτίωση της λειτουργίας του, τη μεγιστοποίηση των δυνατοτήτων του και την επισήμανση τομέων που χρήζουν περαιτέρω ανάπτυξης ώστε να διασφαλίζεται η αποτελεσματική λειτουργία και η εκπλήρωση του ρόλου του ως ανώτατου οργάνου διοίκησης της Εταιρείας.

Η πολιτική εφαρμόζεται σε όλα τα μέλη του ΔΣ της Εταιρείας, τα οποία συμμετέχουν σε αυτό για διάστημα μεγαλύτερο των έξι μηνών κατά την έναρξη της αξιολόγησης και πραγματοποιείται:

- σε ετήσια βάση, με τη μορφή αυτοαξιολόγησης,
- σε τριετή βάση, διενεργούμενη εξ ολοκλήρου από εξειδικευμένο εξωτερικό σύμβουλο.

Η Επιτροπή Υποψηφιοτήτων, υπό την εποπτεία του Προέδρου του Δ.Σ., είναι αρμόδια για τον συντονισμό της εξωτερικής αξιολόγησης του Δ.Σ. σχετικά με την ατομική και συλλογική καταλληλότητα και αποτελεσματικότητα των μελών του, που θα διενεργηθεί από εξωτερικό σύμβουλο εντός του 2022.

Πολιτική Καταλληλότητας

Η Πολιτική Καταλληλότητας για τα μέλη του Διοικητικού Συμβουλίου της Εταιρείας ορίζει τις βασικές αρχές και το πλαίσιο για την επιλογή, την ανανέωση της θητείας και την αντικατάσταση των μελών του ΔΣ, καθώς και τα κριτήρια που έχουν τεθεί για το σκοπό αυτό. Η Πολιτική είναι πλήρως εναρμονισμένη με τις ισχύουσες διατάξεις της Ελληνικής νομοθεσίας που αφορούν στην εταιρική διακυβέρνηση ανωνύμων εταιρειών και ειδικότερα στα προβλεπόμενα στο άρθρο 3 του Νόμου 4706/2020 στην Εγκύκλιο 60/2020 της Επιτροπής Κεφαλαιαγοράς, καθώς και με το Καταστατικό της Εταιρείας. Επίσης, η Πολιτική Καταλληλότητας είναι εναρμονισμένη με τον κώδικα εταιρικής διακυβέρνησης, όπως αυτός υιοθετείται με την εκάστοτε δήλωση εταιρικής διακυβέρνησης της Εταιρείας, σύμφωνα με τις διατάξεις των άρθρων 152 του Ν.4548/2018 και 17 του Ν. 4706/2020.

Σκοπός της Πολιτικής είναι:

- Ο καθορισμός γενικών αρχών και κατευθύνσεων προς την Επιτροπή Υποψηφιοτήτων για την επιλογή, αξιολόγηση και πρόταση υποψηφίων μελών στο ΔΣ
- Ο καθορισμός κριτηρίων για την επιλογή και την αξιολόγηση της καταλληλότητας υποψηφίων μελών του ΔΣ
- Ο καθορισμός κριτηρίων για την αξιολόγηση της ατομικής και της συλλογικής καταλληλότητας των μελών του ΔΣ

Το ΔΣ, μέσω της Επιτροπής Υποψηφιοτήτων, είναι υπεύθυνο για την έναρξη, καθοδήγηση και συντονισμό της διαδικασίας ανάδειξης των κατάλληλων υποψηφίων μελών του ΔΣ, με την επιφύλαξη των δικαιωμάτων των μετόχων.

Επίσης, η Επιτροπή Υποψηφιοτήτων λαμβάνει έγγραφη ενημέρωση από το Δημόσιο -που έχει δικαίωμα απευθείας διορισμού μελών του ΔΣ για λογαριασμό του μετόχου ΤΑΙΠΕΔ Α.Ε., σύμφωνα με το Καταστατικό της Εταιρείας-, η οποία περιλαμβάνει τη διαπίστωση των κριτηρίων καταλληλότητας των προς διορισμό μελών, σύμφωνα με την πολιτική καταλληλότητας της Εταιρείας, καθώς και το αναλυτικό βιογραφικό αυτών και γνωμοδοτεί επ' αυτής. Η θετική πρόταση της Επιτροπής αποτελεί απαραίτητη προϋπόθεση για το διορισμό μελών του ΔΣ κατά τα ανωτέρω.

Η Επιτροπή Υποψηφιοτήτων έχει ως καθήκον τον εντοπισμό υποψηφίων μελών του ΔΣ που κατά τη γνώμη της πληρούν τα σχετικά κριτήρια. Οι προτάσεις της Επιτροπής Υποψηφιοτήτων υποβάλλονται στο ΔΣ, το οποίο εισηγείται, σύμφωνα με τις προτάσεις της Επιτροπής Υποψηφιοτήτων, στη Γενική Συνέλευση των μετόχων τα προτεινόμενα προς εκλογή μέλη του ΔΣ σύμφωνα με το άρθρο 78 του Ν. 4548/2018 και το Καταστατικό της Εταιρείας. Η θετική πρόταση της Επιτροπής αποτελεί απαραίτητη προϋπόθεση για να προταθεί από το ΔΣ υποψηφιότητα προς εκλογή από τη Γενική Συνέλευση των μετόχων.

Σύμφωνα με το Καταστατικό της Εταιρείας, το ΔΣ αποτελείται από έντεκα (11) μέλη, εκ των οποίων τέσσερα (4) κατ' ελάχιστον είναι ανεξάρτητα μη εκτελεστικά. Ο αριθμός των επιτροπών που θα λειτουργούν στο πλαίσιο του ΔΣ ή η τυχόν ανάγκη περαιτέρω ανάθεσης ειδικότερων εξουσιών και αρμοδιοτήτων στα μέλη του, δύνανται να προσαρμοστούν ανάλογα με τις ανάγκες λειτουργίας του, αξιοποιώντας τις γνώσεις, τη φήμη και την εμπειρία τους, σε εφαρμογή της παρούσας.

Τα κριτήρια αξιολόγησης που θεσπίζει η Πολιτική Καταλληλότητας είναι τα εξής:

1. Ατομική Καταλληλότητα
 - ✓ Επάρκεια γνώσεων και δεξιοτήτων
 - ✓ Εχέγγυα Ήθους και Φήμη
 - ✓ Ανεξαρτησία κρίσης
 - ✓ Διάθεση επαρκούς χρόνου
2. Συλλογική Καταλληλότητα
3. Κριτήρια Πολυμορφίας

Περισσότερες πληροφορίες αναφορικά με την Πολιτική και το περιεχόμενό της διατίθενται στο διαδικτυακό τόπο της Εταιρείας (<https://www.helpe.gr/investor-relations/corporate-governance/politikikatallilotitasmelonbod/>).

Πολιτική Πολυμορφίας

Η Εταιρεία θεωρεί σημαντική την αρχή της πολυμορφίας στη σύνθεση των οργάνων διακυβέρνησής της.

Κατά συνέπεια, εφαρμόζει πολιτική πολυμορφίας με σκοπό την προώθηση ενός κατάλληλου επιπέδου διαφοροποίησης στο ΔΣ και μιας πολυσυλλεκτικής ομάδας μελών. Διαμέσου της συγκέντρωσης ευρέος φάσματος προσόντων και δεξιοτήτων κατά την επιλογή μελών του ΔΣ, εξασφαλίζεται η ποικιλία απόψεων και εμπειριών, με σκοπό τη λήψη ορθών αποφάσεων.

Η Πολιτική περιλαμβάνει τα βασικά κριτήρια πολυμορφίας που εφαρμόζει η Εταιρεία κατά την επιλογή μελών του ΔΣ και αποτελούν ουσιαστικές προτεραιότητες (στόχους πολυμορφίας) της Εταιρείας:

- η επαρκής εκπροσώπηση ανά φύλο και συγκεκριμένα τουλάχιστον του υποχρεωτικού από τον Νομό ποσοστού είκοσι πέντε τοις εκατό (25%) επί του συνόλου των μελών του ΔΣ. Σε περίπτωση κλάσματος το ποσοστό αυτό στρογγυλοποιείται στον προηγούμενο ακέραιο αριθμό,
- η εξασφάλιση ίσης μεταχείρισης και η παροχή ίσων ευκαιριών για όλα τα δυνητικά μέλη του ΔΣ, ανεξαρτήτως φύλου, φυλής, χρώματος, εθνικής, εθνοτικής ή κοινωνικής προέλευσης, θρησκείας ή πεποιθήσεων, περιουσίας, γέννησης, οικογενειακής κατάστασης, αναπηρίας, ηλικίας ή σεξουαλικού προσανατολισμού.

Περισσότερες πληροφορίες αναφορικά με την Πολιτική και το περιεχόμενό της διατίθενται στον ιστότοπο της Εταιρείας εντός της Πολιτικής Καταλληλότητας (<https://www.help.gr/investor-relations/corporate-governance/politikikatallilotitasmelonbod/>).

Σημειώνεται ότι προς αυτή την κατεύθυνση η Εταιρεία επιδιώκει να λαμβάνει υπόψη τα ανωτέρω στις Διαδικασίες Διαχείρισης Ανθρώπινου Δυναμικού.

Παρακάτω παρουσιάζονται επιλεγμένα στοιχεία πολυμορφίας για το 2021:

Σύνθεση Διοικητικού Συμβουλίου



Πίνακας στοιχείων προσωπικού της ΕΛΛΗΝΙΚΑ ΠΕΤΡΕΛΑΙΑ (31.12.2021)

	Στελέχη Διευθυντικού επιπέδου	Λοιπό προσωπικό
Άνδρες	138	1.728 (242*)
Γυναίκες	34	200 (138*)
<30 ετών		23
30-50 ετών	67	1.278
>50 ετών	105	627
Διδακτορικό	16	13
Μεταπτυχιακό	75	112
ΑΕΙ	81	72
ΑΤΕΙ		397
Απόφοιτος Λυκείου ή κατώτερο μορφωτικό επίπεδο		1.334

**αφορά προσωπικό μη τεχνικών ειδικοτήτων (μηχανικοί, πτυχιούχοι ανωτάτων/ανωτέρων σχολών, υπάλληλοι γραφείου)*

Πολιτική Αποδοχών

Η Εταιρεία έχει θεσπίσει, διατηρεί και εφαρμόζει βασικές αρχές και κανόνες σχετικά με τις αποδοχές των μελών Διοικητικού Συμβουλίου («Πολιτική Αποδοχών») που συνεισφέρουν στην επιχειρηματική στρατηγική, στα μακροπρόθεσμα συμφέροντα και τη βιωσιμότητά της.

Η Πολιτική εγκρίθηκε με την απόφαση της Έκτακτης Γενικής Συνέλευσης των μετόχων της Εταιρείας με ημερομηνία 20 Δεκεμβρίου 2019 και τροποποιήθηκε με απόφαση της Τακτικής Γενικής Συνέλευσης των μετόχων της 30^{ης} Ιουνίου 2021 προκειμένου να εναρμονιστεί προς τις αλλαγές που προέκυψαν λόγω της τροποποίησης του Καταστατικού και της έγκρισης της Πολιτικής Καταλληλότητας των μελών του ΔΣ της εταιρείας από την Έκτακτη Γενική Συνέλευση της 28^{ης} Μαΐου 2021.

Η Πολιτική Αποδοχών έχει ως σκοπό τον καθορισμό του πλαισίου αμοιβών με τρόπο που να επιτυγχάνει τη συμμόρφωση με το υφιστάμενο νομοθετικό πλαίσιο και την Πολιτική Αποδοχών Μελών ΔΣ και την ενίσχυση της διαφάνειας κατά τον προσδιορισμό και την καταβολή των πάσης φύσης αποδοχών των μελών του ΔΣ με τρόπο εύληπτο, σαφή και κατανοητό.

Ειδικότερα, η Πολιτική:

- Προσδιορίζει τα αρμόδια όργανα που εμπλέκονται στη διαδικασία καθορισμού, έγκρισης και παρακολούθησής της.
- Επεξηγεί τη δομή των αμοιβών των μελών ΔΣ.
- Λειτουργεί ως βάση αναφοράς στον καθορισμό προτάσεων για τις συνολικές αμοιβές των μελών του ΔΣ.
- Θεσπίζει βασικές κατευθυντήριες γραμμές για τη διαχείριση και καταβολή αποδοχών προς τα μέλη του ΔΣ και τον τρόπο με τον οποίο αυτές διαμορφώνονται.

Η Πολιτική καλύπτει κάθε είδους αποδοχή, ήτοι αμοιβές σταθερές ή μεταβλητές καθώς και παροχές που μπορεί να καταβάλλονται στα πρόσωπα που εμπíπτουν στο πεδίο εφαρμογής της. Οι βασικές αρχές της συνοψίζονται παρακάτω:

Αμοιβές ως εκ της ιδιότητας μέλους του ΔΣ

Οι μορφές των αποδοχών που δύναται να καταβληθούν δυνάμει της Πολιτικής προς εκτελεστικά και μη εκτελεστικά μέλη απεικονίζονται συνοπτικά παρακάτω:

Οι σταθερές αμοιβές καταβάλλονται σύμφωνα με τα προβλεπόμενα στις διατάξεις του άρθρου 109 παρ.1 του Ν.4548/18 περί αμοιβών σε μέλη ΔΣ, ως πάγια ετήσια αμοιβή καταβαλλόμενη σε μηνιαία βάση. Πρόσθετα, καταβάλλονται αμοιβές ανά συνεδρίαση του ΔΣ. Οι αμοιβές αυτές στοχεύουν στο να είναι κατά το δυνατό εναρμονισμένες με τα επίπεδα της αγοράς για μέλη ΔΣ εταιρειών εισηγμένων στο ελληνικό χρηματιστήριο και προσαρμοσμένες στη φύση και τις ιδιαιτερότητες της Εταιρείας.

Πρόσθετα, σύμφωνα με το ισχύον νομικό πλαίσιο, τους κανόνες εταιρικής διακυβέρνησης αλλά και το μέγεθος και τις δραστηριότητες που έχει η Εταιρεία, υπάρχει απαίτηση για την ύπαρξη και λειτουργία μιας σειράς επιτροπών που ασχολούνται με επιμέρους και πιο εξειδικευμένα θέματα.

Οι επιτροπές αυτές και τα μέλη τους καθορίζονται από τη ΓΣ όπου προβλέπεται, όπως π.χ. η Επιτροπή Ελέγχου, ενώ σε άλλες περιπτώσεις καθορίζονται από το ΔΣ ανάλογα με τα αντικείμενα που αξιολογούνται ως σημαντικά λόγω οικονομικών μεγεθών, αντικειμένου ή στρατηγικής. Στις περιπτώσεις αυτές, το ΔΣ καθορίζει το αντικείμενο της εκάστοτε επιτροπής, τα μέλη, τις αρμοδιότητες και ευθύνες που θα έχουν λόγω συμμετοχής στις συγκεκριμένες επιτροπές. Η αμοιβή συμμετοχής για τα μέλη που συμμετέχουν στις επιτροπές αυτές έχει την ίδια δομή όπως η συμμετοχή στο ΔΣ (πάγια και ανά συνεδρίαση), σύμφωνα με όσα αναφέρονται στο Παράρτημα Α. Η αμοιβή για τη συμμετοχή στις επιτροπές είναι η ίδια ανεξαρτήτως με το αν το μέλος είναι εκτελεστικό, μη εκτελεστικό ή ανεξάρτητο μη εκτελεστικό, ενώ δεν προβλέπονται άλλες παροχές.

Η αμοιβή του Προέδρου του ΔΣ, πλην της αποζημίωσης που λαμβάνει όπως και τα λοιπά μέλη του ΔΣ, προβλέπεται από σύμβαση εντολής, η οποία συνάπτεται με την Εταιρεία και εγκρίνεται από τη ΓΣ σύμφωνα με τη διάταξη της παρ. 1 του άρθρου 109 ν. 4548/2018, μετά από σχετική εισήγηση της Επιτροπής, η οποία θα είναι σύμφωνη με τους όρους της αγοράς για αντίστοιχες θέσεις. Σε κάθε περίπτωση δε, δεν θα υπερβαίνει το ύψος των σταθερών αποδοχών της πρώτης βαθμίδας (Βαθμίδα 1) Στελεχών Διευθυντικού Επιπέδου όπως αυτές εκάστοτε προτείνονται από την Επιτροπή και εγκρίνονται από το ΔΣ.

Οι μικτές αμοιβές (προ φόρων και λοιπών κρατήσεων) των μελών του ΔΣ όπως εγκρίθηκαν στην τελευταία ΓΣ της Εταιρείας 07/06/2019, αποτυπώνονται στον πίνακα που επισυνάπτεται ως Παράρτημα Α στην Πολιτική. Επίσης σημειώνεται ότι τα μέλη του ΔΣ μπορούν να λάβουν αμοιβή συνιστάμενη σε συμμετοχή στα κέρδη εταιρικής χρήσης.

Πρόσθετες παροχές

Επιπλέον των πιο πάνω αμοιβών, προβλέπεται για τα μέλη του ΔΣ της Εταιρείας η δυνατότητα χορήγησης και πρόσθετων παροχών οι οποίες δύναται να μεταβληθούν και ενδεικτικά αφορούν:

- Κάρτα καυσίμων (ΕΚΟ ΚΑΡΤΑ) για έξοδα μετακίνησης, με μηνιαία κατανάλωση έως 100 λίτρα.
- Πρόσκληση στις εταιρικές εκδηλώσεις του Ομίλου.
- Δυνατότητα συμμετοχής σε συνέδρια και ημερίδες που διοργανώνονται στην Ελλάδα και στα οποία είναι χορηγός εταιρεία του Ομίλου.
- Δυνατότητα συμμετοχής σε εκπαιδευτικά προγράμματα που αφορούν στις δραστηριότητες της Εταιρείας ή τη βελτίωση της λειτουργίας του ΔΣ
- Δυνατότητα συμμετοχής σε κάποιες από τις παροχές κοινωνικού χαρακτήρα που είναι διαθέσιμες στα Στελέχη Διευθυντικού Επιπέδου ή/και τους εργαζόμενους της Εταιρείας.

Αμοιβές εκτελεστικών μελών ΔΣ βάσει συμβάσεων εργασίας

Πέραν των ανωτέρω αμοιβών για τη συμμετοχή τους στο ΔΣ, στα εκτελεστικά μέλη που συνδέονται με την Εταιρεία ή/και με άλλες εταιρείες του Ομίλου με ήδη εν ισχύ σύμβαση εξηρημένης εργασίας, καταβάλλονται και οι προβλεπόμενες αμοιβές και παροχές (σταθερές, μεταβλητές, παροχές και συμμετοχή σε ομαδικά προγράμματα ιατροφαρμακευτικής περίθαλψης και συνταξιοδότησης, κ.λπ.) οι οποίες διαμορφώνονται συνεκτιμώντας τις παραμέτρους του Παραρτήματος Β περί διάρθρωσης του συνολικού επιπέδου αμοιβών για τα Στελέχη Διευθυντικού Επιπέδου της Εταιρείας.

Το ποσό τυχόν μεταβλητής αμοιβής συνδέεται άμεσα με την επίτευξη εταιρικών και ατομικών στόχων και υπολογίζεται ως ποσοστό επί των ετήσιων μικτών τακτικών αποδοχών ανάλογα με το ιεραρχικό επίπεδο του στελέχους που έχει θέση Εκτελεστικού Συμβούλου. Οι αμοιβές αυτές έχουν οριστεί ήδη με βάση τα προβλεπόμενα στις αποφάσεις των αρμοδίων οργάνων και τις μισθολογικές πολιτικές της Εταιρείας, οι οποίες στοχεύουν στην προσέλκυση, ανάπτυξη και διατήρηση των κατάλληλων στελεχών και καθορίζονται σε συνάρτηση και με τα γενικότερα

επίπεδα αμοιβών τόσο του Ομίλου όσο και της ελληνικής αγοράς γενικότερα, λαμβάνοντας υπόψη τη φύση των εργασιών και το μέγεθος της Εταιρείας.

Περισσότερες πληροφορίες αναφορικά με την Πολιτική και το περιεχόμενό της διατίθενται στο διαδικτυακό τόπο της Εταιρείας (<https://www.helpe.gr/investor-relations/corporate-governance/politiki-apodochon-melon-ds/remunerationpolicyBoDmembers/>).

Πολιτική Βιώσιμης Ανάπτυξης

Η Εταιρεία έχει ενσωματώσει τη βιώσιμη ανάπτυξη στον στρατηγικό σχεδιασμό του και έχει δεσμευτεί μέσα από την πολιτική για την υγεία, την ασφάλεια, το περιβάλλον και τη βιώσιμη ανάπτυξη, που στοχεύει στην ασφαλή και χωρίς ατυχήματα, οικονομικά βιώσιμη λειτουργία, με σεβασμό στο περιβάλλον και την κοινωνία σύμφωνα με τους 17 Στόχους Βιώσιμης Ανάπτυξης του ΟΗΕ (SDGs – Sustainable Development Goals). Στον πυρήνα του σχεδιασμού της Εταιρείας τίθεται το μείζον ζήτημα της μετάβασης σε μια οικονομία χαμηλών εκπομπών άνθρακα και το όραμα της Εταιρείας για την υγεία, την ασφάλεια και το περιβάλλον είναι «Μηδενικές Αρνητικές Επιπτώσεις - Μηδενικές Ζημιές», ως προϋπόθεση για τη βιώσιμη ανάπτυξη. Οι δεσμεύσεις της Εταιρείας και των εταιρειών του Ομίλου αναφέρονται στην πολιτική υγείας, ασφάλειας, περιβάλλοντος και βιώσιμης ανάπτυξης, η οποία αποτελεί τμήμα του Κανονισμού Λειτουργίας της Εταιρείας.

Η Εταιρεία δημοσιεύει Απολογισμό Βιώσιμης Ανάπτυξης και Εταιρικής Υπευθυνότητας σε ετήσια βάση ακολουθώντας αναγνωρισμένα πρότυπα αναφορών βιωσιμότητας όπως τα GRI Standards, τον Οδηγό Δημοσιοποίησης πληροφοριών ESG του Χρηματιστηρίου Αθηνών (Athex) καθώς και την υιοθέτηση των αρχών του Οικουμενικού Συμφώνου των Ηνωμένων Εθνών με τη σχετική αναφορά προόδου (Global Compact Communication on Progress - CoP) .

Τα ουσιώδη μη χρηματοοικονομικά θέματα που αφορούν τη μακροπρόθεσμη βιωσιμότητα της Εταιρείας καθώς και ο τρόπος αντιμετώπισής τους συνοψίζονται στη Μη Χρηματοοικονομική Πληροφόρηση (Η.) και περιγράφονται αναλυτικότερα στον ετήσιο Απολογισμό Βιώσιμης Ανάπτυξης και Εταιρικής Υπευθυνότητας. Τα θέματα αυτά σχετίζονται με τους ευρύτερους πυλώνες της υγείας και ασφάλειας, περιβάλλοντος και κλιματικής αλλαγής και της κοινωνίας γενικότερα.

Ως προς τα θέματα υγείας και ασφάλειας και περιβάλλοντος τα οποία επηρεάζουν και τις τοπικές κοινότητες, ο Όμιλος, λόγω της φύσης των δραστηριοτήτων του, αντιμετωπίζει σειρά κινδύνων στις καθημερινές του δραστηριότητες, αναφορικά με τη χρήση επικίνδυνων και εύφλεκτων ουσιών και τεχνικών προκλήσεων σε εγκαταστάσεις παραγωγής και διακίνησης προϊόντων (πετρελαιοειδών και μη) ιδιαίτερης πολυπλοκότητας και σημαντικού μεγέθους. Αδυναμία διαχείρισης των παραπάνω κινδύνων θα μπορούσε να έχει σημαντικό αντίκτυπο στη λειτουργία και οικονομική θέση του Ομίλου, συμπεριλαμβανομένων διοικητικών κυρώσεων, ή/και αδυναμία διεξαγωγής των δραστηριοτήτων. Όσον αφορά τον έλεγχο κινδύνων που σχετίζονται με θέματα υγείας, ασφάλειας και περιβάλλοντος, ο Όμιλος χρησιμοποιεί σειρά διαδικασιών αντιμετώπισης κατά τον σχεδιασμό του εξοπλισμού και τη λειτουργία, για τη διαχείριση και τον περιορισμό τους και τους παρακολουθεί μέσω επιλεγμένων δεικτών

απόδοσης (KPIs). Παράλληλα, συμμετέχει ενεργά σε διεθνείς οργανώσεις για μέτρηση και σύγκριση σημαντικών δεικτών με την Ευρωπαϊκή πετρελαϊκή και χημική βιομηχανία, καθώς και τη μεταφορά και ενσωμάτωση βέλτιστων πρακτικών, για τη βελτίωση των επιδόσεων του σε θέματα υγείας, ασφάλειας και περιβάλλοντος.

Περισσότερες πληροφορίες αναφορικά με την Πολιτική και το περιεχόμενό της διατίθενται στο διαδικτυακό τόπο της Εταιρείας, εντός του Κανονισμού Λειτουργίας (<https://www.helpe.gr/investor-relations/corporate-governance/kanonismosleitourgias/>).

Αποζημίωση των μελών του ΔΣ για τη συμμετοχή τους στις συνεδριάσεις του ΔΣ και των Επιτροπών του το 2021

Για τη χρήση 1.1.2021-31.12.2021, οι καταβληθείσες αποζημιώσεις των μελών του ΔΣ είναι οι προβλεπόμενες στην ισχύουσα Πολιτική Αποδοχών.

Η πιο πρόσφατη εγκεκριμένη έκθεση αποδοχών των μελών του ΔΣ (οικονομική χρήση 2020) έχει καταρτιστεί σύμφωνα με το άρθρο 112 του Νόμου 4548/2018 καθώς και με το πλαίσιο της Πολιτικής Αποδοχών της Εταιρείας, που εγκρίθηκε την 20.12.2019. Συζητήθηκε στην Ετήσια Τακτική Συνέλευση της Εταιρείας με ημερομηνία 30 Ιουνίου 2021, στην οποία παρέστησαν μέτοχοι που εκπροσωπούσαν το 100,00% του μετοχικού κεφαλαίου, ενώ το ποσοστό των ψήφων “ΥΠΕΡ” ανήλθε σε 98,45% των παρισταμένων μετόχων.

Οι αποδοχές που καταβλήθηκαν στα μέλη ΔΣ της Εταιρείας για την χρήση 1.1.2020-31.12.2020 περιλαμβάνουν τόσο σταθερό όσο και μεταβλητό μέρος, με σκοπό την ευθυγράμμισή τους με την επιχειρησιακή ανάπτυξη και αποτελεσματικότητα της Εταιρείας.

Η έκθεση αποδοχών του έτους 2020 είναι διαθέσιμη μέσω της ιστοσελίδας της Εταιρείας <https://www.helpe.gr> ενώ η αντίστοιχη έκθεση του 2021 θα αναρτηθεί μετά την έγκρισή της τον Ιούνιο 2022.

Κατά τη χρήση 2021 δεν χορηγήθηκαν δικαιώματα προαίρεσης και δεν βρίσκεται σε ισχύ κάποιο πρόγραμμα διάθεσης μετοχών.

Ε. Βασικοί Στρατηγικοί Στόχοι και Προοπτικές

Ο Όμιλος επιδιώκει να διαδραματίσει σημαντικό ρόλο στην ενεργειακή μετάβαση στην ευρύτερη περιοχή της Ανατολικής Μεσογείου, μέσω μεγιστοποίησης των αποδόσεων στις βασικές του δραστηριότητες και την ανάπτυξη ενός διαφοροποιημένου χαρτοφυλακίου στον ενεργειακό κλάδο, εστιάζοντας στους παρακάτω βασικούς άξονες στο πλαίσιο του προγράμματος Vision 2025:

- Επαναπροσδιορισμός της στρατηγικής του Ομίλου για τα θέματα ESG και των στόχων για τα αέρια θερμοκηπίου, ως βασικοί πυλώνες, με βασικό στόχο τη βελτίωση του ανθρακικού αποτυπώματος κατά 50% μέχρι το 2030 και net zero μέχρι το 2050.
- Ουσιαστική αναπροσαρμογή επιχειρηματικής στρατηγικής και κατανομής κεφαλαίων, με τις επενδύσεις στη νέα ενέργεια να απορροφούν το μεγαλύτερο μερίδιο των αναπτυξιακών επενδύσεων στην επόμενη δεκαετία.
- Αναβάθμιση εταιρικής διακυβέρνησης, ώστε αυτή να ευθυγραμμιστεί με την Ελληνική νομοθεσία, καθώς και τις βέλτιστες διεθνείς πρακτικές.
- Αναδιάρθρωση εταιρικής δομής Ομίλου, κατάλληλη για την ανάπτυξη σε νέες δραστηριότητες.
- Δημιουργία νέας εταιρικής ταυτότητας, εναρμονισμένη με τη νέα στρατηγική.
- Βελτίωση κύριων δραστηριοτήτων, μέσω αριστοποίησης λειτουργίας, ψηφιοποίησης και ενεργειακής βελτιστοποίησης.
- Ανάπτυξη κύριων δραστηριοτήτων, με εκμετάλλευση ευκαιριών για μόχλευση παλαιότερων επενδύσεων με στόχο τη μεγιστοποίηση αξίας και ανάπτυξη της δραστηριότητας διεθνούς εμπορίας.
- Ανάπτυξη νέων δραστηριοτήτων, δημιουργώντας μια σημαντική παρουσία στον χώρο των Ανανεώσιμων Πηγών Ενέργειας και περαιτέρω ανάπτυξη του κλάδου Ενέργειας & ΦΑ.

Εντός του 2021, ο Όμιλος προχώρησε σε σημαντικές αλλαγές στην εταιρική του διακυβέρνηση με εκλογή της πλειοψηφίας των μελών του Δ.Σ. από τη Γενική Συνέλευση και αύξηση των ανεξαρτήτων μελών. Επιπλέον, εισήχθη ελάχιστη ποσόστωση ανά φύλο, ενώ υιοθετήθηκε πολιτική καταλληλότητας και συστάθηκε επιτροπή υποψηφιοτήτων.

Επίσης, ολοκληρώθηκε η προετοιμασία για τη νέα εταιρική δομή με διάσπαση του κλάδου διύλισης και πετροχημικών από την ΕΛΛΗΝΙΚΑ ΠΕΤΡΕΛΑΙΑ και εισφορά σε νέα εταιρεία που συστάθηκε στις 3 Ιανουαρίου 2022, με ουσιαστικά οφέλη αναφορικά με την ανάδειξη αξίας δραστηριοτήτων, διαχείριση κινδύνου, καθώς και ευελιξία στην ανάπτυξη και χρηματοδότηση των επιμέρους επιχειρηματικών μονάδων.

Τέλος, ολοκληρώθηκε το Φ/Β έργο 204MW στην περιοχή της Κοζάνης, ενώ αναμένεται η σύνδεσή του με το δίκτυο στις αρχές του 2022 και παράλληλα ολοκληρώθηκε και η εξαγορά αιολικών πάρκων σε λειτουργία στην περιοχή τη Εύβοιας, δυναμικότητας 38MW, καθώς και 2 Φ/Β πάρκων στην περιοχή της Βοιωτίας, δυναμικότητας 16MW. Με τα παραπάνω, ο Όμιλος κατάφερε να επιτύχει τον στόχο για εγκατεστημένη ισχύ 300MW στους πρώτους μήνες του 2022.

Διύλιση, Εφοδιασμός και Εμπορία

Εντός του 2021, η συνεισφορά του κλάδου Διύλισης, Εφοδιασμού και Εμπορίας επηρεάστηκε από την πανδημία και τους περιορισμούς που επιβλήθηκαν στις μετακινήσεις κατά τη διάρκεια του Α' Εξαμήνου, καθώς και την επίπτωση της ενεργειακής κρίσης με υψηλότερες τιμές Φ.Α. και ηλεκτρισμού στο Β' Εξάμηνο, με αποτέλεσμα να κυμανθεί σε χαμηλότερα επίπεδα. Βελτίωση σημείωσαν οι επιδόσεις των διυλιστηρίων με αύξηση παραγωγής και πωλήσεων.

Επιπλέον, ο Όμιλος επιδιώκει να ενισχύσει την ανταγωνιστικότητά του στη διύλιση, μέσω της ουσιαστικής βελτίωσης του ανθρακικού αποτυπώματος των διεργασιών, της ενέργειας και των παραγόμενων προϊόντων, μέσω μιας σειράς πρωτοβουλιών και επενδύσεων, όπως, μεταξύ άλλων, έργα ενεργειακής απόδοσης, μείωση εκπομπών CO₂, προμήθεια ηλεκτρικής ενέργειας με μειωμένο ανθρακικό αποτύπωμα, παραγωγή βιοκαυσίμων και τεχνολογιών ανακύκλωσης.

Στο πλαίσιο του προγράμματος Vision 2025, η στρατηγική του κλάδου Διύλισης επικεντρώνεται στη δραστική απανθρακοποίηση των διεργασιών, την αύξηση της ανταγωνιστικότητας, την επέκταση δυναμικότητας πετροχημικών, τις επενδύσεις σε καθαρότερα καύσιμα και την ψηφιοποίηση.

Για το 2022 και μεσοπρόθεσμα, η στρατηγική του Ομίλου ΕΛΠΕ στοχεύει στην περαιτέρω ενίσχυση της ανταγωνιστικότητας του τομέα της διύλισης, κυρίως μέσω:

- Έργων βελτίωσης της ενεργειακής απόδοσης, αλλά και σημαντικές παρεμβάσεις στις μεθόδους παραγωγής (π.χ. μπλέ, πράσινο υδρογόνο)
- Έμφασης στην Ασφάλεια, επικεντρώνοντας στην εκπαίδευση, την εφαρμογή προτύπων και τη βελτίωση διαδικασιών
- Επενδύσεων σε έργα υψηλής απόδοσης στις σύνθετες βιομηχανικές μονάδες του Ομίλου, με έμφαση στην παραγωγή προϊόντων υψηλής προστιθέμενης αξίας, βιοκαυσίμων, πετροχημικών και την ενεργειακή αυτονομία
- Βελτίωσης λειτουργίας στο πλαίσιο του προγράμματος ψηφιακού μετασχηματισμού του Ομίλου
- Αριστοποίησης της λειτουργικής απόδοσης με την εκμετάλλευση συνεργειών μεταξύ των διυλιστηρίων του Ομίλου και τη βελτίωση της απόδοσης των μονάδων μετατροπής και των ενεργειακών επιδόσεων των διυλιστηρίων

Εγχώρια Λιανική Εμπορία

Το επιχειρηματικό πρόγραμμα της Λιανικής Εμπορίας για την επόμενη πενταετία περιλαμβάνει ένα πλαίσιο δράσεων που στοχεύουν στη βελτίωση της ανταγωνιστικότητας, την προσαρμογή στις σύγχρονες απαιτήσεις των πελατών και τις προκλήσεις του οικονομικού περιβάλλοντος. Παράλληλα, η ενεργειακή αποδοτικότητα και η ψηφιακή μετεξέλιξη αποτελούν βασικούς πυλώνες του προγράμματος καλύπτοντας το σύνολο των δραστηριοτήτων της Εμπορίας.

Δραστηριότητες στο Εξωτερικό

Η συνέχιση της ανάπτυξης στις αγορές της Νοτιοανατολικής Ευρώπης παραμένει στρατηγικής σημασίας. Στις προτεραιότητες του Ομίλου περιλαμβάνεται η διατήρηση της ηγετικής θέσης στις αγορές της Κύπρου και του Μαυροβουνίου, η ενίσχυση της κερδοφορίας της εμπορικής δραστηριότητας της ΟΚΤΑ, καθώς και η συνέχιση της ανάπτυξης στις αγορές της Βουλγαρίας και της Σερβίας μέσω της ανάπτυξης του δικτύου πρατηρίων και της αριστοποίησης της εφοδιαστικής αλυσίδας.

ΣΤ. Κυριότεροι Κίνδυνοι και Αβεβαιότητες για την Επόμενη Χρήση

Οι σημαντικότεροι χρηματοοικονομικοί κίνδυνοι για την επόμενη χρήση αναλύονται παρακάτω σε ειδικά θέματα. Συνολικά όμως παραμένει ως σημαντικός κίνδυνος η πορεία της παγκόσμιας οικονομίας και πώς θα επηρεάσει τις εξελίξεις στην ευρωπαϊκή βιομηχανία διύλισης, καθώς και τις διακυμάνσεις στις τιμές αργού και προϊόντων, την ισοτιμία ευρώ/δολαρίου, το ύψος των επιτοκίων, καθώς και τις διακυμάνσεις των τιμών δικαιωμάτων εκπομπών CO₂, φυσικού αερίου και ηλεκτρικού ρεύματος. Τα διάφορα σενάρια και οι τρόποι αντιμετώπισης τους δεν είναι δυνατόν να προβλεφθούν στο σύνολο τους, αλλά ο Όμιλος παρακολουθεί στενά και προσαρμόζει τη λειτουργία και τον προγραμματισμό του ανάλογα με τις εκάστοτε εξελίξεις.

Το Α' Εξάμηνο 2021 χαρακτηρίστηκε από τις επιπτώσεις της πανδημίας COVID-19 και των προσπαθειών αντιμετώπισής του, με σημαντικό αρνητικό αντίκτυπο στην πετρελαϊκή βιομηχανία, με μειωμένη ζήτηση, η οποία σταδιακά ανέκαμψε κατά το Β' Εξάμηνο, προσεγγίζοντας τα προ πανδημίας επίπεδα. Κατά το Β' Εξάμηνο ο κλάδος επηρεάστηκε αρνητικά από την ενεργειακή κρίση με κατακόρυφη αύξηση των τιμών φυσικού αερίου και ηλεκτρισμού στην Ευρώπη, αλλά και των δικαιωμάτων εκπομπών CO₂. Οι τιμές φυσικού αερίου, που συμπαρασύρουν τις τιμές ηλεκτρικού ρεύματος, επηρεάζονται από τα ισοζύγια προσφοράς-ζήτησης, την υποκατάσταση παραγωγής από άλλες μορφές ενέργειας στο πλαίσιο της ενεργειακής μετάβασης, καθώς και τις διεθνείς γεωπολιτικές εξελίξεις.

Στις 24 Φεβρουαρίου 2022, η Ρωσική Ομοσπονδία προχώρησε σε στρατιωτική εισβολή στην Ουκρανία, έπειτα από μια περίοδο έντασης μεταξύ των δύο χωρών. Είναι αβέβαιο πώς η εισβολή, η πιθανή κλιμάκωση και η ενδεχόμενη απάντηση από το NATO και τις ευρωπαϊκές χώρες με τη μορφή οικονομικών κυρώσεων ή άλλων μέσων θα μπορούσαν να επηρεάσουν τις παγκόσμιες αγορές ενέργειας και τις οικονομικές εξελίξεις γενικότερα. Η παραγωγή αργού πετρελαίου της Ρωσικής Ομοσπονδίας αντιπροσωπεύει περίπου το 10% της παγκόσμιας παραγωγής, ενώ είναι η δεύτερη μεγαλύτερη παραγωγός φυσικού αερίου παγκοσμίως. Πιθανή μείωση της προσφοράς αργού πετρελαίου ή φυσικού αερίου ως αποτέλεσμα των παραπάνω, θα μπορούσε να έχει αντίκτυπο στη διαθεσιμότητα και στις τιμές. Επιπλέον, πιθανή κλιμάκωση της στρατιωτικής σύγκρουσης θα μπορούσε να έχει αντίκτυπο στην οικονομική ανάπτυξη, τα επιτόκια και στις συναλλαγματικές ισοτιμίες, καθώς και άλλους οικονομικούς δείκτες, που θα μπορούσαν να επηρεάσουν τις δραστηριότητες του Ομίλου. Το Β' Εξάμηνο του 2021, το ρωσικό αργό αντιπροσώπευε το 15-17% της συνολικής τροφοδοσίας αργού των διυλιστηρίων του Ομίλου και, εάν απαιτηθεί, μπορεί να αντικατασταθεί με άλλους τύπους αργών, χωρίς να επηρεαστεί η λειτουργία των διυλιστηρίων. Επιπλέον, τους τελευταίους μήνες και μετά την αύξηση των τιμών του φυσικού αερίου, τα διυλιστήρια του Ομίλου έχουν ελαχιστοποιήσει τη χρήση φυσικού αερίου ως πρώτη ύλη, αντικαθιστώντας το σε σημαντικό βαθμό με προϊόντα πετρελαίου. Ο Όμιλος παρακολουθεί τις εξελίξεις γύρω από την κρίση στην Ουκρανία και σχεδιάζει ανάλογα.

ΣΤ.1 Διαχείριση Χρηματοοικονομικού Κινδύνου

Παράγοντες Χρηματοοικονομικού Κινδύνου

Οι δραστηριότητες του Ομίλου επικεντρώνονται στον κλάδο Διύλισης πετρελαίου και δευτερευόντως στους κλάδους πετροχημικών, εμπορίας προϊόντων πετρελαίου, έρευνας και εκμετάλλευσης υδρογονανθράκων καθώς και παραγωγής & εμπορίας ηλεκτρικής ενέργειας. Ως εκ τούτου, ο Όμιλος είναι εκτεθειμένος σε διάφορους χρηματοοικονομικούς κινδύνους, όπως κινδύνους διακύμανσης της τιμής των πετρελαιοειδών, φυσικού αερίου, ηλεκτρισμού και δικαιωμάτων εκπομπών CO₂ στις διεθνείς αγορές, μεταβολές σε συναλλαγματικές ισοτιμίες, κίνδυνο ταμειακών ροών και κίνδυνο μεταβολών εύλογης αξίας από μεταβολές επιτοκίων. Συμβαδίζοντας με διεθνείς πρακτικές και μέσα στο πλαίσιο της εκάστοτε τοπικής αγοράς και νομικού πλαισίου, το γενικό πρόγραμμα διαχείρισης κινδύνων του Ομίλου εστιάζεται στη μείωση πιθανής έκθεσης στη μεταβλητότητα της αγοράς και τη μετρίαση οποιασδήποτε αρνητικής επίδρασης στη χρηματοοικονομική θέση του Ομίλου, στο βαθμό που αυτό είναι εφικτό.

Η διαχείριση κινδύνων που αφορούν τις τιμές των προϊόντων διεκπεραιώνεται από την Υπηρεσία Διαχείρισης Εμπορικών Κινδύνων στην οποία μετέχουν ανώτερα στελέχη των Εμπορικών και Οικονομικών Διευθύνσεων, ενώ για τους χρηματοοικονομικούς κινδύνους η διαχείριση γίνεται από τις Οικονομικές Υπηρεσίες του Ομίλου, στο πλαίσιο των εγκρίσεων που έχουν δοθεί από το ΔΣ.

Αναλύονται κατωτέρω οι σημαντικότεροι κίνδυνοι και αβεβαιότητες.

α) Κίνδυνος Αγοράς

(ι) Συναλλαγματικός Κίνδυνος

Η βιομηχανία διύλισης λειτουργεί διεθνώς με βάση το δολάριο, μεταφράζοντας όλες τις συναλλαγές σε τοπικό νόμισμα, ενώ τα λειτουργικά έξοδα εκφράζονται κατά κύριο λόγο σε ευρώ. Σαν αποτέλεσμα, οι δραστηριότητες του Ομίλου είναι εκτεθειμένες κυρίως στον κίνδυνο από τη διακύμανση της ισοτιμίας δολαρίου με ευρώ. Η ενδυνάμωση του δολαρίου σε σχέση με το ευρώ επιδρά θετικά στα οικονομικά αποτελέσματα του Ομίλου ενώ αντίθετα, σε περίπτωση υποτίμησης του, τόσο τα αποτελέσματα αλλά και στοιχεία του ισολογισμού (αποθέματα, επενδύσεις, απαιτήσεις, υποχρεώσεις σε δολάρια) θα αποτιμηθούν σε χαμηλότερα επίπεδα.

(ιι) Κίνδυνος διακύμανσης τιμής προϊόντων και περιθωρίων διύλισης

Η βασική δραστηριότητα του Ομίλου ως εταιρείας διύλισης δημιουργεί δύο ειδών κινδύνους έκθεσης σε μεταβολές τιμών προϊόντων: έκθεση σε μεταβολές στις απόλυτες τιμές αργού πετρελαίου και πετρελαιοειδών προϊόντων, οι οποίες επηρεάζουν την αξία των αποθεμάτων και έκθεση σε μεταβολές στα περιθώρια διύλισης οι οποίες επηρεάζουν τις ταμειακές ροές της επιχείρησης.

Στην περίπτωση του κινδύνου διακύμανσης των απόλυτων τιμών αργού πετρελαίου και πετρελαιοειδών προϊόντων, το επίπεδο έκθεσης στον κίνδυνο αναφέρεται σε πτώση των τιμών και καθορίζεται από την αποτίμηση των αποθεμάτων στο τέλος κάθε περιόδου καθώς η πολιτική του Ομίλου είναι να παρουσιάζει τα αποθέματα στο χαμηλότερο της τιμής κόστους κτήσης και καθαρής ρευστοποιήσιμης αξίας.

Οι μεταβολές τιμών αργού πετρελαίου και προϊόντων, επηρεάζουν επιπλέον και το ύψος κεφαλαίου κίνησης, καθώς οι υψηλότερες τιμές αυξάνουν τις ανάγκες χρηματοδότησης.

Η έκθεση στον κίνδυνο μεταβολών περιθωρίων διύλισης σχετίζεται με τη διακύμανση των περιθωρίων διύλισης κάθε διυλιστηρίου. Αυτά καθορίζονται με βάση τις τιμές αναφοράς (Platts) αργού και πετρελαιοειδών προϊόντων, οι οποίες διαμορφώνονται σε καθημερινή βάση, ανάλογα με την εξέλιξη προσφοράς και ζήτησης αργού και πετρελαιοειδών προϊόντων τόσο σε περιφερειακό, για την αγορά της Μεσογείου, όσο και σε παγκόσμιο επίπεδο. Η μεταβολή περιθωρίων έχει ανάλογη επίπτωση στην κερδοφορία και τις ταμειακές ροές του Ομίλου.

Ο Όμιλος αποσκοπεί σε αντιστάθμιση μέρους της έκθεσης σε κινδύνους από διακύμανση των τιμών αργού, προϊόντων και περιθωρίων, ανάλογα με τις επικρατούσες συνθήκες στην αγορά.

(iii) Κίνδυνος ταμειακών ροών και κίνδυνος μεταβολής εύλογης αξίας λόγω μεταβολής των επιτοκίων

Ο κίνδυνος για τις ταμειακές ροές από τη μεταβολή των επιτοκίων προκύπτει κυρίως από το επίπεδο δανεισμού του Ομίλου με κυμαινόμενο επιτόκιο. Επιπλέον, λόγω του μακροπρόθεσμου ορίζοντα που έχουν οι επενδύσεις στους κλάδους που δραστηριοποιείται ο Όμιλος, σημαντικές αυξήσεις των επιτοκίων πιθανόν να δημιουργούν μεταβολές στις εύλογες αξίες των επενδύσεων αυτών μέσω αύξησης του επιτοκίου προεξόφλησης. Ο Όμιλος στη διαδικασία έγκρισης επενδύσεων χρησιμοποιεί ελάχιστο όριο απόδοσης σημαντικά υψηλότερο από αυτό που διαμορφώνεται από το τρέχον. Επιπλέον, μέρος των δανείων για τη χρηματοδότηση επενδύσεων (ευρωμόλογα) συνάπτονται με σταθερό επιτόκιο.

(iv) Ενεργειακή μετάβαση - Κίνδυνος μείωσης ζήτησης προϊόντων και αύξηση κόστους λειτουργίας

Ο κλάδος ενέργειας παγκοσμίως βρίσκεται σε μια φάση μετάβασης με κύριο χαρακτηριστικό τη μεταβολή του ενεργειακού μίγματος διεθνώς προς πιο καθαρές μορφές ενέργειας, με μείωση αντίστοιχα των πιο συμβατικών μορφών, συμπεριλαμβανομένων και του πετρελαίου. Επιπλέον οι πολιτικές για την κλιματική αλλαγή, ειδικά στην Ευρωπαϊκή Ένωση, αναμένεται να αυξήσουν το κόστος λειτουργίας. Ενδεικτικά η αύξηση του αριθμού δικαιωμάτων εκπομπών CO₂ που πρέπει να αποκτηθούν από την αγορά από το 2021 και για τα προσεχή έτη, σε συνδυασμό με την αύξηση της τιμής των δικαιωμάτων επιβαρύνει το λειτουργικό κόστος, τόσο άμεσα, όσο και έμμεσα μέσω της αύξησης του κόστους ηλεκτρικής ενέργειας.

Επιπλέον, η ενεργειακή κρίση που επηρεάζει τις τιμές φυσικού αερίου και ηλεκτρισμού στην Ευρώπη, επηρεάζει αρνητικά το κόστος λειτουργίας της βιομηχανίας γενικά, συμπεριλαμβανομένου του κλάδου διύλισης.

Σε αυτό το πλαίσιο, Ο Όμιλος έχει ήδη σχεδιάσει και υλοποιεί τη στρατηγική του για την ενεργειακή μετάβαση, που περιλαμβάνει επενδύσεις για διαφοροποίηση των δραστηριοτήτων του και ανάπτυξη στους κλάδους ηλεκτρισμού και αερίου, καθώς και τις ΑΠΕ, βελτίωση περιβαλλοντικών επιδόσεων των εγκαταστάσεων και μείωσης εκπομπών, καθώς και έργα αύξησης της ανταγωνιστικότητάς και μείωσης του λειτουργικού κόστους. Τα διυλιστήρια του Ομίλου διαθέτουν ευελιξία προσαρμογής σε ό,τι αφορά τις πρώτες ύλες και έχουν τη δυνατότητα σημαντικής υποκατάστασης της χρήσης φυσικού αερίου ως πρώτη ύλη με προϊόντα πετρελαίου. Επιπλέον, διαφοροποιούν το μίγμα προμήθειας ηλεκτρικού ρεύματος και μεσοπρόθεσμα εξετάζουν την υλοποίηση επενδύσεων για τη βελτίωση ενεργειακής απόδοσης και αυτονομίας. Επιπρόσθετα, το επιχειρηματικό μοντέλο του Ομίλου, με αποδόσεις που ξεπερνούν τα ενδεικτικά περιθώρια, αποτελεί σημαντικό συγκριτικό πλεονέκτημα σε σύγκριση με τον ανταγωνισμό στην περιοχή της Μεσογείου.

(β) Πιστωτικός κίνδυνος

Η διαχείριση του πιστωτικού κινδύνου επιτελείται κεντρικά, σε επίπεδο Ομίλου. Ο πιστωτικός κίνδυνος πηγάζει από τα ταμειακά διαθέσιμα και ισοδύναμα, τις καταθέσεις σε τράπεζες, τα παράγωγα χρηματοοικονομικά εργαλεία, καθώς και από την έκθεση σε πιστωτικό κίνδυνο από πελάτες χονδρικής, συμπεριλαμβανομένων ανεξόφλητων εμπορικών υπολοίπων πελατών στην Ελλάδα και στο εξωτερικό. Όλοι οι πελάτες αξιολογούνται από τη Διεύθυνση Πιστωτικού Ελέγχου, σε συνεργασία, όπου απαιτείται, με εξωτερικούς οίκους αξιολόγησης για την πιστοληπτική τους ικανότητα.

Για την αποτελεσματική διαχείριση του πιστωτικού κινδύνου και της συναλλακτικής συμπεριφοράς των πελατών τόσο στην Ελλάδα όσο και στο εξωτερικό, έχει αναπτυχθεί ολοκληρωμένο μηχανογραφικό σύστημα παρακολούθησης της έκθεσης σε πιστωτικό κίνδυνο ενώ βρίσκεται σε αποτελεσματική λειτουργία κεντρική μονάδα διαχείρισης διακανονισμών οφειλών εμπορικών πελατών. Τέλος, σημαντικό ρόλο διατελεί η Επιτροπή Πιστώσεων Ομίλου, καθώς η λειτουργία της εξασφαλίζει την αποτελεσματική διοίκηση του πιστωτικού κινδύνου των υποθέσεων εμπορικών οφειλών των εταιρειών του Ομίλου.

(γ) Κίνδυνος ρευστότητας

Ο κίνδυνος ρευστότητας αντιμετωπίζεται με την εξασφάλιση ικανών ταμειακών πόρων και διαθεσίμων καθώς και την εξασφάλιση επαρκών πιστωτικών ορίων με τις συνεργαζόμενες τράπεζες. Λόγω της δυναμικής φύσης των δραστηριοτήτων του, ο Όμιλος έχει σαν στόχο να διατηρεί ευελιξία χρηματοδότησης μέσω πιστωτικών γραμμών και άλλων εργαλείων χρηματοδότησης.

ΣΤ.2 Διαχείριση Κινδύνου Κεφαλαίου

Οι στόχοι του Ομίλου ως προς τη διαχείριση κεφαλαίου είναι να διασφαλίσει τη δυνατότητα απρόσκοπτης λειτουργίας του, να διατηρήσει ιδανική κατανομή κεφαλαίου μειώνοντας κατ' αυτόν τον τρόπο το κόστος κεφαλαίου και να αυξήσει τη συνολική του αξία.

Ο Όμιλος για να διατηρήσει ή να προσαρμόσει την κεφαλαιακή του διάρθρωση μπορεί να μεταβάλει την πληρωμή μερίσματος προς τους μετόχους, να επιστρέψει κεφάλαιο στους μετόχους, να εκδώσει νέες μετοχές ή να εκποιήσει περιουσιακά στοιχεία για να μειώσει το χρέος του.

Επιπλέον, ο Όμιλος διαχειρίζεται τις δανειακές του υποχρεώσεις ώστε να διαφοροποιεί τις πηγές χρηματοδότησής του (ομολογιακά δάνεια, πιστωτικές γραμμές, ομόλογα, άλλα), επιτυγχάνοντας την καλύτερη δυνατή κατανομή, λαμβάνοντας υπόψη σειρά παραγόντων, συμπεριλαμβανομένου του κόστους και της ωρίμανσης.

Στο πλαίσιο βέλτιστης διαχείρισης των δανειακών του υποχρεώσεων, ο Όμιλος αντλεί κεφάλαια από τις διεθνείς αγορές, μέσω ευρωομολόγων έκδοσης της θυγατρικής του εταιρείας HELLENIC PETROLEUM FINANCE plc, που εδρεύει στο Λονδίνο, ενώ οι ομολογίες είναι εισηγμένες στην αγορά του Λουξεμβούργου.

Σύμφωνα και με την πρακτική που ακολουθεί ο κλάδος, ο Όμιλος παρακολουθεί τα κεφάλαιά του με βάση τον συντελεστή μόχλευσης, ο οποίος υπολογίζεται διαιρώντας τον καθαρό δανεισμό με τα συνολικά απασχολούμενα κεφάλαια (όπως περιγράφεται στο κεφάλαιο Ζ, **Επιλεγμένοι Εναλλακτικοί Δείκτες Μέτρησης Απόδοσης**).

Ο μακροπρόθεσμος στόχος είναι η διατήρηση του συντελεστή δανειακής μόχλευσης μεταξύ 35% - 45% καθώς οι έντονες διακυμάνσεις στις τιμές αργού πετρελαίου μπορούν να επηρεάσουν αντίστοιχα τον συνολικό δανεισμό. Δεδομένης της νέας στρατηγικής του Ομίλου και της μετάβασης σε δραστηριότητες που υπόκεινται σε μειωμένη μεταβλητότητα λόγω επιχειρησιακού περιβάλλοντος, καθώς και της σημαντικής αποκλιμάκωσης του χρηματοοικονομικού κόστους, θα επανεξεταστεί η κεφαλαιακή διάρθρωση ανά κλάδο και αναμένεται να επηρεαστούν οι σχετικοί στόχοι. Επισημαίνεται ότι, ο Όμιλος έχει προχωρήσει σε σημαντική μείωση του χρηματοοικονομικού κόστους του της τάξης του 50% περίπου την τελευταία πενταετία.

Z. Επιλεγμένοι Εναλλακτικοί Δείκτες Μέτρησης Απόδοσης

Η παρούσα Έκθεση περιλαμβάνει οικονομικά μεγέθη ιστορικής χρηματοοικονομικής απόδοσης, χρηματοοικονομικής θέσης ή ταμειακών ροών, τα οποία δεν ορίζονται ή δεν προσδιορίζονται στα Δ.Π.Χ.Α. (“Διεθνή Πρότυπα Χρηματοοικονομικής Αναφοράς” / “IFRS”). Ο Όμιλος θεωρεί ότι αυτά τα μεγέθη είναι σχετικά και αξιόπιστα για την αξιολόγηση της οικονομικής απόδοσης και της θέσης του Ομίλου, ωστόσο δεν υποκαθιστούν τα χρηματοοικονομικά μεγέθη σύμφωνα με τα Δ.Π.Χ.Α. και πρέπει να διαβάζονται σε συνδυασμό με τις δημοσιευμένες ετήσιες οικονομικές καταστάσεις του Ομίλου.

Παρουσίαση και Επεξήγηση Χρήσης Εναλλακτικών Μέτρων Απόδοσης

Δημοσιευμένα κέρδη EBITDA (Reported EBITDA)

Δημοσιευμένα κέρδη EBITDA ορίζονται ως τα κέρδη, προ φόρων, τόκων και αποσβέσεων (“**Δημοσιευμένα κέρδη EBITDA**”) και υπολογίζονται επαναπροσθέτοντας τις αποσβέσεις στα λειτουργικά κέρδη (ζημίες).

Συγκρίσιμα κέρδη EBITDA (Adjusted EBITDA)

Τα συγκρίσιμα κέρδη EBITDA (Adjusted EBITDA) ορίζονται ως τα Δημοσιευμένα κέρδη EBITDA, προσαρμοσμένα με την επίδραση: α) αποτίμησης των αποθεμάτων (που ορίζεται ως η επίδραση της διακύμανσης των τιμών των αποθεμάτων αργού πετρελαίου και προϊόντων πετρελαίου στο μικτό περιθώριο και υπολογίζεται με τη διαφορά της αποτίμησης του κόστους πωληθέντων με τρέχουσες τιμές αργού και προϊόντων και της αποτίμησης με κόστος κτήσης) στον κλάδο Διύλισης, Εφοδιασμού και Εμπορίας και β) των ιδιαίτερων στοιχείων (ενδεικτικά περιλαμβάνουν έξοδα πρόωρης συνταξιοδότησης, απομείωση αξίας περιουσιακών στοιχείων και άλλα ιδιαίτερα και μη λειτουργικά έξοδα) σύμφωνα με τη διεθνή πρακτική στον κλάδο διύλισης.

Τα Συγκρίσιμα κέρδη EBITDA χρησιμεύουν ως ένδειξη για το ύψος των λειτουργικών ταμειακών ροών (πριν από τυχόν επενδυτικές δαπάνες) σε ένα περιβάλλον με σταθερές τιμές πετρελαίου και προϊόντων.

Τα Δημοσιευμένα κέρδη EBITDA και Συγκρίσιμα κέρδη EBITDA είναι δείκτες της ικανότητας δημιουργίας ταμειακών ροών του Ομίλου. Η Διοίκηση του Ομίλου χρησιμοποιεί τους ως άνω εναλλακτικούς δείκτες μέτρησης απόδοσης ως σημαντικό παράγοντα για τον προσδιορισμό της επίδοσης κερδοφορίας του Ομίλου και της δημιουργίας λειτουργικών ταμειακών ροών τόσο για σκοπούς σχεδιασμού όσο και για την αξιολόγηση παρελθούσας απόδοσης.

Συγκρίσιμα Κέρδη μετά φόρων (Adjusted Profit after tax)

Συγκρίσιμα Κέρδη μετά φόρων ορίζονται ως τα Δημοσιευμένα Καθαρά Κέρδη όπως προκύπτουν από τις οικονομικές καταστάσεις που καταρτίστηκαν σύμφωνα με τα Διεθνή Πρότυπα Χρηματοοικονομικής Αναφοράς (ΔΠΧΠ) που εκδόθηκαν από το Συμβούλιο Διεθνών Λογιστικών Προτύπων («IASB»), όπως έχει εγκριθεί από την Ευρωπαϊκή Ένωση,

προσαρμοσμένα με την επίδραση αποτίμησης αποθεμάτων (μετά φόρων), υπολογιζόμενη ως κέρδη/(ζημιές) από αποτίμηση Αποθέματος επί (1 - φορολογικός συντελεστής στην Ελλάδα) – αφαιρουμένων άλλων ιδιαίτερων μετά φορών στοιχείων στις ενοποιημένες οικονομικές καταστάσεις του Ομίλου.

Τα Συγκρίσιμα Κέρδη μετά φόρων παρουσιάζονται στην παρούσα έκθεση επειδή θεωρείται από τον Όμιλο και βάσει διεθνών πρακτικών του κλάδου που δραστηριοποιείται ο Όμιλος, ως ένα από τα βασικά μέτρα αξιολόγησης της οικονομικής απόδοσής του.

Καθαρός Δανεισμός (Net Debt)

Ως Καθαρός Δανεισμός υπολογίζεται ο συνολικός δανεισμός (συμπεριλαμβανομένων των «βραχυπρόθεσμων και μακροπρόθεσμων έντοκων δανείων» όπως παρουσιάζονται στην κατάσταση οικονομικής θέσης των οικονομικών καταστάσεων του Ομίλου), μείον «Ταμειακά διαθέσιμα και ισοδύναμα μετρητών» και «Επενδύσεις σε συμμετοχικούς τίτλους», όπως αυτά απεικονίζονται στις οικονομικές καταστάσεις του Ομίλου. Σημειώνεται ότι στον υπολογισμό του Καθαρού Δανεισμού δεν περιλαμβάνονται οι υποχρεώσεις από χρηματοδοτικές μισθώσεις.

Απασχολούμενο Κεφάλαιο (Capital Employed)

Απασχολούμενο Κεφάλαιο υπολογίζεται ως το «Σύνολο Ιδίων Κεφαλαίων» όπως εμφανίζεται στην κατάσταση οικονομικής θέσης των σχετικών οικονομικών καταστάσεων συν «Καθαρός Δανεισμός» όπως υπολογίζεται παραπάνω.

Συμφωνία Εναλλακτικών Μέτρων Απόδοσης με τις Οικονομικές Καταστάσεις του Ομίλου

Οι πίνακες που ακολουθούν απεικονίζουν τον τρόπο συμφωνίας των επιλεγμένων εναλλακτικών δεικτών μέτρησης, που παρουσιάζονται στην παρούσα Έκθεση, με τα αντίστοιχα στοιχεία των οικονομικών καταστάσεων του Ομίλου της αντίστοιχης περιόδου.

Υπολογισμός Δημοσιευμένου EBITDA, Συγκρίσιμου EBITDA, Συγκρίσιμων Κερδών μετά φόρων		
εκατ. €	2021	2020
Λειτουργικό Κέρδος/(ζημίες) -κατά ΔΠΧΑ-	400,3	-501,4
Αποσβέσεις (κατά ΔΠΧΑ)	257,0	248,0
Δημοσιευμένο EBITDA	657,2	-253,4
Κέρδη/(ζημίες) από απόθεμα	-307,8	524,6
Άλλα, ιδιαίτερα στοιχεία*	51,9	61,7
Συγκρίσιμο EBITDA	401,3	332,8
Καθαρά κέρδη/(ζημίες) περιόδου -κατά ΔΠΧΑ-	341,2	-396,6
Κέρδη/(ζημίες) από απόθεμα μετά από φόρους	-240,1	398,7
Άλλα, ιδιαίτερα στοιχεία μετά από φόρους**	43,1	49,8
Άλλα, ιδιαίτερα στοιχεία μετά από το EBITDA***	0,0	-46,6
Συγκρίσιμα κέρδη/(ζημίες) περιόδου μετά φόρων	144,2	5,3

Υπολογισμός Καθαρού Δανεισμού, Απασχολούμενων Κεφαλαίων και Συντελεστή Μόχλευσης		
εκατ. €	2021	2020
Μακροπρόθεσμος Δανεισμός -κατά ΔΠΧΑ-	1.516,5	2.131,4
Βραχυπρόθεσμος Δανεισμός -κατά ΔΠΧΑ-	1.474,5	744,6
Ταμειακά διαθέσιμα & ταμειακά ισοδύναμα -κατά ΔΠΧΑ-	1.052,6	1.202,9
Επενδύσεις σε συμμετοχικούς τίτλους -κατά ΔΠΧΑ-	0,5	1,0
Καθαρός Δανεισμός	1.937,9	1.672,1
Ίδια Κεφάλαια -κατά ΔΠΧΑ-	2.129,1	1.848,8
Απασχολούμενα Κεφάλαια	4.067,0	3.520,9
Συντελεστής Μόχλευσης (Καθαρός δανεισμός / Απασχολούμενα Κεφάλαια)	48%	47%

* Κυρίως περιλαμβάνονται, α) 2021: €14 εκατ. λόγω δαπανών συνδεόμενων με την πανδημία COVID-19 (αποτελούνται από πρόσθετες δαπάνες μισθοδοσίας που σχετίζονται κυρίως με απαιτούμενες τροποποιήσεις στις βάρδιες στα διυλιστήρια, προστατευτικά μέτρα σε όλες τις εγκαταστάσεις του Ομίλου και άλλα συναφή έξοδα), έξοδα €9 εκατ. που σχετίζονται με την εταιρική αναδιάρθρωση, €9 εκατ. για δαπάνες που σχετίζονται με προγράμματα πρόωρης συνταξιοδότησης, €3 εκατ. δωρεές για την αντιμετώπιση των επιπτώσεων των πυρκαγιών το καλοκαίρι του 2021, €3 εκατ. για προβλέψεις δικαστικών διαφορών, €7 εκατ. για αναπροσαρμογή στοιχείων του ισολογισμού και €7 εκατ. για άλλα ιδιαίτερα στοιχεία.

β) για το 2020: €26 εκατ. λόγω δαπανών συνδεόμενων με την πανδημία COVID-19 (αποτελούνται από κόστος που σχετίζεται κυρίως με τις απαιτούμενες τροποποιήσεις στις βάρδιες εργασίας των διυλιστηρίων και άλλες αμοιβές προσωπικού, δωρεές για το σύστημα υγείας, μέτρα προστασίας σε όλες τις εγκαταστάσεις του Ομίλου και έξοδα προωθητικών ενεργειών, συμβουλευτικών υπηρεσιών και λοιπών σχετικών εξόδων), €8 εκατ. για αναπροσαρμογή στοιχείων ισολογισμού, €13 εκατ. για πρόβλεψη δικαστικών υποθέσεων και €14 εκατ. για άλλα ιδιαίτερα στοιχεία

** Περιλαμβάνει όλα τα ιδιαίτερα στοιχεία προσαρμοσμένα για την ισχύουσα φορολογική επιβάρυνση

*** Κυρίως περιλαμβάνονται: 2020: Επίπτωση από την προσαρμογή λογιστικής απεικόνισης συνδεδεμένων εταιρειών (αναβαλλόμενη φορολογία από πώληση ΔΕΣΦΑ).

Η. Μη Χρηματοοικονομική Πληροφόρηση

Ο Όμιλος ΕΛΛΗΝΙΚΑ ΠΕΤΡΕΛΑΙΑ έχει υιοθετήσει τη στρατηγική του για τη Βιώσιμη Ανάπτυξη σε όλες του τις δραστηριότητες και έχει δεσμευτεί μέσα από την αντίστοιχη Πολιτική. Τα κύρια σημεία της στρατηγικής αυτής επιλογής συνοψίζονται στην ασφαλή και χωρίς ατυχήματα, οικονομικά βιώσιμη λειτουργία, με σεβασμό στο περιβάλλον και την κοινωνία. Ο Όμιλος δημοσιοποιεί τον ετήσιο Απολογισμό Βιώσιμης Ανάπτυξης & Εταιρικής Κοινωνικής Ευθύνης, για την προώθηση της διαφάνειας και την καλύτερη επικοινωνία και ενημέρωση των κοινωνικών του εταίρων (stakeholders) παρουσιάζοντας την επιχειρηματική επίδοση του Ομίλου από τρεις διαφορετικές οπτικές γωνίες: την οικονομική, την περιβαλλοντική και την κοινωνική.

Η.1 Επιχειρηματικό μοντέλο Ομίλου ΕΛΛΗΝΙΚΑ ΠΕΤΡΕΛΑΙΑ

Η ΕΛΛΗΝΙΚΑ ΠΕΤΡΕΛΑΙΑ είναι ένας από τους κορυφαίους Ομίλους στον τομέα της ενέργειας στη Νοτιοανατολική Ευρώπη, με δραστηριότητες σε 6 χώρες. Ο τομέας διύλισης αποτελεί την κύρια δραστηριότητα του Ομίλου, αντιπροσωπεύοντας περίπου 75% του συνολικού ενεργητικού.

Βασικό χαρακτηριστικό του επιχειρηματικού μοντέλου του Ομίλου για δημιουργία αξίας είναι οι καθετοποιημένες και διαφοροποιημένες δραστηριότητες. Οι τομείς εμπορίας καυσίμων και πετροχημικών συμπληρώνουν τις αποδόσεις του περιθωρίου διύλισης, γεγονός που ενισχύει την κερδοφορία. Επιπρόσθετα, η αυξημένη καθετοποίηση της τάξης του 80% - 85% μεταξύ της μονάδας προπυλενίου του διυλιστηρίου Ασπροπύργου και του εργοστασίου χημικών της Θεσσαλονίκης, αυξάνει σημαντικά τη συνολική οικονομική συνεισφορά.

Τα τρία παράκτια διυλιστήρια του Ομίλου αποτελούν ένα ενιαίο σύστημα. Οι περιοδικές αγορές αργού και ο προγραμματισμός παραγωγής και πωλήσεων ορίζονται συνολικά για το σύστημα διύλισης και έχουν ως στόχο τη βελτιστοποίηση της κερδοφορίας, λαμβάνοντας υπόψη τις επικρατούσες περιφερειακές (Ανατολική Μεσόγειος / Νοτιοανατολική Ευρώπη) τιμές αργού πετρελαίου και προϊόντων, καθώς και την εγχώρια ζήτηση. Σημαντικό ανταγωνιστικό πλεονέκτημα αποτελεί η δυνατότητα των διυλιστηρίων του Ομίλου να κατεργάζονται ενδιάμεσα προϊόντα (SRAR, VGO) και να προσαρμόζουν το μίγμα και τα επίπεδα κατεργασίας αργού, ανάλογα με τα αντίστοιχα οικονομικά δεδομένα. Αυτό το βασικό ανταγωνιστικό πλεονέκτημα, επιτρέπει υψηλότερη κερδοφορία σε σχέση με τα ενδεικτικά περιθώρια σε όλες τις φάσεις του οικονομικού κύκλου.

Οι βασικοί παράγοντες απόδοσης των περιθωρίων διύλισης του Ομίλου περιλαμβάνουν τα εξής:

- βελτιστοποίηση του μίγματος αργών: πρόσβαση και ευελιξία επεξεργασίας ποικίλων τύπων αργού πετρελαίου, η οποία επιτρέπει στον Όμιλο να επωφεληθεί εκπτώσεων στην αγορά πρώτων υλών,
- αποτελεσματική διυλιστική λειτουργία: αυξημένη ωφέλεια βελτιστοποίησης πυκνότητας, ως αποτέλεσμα της υψηλής απόδοσης λευκών προϊόντων, βελτιωμένη απόδοση, καθώς και εκμετάλλευση συνεργιών μεταξύ των διυλιστηρίων (κυρίως με τη μορφή δια-διυλιστηριακών ροών για αναβάθμιση σε προϊόντα υψηλής αξίας),
- Αυξημένη συνεισφορά εμπορίας: ανταγωνιστικές δυνατότητες εφοδιασμού και εμπορίας, λόγω υποδομών εφοδιασμού, αποθήκευσης και διακίνησης, οι οποίες επιτρέπουν στον Όμιλο να επιτύχει ανώτερες αποδόσεις έναντι των περιφερειακών τιμών Platts.

Επιπλέον, ο Όμιλος επιδιώκει να ενισχύσει την ανταγωνιστικότητα του κλάδου διύλισης, μέσω ουσιαστικής βελτίωσης του ανθρακικού αποτυπώματος διεργασιών, ενέργειας και παραγόμενων προϊόντων, με σειρά πρωτοβουλιών και επενδύσεων, όπως, μεταξύ άλλων, έργα ενεργειακής αποδοτικότητας, μείωσης εκπομπών CO₂, προμήθεια ηλεκτρισμού μειωμένου ανθρακικού αποτυπώματος, παραγωγή βιοκαυσίμων και τεχνολογίες ανακύκλωσης. Η εγχώρια λιανική εμπορία καυσίμων υποστηρίζεται από σημαντικές υποδομές, η οποία παρέχει στον Όμιλο πλεονεκτική γεωγραφική κάλυψη τόσο στην ηπειρωτική χώρα όσο και στις αγορές λιανικής των ελληνικών νησιών και απομακρυσμένων εγκαταστάσεων σε αεροδρόμια.

Στο πλαίσιο επικαιροποίησης και υλοποίησης της στρατηγικής του, ο Όμιλος επιδιώκει ισχυρή ανάπτυξη σε νέες δραστηριότητες, με επέκταση στις ανανεώσιμες πηγές ενέργειας καθώς και στον ηλεκτρισμό και το φυσικό αέριο και διερευνώντας νέες ευκαιρίες που συνδέονται με την ενεργειακή μετάβαση, με στόχο τη βελτίωση του περιβαλλοντικού αποτυπώματος και τη μείωση των εκπομπών διοξειδίου του άνθρακα, καθώς και τη μείωση της εξάρτησής του από τις διεθνείς τιμές πετρελαιοειδών.

Πιο συγκεκριμένα, οι πρωτοβουλίες συμπεριλαμβάνουν:

- Ανάπτυξη σημαντικού χαρτοφυλακίου στις Ανανεώσιμες Πηγές Ενέργειας, με στόχο άνω των 1.000MW έως το 2026, με επίτευξη του ενδιάμεσου στόχου 300MW εντός του 2022.
- Ενίσχυση της θέσης του στον τομέα της ηλεκτροπαραγωγής και της λιανικής εμπορίας, καθώς και στον κλάδο ηλεκτρισμού και φυσικού αερίου, διευρύνοντας τα προσφερόμενα προϊόντα και υπηρεσίες σε όλο το φάσμα του κλάδου ενέργειας, με εκμετάλλευση της θέσης του στην αλυσίδα αξίας πετρελαιοειδών.

Η.2. Ευρωπαϊκή Ταξινόμια

Τον Δεκέμβριο του 2019, η Ευρωπαϊκή Ένωση (ΕΕ) παρουσίασε την Ευρωπαϊκή Πράσινη Συμφωνία, η οποία υιοθετεί προτάσεις για αλλαγές στις κλιματικές, ενεργειακές, μεταφορικές και φορολογικές πολιτικές για τη μείωση των εκπομπών αερίων του θερμοκηπίου. Σκοπός είναι η επίτευξη μηδενικών εκπομπών αερίων του θερμοκηπίου μέχρι το 2050, με τη μείωση κατά 55% να έχει επιτευχθεί μέχρι το 2030, έτσι ώστε η Ευρώπη να γίνει κλιματικά ουδέτερη.

Για να επιτευχθούν οι στόχοι των εκπομπών, η ΕΕ, μέσω του «Κανονισμού της Ταξινόμιας» (ΕΕ 2020/852) καθιέρωσε το πλαίσιο για τη δημιουργία της Ευρωπαϊκής Ταξινόμιας για περιβαλλοντικά βιώσιμες οικονομικές δραστηριότητες. Αυτό το ενιαίο σύστημα κατηγοριοποίησης ορίζει τις περιβαλλοντολογικές επιδόσεις των οικονομικών δραστηριοτήτων σε ένα ευρύ κλάδο βιομηχανιών, βοηθώντας επενδυτές, εταιρείες και δανειστές να στραφούν σε μια ανθεκτική και αποδοτική οικονομία με χαμηλές εκπομπές άνθρακα. Ο «Κανονισμός της Ταξινόμιας» (ΕΕ 2020/852) συμπληρώνεται από τον «Κανονισμό ΕΕ 2021/2178» και τον «Κανονισμό ΕΕ 2021/2139».

Η Ευρωπαϊκή Ταξινόμια απαιτεί από τους συμμετέχοντες των χρηματοπιστωτικών και μη χρηματοπιστωτικών αγορών, που υπόκεινται στη σχετική νομοθεσία, να παραθέτουν πώς και σε ποιο βαθμό οι δραστηριότητές τους σχετίζονται με περιβαλλοντικά βιώσιμες οικονομικές δραστηριότητες.

Μια οικονομική δραστηριότητα θεωρείται περιβαλλοντικά βιώσιμη οικονομική δραστηριότητα εάν:

- Συμβάλλει σημαντικά στην επίτευξη ενός ή περισσότερων από τους έξι περιβαλλοντικούς στόχους
- Δεν επιβαρύνει σημαντικά (DNSH) κανέναν από τους άλλους πέντε περιβαλλοντικούς στόχους
- Πληροί τις ελάχιστες κοινωνικές διασφαλίσεις
- Συμμορφώνεται προς τα τεχνικά κριτήρια ελέγχου του Κανονισμού Ταξινόμιας

Ο Όμιλος ΕΛΛΗΝΙΚΑ ΠΕΤΡΕΛΑΙΑ έχει επικαιροποιήσει τη στρατηγική του για να αυξήσει τη συμμετοχή των επενδύσεών του και της κερδοφορίας του σε οικονομικές δραστηριότητες που είναι επιλέξιμες για την ταξινόμια και ευθυγραμμισμένες με αυτήν.

Καθώς αυτά τα επενδυτικά πλάνα υλοποιούνται και οι επενδυτικοί στόχοι επιτυγχάνονται, η συμμετοχή των οικονομικών δραστηριοτήτων που είναι επιλέξιμες για την ταξινόμια και ευθυγραμμισμένες με αυτήν, ο κύκλος εργασιών και η κερδοφορία σταδιακά θα αυξηθεί.

Η Ευρωπαϊκή Επιτροπή προσδιόρισε τρεις Βασικούς Δείκτες Επιδόσεων (ΒΔΕ) για δημοσίευση, σχετικά με την αναλογία των οικονομικών δραστηριοτήτων που είναι επιλέξιμες για την ταξινόμια σε σχέση με τις συνολικές δραστηριότητες του Ομίλου. Αυτοί οι ΒΔΕ είναι ο Κύκλος Εργασιών, οι Κεφαλαιουχικές Δαπάνες και οι Λειτουργικές Δαπάνες.

Οι πολιτικές που χρησιμοποιήθηκαν για τον προσδιορισμό αυτών των ΒΔΕ είναι οι παρακάτω:

Λογιστική Πολιτική & Μεθοδολογία

$$\text{Κύκλος Εργασιών ΒΔΕ\%: } \frac{T_a}{T_t}$$

T_a είναι το σύνολο του καθαρού κύκλου εργασιών από προϊόντα ή υπηρεσίες, συμπεριλαμβανομένων άυλων στοιχείων, που σχετίζονται με οικονομικές δραστηριότητες που είναι επιλέξιμες για την ταξινόμια.

T_t είναι το σύνολο του καθαρού κύκλου εργασιών του Ομίλου.

Το T_a και T_t αναγνωρίζονται με βάση το Διεθνές Λογιστικό Πρότυπο (ΔΛΠ) 1 «Παρουσίαση των Οικονομικών Καταστάσεων». Η εταιρική δομή του Ομίλου επιτρέπει τον προσδιορισμό των οικονομικών δραστηριοτήτων που είναι επιλέξιμες για την ταξινόμια, καθώς διαχειρίζονται από ξεχωριστή νομική οντότητα. Συνεπώς, ο κύκλος εργασιών από οικονομικές δραστηριότητες που είναι επιλέξιμες για την ταξινόμια λαμβάνονται από τη γενική λογιστική αυτών των εταιρειών, που αποτελούν μέρος του ενοποιημένου κύκλου εργασιών του Ομίλου. Το σύνολο του καθαρού κύκλου εργασιών του Ομίλου λαμβάνεται από τις ελεγμένες Ενοποιημένες Οικονομικές Καταστάσεις του Ομίλου.

$$\text{Κεφαλαιουχικές Δαπάνες ΒΔΕ\%: } \frac{C_a}{C_t}$$

C_a αφορά προσθήκες σε ενσώματα και άυλα στοιχεία του ενεργητικού κατά τη διάρκεια του έτους, προ αποσβέσεων και επαναμετρήσεων, συμπεριλαμβανομένων εκείνων που προκύπτουν από αναπροσαρμογές και απομειώσεις και εξαιρουμένων των μεταβολών της εύλογης αξίας καθώς και συμπεριλαμβανομένων προσθηκών από συνενώσεις επιχειρήσεων, που:

- Σχετίζονται με στοιχεία ενεργητικού ή διαδικασίες που συνδέονται με επιλέξιμες με την ταξινόμια οικονομικές δραστηριότητες, ή
- Είναι μέρος σχεδίου με στόχο την επέκταση των οικονομικών δραστηριοτήτων που είναι επιλέξιμες για την ταξινόμια, ή
- Είναι μέρος σχεδίου με στόχο την ευθυγράμμιση οικονομικών δραστηριοτήτων που είναι επιλέξιμες για την ταξινόμια, ή
- Αφορούν αγορά προϊόντων από ευθυγραμμισμένες με την ταξινόμια οικονομικές δραστηριότητες και επιμέρους μέτρα που επιτρέπουν στις στοχευμένες δραστηριότητες να καταστούν χαμηλών ανθρακικών εκπομπών ή να οδηγήσουν σε μειώσεις των εκπομπών αερίων του θερμοκηπίου.

C_t αφορά προσθήκες σε ενσώματα και άυλα στοιχεία του ενεργητικού κατά τη διάρκεια του έτους, προ αποσβέσεων και επαναμετρήσεων, συμπεριλαμβανομένων εκείνων που προκύπτουν από αναπροσαρμογές και απομειώσεις και εξαιρουμένων των μεταβολών της εύλογης αξίας. Το ποσό συμπεριλαμβάνει επίσης προσθήκες από συνενώσεις επιχειρήσεων.

Οι Κεφαλαιουχικές Δαπάνες αναγνωρίζονται με βάση τα Διεθνή Πρότυπα Χρηματοοικονομικής Αναφοράς (ΔΠΧΑ), και συγκεκριμένα το ΔΛΠ 16 «Ενσώματα Πάγια», ΔΛΠ 38 «Άυλα Περιουσιακά Στοιχεία», ΔΛΠ 40 «Επενδύσεις σε Ακίνητα» και ΔΠΧΑ 16 «Μισθώσεις». Όπως αναφέρθηκε παραπάνω, λόγω της εταιρικής δομής του Ομίλου, οι Κεφαλαιουχικές Δαπάνες που αφορούν οικονομικές δραστηριότητες που είναι επιλέξιμες για την ταξινομία λαμβάνονται από την γενική λογιστική αυτών των εταιρειών. Για το 2021, οι Κεφαλαιουχικές Δαπάνες που αφορούν οικονομικές δραστηριότητες που είναι επιλέξιμες για την ταξινομία συμπεριλαμβάνουν και Κεφαλαιουχικές Δαπάνες για την εξαγορά οικονομικής δραστηριότητας που είναι επιλέξιμη για την ταξινομία. Οι συνολικές Κεφαλαιουχικές Δαπάνες του Ομίλου λαμβάνονται από τις ελεγμένες Ενοποιημένες Οικονομικές Καταστάσεις του Ομίλου.

Πλάνο Κεφαλαιουχικών Δαπανών Ομίλου: συγκεκριμένα, εκτιμάται ότι οι επενδύσεις σε παραγωγή ηλεκτρικής ενέργειας από ανανεώσιμες πηγές θα αποτελεί το σημαντικότερο κομμάτι των αναπτυξιακών κεφαλαιουχικών δαπανών του Ομίλου για την επόμενη 10ετία. Ο Όμιλος εκτιμά ότι θα έχει 300MW ανανεώσιμη παραγωγική δυναμικότητα στους πρώτους μήνες του 2022, με στόχο να ξεπεράσει 1GW μέχρι το 2026 και 2GW μέχρι το 2030.

Λειτουργικές Δαπάνες ΒΔΕ%: $\frac{O_a}{O_t}$

O_a αφορά άμεσες μη κεφαλαιοποιημένες δαπάνες που σχετίζονται με την καθημερινή συντήρηση των ενσώματων παγίων που σχετίζονται με επιλέξιμες για την ταξινομία οικονομικές δραστηριότητες από τον Όμιλο ή τρίτους στους οποίους ανατίθενται οι δραστηριότητες που είναι απαραίτητες για τη διασφάλιση της συνεχούς και αποτελεσματικής λειτουργίας αυτών των παγίων. Οι λειτουργικές δαπάνες μπορούν να αφορούν έξοδα για έρευνα και ανάπτυξη, μέτρα ανακαίνισης κτηρίων, βραχυπρόθεσμη μίσθωση, συντήρηση και επισκευή.

O_t αφορά άμεσες μη κεφαλαιοποιημένες δαπάνες που σχετίζονται με την καθημερινή συντήρηση των ενσώματων παγίων από τον Όμιλο ή τρίτους στους οποίους ανατίθενται οι δραστηριότητες που είναι απαραίτητες για τη διασφάλιση της συνεχούς και αποτελεσματικής λειτουργίας αυτών των παγίων. Οι λειτουργικές δαπάνες μπορούν να αφορούν έξοδα για έρευνα και ανάπτυξη, μέτρα ανακαίνισης κτηρίων, βραχυπρόθεσμη μίσθωση, συντήρηση και επισκευή.

Οι Λειτουργικές Δαπάνες δεν προσδιορίζονται στα Διεθνή Πρότυπα Χρηματοοικονομικής Αναφοράς (ΔΠΧΑ). Συνεπώς, τα ποσά που συμπεριλαμβάνονται στο O_a και O_t προσδιορίζονται με βάση τον Κανονισμό της Ευρωπαϊκής Επιτροπής 2021/2178. Για τον προσδιορισμό του O_a χρησιμοποιήθηκε η γενική λογιστική των εταιρειών που έχουν οικονομικές δραστηριότητες που είναι επιλέξιμες για την ταξινομία. Για τον O_t χρησιμοποιήθηκαν οι ελεγμένες Ενοποιημένες Οικονομικές Καταστάσεις του Ομίλου. Τα κόστη που συμπεριλήφθηκαν στον υπολογισμό του ΒΔΕ των Λειτουργικών Δαπανών αφορούν κυρίως έξοδα συντήρησης, επισκευής και καθαρισμού. Έξοδα όπως, γενικά έξοδα παραγωγής, ηλεκτρισμού και μισθοί υπαλλήλων που χειρίζονται τα πάγια αποκλείονται από τον υπολογισμό.

Δραστηριότητες Επιλέξιμες με την Ταξινόμια της ΕΕ

Από τον Ιανουάριο του 2022, σύμφωνα με το Άρθρο 10 (2) και (3), οι μη χρηματοπιστωτικές επιχειρήσεις θα πρέπει να δημοσιεύσουν, για το προηγούμενο ημερολογιακό έτος, το ποσοστό των δραστηριοτήτων τους (ή το ποσοστό της έκθεσής τους σε δραστηριότητες) που είναι επιλέξιμες για την ταξινόμια σύμφωνα με το Άρθρο 1(5) και μη-επιλέξιμες για την ταξινόμια σύμφωνα με το Άρθρο 1 (6) του Κατ' Εξουσιοδοτήσεως Κανονισμού σε κύκλο εργασιών, Κεφαλαιουχικών Δαπανών και Λειτουργικών Δαπανών. Από τον Ιανουάριο του 2023, οι μη χρηματοπιστωτικές επιχειρήσεις θα δημοσιεύουν τις δραστηριότητες που είναι επιλέξιμες και ευθυγραμμισμένες με την ταξινόμια.

Οι δραστηριότητες του Ομίλου που είναι επιλέξιμες με την ταξινόμια είναι α) παραγωγή ενέργειας χρησιμοποιώντας ηλιακά φωτοβολταϊκά (αριθμός δραστηριότητας 4.1) και β) παραγωγή ενέργειας από αιολική ενέργεια (αριθμός δραστηριότητας 4.3). Μέσω των θυγατρικών εταιρειών του, ο Όμιλος συμμετέχει στον κλάδο παραγωγής ηλεκτρικής ενέργειας με συνολική παραγωγική δυναμικότητα 229MW, με εκτιμώμενη έναρξη το πρώτο τρίμηνο του 2022. Επιπλέον, το 2021 ο Όμιλος εξαγόρασε δύο αιολικά πάρκα στην Εύβοια, Κεντρική Ελλάδα, τα οποία, μαζί τα υφιστάμενα αιολικά πάρκα, προσφέρουν συνολική παραγωγική δυναμικότητα 44MW.

Ο παρακάτω πίνακας παρουσιάζει τα χρηματοοικονομικά στοιχεία για τις οικονομικές δραστηριότητες του Ομίλου που είναι επιλέξιμες για την ταξινόμια καθώς και εκείνες που δεν είναι επιλέξιμες για την ταξινόμια για την περίοδο που λήγει 31 Δεκεμβρίου 2021:

Περιβαλλοντικά Βιώσιμες Δραστηριότητες (Επιλέξιμες κατά την Ταξινόμια)	% Έσοδα Ομίλου	% Λειτουργικά Έξοδα Ομίλου	% Κεφαλαιουχικές Δαπάνες Ομίλου
Δραστηριότητες του Ομίλου Επιλέξιμες κατά την Ταξινόμια	0,06%	0,16%	57,60%
Δραστηριότητες του Ομίλου Μη επιλέξιμες κατά την Ταξινόμια	99,94%	99,84%	42,40%
Σύνολο	100,00%	100,00%	100,00%

Η ενότητα αυτή περιλαμβάνεται για πρώτη φορά στη μη χρηματοοικονομική κατάσταση της Ετήσιας Οικονομικής Έκθεσης 2021, ακολουθώντας τις προβλέψεις των κανονισμών ΕΕ 2020/852, 2021/2178 και τις 2615/10.11.2021 και 209/31.01.2022 επιστολές της Επιτροπής Κεφαλαιαγοράς. Ως προς το θέμα αυτό, έχει προβεί στην ερμηνεία των σχετικών οδηγιών και καθώς η σχετική νομοθεσία που διέπει την Ευρωπαϊκή Ταξινόμια συνεχώς εξελίσσεται, ο Όμιλος παρακολουθεί τις όποιες αλλαγές με στόχο την κατάλληλη προσαρμογή της προσέγγισής του και των γνωστοποιήσεων που θα δημοσιεύει στο ευρύ κοινό.

Η.3 Υγεία, Ασφάλεια, Περιβάλλον

Ο Όμιλος ΕΛΛΗΝΙΚΑ ΠΕΤΡΕΛΑΙΑ έχει ενσωματώσει τη Βιώσιμη Ανάπτυξη στον στρατηγικό σχεδιασμό του και μέσα από την Πολιτική για την Υγεία, την Ασφάλεια, το Περιβάλλον και τη

Βιώσιμη Ανάπτυξη, έχει δεσμευτεί στην ασφάλη και χωρίς ατυχήματα, οικονομικά βιώσιμη λειτουργία, με σεβασμό στο περιβάλλον και την κοινωνία σύμφωνα με τους 17 Στόχους Βιώσιμης Ανάπτυξης του ΟΗΕ (SDGs – Sustainable Development Goals) και τα κριτήρια ESG (Environmental – Social – Governance).

Ο Όμιλος ΕΛΛΗΝΙΚΑ ΠΕΤΡΕΛΑΙΑ, λόγω της φύσης των δραστηριοτήτων του, αντιμετωπίζει σειρά κινδύνων στις καθημερινές του δραστηριότητες, αναφορικά με τη χρήση επικίνδυνων και εύφλεκτων ουσιών και τεχνικών προκλήσεων σε εγκαταστάσεις παραγωγής και διακίνησης προϊόντων (πετρελαιοειδών και μη) ιδιαίτερης πολυπλοκότητας και σημαντικού μεγέθους. Αδυναμία διαχείρισης των παραπάνω κινδύνων θα μπορούσε να έχει σημαντικό αντίκτυπο στη λειτουργία και οικονομική θέση του Ομίλου, συμπεριλαμβανομένων διοικητικών κυρώσεων, ή/και αδυναμία διεξαγωγής των δραστηριοτήτων.

Όσον αφορά τον έλεγχο κινδύνων που σχετίζονται με θέματα υγείας, ασφάλειας και περιβάλλοντος, ο Όμιλος χρησιμοποιεί σειρά διαδικασιών αντιμετώπισης κατά τον σχεδιασμό του εξοπλισμού και τη λειτουργία, για τη διαχείριση και τον περιορισμό τους. Παράλληλα, συμμετέχει ενεργά σε διεθνείς οργανώσεις για μέτρηση και σύγκριση σημαντικών δεικτών με την Ευρωπαϊκή πετρελαϊκή και χημική βιομηχανία, καθώς και τη μεταφορά και ενσωμάτωση βέλτιστων πρακτικών, για τη βελτίωση των επιδόσεων του Ομίλου σε θέματα υγείας, ασφάλειας και περιβάλλοντος.

Επιπλέον, η τήρηση των σχετικών διαδικασιών και των επιδόσεων διαχείρισης υγείας, ασφάλειας και περιβάλλοντος σε κάθε εγκατάσταση, αξιολογείται τακτικά τόσο μέσω εσωτερικών επιθεωρήσεων από καταρτισμένο και έμπειρο προσωπικό, αλλά και μέσω ελέγχων από ανεξάρτητους διαπιστευμένους εξωτερικούς φορείς πιστοποίησης. Παράλληλα, παρακολουθεί την εξέλιξη των δεικτών υγείας, ασφάλειας, περιβάλλοντος και ενέργειας (KPIs), οι οποίοι περιλαμβάνονται στις περιοδικές αναφορές του Ομίλου, καθώς και στα κριτήρια αξιολόγησης της απόδοσης των στελεχών.

Υγεία και Ασφάλεια

Για τον Όμιλο ΕΛΛΗΝΙΚΑ ΠΕΤΡΕΛΑΙΑ η Υγεία και η Ασφάλεια, σε όλες τις δραστηριότητές του, αποτελεί τη σημαντικότερη προτεραιότητα. Η συνολική προσέγγιση της διαχείρισης θεμάτων που αφορούν την Υγεία και Ασφάλεια, περιλαμβάνει προγραμματισμένες πρωτοβουλίες και μέτρα πρόληψης για την εξάλειψη των κινδύνων και τη βελτίωση της απόδοσης. Παράλληλα, περιλαμβάνει συστήματα διαχείρισης, επιθεωρήσεις και δράσεις ενίσχυσης της ηγεσίας, σε όλες τις δραστηριότητες του Οργανισμού. Επιπλέον, ο Όμιλος λαμβάνει όλα τα απαραίτητα μέτρα ασφαλείας για τους εργαζόμενους, τους συνεργάτες και τους επισκέπτες σε όλους τους χώρους εργασίας σε ευθυγράμμιση με τον διεθνή Στόχο Βιώσιμης Ανάπτυξης (SDG– Sustainable Development Goal) του ΟΗΕ για Καλή Υγεία (SDG 3).

Ο Όμιλος επενδύει συνεχώς στην πρόληψη, στις υποδομές, στη βελτίωση - αναθεώρηση διαδικασιών και ευθυγράμμιση με τα πρόσφατα standards και βέλτιστες πρακτικές, ενώ επενδύει συνεχώς στην εκπαίδευση προσωπικού και συνεργατών στον τομέα της Υγείας και

Ασφάλειας για να εξασφαλίσει συμμόρφωση με τα αυστηρότερα κριτήρια σε εθνικό και ευρωπαϊκό επίπεδο. Ενδεικτικά, το 2021 επενδύθηκαν περίπου €13 εκατ. για βελτιώσεις ασφάλειας για όλες τις εγκαταστάσεις του Ομίλου στην Ελλάδα και στο εξωτερικό, πέραν των δράσεων που περιλαμβάνονται σε έργα αναβάθμισης και εκσυγχρονισμού εξοπλισμού/μονάδων.

Όλες οι εγκαταστάσεις του Ομίλου θέτουν στόχους για έλεγχο και βελτίωση της επίδοσής τους, στον τομέα της Υγείας και της Ασφάλειας, με τακτικό περιοδικό απολογισμό έναντι των στόχων. Παρακολουθούνται και τίθενται στόχοι για συγκεκριμένους δείκτες ασφάλειας, με βάση και τις προτάσεις της CONCAWE.

Παράλληλα με τις βασικές δράσεις ως προς την Υγεία και Ασφάλεια, ο Όμιλος συνέχισε την αποτελεσματική διαχείριση της κρίσης της πανδημίας COVID-19, μέσω των συντονισμένων δράσεων που καταγράφονται στην Πολιτική αντιμετώπισης της πανδημίας, σε όλες τις δραστηριότητες και όλα τα επίπεδα του Οργανισμού. Η Πολιτική του Ομίλου ΕΛΠΕ για την πρόληψη και αντιμετώπιση των προβλημάτων από την πανδημία (COVID-19), αναθεωρείται σύμφωνα με τις οδηγίες του Εθνικού Οργανισμού Δημόσιας Υγείας (ΕΟΔΥ) και του Παγκόσμιου Οργανισμού Υγείας (WHO) καθώς και με τις ανάγκες και τα νέα επιστημονικά δεδομένα.

Η παρούσα Πολιτική αφορά όλους τους εργαζομένους που απασχολούνται στους χώρους και στις εγκαταστάσεις της ΕΛΛΗΝΙΚΑ ΠΕΤΡΕΛΑΙΑ και των θυγατρικών της αλλά και όλους τους εργαζομένους σε τρίτες εταιρείες, παρόχους έργων, υπηρεσιών ή προμηθειών και σε εμπορικούς συνεργάτες που προσέρχονται στις εγκαταστάσεις του Ομίλου για την εκτέλεση των εργασιών τους.

Ταυτόχρονα, το 2021 η Συντονιστική Επιτροπή για τη διαχείριση της πανδημίας, που συστάθηκε το προηγούμενο έτος, συνέχισε να παρακολουθεί την εξωτερική ενημέρωση και τις οδηγίες από τις αρμόδιες δημόσιες αρχές, καθώς και κάθε πιθανή πληροφόρηση που μπορεί να υποστηρίξει την ενίσχυση της πρόληψης και της διαχείρισης, αλλά και διατάξεις προαιρετικής / συμβουλευτικής μορφής, καθώς και αυτές που είναι υποχρεωτικές και έχουν άμεση ή έμμεση εφαρμογή στον Όμιλο.

Τέλος, αναθεωρήθηκε η πιστοποίηση του Συστήματος Διαχείρισης Μέτρων Πρόληψης για της COVID-19 από ανεξάρτητο τρίτο φορέα, επιβεβαιώνοντας ότι το Σύστημα Διαχείρισης Μέτρων Πρόληψης της πανδημίας, σε όλες τις εγκαταστάσεις και Κεντρικά Γραφεία του Ομίλου, έχει επαρκείς πόρους και κατάλληλη υποδομή σύμφωνα με τις τρέχουσες επιδημιολογικές οδηγίες.

Απολογιστικοί δείκτες Υγείας και Ασφάλειας

Το 2021 ο δείκτης συμβάντων διεργασιών – ο οποίος αποτελεί βασικό δείκτη της ασφάλειας διεργασιών – πρακτικά παρέμεινε σταθερός σε σχέση με πέρυσι.

Ειδικότερα το 2021, επί συνόλου 9.464.621 ανθρωποωρών, σημειώθηκαν 28 ατυχήματα απουσίας από την εργασία σε προσωπικό και εξωτερικούς συνεργάτες.

Παρακάτω ακολουθούν διαγράμματα πορείας βασικών απολογιστικών δεικτών επίδοσης (KPI) ασφάλειας.

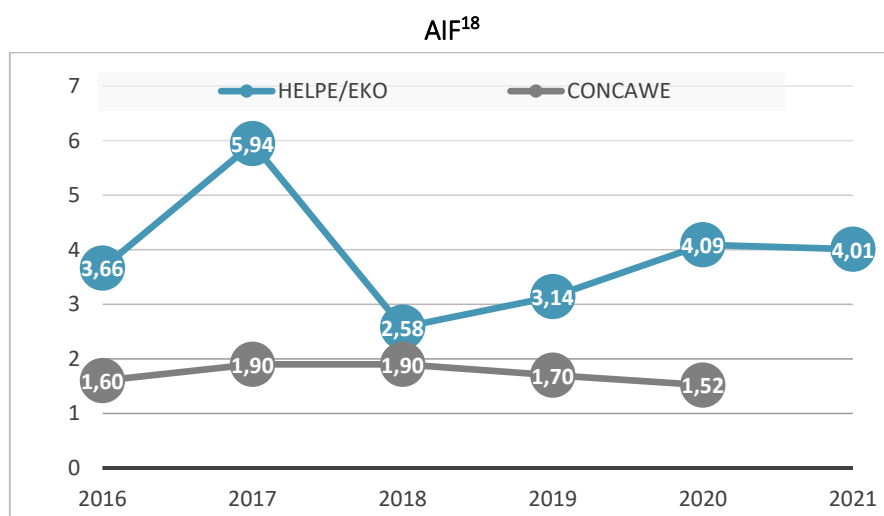
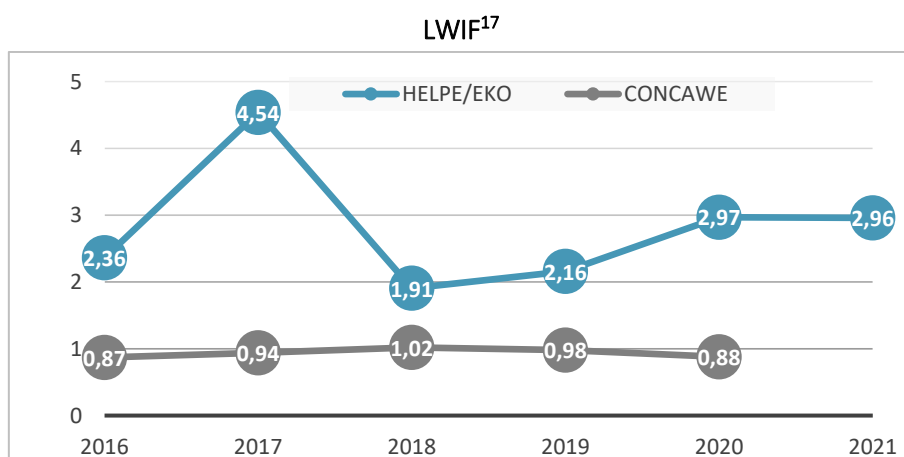

¹⁷ Lost workday injury frequency: Αριθμός ατυχημάτων απουσίας (LWIs)/ 1 εκατομμύριο ανθρωποώρες

¹⁸ All injury frequency: Άθροισμα θανατηφόρων + LWI + περιοριστικής ικανότητας + ιατρικής περίθαλψης/1 εκατομμύριο ανθρωποώρες

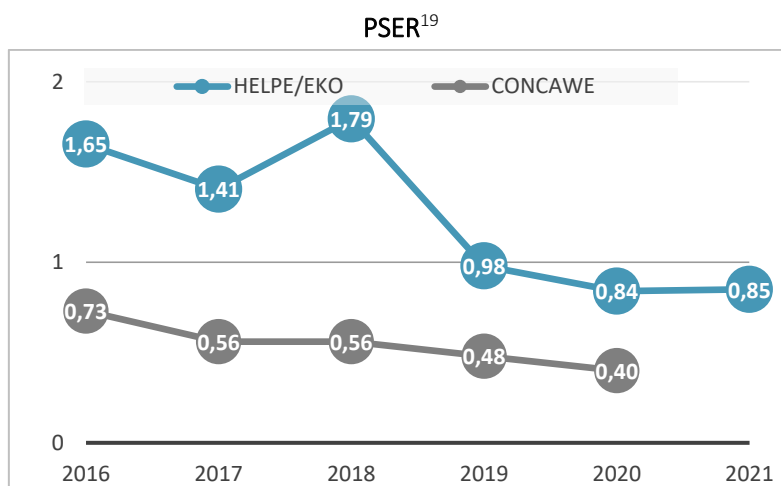

Προδραστικοί δείκτες Υγείας και Ασφάλειας

Το 2021 επιτεύχθηκε ο στόχος που είχε τεθεί σχετικά με την αναφορά και διερεύνηση των παρ' ολίγον συμβάντων, που αποτελεί σημαντικό προδραστικό δείκτη στις επιδόσεις Υ&Α σε όλες τις εγκαταστάσεις του Ομίλου.

Στο πλαίσιο εμπέδωσης κοινής Κουλτούρας Ασφάλειας σε όλες τις εγκαταστάσεις του Ομίλου, συνεχίστηκε η βασική εκπαίδευση σε θέματα Υ&Α (που περιλαμβάνει θέματα πυρασφάλειας, πρώτων βοηθειών, τεχνικές διάσωσης, βασικές διαδικασίες ασφάλειας, βέλτιστες πρακτικές, κλπ.). Η εκπαίδευση επεκτείνεται σε προσωπικό εξωτερικών συνεργατών, επισκέπτες, οδηγούς βυτιοφόρων και ιδιοκτήτες πρατηρίων, σε διαπιστευμένα εκπαιδευτικά κέντρα (ΚΕΚ).

Τέλος και το 2021, διεξήχθησαν επιθεωρήσεις / επισκέψεις ασφαλείας (εξίσου σημαντικός προδραστικός δείκτης Υγείας και Ασφάλειας) στο πλαίσιο όλων των δραστηριοτήτων, ξεπερνώντας τους στόχους (ποσοστά άνω του 100%) που είχαν τεθεί στην αρχή του έτους.

¹⁹ Process Safety Event Rate: Αριθμός συμβάντων ασφάλειας διεργασιών/1 εκατομμύριο ανθρωποώρες

Περιβάλλον και Κλιματική Αλλαγή

Ο Όμιλος ΕΛΛΗΝΙΚΑ ΠΕΤΡΕΛΑΙΑ ως παραγωγός ενεργειακών προϊόντων αλλά και σημαντικός καταναλωτής, αντιμετωπίζει σημαντικές προκλήσεις στον τομέα της ενέργειας και της κλιματικής αλλαγής. Ειδικά όσον αφορά το φαινόμενο της Κλιματικής Αλλαγής, αυτό επηρεάζει την επιχειρηματική του δραστηριότητα, δημιουργώντας σημαντικές προκλήσεις αλλά και ευκαιρίες. Οι πιθανοί κίνδυνοι και ευκαιρίες για τις επιχειρησιακές δραστηριότητες του Ομίλου, περιλαμβάνουν ενδεικτικά τη διαχείριση κόστους συμμετοχής στο Ευρωπαϊκό Σύστημα Εμπορίας Δικαιωμάτων Εκπομπών – EU ETS και των νομοθετικών αλλαγών, αλλά και ευκαιρίες όπως την επιτάχυνση των έργων ενεργειακής αποδοτικότητας, τις μελέτες σκοπιμότητας επενδύσεων-ενεργειών με έμφαση στις ΑΠΕ και την αύξηση του χαρτοφυλακίου έργων και επενδύσεων στο πλαίσιο ενεργειακής μετάβασης προς την κλιματική ουδετερότητα.

Πρώτο βήμα για τον αποτελεσματικό σχεδιασμό των δράσεων/στρατηγικής του Ομίλου αποτελεί η αποτύπωση και η διαχείριση των κινδύνων αλλά και των ευκαιριών που υπάρχουν, τόσο από την πλευρά της αντιμετώπισης (mitigation) του φαινομένου της κλιματικής αλλαγής όσο και από πλευράς της στρατηγικής προσαρμογής (adaptation) στις επιπτώσεις της κλιματικής αλλαγής. Το αυξημένο κόστος για καύσιμα και πρώτες ύλες, η μειωμένη ζήτηση ενεργόβωρων προϊόντων καθώς και τα πρόσθετα μέτρα για τον έλεγχο και περιορισμό των εκπομπών Αερίων του Θερμοκηπίου (ΑτΘ) αποτελούν κρίσιμα θέματα που εξετάζονται και αναλύονται μέσα από διαφορετικούς πυλώνες όπως π.χ. την υφιστάμενη και την επικείμενη νομοθεσία, τις νέες τεχνολογίες αλλά και τις αγορές στις οποίες δραστηριοποιείται ο Όμιλος. Παράλληλα αναλύονται και οι διεθνείς προβλέψεις για την ενεργειακή αγορά και την κλιματική αλλαγή, ούτως ώστε να αξιολογείται συστηματικά η μακροπρόθεσμη στρατηγική του Ομίλου.

Συγκεκριμένα, μέσω της υλοποίησης της στρατηγικής του για βιώσιμη ανάπτυξη ο Όμιλος επιδιώκει την επίτευξη βραχυπρόθεσμων και μακροπρόθεσμων στόχων βελτίωσης των ενεργειακών επιδόσεων και μείωσης των εκπομπών αερίων του θερμοκηπίου, σε συμφωνία και με τους σχετικούς διεθνείς Στόχους Βιώσιμης Ανάπτυξης του ΟΗΕ για Καθαρή Ενέργεια (SDG 7) και για το Κλίμα (SDG 13). Ενδεικτικά αναφέρεται πως ο Όμιλος έχει δεσμευτεί να μειώσει τις εκπομπές αερίων του θερμοκηπίου κατά 50% ως το 2030. Η μείωση αυτή θα επιτευχθεί μέσω βελτίωσης της ενεργειακής αποδοτικότητας στις διεργασίες των διυλιστηρίων, υιοθέτηση νέων τεχνολογιών (δέσμευση άνθρακα CCS, πράσινο υδρογόνο), καθώς και μέσω της ανάπτυξης σημαντικού χαρτοφυλακίου ΑΠΕ με στόχο εγκατεστημένη ισχύ >1GW έως το 2026 και 2GW έως το 2030. Ειδικότερα για τη διαχείριση ενέργειας, εντός του 2021, στα διυλιστήρια του ομίλου αναπτύχθηκε και πιστοποιήθηκε επιτυχώς Σύστημα Διαχείρισης Ενέργειας σύμφωνα με το πρότυπο ISO 50001:2018. Σημειώνεται ότι το 2021 συνεχίστηκε απρόσκοπτα και ολοκληρώθηκε η κατασκευή φωτοβολταϊκού έργου στην Κοζάνη συνολικής ισχύος 204MW, το οποίο είναι ένα από τα μεγαλύτερα στην Ευρώπη, ενώ ολοκληρώθηκε η εξαγορά αιολικών πάρκων στη Νότια Εύβοια ισχύος 38MW και 2 φωτοβολταϊκών πάρκων συνολικής ισχύος 16MW στη Βοιωτία (όλα σε λειτουργία).

Ως προς τις ποσοτικές επιδόσεις του Ομίλου το 2021, η συνολική σωρευτική αποφυγή εκπομπών CO₂ από ΑΠΕ έφτασε περίπου τους 200.000 τόνους CO₂ ενώ επενδύθηκαν πάνω

από €260 εκατ. σε έργα μείωσης του περιβαλλοντικού αποτυπώματος του Ομίλου, όπως έργα ΑΠΕ, εξοικονόμησης ενέργειας και μείωσης αέριων εκπομπών στα διυλιστήρια, πέραν των έργων αναβάθμισης – εκσυγχρονισμού εξοπλισμού/μονάδων.

Εκτός των πρωτοβουλιών περιορισμού του εκπομπών CO₂, βρίσκεται σε εξέλιξη μελέτη για τις δράσεις-έργα που απαιτούνται για την προσαρμογή των εγκαταστάσεων του Ομίλου στις επιπτώσεις της κλιματικής αλλαγής.

Για το 2021, οι άμεσες χρηματοοικονομικές επιπτώσεις για την ΕΛΛΗΝΙΚΑ ΠΕΤΡΕΛΑΙΑ, σχετίστηκαν κυρίως με το κόστος κάλυψης του ελλείμματος δικαιωμάτων εκπομπών, καθώς και τα τρία διυλιστήρια του Ομίλου στην Ελλάδα συμμετέχουν στο Ευρωπαϊκό Σύστημα Εμπορίας Δικαιωμάτων Εκπομπών Αερίων του Θερμοκηπίου (EU-ETS). Στο πλαίσιο της 4^{ης} φάσης (2021-2030) εμπορίας δικαιωμάτων εκπομπών CO₂, το κόστος συμμόρφωσης έχει αυξηθεί σημαντικά, παρόλα τα έργα εξοικονόμησης ενέργειας, λόγω της μειούμενης κατανομής δικαιωμάτων από χρόνο σε χρόνο, αλλά και τη σημαντική αύξηση της τιμής των δικαιωμάτων τα τελευταία τέσσερα χρόνια (περίπου 10πλασιασμό της τιμής). Οι εκτιμώμενες εκπομπές CO₂ των τριών διυλιστηρίων (scope 1) για το έτος 2021 (εν αναμονή οριστικοποίησης μετά την επαλήθευση τους από πιστοποιημένο φορέα) ανέρχονται σε 3,7 εκατ. τόνους.

Μετά τις εξελίξεις σε Ευρωπαϊκό Επίπεδο σχετικά με τον στόχο μείωσης των εκπομπών αερίων του θερμοκηπίου κατά 55% έως το 2030 (στο πλαίσιο της συμφωνίας - Green Deal), καθώς και τα ήδη εφαρμοζόμενα μέτρα αναδιάρθρωσης του EU-ETS για την περίοδο 2021-2030 και τη σχεδιαζόμενη νέα αναθεώρηση του EU ETS, καταγράφηκε σημαντική αύξηση της τιμής των δικαιωμάτων (€/tn) μέσα στο 2021 και κυμάνθηκε κατά μέσο όρο στα €55/tn, ενώ στις αρχές του 2022 πλησίασε τα 100€/tn, η οποία επηρεάζει το κόστος συμμόρφωσης, τόσο άμεσα όσο και έμμεσα μέσω της κατανάλωσης ηλεκτρικής ενέργειας που επίσης επιβαρύνεται από αντίστοιχο κόστος.

Στο πλαίσιο της μείωσης του ευρύτερου περιβαλλοντικού αποτυπώματος του, ο Όμιλος στοχεύει τόσο στη μείωση των αέριων εκπομπών όσο και των παραγόμενων αποβλήτων μέσω συγκεκριμένων δράσεων, όπως η μεγιστοποίηση της χρήσης αέριων καυσίμων, η χρήση καυσίμων υψηλότερων περιβαλλοντικών προδιαγραφών και η εφαρμογή προηγμένων τεχνολογιών στην παραγωγική διεργασία. Για το 2021, συνεχίστηκαν οι δράσεις βελτίωσης του περιβαλλοντικού αποτυπώματος στο πλαίσιο και της συμμόρφωσης με τα νέα επίπεδα εκπομπών που συνδέονται με τις Βέλτιστες Διαθέσιμες Τεχνικές (BDT) οι οποίες έχουν ενσωματωθεί στις νέες αποφάσεις έγκρισης των περιβαλλοντικών όρων λειτουργίας των διυλιστηρίων Ασπροπύργου και Ελευσίνας καθώς και της Θεσσαλονίκης (αναμένεται η έκδοσή τους το 2022). Σημειώνεται ότι στο διυλιστήριο Ασπροπύργου, το 2021 ολοκληρώθηκε κατά τον μεγαλύτερο βαθμό η εγκατάσταση νέου ηλεκτροστατικού φίλτρου σωματιδίων (ESP), που αναμένεται να τεθεί σε λειτουργία στις αρχές του 2022 και να οδηγήσει σε μείωση PMs κατά 50% επί συνόλου εκπομπών σωματιδίων (PMs) του διυλιστηρίου.

Αναφορικά με τη διαχείριση υγρών και στερεών αποβλήτων και σε συμφωνία με τις αρχές της κυκλικής οικονομίας και το Στόχο για Υπεύθυνη Παραγωγή και Κατανάλωση (SDG 12), πρωταρχικό στόχο αποτελεί η μείωση της παραγωγής τους στη πηγή, η μεγιστοποίηση της

ανακύκλωσης και επαναχρησιμοποίηση στην παραγωγική διαδικασία για όσα ρεύματα αποβλήτων είναι αυτό εφικτό και στη συνέχεια, η διαχείρισή τους με τον καλύτερο δυνατό τρόπο για το περιβάλλον και την ανθρώπινη υγεία. Σκοπός είναι η σημαντική μείωση των αποβλήτων που θα οδηγούνται προς τελική διάθεση – ταφή σύμφωνα με τους ευρωπαϊκούς στόχους και πολιτικές.

Ο Όμιλος έχει υιοθετήσει από το 2016 τον Ελληνικό Κώδικα Βιωσιμότητας και συμμετέχει ενεργά στο διάλογο για τη βιώσιμη ανάπτυξη, συνεισφέροντας με δράσεις και επενδύσεις στους 17 στόχους που έχουν τεθεί από το ΟΗΕ με ορίζοντα το 2030. Το 2021, ο Όμιλος διατηρήθηκε για μια ακόμα χρονιά στην ηγετική ομάδα των The Most Sustainable Companies in Greece 2021, που αποτελούν επιχειρήσεις πρότυπα στη διαμόρφωση του Επιχειρηματικού Χάρτη της Βιώσιμης Ανάπτυξης στην Ελλάδα. Επιπροσθέτως, συμμετείχε για τέταρτη χρονιά στην αξιολόγηση της συνολικής διαχείρισης των θεμάτων κλιματικής αλλαγής από τον διεθνή οργανισμό CDP (συνέχεια του Carbon Disclosure Project, το οποίο περιλαμβάνει μεγάλο μέρος των προτάσεων του Task Force for Climate related Financial Disclosures - TCFD) και κατατάχθηκε στο επίπεδο B (Management Level, Taking Coordinated Action on climate issues), μια βαθμίδα υψηλότερα σε σχέση με τα προηγούμενα έτη όπου η βαθμολογία του ήταν B-.

H.4 Ανθρώπινο Δυναμικό

Ο κλάδος στον οποίο δραστηριοποιείται ο Όμιλος, απαιτεί εξειδικευμένες δεξιότητες, εκπαίδευση και εμπειρία. Κατά συνέπεια η δυνατότητα προσέλκυσης και διατήρησης του κατάλληλου ανθρώπινου δυναμικού είναι σημαντικός παράγοντας για την απρόσκοπτη λειτουργία του Ομίλου.

Τυχόν αδυναμία εύρεσης και απασχόλησης ικανού προσωπικού, ειδικά μέσης και ανώτερης διοικητικής βαθμίδας και υψηλής εξειδίκευσης θα μπορούσε να επηρεάσει αρνητικά τη λειτουργία και την οικονομική κατάσταση του Ομίλου.

Η παροχή ασφαλούς εργασιακού περιβάλλοντος, που επιπλέον παρακινεί τους εργαζόμενους και τους αντιμετωπίζει με σεβασμό, δίνοντας ίσες ευκαιρίες σε όλους, είναι προτεραιότητα του Ομίλου. Οι εταιρικές πολιτικές και πρακτικές του Ομίλου δίνουν προτεραιότητα στην ενδυνάμωση των δεξιοτήτων των εργαζομένων, την εναρμόνιση επαγγελματικού και οικογενειακού βίου και την ανάπτυξη ομαδικότητας και συνεργασίας.

Ο Όμιλος διατηρεί ένα άριστο εργασιακό κλίμα και εφαρμόζει ένα ολοκληρωμένο σύστημα ανάπτυξης και διοίκησης ανθρώπινου δυναμικού με επιχειρησιακές συλλογικές συμβάσεις εργασίας και εσωτερικούς κανονισμούς εργασίας, ανταγωνιστικές αμοιβές, δυνατότητες εξέλιξης και ανάπτυξης, παροχές, βραβεύσεις, αξιολόγηση απόδοσης των εργαζομένων, εσωτερικό εκπαιδευτικό σύστημα, ενθάρρυνση των εργαζομένων για ανάληψη διαφορετικών ρόλων, ανάλογα με τις γνώσεις, την πείρα και τις ικανότητές τους.

Η ενημέρωση και ο ανοιχτός διάλογος αποτελούν τη βάση μιας δημιουργικής σχέσης με τους εργαζόμενους του Ομίλου. Στον Όμιλο υπάρχει η δυνατότητα ανοικτής επικοινωνίας μεταξύ Διοίκησης και στελεχών (open door policy) με στόχο την αύξηση των συνεργασιών, της

αποδοτικότητας και του αμοιβαίου σεβασμού. Οι σχέσεις με τους εργαζόμενους βασίζονται στην αρχή της ίσης μεταχείρισης.

Τόσο η ένταξη όσο και η πορεία κάθε εργαζόμενου εντός Ομίλου, κρίνονται με βάση τα προσόντα, την απόδοση και τις φιλοδοξίες του, χωρίς καμία διάκριση:

- Αξιοκρατικά συστήματα προσέλκυσης και αξιολόγησης εργαζομένων.
- Παροχή ίσων ευκαιριών σε όλους για εμπάθυση στο αντικείμενό τους και συνεχή επαφή με τις εξελίξεις στο χώρο της ενέργειας.
- Δυνατότητες εξέλιξης, χωρίς καμία διάκριση (π.χ. φύλο, ηλικία, καταγωγή, θρησκεία, εθνικότητα κ.λπ.).

Η εσωτερική λειτουργία των επιχειρηματικών μονάδων του Ομίλου γίνεται με βάση συγκεκριμένες αρχές και κανόνες, ώστε να υπάρχει συνέπεια και συνέχεια, βασικά δομικά στοιχεία που εγγυώνται μια επιτυχημένη και αναπτυξιακή πορεία. Στο πλαίσιο αυτό, ο Κώδικας Δεοντολογίας συνοψίζει τις αρχές που διέπουν την εσωτερική λειτουργία των Εταιρειών του Ομίλου και καθορίζουν τον τρόπο λειτουργίας του, ενώ ο Εσωτερικός Κανονισμός Εργασίας καθορίζει τους κανόνες που διέπουν γενικά τις εργασιακές σχέσεις μεταξύ της Εταιρείας και του προσωπικού της.

Όπως αναφέρθηκε, η ασφάλεια των εγκαταστάσεων του Ομίλου είναι από τις πλέον σημαντικές προτεραιότητες. Στον τομέα της διαχείρισης του επαγγελματικού κινδύνου δίνεται έμφαση στην πρόληψη, ώστε να προβλέπονται και να ελέγχονται όλοι οι πιθανοί κίνδυνοι υγείας και ασφάλειας, σύμφωνα με τα κριτήρια της ελληνικής νομοθεσίας (Ν.3850/2010), τους ευρωπαϊκούς και διεθνείς κώδικες και τις καλές πρακτικές. Σε αυτό το πλαίσιο και με στόχο την απόκτηση κοινής κουλτούρας ασφάλειας σε όλες τις βιομηχανικές εγκαταστάσεις του Ομίλου, εφαρμόζεται κοινή διαδικασία βασικής εκπαίδευσης (πυρασφάλεια, τεχνικές διάσωσης, πρώτες βοήθειες κ.λπ.) και σεμινάρια ηγεσίας (από τους διευθυντές έως τους συντονιστές και εργοδηγούς), με σκοπό να ενισχυθεί και εμπεδωθεί το Safety Culture. Η εκπαίδευση επεκτείνεται και σε εργολάβους, πελάτες, οδηγούς βυτιοφόρων, πρατηριούχους, κ.ά.. Οι επισκέπτες ενημερώνονται μέσω εντύπου υλικού για τις οδηγίες ασφάλειας των εγκαταστάσεων.

Επιπλέον, η διασφάλιση της υγείας των εργαζομένων και η εξασφάλιση ενός ασφαλούς περιβάλλοντος εργασίας αποτελούν βασικές αξίες της Εταιρείας και αποκρυσταλλώνονται μέσω της «Διαδικασίας Επίβλεψης Υγείας Εργαζόμενων». Πραγματοποιούνται περιοδικές ιατρικές εξετάσεις των εργαζομένων σε συνδυασμό με τη θέση εργασίας τους, την ηλικιακή ομάδα και το φύλο.

Ο Όμιλος στο πλαίσιο αντιμετώπισης της πανδημίας COVID-19 και λαμβάνοντας υπόψη την εξέλιξή της καθώς και τα μέτρα που λαμβάνει η Πολιτεία, εφάρμοσε σε όλα τα κτίρια και τις εγκαταστάσεις του μία σειρά μέτρων. Απόλυτη προτεραιότητα δόθηκε στην προστασία της υγείας του ανθρώπινου δυναμικού και ταυτόχρονα, στην ασφαλή και απρόσκοπτη συνέχιση της λειτουργίας των βιομηχανικών και τερματικών εγκαταστάσεων που διασφαλίζουν την ασφάλεια εφοδιασμού των κυρίων αγορών του Ομίλου.

Η εκπαίδευση των εργαζομένων συνολικά, αποτελεί μια περιοχή έμφασης, ώστε ο κάθε εργαζόμενος να κατανοήσει τους στρατηγικούς στόχους του Ομίλου, να προσδιορίσει αποτελεσματικότερα το ρόλο του και να εξελίξει τις δεξιότητες του.

Ο Όμιλος παρακολουθεί τη σχετική εργατική νομοθεσία (εθνική, ευρωπαϊκή, ILO), συμπεριλαμβανομένων των αναφορών σχετικά με την εργασία ανηλίκων, τον σεβασμό των ανθρωπίνων δικαιωμάτων και τις συνθήκες εργασίας και είναι σε πλήρη συμφωνία με τις συλλογικές και σχετικές διεθνείς συμβάσεις.

H.5 Κοινωνία

Ο Όμιλος έχει ενσωματώσει στη στρατηγική του τους παγκόσμιους στόχους για τη βιώσιμη ανάπτυξη και ευθυγραμμίζεται με τα διεθνή πρότυπα περί Απολογισμού Βιωσιμότητας, τις 10 Αρχές και τα κριτήρια CoP του Οικουμενικού Συμφώνου του ΟΗΕ, τα GRI Standards του Global Reporting Initiative, συμπεριλαμβανομένου του ειδικού συμπληρώματος δεικτών για τον πετρελαϊκό κλάδο, Oil and Gas Sector Supplement. Η αξιοπιστία των παρεχόμενων πληροφοριών διασφαλίζεται από τρίτο ανεξάρτητο φορέα. Παράλληλα εφαρμόζεται η ανάλυση ουσιαστικότητας των θεμάτων ESG (Environment – Social - Governance) που σχετίζονται με τις δραστηριότητες του Ομίλου, με τη συμμετοχή τόσο εσωτερικών όσο και εξωτερικών ενδιαφερομένων μερών. Τα αποτελέσματα της ανάλυσης ουσιαστικότητας παρουσιάζονται στον Ετήσιο Απολογισμό (<https://www.helpe.gr/media-center/company-publications/annual-report/>) και αναλυτικά στον Απολογισμό Βιώσιμης Ανάπτυξης και Εταιρικής Υπευθυνότητας (<https://www.helpe.gr/corporate-responsibility/sustainability-reports/>).

Ειδικότερα, για τους κοινωνικούς εταίρους που συνδέονται με την ευρύτερη αλλά και τις τοπικές κοινωνίες, η συνεργασία μας είναι διαρκής και υλοποιείται μέσα από συνεχή και ουσιαστικό διάλογο.

Το 2021, ο Όμιλος ΕΛΛΗΝΙΚΑ ΠΕΤΡΕΛΑΙΑ, στο πλαίσιο της Εταιρικής Υπευθυνότητας ανέλαβε την υλοποίηση αντιδιαβρωτικών και αντιπλημμυρικών έργων, λόγω των καταστροφικών πυρκαγιών που σημειώθηκαν το καλοκαίρι του 2021, στα Γεράνεια Όρη, στην περιοχή του Σχίνου και στην Αττική, στην περιοχή της Βαρυμπόμπης. Τα έργα υλοποιήθηκαν με στόχο να θωρακιστούν οι πληγείσες περιοχές από πλημμυρικά φαινόμενα, καθώς και να αποτραπεί η διάβρωση του εδάφους. Η παρέμβαση αποκατάστασης πραγματοποιήθηκε σε μια έκταση μεγαλύτερη από 21 χιλιάδες στρέμματα. Αξίζει να σημειωθεί ότι τα έργα που υλοποιήθηκαν είναι 100% οικολογικά καθώς τα υλικά των κατασκευών προήλθαν αποκλειστικά από τα καμένα δέντρα της περιοχής.

Επιπρόσθετα, Ο Όμιλος ΕΛΛΗΝΙΚΑ ΠΕΤΡΕΛΑΙΑ με συνέχισε με συνέπεια να υποστηρίζει έμπρακτα τη δύναμη και την προστιθέμενη αξία που έχει για την κοινωνία η διαφορετικότητα και η ενσωμάτωση, στηρίζοντας τις προσπάθειες που καταβάλλουν οι άνθρωποι με αναπηρία,

προκειμένου να ανταπεξέλθουν στην καθημερινότητά τους, να ενταχθούν στην κοινωνία, αλλά και να εκπληρώσουν τα όνειρα και τις φιλοδοξίες τους. Στο πλαίσιο αυτό, ανανέωσε και αναβάθμισε τη χορηγία του στην Ελληνική Παραολυμπιακή Επιτροπή σε «Μέγα Χορηγό», ενισχύοντας έμπρακτα την προσπάθεια των Ελλήνων αθλητών να επιτύχουν τους στόχους τους.

Όσον αφορά τις πρωτοβουλίες που αναλαμβάνει ο Όμιλος, είναι γενικότερα συνδεδεμένες με τις ανάγκες της κάθε περιοχής, των επιμέρους κοινωνικών ομάδων, του περιβάλλοντος και της τοπικής οικονομίας και οι οποίες διαμορφώνονται κάθε φορά σε συνεργασία με τα ενδιαφερόμενα μέρη. Για τον προσδιορισμό αυτών των ουσιαστικών θεμάτων διεξάγονται έρευνες κοινής γνώμης, συναντήσεις στοχευμένων ομάδων, δημόσιες συζητήσεις και διαβουλεύσεις. Τα αποτελέσματα αυτών των πρακτικών αξιολογούνται και οι δράσεις επαναπροσδιορίζονται ώστε να λαμβάνονται υπόψη και να ικανοποιούνται οι ανάγκες και οι προσδοκίες των ενδιαφερομένων μερών.

Προς αυτή την κατεύθυνση, ο Όμιλος έχει αναπτύξει ένα εκτεταμένο πρόγραμμα Εταιρικής Υπευθυνότητας. Συγκεκριμένα, η στρατηγική Εταιρικής Υπευθυνότητας του Ομίλου εξυπηρετεί ουσιαστικές ανάγκες, μέσα από την υλοποίηση αποτελεσματικών παρεμβάσεων. Ως υπεύθυνος εταιρικός πολίτης, ο Όμιλος ΕΛΛΗΝΙΚΑ ΠΕΤΡΕΛΑΙΑ στηρίζει σταθερά την κοινωνία, υλοποιώντας προγράμματα με επίκεντρο την νέα γενιά και το περιβάλλον.

Η.6 Ηθική και Διαφάνεια - Κώδικας Δεοντολογίας

Ο Κώδικας Δεοντολογίας συνοψίζει τις αρχές που διέπουν την εσωτερική λειτουργία του Ομίλου στην Ελλάδα και στο εξωτερικό και οι οποίες καθορίζουν τον τρόπο λειτουργίας του για την επίτευξη των επιχειρηματικών του στόχων. Έτσι υπηρετούνται με τον καλύτερο τρόπο τα συμφέροντα των ενδιαφερομένων μερών, ελαχιστοποιώντας επιπλέον κινδύνους αναφορικά με συμμόρφωση αλλά και την καλή φήμη του Ομίλου. Στον κώδικα συνοψίζονται οι αρχές, σύμφωνα με τις οποίες κάθε άτομο που συμμετέχει στην παραγωγική λειτουργία των Εταιρειών τού Ομίλου και όλων των συλλογικών του οργάνων, πρέπει να ενεργεί και να πράττει εντός του πλαισίου των καθηκόντων του, αποτελώντας οδηγό για όλους, είτε εργαζομένων είτε τρίτων που συνεργάζονται με τον Όμιλο ΕΛΛΗΝΙΚΑ ΠΕΤΡΕΛΑΙΑ.

Η διαδικασία αποδοχής και επαναβεβαίωσης της δέσμευσης γίνεται σε τακτά χρονικά διαστήματα από τη Γενική Διεύθυνση Ανθρωπίνου Δυναμικού & Διοικητικών Υπηρεσιών Ομίλου και ο Κώδικας είναι μεταφρασμένος σε όλες τις γλώσσες των χωρών που δραστηριοποιείται ο Όμιλος, καθώς και στα Αγγλικά.

Από την εφαρμογή του Κώδικα Δεοντολογίας το 2011, έχει λάβει χώρα συστηματική εκπαίδευση και επιμόρφωση των στελεχών και των εργαζομένων των εταιρειών του Ομίλου στο περιεχόμενο του Κώδικα και τον τρόπο λειτουργίας του.

Εντός του 2022, προβλέπεται επικαιροποίηση του Κώδικα Δεοντολογίας προκειμένου να εναρμονιστεί με νεότερες νομοθετικές εξελίξεις, όπως η κύρωση της Σύμβασης 190 της

Διεθνούς Οργάνωσης Εργασίας για την εξάλειψη της βίας και παρενόχλησης στον κόσμο της εργασίας καθώς και για την υιοθέτηση σχετικών μέτρων και ρυθμίσεων σχετικά με την προστασία των προσώπων που αναφέρουν παραβάσεις του δικαίου της Ένωσης (Whistleblowing).

Θ. Συναλλαγές με Συνδεδεμένα Μέρη

Στην Ενοποιημένη Κατάσταση Συνολικών Εισοδημάτων συμπεριλαμβάνονται έσοδα, δαπάνες και έξοδα, τα οποία προκύπτουν από τις συναλλαγές μεταξύ του Ομίλου και συνδεδεμένων μερών. Τέτοιες συναλλαγές περιλαμβάνουν κυρίως πωλήσεις και αγορές των αγαθών και υπηρεσιών στο πλαίσιο της συνήθους λειτουργίας του Ομίλου.

Συναλλαγές έχουν πραγματοποιηθεί με τις ακόλουθες συνδεδεμένες εταιρείες:

α) Συνδεδεμένες Εταιρείες και κοινοπραξίες του Ομίλου που ενοποιούνται με τη μέθοδο της καθαρής θέσης:

- Εταιρεία Αγωγού Καυσίμων Αεροδρομίου Αθηνών Α.Ε. (ΕΑΚΑΑ)
- ΔΕΠΑ Εμπορίας Α.Ε. (πρώην Δημόσια Επιχείρηση Αερίου Α.Ε. – ΔΕΠΑ Α.Ε.)
- ΔΕΠΑ Υποδομών Α.Ε.
- ΔΕΠΑ Διεθνών Έργων Α.Ε.
- Elpedison B.V.
- Spata Aviation Fuel Company S.A. (SAFCO)
- ΕΛΠΕ Θράκη Α.Ε. (Εκκαθαρίστηκε τον Απρίλιο 2020)
- D.M.E.P HOLDCO
- V LPG Plant Ltd

(ποσά σε χιλ. ευρώ)

	Έτος που έληξε	
	31 Δεκεμβρίου 2021	31 Δεκεμβρίου 2020
Χρεώσεις σε συνδεδεμένες επιχειρήσεις (πωλήσεις)		
Συνδεδεμένες εταιρείες	124.683	985.957
Κοινοπραξίες	63.187	1.151
Σύνολο	187.870	987.108
Χρεώσεις από συνδεδεμένες επιχειρήσεις (κόστος πωληθέντων)		
Συνδεδεμένες εταιρείες	559.802	751.131
Κοινοπραξίες	129.888	49.843
Σύνολο	689.690	800.974
	31 Δεκεμβρίου 2021	31 Δεκεμβρίου 2020
Υπόλοιπο σε συνδεδεμένες επιχειρήσεις (Προμηθευτές και λοιπές υποχρεώσεις)		
Συνδεδεμένες εταιρείες	15.768	8.146
Κοινοπραξίες	134	17.584
Σύνολο	15.902	25.730
Υπόλοιπο από συνδεδεμένες επιχειρήσεις (Πελάτες και λοιπές απαιτήσεις)		
Συνδεδεμένες εταιρείες	9.609	52.313
Κοινοπραξίες	48.349	614
Σύνολο	57.958	52.927

Η μητρική εταιρεία έχει εκδώσει επιστολές διαβεβαιώσεων και εγγυητικές επιστολές προς τρίτους και τράπεζες για δάνεια που αυτές έχουν χορηγήσει στην Eipredison B.V, το ανεξόφλητο υπόλοιπο των οποίων την 31 Δεκεμβρίου 2021 ανερχόταν στο ισόποσο των €106 εκατ. (31 Δεκεμβρίου 2020: €111 εκατ.).

β) Συνδεδεμένα μέρη που τελούν υπό κοινό έλεγχο με τον Όμιλο λόγω της κοινής συμμετοχής του Ελληνικού Δημοσίου:

- Δημόσια Επιχείρηση Ηλεκτρισμού Α.Ε. (ΔΕΗ)
- Ελληνικές Ένοπλες Δυνάμεις
- Οδικές Συγκοινωνίες Α.Ε. (ΟΣΥ)
- Λιγνιτική Μεγαλόπολης Α.Ε.
- Λιγνιτική Μελίτης Α.Ε.
- Διαχειριστής Ελληνικού Δικτύου Διανομής Ηλεκτρικής Ενέργειας Α.Ε. (ΔΕΔΔΗΕ)
- Διαχειριστής Εθνικού Συστήματος Φυσικού Αερίου Α.Ε. (ΔΕΣΦΑ)

Για τη χρήση που έληξε στις 31 Δεκεμβρίου 2021, οι συναλλαγές και τα υπόλοιπα του Ομίλου με τα παραπάνω μέρη ήταν τα εξής:

- Πωλήσεις του Ομίλου €231 εκατ. (31 Δεκεμβρίου 2020: €220 εκατ.)
- Αγορές του Ομίλου €35 εκατ. (31 Δεκεμβρίου 2020: €49 εκατ.)
- Απαιτήσεις €37 εκατ. (31 Δεκεμβρίου 2020: €38 εκατ.)
- Δεν υπήρχαν Υποχρεώσεις κατά την περίοδο που έληξε 31 Δεκεμβρίου 2021 (31 Δεκεμβρίου 2020: €16 εκατ.).

γ) Ο Όμιλος διοικείται από τα μέλη του Διοικητικού Συμβουλίου (Εκτελεστικά και Μη Εκτελεστικά Μέλη) της ΕΛΛΗΝΙΚΑ ΠΕΤΡΕΛΑΙΑ Συμμετοχών ΑΕ και από τους Γενικούς Διευθυντές. Οι αμοιβές που καταβλήθηκαν ή έχουν λογισθεί προς τους ανωτέρω αναλύονται ως εξής:

(ποσά σε χιλ. ευρώ)

	Έτος που έληξε	
	31 Δεκεμβρίου 2021	31 Δεκεμβρίου 2020
Αμοιβές	5.633	4.667
Παροχές λόγω εξόδου από την υπηρεσία	185	149
Σύνολο	5.818	4.816

δ) Ο Όμιλος συμμετέχει στις ακόλουθες από κοινού ελεγχόμενες δραστηριότητες με τρίτους σχετικές με την έρευνα και παραγωγή υδρογονανθράκων στην Ελλάδα:

- Energean International E&P S.p.A. (Ελλάδα, Πατραϊκός Κόλπος)
- Calfrac well services Ltd (Ελλάδα, Θρακικό πέλαγος)
- Energean Hellas Ltd (Ελλάδα, Μπλοκ 2)
- TotalEnergies E&P Greece B.V., Exxon Mobil Exploration and Production Greece (Crete) B.V. (Ελλάδα, Μπλοκ Δυτικά της Κρήτης).
- TotalEnergies E&P Greece B.V., Exxon Mobil Exploration and Production Greece (Crete) B.V. (Ελλάδα, Μπλοκ Νοτιοδυτικά της Κρήτης).
- Repsol Greece Ionian S.L. SUC (Ελλάδα, Μπλοκ Ιόνιο).

Ο Όμιλος έχει 50% συμμετοχή ως Διαχειριστής, μέσω της θυγατρικής εταιρείας ΕΛΠΕ ΠΑΤΡΑΙΚΟΣ στο επιχειρηματικό σχήμα την Energean International E&P S.p.A. (50%) για τη θαλάσσια περιοχή του Πατραϊκού Κόλπου (δυτικά). Τον Νοέμβριο 2021, ο Ανάδοχος γνωστοποίησε στον Εκμισθωτή την παραίτηση του από τα δικαιώματα έρευνας λόγω ανυπαίτιας αδυναμίας του για την εκτέλεση του έργου.

Τον Δεκέμβριο 2021 υπεγράφη η Συμφωνία Αποχώρησης με την εταιρεία “Repsol Greece Ionian S.L.” σύμφωνα με την οποία η ισπανική εταιρεία μεταβιβάζει το 50% των δικαιωμάτων και υποχρεώσεων της Σύμβασης Μίσθωσης της περιοχής του Ιονίου καθώς και τη διαχείριση στην εταιρεία ΕΛΠΕ ΙΟΝΙΟ. Έπειτα από την έγκριση του Υπουργείου Περιβάλλοντος και Ενέργειας στις 31 Δεκεμβρίου 2021 για την μεταβίβαση του 50% των δικαιωμάτων και υποχρεώσεων και την έγκριση από την Ελληνική Διαχειριστική Εταιρεία Υδρογονανθράκων (ΕΔΕΥ) για τη μεταβολή Εντολοδόχου στις 31 Δεκεμβρίου 2021, η ΕΛΠΕ ΙΟΝΙΟ, με ισχύ από 10 Ιανουαρίου 2022, έγινε ο Εκμισθωτής με 100% συμμετοχή στο Μπλοκ.

I. Πληροφορίες για τα Χρηματοοικονομικά Μέσα

Η φύση των δραστηριοτήτων του Ομίλου δημιουργεί έκθεση σε σημαντικούς κινδύνους που προέρχονται κυρίως από το ευμετάβλητο και δύσκολα προβλέψιμο διεθνές περιβάλλον διύλισης καθώς και την διαρκώς αυξανόμενη αστάθεια που παρουσιάζουν οι διεθνείς χρηματαγορές.

Στο πλαίσιο της διαχείρισης κινδύνων, όπως περιγράφεται με λεπτομέρεια στις δημοσιευμένες οικονομικές καταστάσεις, ο Όμιλος προβαίνει όπου είναι δυνατόν και εξυπηρετεί τα συμφέροντά του σε συναλλαγές αντιστάθμισης κινδύνου χρησιμοποιώντας χρηματοοικονομικά παράγωγα. Το είδος των συναλλαγών αυτών διαχωρίζεται σε δύο βασικές κατηγορίες:

Βραχυπρόθεσμες Συναλλαγές

Η πρώτη κατηγορία αφορά βραχυπρόθεσμες κινήσεις διαχείρισης και αντιστάθμισης κινδύνου που επηρεάζουν την κερδοφορία κυρίως των επομένων 6-12 μηνών, τα αποτελέσματα των οποίων αποτιμώνται κάθε τρίμηνο και συμπεριλαμβάνονται στα έσοδα ή έξοδα της περιόδου.

Μακροπρόθεσμες Συναλλαγές

Η δεύτερη κατηγορία αφορά πιο μακροπρόθεσμες συναλλαγές οι οποίες καλύπτουν στρατηγικής σημασίας θέματα όπως επενδύσεις.

ΙΑ. Σημαντικά Γεγονότα που Συνέβησαν από τη Λήξη της Χρήσης μέχρι την Ημερομηνία Υποβολής της Παρούσας Έκθεσης

Στο πλαίσιο του εταιρικού μετασχηματισμού του Ομίλου ΕΛΛΗΝΙΚΑ ΠΕΤΡΕΛΑΙΑ και σε συνέχεια των αποφάσεων της της Έκτακτης Γενικής Συνέλευσης των Μετόχων της 10.12.2021, στις 3 Ιανουαρίου 2022, εγκρίθηκε -δυνάμει της υπ' αριθ. 142903/03.01.2022 απόφασης του Υπουργείου Ανάπτυξης και Επενδύσεων και καταχωρήθηκε στο Γενικό Εμπορικό Μητρώο (Γ.Ε.ΜΗ.) στις 03.01.2022 με Κωδικό Αριθμό Καταχώρησης 2767913- η διάσπαση της ΕΛΛΗΝΙΚΑ ΠΕΤΡΕΛΑΙΑ Α.Ε., με απόσχιση του κλάδου διύλισης, εφοδιασμού και πωλήσεων πετρελαιοειδών και πετροχημικών με σύσταση νέας ανώνυμης εταιρείας, κατ' εφαρμογή των διατάξεων των άρθρων 57 και 59-74 του ν. 4601/2019 και του Ν. 4548/2018.

Σαν αποτέλεσμα των παραπάνω, συστάθηκε νέα ανώνυμη εταιρεία, με την επωνυμία «ΕΛΛΗΝΙΚΑ ΠΕΤΡΕΛΑΙΑ ΜΟΝΟΠΡΟΣΩΠΗ ΑΝΩΝΥΜΗ ΕΤΑΙΡΕΙΑ ΔΙΥΛΙΣΗΣ ΕΦΟΔΙΑΣΜΟΥ ΚΑΙ ΠΩΛΗΣΕΩΝ ΠΕΤΡΕΛΑΙΟΕΙΔΩΝ ΚΑΙ ΠΕΤΡΟΧΗΜΙΚΩΝ», με διακριτικό τίτλο «ΕΛΛΗΝΙΚΑ ΠΕΤΡΕΛΑΙΑ Δ.Ε.Π.Π. Α.Ε.» και εγκρίθηκε το καταστατικό της.

Η ΕΛΛΗΝΙΚΑ ΠΕΤΡΕΛΑΙΑ Α.Ε. κατέστη μοναδική μέτοχος της Επωφελούμενης «ΕΛΛΗΝΙΚΑ ΠΕΤΡΕΛΑΙΑ Δ.Ε.Π.Π. Α.Ε.», λαμβάνοντας το σύνολο των μετοχών της, ήτοι 130.100.000 κοινές ονομαστικές μετοχές, ονομαστικής αξίας €10 εκάστη.

Τέλος, τροποποιήθηκαν τα άρθρα 1 (επωνυμία), 4 (σκοπός) και η παράγραφος 4 του άρθρου 19 (Διοικητικό Συμβούλιο) του καταστατικού της Διασπώμενης, σύμφωνα με την από 10.12.2021 απόφαση της Έκτακτης Γενικής Συνέλευσης των μετόχων της. Η νέα επωνυμία της ΕΛΛΗΝΙΚΑ ΠΕΤΡΕΛΑΙΑ Α.Ε. είναι «ΕΛΛΗΝΙΚΑ ΠΕΤΡΕΛΑΙΑ ΑΝΩΝΥΜΗ ΕΤΑΙΡΕΙΑ ΣΥΜΜΕΤΟΧΩΝ» και ο διακριτικός της τίτλος: «ΕΛΛΗΝΙΚΑ ΠΕΤΡΕΛΑΙΑ ΣΥΜΜΕΤΟΧΩΝ Α.Ε.», ενώ οι μετοχές της παραμένουν εισηγμένες στην Κύρια Αγορά του Χρηματιστηρίου Αθηνών.

Τα πρόσφατα γεωπολιτικά γεγονότα στην Ουκρανία, οι στρατιωτικές ενέργειες από τη Ρωσία και η ενδεχόμενη απάντηση των ευρωπαϊκών χωρών και των Ηνωμένων Πολιτειών με τη μορφή οικονομικών κυρώσεων, θα μπορούσαν να επηρεάσουν τις παγκόσμιες αγορές ενέργειας και τις οικονομικές εξελίξεις γενικότερα και ειδικά για τον Όμιλο. Αν και ο Όμιλος προμηθεύεται αργό πετρέλαιο από τη Ρωσία, η τροφοδοσία των διυλιστηρίων του Ομίλου μπορεί να αντικατασταθεί με άλλους τύπους αργού πετρελαίου, εάν απαιτηθεί, χωρίς να επηρεαστεί η λειτουργία των διυλιστηρίων. Επιπλέον, τους τελευταίους μήνες και μετά την αύξηση των τιμών του φυσικού αερίου, τα διυλιστήρια του Ομίλου έχουν ελαχιστοποιήσει το φυσικό αέριο ως πρώτη ύλη, αντικαθιστώντας το με προϊόντα πετρελαίου σε σημαντικό βαθμό. Ο Όμιλος παρακολουθεί τις εξελίξεις στην Ουκρανία και σχεδιάζει τις ανάλογες ενέργειες.

Ο Όμιλος θεωρεί αυτά τα γεγονότα ως μη διορθωτικά μετά την περίοδο αναφοράς και η πιθανή επίδραση τους δεν μπορεί να εκτιμηθεί αυτή τη στιγμή.

ΙΒ. Επεξηγηματική Έκθεση του Διοικητικού Συμβουλίου επί των πληροφοριών της παρ.7 άρθρου 4 Ν.3556/2007 (σύμφωνα με την παρ.8 του άρθρου 4 του Ν.3556/2007)

Το Διοικητικό Συμβούλιο υποβάλλει προς την Τακτική Γενική Συνέλευση των Μετόχων, Επεξηγηματική Έκθεση επί των πληροφοριών της παρ. 7 του άρθρου 4 του Ν.3556/2007 σύμφωνα με τις διατάξεις της παρ. 8 του άρθρου 4 Ν.3556/2007 καθώς και επί των πληροφοριών ως ακολούθως:

α) Περιορισμοί στη μεταβίβαση των μετοχών της Εταιρείας

Με την τροποποίηση του Καταστατικού της Εταιρείας το 2013, η οποία έλαβε χώρα σε εκτέλεση των διατάξεων της Πράξης Νομοθετικού Περιεχομένου (ΠΝΠ) της 07.09.2012, η οποία κυρώθηκε δυνάμει του Ν.4092/08.11.2012 (ΦΕΚ Α' 220) καταργήθηκε το υποχρεωτικό, ελάχιστο ποσοστό συμμετοχής του Ελληνικού Δημοσίου στο κεφάλαιο της (35%) και πλέον δεν υπάρχουν περιορισμοί στη μεταβίβαση των μετοχών της.

β) Σημαντικές άμεσες ή έμμεσες συμμετοχές κατά την έννοια των άρθρων 9 έως 11 του Ν.3556/2007

Οι μέτοχοι (φυσικά ή νομικά πρόσωπα) που κατέχουν, άμεσα ή έμμεσα, ποσοστό μεγαλύτερο από 2% του συνολικού αριθμού των μετοχών της εταιρείας κατά την 31.12.2021 παρατίθενται στον κάτωθι πίνακα:

ΜΕΤΟΧΙΚΗ ΣΥΝΘΕΣΗ (31.12.2021)			
Μέτοχος	Αριθμός Μετοχών	% Συμμετοχής	Δικαιώματα Ψήφου
PanEuropean Oil & Industrial Holdings S.A.	144.002.032	47,12	144.002.032
Ελληνικό Δημόσιο (ΤΑΙΠΕΔ)	108.430.304	35,48	108.430.304
Ευρύ Επενδυτικό Κοινό	53.202.849	17,41	53.202.849
ΣΥΝΟΛΟ ΜΕΤΟΧΩΝ	305.635.185	100	305.635.185

γ) Τίτλοι (περιλαμβανομένων μετοχών) παρέχοντες ειδικά δικαιώματα ελέγχου και περιγραφή αυτών

Δεν υφίστανται τίτλοι (περιλαμβανομένων μετοχών) της Εταιρείας που παρέχουν στους κατόχους τους ειδικά δικαιώματα ελέγχου.

δ) Περιορισμοί στο δικαίωμα ψήφου

Μετά την τροποποίηση του Καταστατικού της Εταιρείας από την Έκτακτη Γενική Συνέλευση της 28^η Μαΐου 2021, το Ελληνικό Δημόσιο έχει δικαίωμα διορισμού τεσσάρων (4) μελών του ΔΣ για λογαριασμό του Ταμείου Αξιοποίησης Ιδιωτικής Περιουσίας του Δημοσίου Α.Ε. («ΤΑΙΠΕΔ»). Εφόσον ασκηθεί το δικαίωμα αυτό, το ΤΑΙΠΕΔ δεν συμμετέχει στην εκλογή των

υπόλοιπων 7 μελών του Δ.Σ. από τη Γενική Συνέλευση των μετόχων της Εταιρείας (άρθρο 20 παρ. 2).

ε) Συμφωνίες μετόχων γνωστές στην Εταιρεία, που συνεπάγονται περιορισμούς στη μεταβίβαση μετοχών ή στην άσκηση δικαιωμάτων ψήφου

Υπάρχει η από 30/5/2003 συμφωνία μετόχων μεταξύ της μετόχου Paneuropean Oil and Industrial Holdings S.A. και του Ελληνικού Δημοσίου (ΤΑΙΠΕΔ), η οποία προβλέπει περιορισμούς στη μεταβίβαση μετοχών από τους συμβαλλομένους σε αυτήν. Η Εταιρεία δεν συμβάλλεται στην εν λόγω συμφωνία μετόχων.

στ) Κανόνες διορισμού και αντικατάστασης μελών ΔΣ και τροποποίησης καταστατικού

Το Καταστατικό της Εταιρείας (άρθρο 20), όπως τροποποιήθηκε τον Μάιο του 2021, στο πλαίσιο των δυνατοτήτων που παρέχονται με τον Ν. 4548/2018, όπως ισχύει, προβλέπει για τον διορισμό και την αντικατάσταση των μελών του ΔΣ τα εξής:

1. Το Ελληνικό Δημόσιο για λογαριασμό του μετόχου ΤΑΙΠΕΔ έχει δικαίωμα να διορίζει τέσσερα (4) από τα ένδεκα (11) μέλη του Δ.Σ. εφόσον διατηρεί άμεσα ή έμμεσα δια του ΤΑΙΠΕΔ τουλάχιστον το 35% των μετά ψήφου μετοχών της Εταιρείας. Η πρόβλεψη αυτή μπορεί να τροποποιηθεί μετά από απόφαση της Γενικής Συνέλευσης στην οποία παρίστανται ή αντιπροσωπεύονται μέτοχοι που εκπροσωπούν το ήμισυ πλέον μίας, του συνόλου των μετά ψήφου μετοχών της Εταιρείας και με πλειοψηφία του ημίσεως πλέον μίας, του συνόλου των μετά ψήφου μετοχών της Εταιρείας. Σε περίπτωση που η συμμετοχή του Ελληνικού Δημοσίου κατέλθει του 35% των μετά ψήφου μετοχών της Εταιρείας, η πρόβλεψη μπορεί να τροποποιηθεί μετά από απόφαση της Γενικής Συνέλευσης η οποία λαμβάνεται με απλή απαρτία και πλειοψηφία. Η άσκηση του δικαιώματος διορισμού από το Ελληνικό Δημόσιο γίνεται βάσει των προβλέψεων του άρθρου 79 του Ν. 4548/2018 και μετά από ενημέρωση της Εταιρείας αναφορικά με τη διαπίστωση πλήρωσης των κριτηρίων καταλληλότητας των διοριζόμενων μελών σύμφωνα με την πολιτική καταλληλότητας της Εταιρείας.
2. Το ΔΣ μπορεί να εκλέγει μέλη του σε αντικατάσταση μελών που παραιτήθηκαν, απεβίωσαν ή απώλεσαν την ιδιότητα τους με οποιονδήποτε άλλο τρόπο. Η εκλογή αυτή είναι δυνατή υπό την προϋπόθεση ότι τα απομείναντα μέλη του Διοικητικού Συμβουλίου είναι τουλάχιστον τρία (3) και ισχύει για το υπόλοιπο της θητείας του μέλους που αντικαθίσταται. Η απόφαση της εκλογής υποβάλλεται στη δημοσιότητα του άρθρου 13 του Ν. 4548/2018, όπως ισχύει και ανακοινώνεται από το Δ.Σ. στην αμέσως προεχρή Γενική Συνέλευση, η οποία δικαιούται να αντικαταστήσει τον εκλεγέντα, ακόμη και εάν δεν περιέχεται σχετικό θέμα στην ημερήσια διάταξη.
3. Σε περίπτωση παραίτησης, θανάτου ή με οποιονδήποτε άλλο τρόπο απώλειας της ιδιότητας μέλους ή μελών του ΔΣ, τα υπόλοιπα μέλη μπορούν να συνεχίσουν τη διαχείριση και την εκπροσώπηση της Εταιρείας και χωρίς την αντικατάσταση των ελλειπόντων μελών, σύμφωνα με την παράγραφο 2 παραπάνω, με την προϋπόθεση ότι ο αριθμός αυτών υπερβαίνει το ήμισυ των μελών που προϋπήρχαν της επέλευσης του γεγονότος.

4. Σε κάθε περίπτωση τα απομείναντα μέλη του ΔΣ, ανεξάρτητα από τον αριθμό τους, μπορούν να προβούν σε σύγκληση Γενικής Συνέλευσης με αποκλειστικό σκοπό την εκλογή νέου ΔΣ.
5. Η αντικατάσταση ή αναπλήρωση μελών του ΔΣ σύμφωνα με τα παραπάνω γίνεται σε συμμόρφωση με και με την επιφύλαξη εφαρμογής των διατάξεων του ν. 4706/2020 αναφορικά με τη συμμετοχή στο Δ.Σ. ανεξάρτητων μη εκτελεστικών μελών.

Οι κανόνες που προβλέπει το καταστατικό της Εταιρείας για την τροποποίηση των διατάξεων του, εκτός της ειδικής πρόβλεψης της υπό το 1) ανωτέρω παραγράφου, δεν διαφοροποιούνται από τα προβλεπόμενα στο ν. 4548/2018.

ζ) Αρμοδιότητα του ΔΣ ή ορισμένων μελών του για την έκδοση νέων ή για την αγορά ιδίων μετοχών

Υπάρχει η δυνατότητα (άρθρο 6 παρ.2 του Καταστατικού της Εταιρείας) εκχώρησης στο Διοικητικό Συμβούλιο από τη Γενική Συνέλευση της αρμοδιότητας να αυξάνει το μετοχικό κεφάλαιο της Εταιρείας πλην, όμως, τέτοια απόφαση δεν έχει ληφθεί από τη Γενική Συνέλευση των μετόχων.

Για τη χρήση 2021 δεν χορηγήθηκαν δικαιώματα προαίρεσης αγοράς μετοχών και δεν βρίσκεται σε ισχύ κανένα πρόγραμμα διάθεσης μετοχών. Η Εταιρεία μπορεί να θεσπίσει και εφαρμόσει, όπως έχει κάνει και στο παρελθόν, πρόγραμμα μεσοπρόθεσμων και μακροπρόθεσμων στόχων και συνδεδεμένων μεταβλητών αμοιβών με στόχο την ταύτιση των μακροπρόθεσμων προσωπικών επιδιώξεων των στελεχών με τα συμφέροντα της Εταιρείας και των μετόχων της. Τα προγράμματα αυτά, ανάλογα με το είδος τους θα λάβουν όλες τις απαιτούμενες εγκρίσεις.

Δεν έχει ληφθεί απόφαση από τη Γενική Συνέλευση των μετόχων, η οποία να εκχωρεί στο Διοικητικό Συμβούλιο ή σε άλλο πρόσωπο αρμοδιότητα να αποκτούν ίδιες μετοχές μέχρι ποσοστού 10% του καταβεβλημένου μετοχικού κεφαλαίου υπό τους όρους και προϋποθέσεις που η απόφαση αυτή (της Γενικής Συνέλευσης) ορίζει, σύμφωνα με τους ειδικότερους όρους και διαδικασίες του άρθρου 49 του Ν. 4548/2018.

η) Σημαντικές συμφωνίες που τίθενται σε ισχύ, τροποποιούνται ή λήγουν σε περίπτωση αλλαγής ελέγχου κατόπιν δημόσιας πρότασης και τα αποτελέσματα των συμφωνιών αυτών

Δεν υφίστανται συμφωνίες, οι οποίες τίθενται σε ισχύ, τροποποιούνται ή λήγουν σε περίπτωση αλλαγής στον έλεγχο της Εταιρείας κατόπιν δημόσιας πρότασης.

Σημειώνεται ότι στις δανειακές συμβάσεις του Ομίλου υφίστανται προβλέψεις, όπως είθισται σε ανάλογες συμβάσεις, αναφορικά με το δικαίωμα των δανειστριών τραπεζών ή των ομολογιούχων δανειστών να ζητήσουν, υπό προϋποθέσεις, την αποπληρωμή των δανείων / ομολογιών, σε περίπτωση αλλαγής στον έλεγχο της Εταιρείας.

θ) Συμφωνίες με μέλη του Διοικητικού Συμβουλίου ή με το προσωπικό οι οποίες να προβλέπουν την καταβολή αποζημίωσης ειδικά σε περίπτωση παραίτησης ή απόλυσης χωρίς βάσιμο λόγο ή τερματισμού της θητείας ή της απασχόλησής τους εξαιτίας δημόσιας πρότασης.

Δεν υπάρχουν συμφωνίες της Εταιρείας με μέλη του Διοικητικού Συμβουλίου της ή με το προσωπικό της, οι οποίες να προβλέπουν την καταβολή αποζημίωσης ειδικά σε περίπτωση παραίτησης ή απόλυσης χωρίς βάσιμο λόγο ή τερματισμού της θητείας ή της απασχόλησής τους εξαιτίας δημόσιας πρότασης.

Αθήνα, 24 Φεβρουαρίου 2022

Κατ' εξουσιοδότηση του Διοικητικού Συμβουλίου

Ιωάννης Παπαθανασίου

Ανδρέας Σιάμισις

Γεώργιος Αλεξόπουλος

Πρόεδρος ΔΣ

Διευθύνων Σύμβουλος

Γενικός Διευθυντής
Στρατηγικού Σχεδιασμού &
Νέων Δραστηριοτήτων Ομίλου
και Εκτελεστικό Μέλος του ΔΣ

Παράρτημα

Δομή Ομίλου

Εταιρεία	Σχέση	%	Δραστηριότητες
ΕΛΠΕ Συμμετοχών Α.Ε.	Μητρική εταιρεία		
ΕΛΛΗΝΙΚΑ ΚΑΥΣΙΜΑ ΟΡΥΚΤΕΛΑΙΑ ΑΒΕΕ	- HELLENIC PETROLEUM INTERNATIONAL AG	64,41	Εμπορία Πετρ/δών
	- ΕΛΛΗΝΙΚΑ ΠΕΤΡΕΛΑΙΑ Συμμετοχών ΑΕ	35,59	
ΝΤΙΑΕΟΝ Α.Β.Ε.Ε.	Μοναδικός μέτοχος η ΕΛΛΗΝΙΚΑ ΠΕΤΡΕΛΑΙΑ Συμμετοχών ΑΕ	100	Παραγωγή / εμπορία ΒΟΡΡ φιλμ
ΑΣΠΡΟΦΟΣ Α.Ε.	Μοναδικός μέτοχος η ΕΛΛΗΝΙΚΑ ΠΕΤΡΕΛΑΙΑ Συμμετοχών ΑΕ	100	Υπηρεσίες Engineering τομέα ενέργειας
HELPE DIGITAL Α.Ε.	Μοναδικός μέτοχος η ΕΛΛΗΝΙΚΑ ΠΕΤΡΕΛΑΙΑ Συμμετοχών ΑΕ	100	Υπηρεσίες Πληροφορικής
HELLENIC PETROLEUM INTERNATIONAL SA	Μοναδικός μέτοχος η ΕΛΛΗΝΙΚΑ ΠΕΤΡΕΛΑΙΑ Συμμετοχών ΑΕ	100	Holding εταιρία για επενδύσεις Ομίλου στο εξωτερικό
ΠΟΣΕΙΔΩΝ ΝΑΥΤΙΚΗ ΕΤΑΙΡΕΙΑ	Μοναδικός μέτοχος η ΕΛΛΗΝΙΚΑ ΠΕΤΡΕΛΑΙΑ Συμμετοχών ΑΕ	100	Πλοιοκτήτριες Εταιρίες
ΑΠΟΛΛΩΝ ΝΑΥΤΙΚΗ ΕΤΑΙΡΕΙΑ	Μοναδικός μέτοχος η ΕΛΛΗΝΙΚΑ ΠΕΤΡΕΛΑΙΑ Συμμετοχών ΑΕ	100	Πλοιοκτήτριες Εταιρίες
ΕΛ.ΠΕ.Τ ΒΑΛΚΑΝΙΚΗ Α.Ε.	Μοναδικός μέτοχος η ΕΛΛΗΝΙΚΑ ΠΕΤΡΕΛΑΙΑ Συμμετοχών ΑΕ	100	Κατασκευή & λειτουργία αγωγού αργού

ΕΛΠΕ ΑΝΑΝΕΩΣΙΜΕΣ ΠΗΓΕΣ ΕΝΕΡΓΕΙΑΣ Α.Ε.	Μοναδικός μέτοχος η ΕΛΛΗΝΙΚΑ ΠΕΤΡΕΛΑΙΑ Συμμετοχών ΑΕ	100	Παραγωγή, διάθεση, εμπορία ανανεώσιμων πηγών ενέργειας
ΕΛΠΕ – ΛΑΡΚΟ ΕΝΕΡΓΕΙΑΚΗ ΚΟΚΚΙΝΟΥ Α.Ε.	Μέτοχος η ΕΛΠΕ Ανανεώσιμες Πηγές Ενέργειας Α.Ε.	51	Παραγωγή, διάθεση, εμπορία ανανεώσιμων πηγών ενέργειας
ΕΛΠΕ – ΛΑΡΚΟ ΕΝΕΡΓΕΙΑΚΗ ΣΕΡΒΙΩΝ Α.Ε.	Μέτοχος η ΕΛΠΕ Ανανεώσιμες Πηγές Ενέργειας Α.Ε.	51	Παραγωγή, διάθεση, εμπορία ανανεώσιμων πηγών ενέργειας
ΕΝΕΡΓΕΙΑΚΗ ΠΥΛΟΥ ΜΕΘΩΝΗΣ Α.Ε.	Μέτοχος η ΕΛΠΕ Ανανεώσιμες Πηγές Ενέργειας Α.Ε.	100	Παραγωγή, διάθεση, εμπορία ανανεώσιμων πηγών ενέργειας
ΕΛΠΕ ΑΝΑΝΕΩΣΙΜΕΣ ΑΙΟΛΙΚΑ ΠΑΡΚΑ ΕΥΒΟΙΑΣ ΜΟΝΟΠΡΟΣΩΠΗ Α.Ε.	Μέτοχος η ΕΛΠΕ Ανανεώσιμες Πηγές Ενέργειας Α.Ε.	100	Ηolding εταιρία για επενδύσεις Ομίλου στις ανανεώσιμες πηγές ενέργειας στην Εύβοια
ΑΙΟΛΙΚΗ ΕΝΕΡΓΕΙΑΚΗ ΕΥΒΟΙΑΣ Α.Ε.	Μέτοχος η ΕΛΠΕ Ανανεώσιμες Πηγές Ενέργειας Α.Ε.	100	Παραγωγή, διάθεση, εμπορία ανανεώσιμων πηγών ενέργειας
ΑΙΟΛΙΚΗ ΕΝΕΡΓΕΙΑΚΗ ΑΧΛΑΔΟΤΟΠΟΣ Α.Ε.	Μέτοχος η ΕΛΠΕ Ανανεώσιμες Πηγές Ενέργειας Α.Ε.	100	Παραγωγή, διάθεση, εμπορία ανανεώσιμων πηγών ενέργειας
ΑΤΕΝ ΕΝΕΡΓΕΙΑΚΗ Α.Ε.	Μέτοχος η ΕΛΠΕ Ανανεώσιμες Πηγές Ενέργειας Α.Ε.	100	Παραγωγή, διάθεση, εμπορία ανανεώσιμων πηγών ενέργειας
HELLENIC PETROLEUM FINANCE plc	Μοναδικός μέτοχος η ΕΛΛΗΝΙΚΑ ΠΕΤΡΕΛΑΙΑ Συμμετοχών ΑΕ	100	Υπηρεσίες χρηματοδότησης & άλλων

			χρηματοοικονομικών υπηρεσιών
ΕΚΟΤΑ ΚΩ Α.Ε.	Μέτοχος η ΕΚΟ ΑΒΕΕ	49	Ανέγερση, λειτουργία, εκμετάλλευση εγκατ/σεων αποθήκευσης υγρών καυσίμων
ΕΚΟ ΚΑΛΥΨΩ Μονοπρόσωπη Ε.Π.Ε.	Μοναδικός μέτοχος η ΕΚΟ ΑΒΕΕ	100	Ίδρυση & λειτουργία πρατηρίων υγρών καυσίμων & υγραερίων στην Ελλάδα
ΕΚΟ ΔΗΜΗΤΡΑ ΝΑΥΤΙΚΗ ΕΤΑΙΡΕΙΑ	Μοναδικός μέτοχος η ΕΚΟ ΑΒΕΕ	100	Εκμετάλλευση δεξαμενοπλοίου
ΕΚΟ ΑΡΤΕΜΙΣ ΝΑΥΤΙΚΗ ΕΤΑΙΡΕΙΑ	Μοναδικός μέτοχος η ΕΚΟ ΑΒΕΕ	100	Εκμετάλλευση δεξαμενοπλοίου
ΕΚΟ ΑΘΗΝΑ ΝΑΥΤΙΚΗ ΕΤΑΙΡΕΙΑ	Μοναδικός μέτοχος η ΕΚΟ ΑΒΕΕ	100	Εκμετάλλευση δεξαμενοπλοίου
ΕΚΟ ΗΡΑ ΝΑΥΤΙΚΗ ΕΤΑΙΡΕΙΑ	Μοναδικός μέτοχος η ΕΚΟ ΑΒΕΕ	100	Εκμετάλλευση δεξαμενοπλοίου
ΕΚΟ ΑΦΡΟΔΙΤΗ ΝΑΥΤΙΚΗ ΕΤΑΙΡΕΙΑ	Μοναδικός μέτοχος η ΕΚΟ ΑΒΕΕ	100	Εκμετάλλευση δεξαμενοπλοίου
ΕΛΠΕ ΚΥΠΡΟΣ LTD	Μοναδικός μέτοχος η HELLENIC PETROLEUM INTERNATIONAL AG	100	Εμπορία, διανομή & αποθήκευση πετρ/δών στην Κύπρο.
SUPERLUBE LTD	Μοναδικός μέτοχος η ΕΛΠΕ Κύπρος Α.Ε.	100	Παραγωγή και διανομή λιπαντικών
RAM OIL LTD	Μοναδικός μέτοχος η HELLENIC PETROLEUM INTERNATIONAL AG	100	Εμπορία, διανομή & αποθήκευση πετρ/δών στην Κύπρο
HELPE COMPANY HOLDING LTD	Μοναδικός μέτοχος η: HELLENIC PETROLEUM INTERNATIONAL AG	100	Holding εταιρεία για μέρος επενδύσεων Ομίλου στην Κύπρο

EKO LOGISTICS Ltd (πρώην YUGEN)	Μοναδικός μέτοχος η: HELPE COMPANY HOLDING LTD	100	Εμπορία, διανομή & αποθήκευση πετρ/δών στην Κύπρο
BLUE CIRCLE ENGINEERING LTD	Μοναδικός μέτοχος η: HELPE COMPANY HOLDING LTD	100	Διανομή LPG στην Κύπρο
GLOBAL ALBANIA SA	Μοναδικός μέτοχος η: ΕΛΛΗΝΙΚΑ ΠΕΤΡΕΛΑΙΑ Συμμετοχών ΑΕ	99,96	Εισαγωγή & εμπορία πετρ/δών στην Αλβανία
JUGOPETROL AD	Μοναδικός μέτοχος η <hr/> HELLENIC PETROLEUM INTERNATIONAL AG	54,35	Εμπορία, διανομή & αποθήκευση πετρ/δών στο Μαυροβούνιο
HELLENIC PETROLEUM BULGARIA (Holdings) LTD	Μοναδικός μέτοχος η <hr/> HELLENIC PETROLEUM INTERNATIONAL AG	100	Holding εταιρεία για επενδύσεις Ομίλου στο εξωτερικό
HELLENIC PETROLEUM SERBIA (Holdings) LTD	Μοναδικός μέτοχος η <hr/> HELLENIC PETROLEUM INTERNATIONAL AG	100	Holding εταιρεία για επενδύσεις Ομίλου στο εξωτερικό
ΕΛ.ΠΕ. ΔΙΕΘΝΗΣ ΣΥΜΒΟΥΛΕΤΙΚΗ Α.Ε.	Μοναδικός μέτοχος η <hr/> HELLENIC PETROLEUM INTERNATIONAL AG	100	Παροχή συμβουλευτικών υπηρεσιών στις εταιρείες Ομίλου στο εξωτερικό
EKO BULGARIA EAD	Μοναδικός μέτοχος η <hr/> HELLENIC PETROLEUM BULGARIA (Holdings) LTD	100	Εμπορία πετρ/δών στη Βουλγαρία
EKO-SERBIA AD	Μοναδικός μέτοχος η <hr/> HELLENIC PETROLEUM SERBIA (Holdings) LTD	100	Εμπορία πετρ/δών στη Σερβία
OKTA CRUDE OIL REFINERY AD	Μέτοχος η <hr/> ΕΛ.ΠΕ.Τ. ΒΑΛΚΑΝΙΚΗ	81,35	Διύλιση αργού, εισαγωγή & εμπορία πετρ/δών στα Σκόπια
ΒΑΡΔΑΞ Α.Ε.	Μέτοχος η <hr/> ΕΛ.ΠΕ.Τ. ΒΑΛΚΑΝΙΚΗ	80	Λειτουργία & εκμετάλλευση του αγωγού μεταφοράς αργού Θεσ/νίκης-Σκόπια (OKTA)
	Μοναδικός μέτοχος η	100	

	-	-	πηγών ενέργειας
ΚΟΖΙΛΙΟ 2	Μοναδικός μέτοχος η	100	Παραγωγή, διάθεση,
	ΕΛΠΕ Ανανεώσιμες Πηγές Ενέργειας Α.Ε.		εμπορία ανανεώσιμων
			πηγών ενέργειας
CHRONUS 2	<u>Μέτοχος</u>		Παραγωγή, διάθεση,
	ΚΟΖΙΛΙΟ 1	99,33	εμπορία ανανεώσιμων
	ΚΟΖΙΛΙΟ 2	0,67	πηγών ενέργειας
-	-		
CHRONUS 3	<u>Μέτοχος</u>		Παραγωγή, διάθεση,
	ΚΟΖΙΛΙΟ 1	99,33	εμπορία ανανεώσιμων
	ΚΟΖΙΛΙΟ 2	0,67	πηγών ενέργειας
CHRONUS 4	<u>Μέτοχος</u>		Παραγωγή, διάθεση,
	ΚΟΖΙΛΙΟ 1	99,33	εμπορία ανανεώσιμων
	ΚΟΖΙΛΙΟ 2	0,67	πηγών ενέργειας
-	-		
CHRONUS 5	<u>Μέτοχος</u>		Παραγωγή, διάθεση,
	ΚΟΖΙΛΙΟ 1	99,33	εμπορία ανανεώσιμων
	ΚΟΖΙΛΙΟ 2	0,67	πηγών ενέργειας
CHRONUS 6	<u>Μέτοχος</u>		Παραγωγή, διάθεση,
	ΚΟΖΙΛΙΟ 1	99,33	εμπορία ανανεώσιμων
	ΚΟΖΙΛΙΟ 2	0,67	πηγών ενέργειας
-	-		
CHRONUS 7	<u>Μέτοχος</u>		Παραγωγή, διάθεση,
	ΚΟΖΙΛΙΟ 1	99,33	εμπορία ανανεώσιμων
	ΚΟΖΙΛΙΟ 2	0,67	πηγών ενέργειας

CHRONUS 8	<u>Μέτοχος</u>		Παραγωγή, διάθεση,
	ΚΟΖΙΛΙΟ 1	99,33	εμπορία ανανεώσιμων
	ΚΟΖΙΛΙΟ 2	0,67	πηγών ενέργειας
-	-		
CHRONUS 9	<u>Μέτοχος</u>		Παραγωγή, διάθεση,
	ΚΟΖΙΛΙΟ 1	99,33	εμπορία ανανεώσιμων
	ΚΟΖΙΛΙΟ 2	0,67	πηγών ενέργειας
CHRONUS 10	<u>Μέτοχος</u>		Παραγωγή, διάθεση,
	ΚΟΖΙΛΙΟ 1	99,33	εμπορία ανανεώσιμων
	ΚΟΖΙΛΙΟ 2	0,67	πηγών ενέργειας
-	-		
CHRONUS 11	<u>Μέτοχος</u>		Παραγωγή, διάθεση,
	ΚΟΖΙΛΙΟ 1	99,33	εμπορία ανανεώσιμων
	ΚΟΖΙΛΙΟ 2	0,67	πηγών ενέργειας
CHRONUS 12	<u>Μέτοχος</u>		Παραγωγή, διάθεση,
	ΚΟΖΙΛΙΟ 1	99,33	εμπορία ανανεώσιμων
	ΚΟΖΙΛΙΟ 2	0,67	πηγών ενέργειας
-	-		
CHRONUS 13	<u>Μέτοχος</u>		Παραγωγή, διάθεση,
	ΚΟΖΙΛΙΟ 1	99,33	εμπορία ανανεώσιμων
	ΚΟΖΙΛΙΟ 2	0,67	πηγών ενέργειας
CHRONUS 14	<u>Μέτοχος</u>		Παραγωγή, διάθεση,
	ΚΟΖΙΛΙΟ 1	99,33	εμπορία ανανεώσιμων
	ΚΟΖΙΛΙΟ 2	0,67	πηγών ενέργειας

CHRONUS 15	<u>Μέτοχος</u>		Παραγωγή, διάθεση,
	ΚΟΖΙΛΙΟ 1	99,33	εμπορία ανανεώσιμων
	ΚΟΖΙΛΙΟ 2	0,67	πηγών ενέργειας
CHRONUS 16	<u>Μέτοχος</u>		Παραγωγή, διάθεση,
	ΚΟΖΙΛΙΟ 1	99,33	εμπορία ανανεώσιμων
	ΚΟΖΙΛΙΟ 2	0,67	πηγών ενέργειας
CHRONUS 17	<u>Μέτοχος</u>		Παραγωγή, διάθεση,
	ΚΟΖΙΛΙΟ 1	99,33	εμπορία ανανεώσιμων
	ΚΟΖΙΛΙΟ 2	0,67	πηγών ενέργειας
CHRONUS 18	<u>Μέτοχος</u>		Παραγωγή, διάθεση,
	ΚΟΖΙΛΙΟ 1	99,33	εμπορία ανανεώσιμων
	ΚΟΖΙΛΙΟ 2	0,67	πηγών ενέργειας
CHRONUS 19	<u>Μέτοχος</u>		Παραγωγή, διάθεση,
	ΚΟΖΙΛΙΟ 1	99,33	εμπορία ανανεώσιμων
	ΚΟΖΙΛΙΟ 2	0,67	πηγών ενέργειας

ΣΥΝΔΕΔΕΜΕΝΕΣ ΕΠΙΧΕΙΡΗΣΕΙΣ ΠΟΥ ΕΝΟΠΟΙΟΥΝΤΑΙ ΜΕ ΤΗΝ ΜΕΘΟΔΟ ΤΗΣ ΚΑΘΑΡΗΣ ΘΕΣΗΣ ΚΑΙ ΛΟΙΠΕΣ ΕΠΕΝΔΥΣΕΙΣ

Εταιρεία	Σχέση	%	Δραστηριότητες
ΔΕΠΑ ΕΜΠΟΡΙΑΣ Α.Ε.	Μέτοχος η ΕΛΛΗΝΙΚΑ ΠΕΤΡΕΛΑΙΑ Συμμετοχών Α.Ε.	35	Εισαγωγή & Χονδρική εμπορία Φυσικού αερίου στην Ελλάδα
ΔΕΠΑ ΥΠΟΔΟΜΩΝ Α.Ε.	Μέτοχος η ΕΛΛΗΝΙΚΑ ΠΕΤΡΕΛΑΙΑ Συμμετοχών Α.Ε.	35	Μεταφορά φυσικού αερίου στην Ελλάδα
ΔΕΠΑ ΔΙΕΘΝΩΝ ΕΡΓΩΝ Α.Ε.	Μέτοχος η ΕΛΛΗΝΙΚΑ ΠΕΤΡΕΛΑΙΑ Συμμετοχών Α.Ε.	35	Διεθνείς υποδομές για διανομή αερίου
ΕΤΑΙΡΕΙΑ ΑΓΩΓΟΥ ΚΑΥΣΙΜΩΝ ΑΕΡΟΔΡΟΜΙΟΥ ΑΘΗΝΩΝ Α.Ε. (ΕΑΚΑΑ ΑΕ)	Μέτοχος η ΕΛΛΗΝΙΚΑ ΠΕΤΡΕΛΑΙΑ Συμμετοχών Α.Ε.	50	Αγωγός Ασπρόπυργος-Σπάτα
ΕΛ.ΠΕ. ΘΡΑΚΗ Α.Ε.	Μέτοχος η ΕΛΛΗΝΙΚΑ ΠΕΤΡΕΛΑΙΑ Συμμετοχών Α.Ε.	25	Αγωγός Μπουργκάζ-Αλεξανδρούπολης
Δ.Μ.Ε.Π. HOLD CO	Μέτοχος η ΗΡΠΙ S.A.	48	Παροχή υπηρεσιών διαχείρισης και αποθήκευσης πετρελαιοειδών
ELPEDISON BV	Μέτοχος η ΕΛΛΗΝΙΚΑ ΠΕΤΡΕΛΑΙΑ Συμμετοχών Α.Ε.	5	Ηλεκτρική Ενέργεια
	Μέτοχος η HELLENIC PETROLEUM INTERNATIONAL AG	45	
SAFCO Α.Ε.	Μέτοχος η ΕΚΟ ΑΒΕΕ	33,3	Εκμετάλλευση ανεφοδιασμού αεροσκαφών
V LPG PLANT Ltd	Μέτοχος η ΕΚΟ LOGISTICS (πρώην YUGEN)	32	Διακίνηση LPG

Βιογραφικά Μελών ΔΣ

ΙΩΑΝΝΗΣ ΠΑΠΑΘΑΝΑΣΙΟΥ

ΠΡΟΕΔΡΟΣ Δ.Σ., ΜΗ ΕΚΤΕΛΕΣΤΙΚΟ ΜΕΛΟΣ Δ.Σ.

Γεννήθηκε στην Αθήνα το 1954. Σπούδασε Ηλεκτρολόγος-Μηχανολόγος Μηχανικός στο Εθνικό Μετσόβιο Πολυτεχνείο (ΕΜΠ) και μέχρι και το 2002 ασχολήθηκε επαγγελματικά με την Εμπορία Τεχνολογικού Εξοπλισμού Κτιρίων, ως Πρόεδρος και Διευθύνων Σύμβουλος της εταιρείας «Ι. Δ. Παπαθανασίου ΑΕ».

Η Κοινοβουλευτική του δραστηριότητα ξεκίνησε το 2000 όταν εξελέγη για πρώτη φορά Βουλευτής Επικρατείας με τη ΝΕΑ ΔΗΜΟΚΡΑΤΙΑ, ενώ επανεξελέγη Βουλευτής στη Β΄ Περιφέρεια Αθηνών τα έτη 2004, 2007, 2009 και τον Μάιο του 2012.

Κατά την Κυβερνητική του θητεία, άσκησε αρχικά τα καθήκοντα του Υφυπουργού Ανάπτυξης με αρμοδιότητα σε θέματα Εμπορίου και Καταναλωτή, από τον Μάρτιο του 2004 έως και τον Σεπτέμβριο του 2007. Το 2005 ανέλαβε επιπροσθέτως και το χαρτοφυλάκιο για τα ζητήματα Έρευνας και Τεχνολογίας του Υπουργείου.

Τη χρονική περίοδο από 19-9-2007 μέχρι 7-1-2009 διετέλεσε Υφυπουργός Οικονομίας και Οικονομικών, αρμόδιος σε θέματα Επενδύσεων και Ανάπτυξης. Τον Ιανουάριο του 2009 ορίστηκε Υπουργός Οικονομίας και Οικονομικών, θέση στην οποία παρέμεινε μέχρι τη διεξαγωγή των εθνικών εκλογών στις 4 Οκτωβρίου του ίδιου έτους.

Ως Πρόεδρος του Διοικητικού Συμβουλίου στην ΕΛΛΗΝΙΚΑ ΠΕΤΡΕΛΑΙΑ είχε θητεύσει και την περίοδο από 27-2-2014 έως 4-5-2015.

Ομιλεί Αγγλικά, Γαλλικά και Γερμανικά και στη μακρά επαγγελματική του σταδιοδρομία κατείχε σημαντικές θέσεις ευθύνης. Διετέλεσε, μεταξύ άλλων, Γενικός Γραμματέας στο Εμπορικό & Βιομηχανικό Επιμελητήριο Αθηνών για μία εξαετία μέχρι το 1993 και ακολούθως αναδείχθηκε στη θέση του Προέδρου ΕΒΕΑ έως το 2000. Υπήρξε, επίσης, Αντιπρόεδρος του Δ.Σ. στη Δημόσια Επιχείρηση Αερίου (ΔΕΠΑ) το 1993, ενώ την περίοδο 1991 -1992 ήταν σύμβουλος του Υπουργού Βιομηχανίας σε θέματα Ενέργειας.

ΑΝΔΡΕΑΣ ΣΙΑΜΙΣΙΗΣ

ΔΙΕΥΘΥΝΩΝ ΣΥΜΒΟΥΛΟΣ, ΕΚΤΕΛΕΣΤΙΚΟ ΜΕΛΟΣ Δ.Σ.

Σπούδασε Οικονομολόγος, με εξειδίκευση στην Οικονομετρία στο Πανεπιστήμιο του Essex Αγγλίας και είναι μέλος (F.C.A.) του Institute of Chartered Accountants in England and Wales (ICAEW).

Ξεκίνησε την καριέρα του το 1989 στην KPMG στο Λονδίνο, με ειδίκευση στον τραπεζικό τομέα και μεγάλους πολυεθνικούς ομίλους. Από το 1993 έως το 2000 εργάστηκε σε Διευθυντικές θέσεις στην Ελλάδα και άλλες Ευρωπαϊκές αγορές στον Όμιλο DIAGEO ενώ το 1998-1999 ανέλαβε, παράλληλα και την ανάπτυξη του κλάδου τροφίμων του Ομίλου (Pillsbury) στη Μέση Ανατολή και τη Βόρεια Αφρική.

Κατά την περίοδο 2000 έως 2002 εργάστηκε σε εισηγμένη εταιρεία υψηλής τεχνολογίας και τηλεπικοινωνιών, συμφερόντων του Ομίλου LEBENTH και το 2003 προσλήφθηκε ως Γενικός Διευθυντής Οικονομικών και Πληροφορικής στην ΠΕΤΡΟΛΑ ΕΛΛΑΣ Α.Ε.Β.Ε..

Το 2005, μετά τη συγχώνευση της ΠΕΤΡΟΛΑ στην ΕΛΛΗΝΙΚΑ ΠΕΤΡΕΛΑΙΑ, ανέλαβε ως Γενικός Διευθυντής Οικονομικών Ομίλου και ορίστηκε μέλος της Εκτελεστικής Επιτροπής του Ομίλου. Από το 2012 είχε την εποπτεία των δραστηριοτήτων εξωτερικού, ενώ διετέλεσε Αναπληρωτής Διευθύνων Σύμβουλος του Ομίλου κατά το χρονικό διάστημα 2014-2015 και 2017-2019 οπότε και ανέλαβε τη θέση του Διευθύνοντος Συμβούλου.

Εκτός από μέλος (FCA) του ICAEW, και του Οικονομικού Επιμελητηρίου της Ελλάδος, συμμετέχει σε διάφορες εξιδικευμένες ομάδες του ICAEW και είναι ιδρυτικό μέλος του Συμβουλίου Εταιρικής Διακυβέρνησης του Ελληνοαμερικανικού Επιμελητηρίου. Από το 2020 είναι εκλεγμένος στο Διοικητικό Συμβούλιο του Συνδέσμου Επιχειρήσεων και Βιομηχανιών (ΣΕΒ) καθώς και του Συμβουλίου για τη Βιώσιμη Ανάπτυξη (ΣΕΒ BIAN).

ΓΕΩΡΓΙΟΣ ΑΛΕΞΟΠΟΥΛΟΣ

ΕΚΤΕΛΕΣΤΙΚΟ ΜΕΛΟΣ Δ.Σ.

Ως Γενικός Διευθυντής Στρατηγικού Σχεδιασμού και Νέων Δραστηριοτήτων του Ομίλου είναι υπεύθυνος για τον στρατηγικό σχεδιασμό, την ανάπτυξη νέων επιχειρηματικών δραστηριοτήτων, τις ανανεώσιμες πηγές ενέργειας, την εκπροσώπηση σε διεθνείς οργανισμούς καθώς και τη διαχείριση των στρατηγικών έργων και συμμετοχών του Ομίλου ΕΛΛΗΝΙΚΑ ΠΕΤΡΕΛΑΙΑ (ΔΕΠΑ/ Elpedison/ ΑΣΠΡΟΦΟΣ) και την έρευνα και παραγωγή υδρογονανθράκων. Συμμετέχει στο ΔΣ του Συνδέσμου Ευρωπαϊκών Διυλιστηρίων (European Petroleum Refiners Association) ως τακτικό ή αναπληρωματικό μέλος από το 2012. Είναι στέλεχος του Ομίλου ΕΛΛΗΝΙΚΑ ΠΕΤΡΕΛΑΙΑ από το 2007.

Κατείχε τη θέση του Διευθυντή Στρατηγικού Σχεδιασμού και Ανάπτυξης σε διεθνή όμιλο επιχειρήσεων (SETE S.A.) με έδρα τη Γενεύη της Ελβετίας από το 1998 μέχρι το 2006, έχοντας παράλληλα την ευθύνη παρακολούθησης του ενεργειακού χαρτοφυλακίου του ομίλου.

Προηγουμένως διατέλεσε στέλεχος, σε διάφορες τεχνικές και επιτελικές θέσεις, των εταιρειών Stone & Webster, Molten Metal Technology, Merck, Dow Corning, Dow Chemical στις Η.Π.Α., μεταξύ 1993 και 1997.

Είναι κάτοχος πτυχίου MBA (1998) από το Harvard Business School και πτυχίων M.Sc. (1993) and B.Sc. (1992) in Chemical Engineering από το Massachusetts Institute of Technology (MIT).

ΙΟΡΔΑΝΗΣ ΑΪΒΑΖΗΣ

ΑΝΕΞΑΡΤΗΤΟ, ΜΗ ΕΚΤΕΛΕΣΤΙΚΟ ΜΕΛΟΣ Δ.Σ.

Είναι πτυχιούχος του Πανεπιστημίου Αθηνών (ΕΚΠΑ), με πτυχίο στις Οικονομικές Επιστήμες (Τμήμα Πολιτικών και Οικονομικών Επιστημών της Νομικής Σχολής). Έκανε μεταπτυχιακές σπουδές στο Πανεπιστήμιο του Lancaster (Αγγλία) στα οικονομικά (Postgraduate Diploma in Economics) και σε Marketing και Finance (M.A.).

Εργάστηκε σε διευθυντικές θέσεις σε ελληνικές και διεθνείς τράπεζες στην Ελλάδα, ενώ διετέλεσε Γενικός Διευθυντής Χρηματοοικονομικών Υπηρεσιών (CFO) και Εκτελεστικός Γενικός Διευθυντής (Chief Operating Officer) της ΟΤΕ Α.Ε.. Μετά την εξαγορά της ΟΤΕ από την Deutsche Telekom (DT) διετέλεσε και μέλος (Εκτελεστικό) του διοικητικού συμβουλίου της ΟΤΕ και του European Management Board της DT. Επίσης, διετέλεσε μέλος διοικητικών συμβουλίων ελληνικών εισηγμένων εταιρειών.

Είναι Πρόεδρος της Επιτροπής Ειδικών Εκκαθαρίσεων της Τραπέζης Ελλάδος και μέλος της Εκτελεστικής Επιτροπής του Ταμείου Χρηματοπιστωτικής Σταθερότητας (ΤΧΣ).

ΘΕΟΔΩΡΟΣ –ΑΧΙΛΛΕΑΣ ΒΑΡΔΑΣ

ΜΗ ΕΚΤΕΛΕΣΤΙΚΟ ΜΕΛΟΣ Δ.Σ.

Ο κ. Θεόδωρος- Αχιλλέας Βάρδας είναι από το 2003 μέλος του Διοικητικού Συμβουλίου της ΕΛΛΗΝΙΚΑ ΠΕΤΡΕΛΑΙΑ. Είναι επίσης Αντιπρόεδρος του Διοικητικού Συμβουλίου της ΕΚΟ ΑΒΕΕ, θυγατρικής εταιρείας εμπορίας του Ομίλου ΕΛΛΗΝΙΚΑ ΠΕΤΡΕΛΑΙΑ.

Γεννήθηκε στην Αθήνα το 1950. Είναι Χημικός Μηχανικός του Ομοσπονδιακού Πολυτεχνείου Ζυρίχης, Ελβετίας, με Διδακτορικό τίτλο σπουδών (PhD) από το τμήμα Systems Engineering της Σχολής Χημικών Μηχανικών του ίδιου Πολυτεχνείου.

Ξεκίνησε τη σταδιοδρομία του το 1979 στον Όμιλο ΛΑΤΣΗ, όπου αρχικά εργάστηκε σε επιτελικές θέσεις ευθύνης και από το 1981 ως Γενικός Διευθυντής Εφοδιασμού & Εμπορίας

Πετρελαιοειδών. Παράλληλα, από το 1988 έως το 2003 διετέλεσε Αναπληρωτής Διευθύνων Σύμβουλος και μέλος του Διοικητικού Συμβουλίου της ΠΕΤΡΟΛΑ ΕΛΛΑΣ Α.Ε.Β.Ε..

Από τον Οκτώβριο του 2003, μετά τη συγχώνευση της ΠΕΤΡΟΛΑ ΕΛΛΑΣ Α.Ε.Β.Ε. με την ΕΛΛΗΝΙΚΑ ΠΕΤΡΕΛΑΙΑ και έως το τέλος του 2016, διετέλεσε Σύμβουλος Διοίκησης της ΕΛΛΗΝΙΚΑ ΠΕΤΡΕΛΑΙΑ.

Έχει επίσης διατελέσει μέλος των Διοικητικών Συμβουλίων των εταιρειών ΠΑΠΑΣΤΡΑΤΟΣ Α.Β.Ε.Ε. (1999 - 2003), ΔΕΠΑ Α.Ε. (2004-2016) και ELPEDISON BV (2008-2016).

Είναι έγγαμος και πατέρας δύο τέκνων.

ΝΙΚΟΣ ΒΡΕΤΤΟΣ

ΑΝΕΞΑΡΤΗΤΟ, ΜΗ ΕΚΤΕΛΕΣΤΙΚΟ ΜΕΛΟΣ Δ.Σ.

Ο Νίκος Βρεττός γεννήθηκε στην Αθήνα το 1962. Είναι Χημικός Μηχανικός του Πολυτεχνείου της Καρλσρούης, με Διδακτορικό τίτλο σπουδών (PhD) στην υπολογιστική φυσική στερεών από το Πανεπιστήμιο του Κυότο -Ιαπωνίας.

Τα έτη 1990-1991 εργάστηκε τον όμιλο Bayer Ιαπωνίας και στην συνέχεια έως το 2014, στην The Boston Consulting Group στο Ντίσελντορφ, τη Νέα Υόρκη, την Αθήνα και το Τόκυο ως Senior Partner και Managing Director, με ειδίκευση σε πλήθος τομέων, μεταξύ των οποίων η ενέργεια, ο χρηματοπιστωτικός τομέας, η ναυτιλία, τα βιομηχανικά αγαθά, υγεία, οι τηλεπικοινωνίες, το εμπόριο και οι αερομεταφορές.

Από το 2013 και έως σήμερα, είναι μέλος του Διοικητικού Συμβουλίου και αρχικός επενδυτής στη γερμανική εταιρεία τεχνολογίας nanoSaar AG και από το 2015 είναι σύμβουλος επιχειρήσεων και εταιριών διαχείρισης οικογενειακής περιουσίας.

Παράλληλα, έχει διατελέσει μέλος του Γενικού Συμβουλίου του Συνδέσμου Επιχειρήσεων και Βιομηχανιών (ΣΕΒ), της Εκτελεστικής Επιτροπής του Ελληνοαμερικανικού Επιμελητηρίου και του Διοικητικού Συμβουλίου της Συνομοσπονδίας Νέων Επιχειρηματιών. Έχει επίσης δημοσιεύσει οικονομικών μελετών, καθώς και αρθρογραφεί επί οικονομικών θεμάτων.

ΑΝΑΣΤΑΣΙΑ (ΝΑΤΑΣΑ) ΜΑΡΤΣΕΚΗ

ΜΗ ΕΚΤΕΛΕΣΤΙΚΟ ΜΕΛΟΣ Δ.Σ.

Η Νατάσα Μαρτσέκη είναι πρώην τραπεζικό στέλεχος με πολυετή εμπειρία στις διεθνείς κεφαλαιαγορές και χρηματιστηριακές αγορές.

Έχει διατελέσει Διευθύντρια Ξένων Θεσμικών Πελατών στην Alpha Finance/Alpha Bank για 19 χρόνια όπου διαχειρίστηκε τους μεγαλύτερους θεσμικούς επενδυτές ξένων κεφαλαίων στην

Ελλάδα και έχει εργαστεί σε ανάλογες χρηματοοικονομικές θέσεις ευθύνης στη Νέα Υόρκη, στο Λονδίνο, στη Ζυρίχη, στη Citibank, στη Lehman Brothers και στη Shell Oil.

Είναι ανεξάρτητο, μη εκτελεστικό μέλος του Διοικητικού Συμβουλίου της FOURLIS TRADE ESTATES ΑΕΕΑΠ.

Παράλληλα το 2014 ίδρυσε την Bright Blue, μια εταιρεία που δραστηριοποιείται στο χώρο του τουρισμού.

Είναι Ιδρυτικό Μέλος και Secretary General στο NED Club of Greece, έναν οργανισμό που προάγει σύγχρονες πρακτικές εταιρικής διακυβέρνησης στις ελληνικές εταιρείες μέσα από την ενεργοποίηση του μηχανισμού των ανεξάρτητων μη εκτελεστικών μελών στα Διοικητικά Συμβούλια. Είναι επίσης μέλος του ESG Working Group της Ευρωπαϊκής ecoDa και έχει συμμετάσχει σε εκπαιδευσεις μελών Διοικητικών Συμβουλίων σε θέματα ESG και Εταιρικής Διακυβέρνησης.

Κατέχει MBA Degree από το Columbia Business School, όπου φοίτησε σαν υπότροφος του Ιδρύματος Fulbright και Πτυχίο στην Διοίκηση των Επιχειρήσεων από το Οικονομικό Πανεπιστήμιο Αθηνών. Είναι απόφοιτος του Λυκείου Αναβρύτων.

Είναι μέλος του Women on Boards UK, του Columbia Business School Women's Circle Club και ενεργή εθελόντρια στο Safe Water Sports.

ΑΛΕΞΑΝΔΡΟΣ ΜΕΤΑΞΑΣ

ΜΗ ΕΚΤΕΛΕΣΤΙΚΟ ΜΕΛΟΣ Δ.Σ.

Γεννήθηκε στην Αθήνα το 1967. Σπούδασε νομικά στη Νομική Σχολή του Εθνικού και Καποδιστριακού Πανεπιστημίου Αθηνών από όπου αποφοίτησε το 1990. Στη συνέχεια, κατά τα έτη 1992 -1993 έκανε μεταπτυχιακές σπουδές και έλαβε μεταπτυχιακό τίτλο LLM από το Πανεπιστήμιο του Southampton, Αγγλίας με αντικείμενο στο εταιρικό δίκαιο (Corporate Law), στο Ευρωπαϊκό Κοινοτικό δίκαιο (European Community Law) και στο δίκαιο πληροφορικής (Information Technology Law), ενώ η μεταπτυχιακή του διατριβή ήταν στο τραπεζικό δίκαιο και ειδικότερα στην κατάρρευση της αγγλικής τράπεζας BCCI το 1991 και στο σχετικό διεθνές τραπεζικό κανονιστικό πλαίσιο.

Από το 1993 είναι δικηγόρος Αθηνών, μέλος του Δικηγορικού Συλλόγου Αθηνών και ειδικεύεται στο εταιρικό και τραπεζικό δίκαιο και σε συμβάσεις εξαγορών και συγχωνεύσεων εταιρειών καθώς και στην επίλυση διαφορών ενώπιον των αρμοδίων δικαστηρίων που άπτονται του παραπάνω αντικειμένου.

Από το έτος 2004 είναι εταίρος στην δικηγορική εταιρεία «Σαραντίτης Εταιρεία Δικηγόρων» και από το 2018 αναπληρωτής διαχειριστής της, ενώ από το 1994 μέχρι το 2004 ήταν συνεργάτης στο δικηγορικό γραφείο «Σαραντίτης & Συνεργάτες».

LORRAINE ΣΚΑΡΑΜΑΓΚΑ

ΑΝΕΞΑΡΤΗΤΟ ΜΗ ΕΚΤΕΛΕΣΤΙΚΟ ΜΕΛΟΣ Δ.Σ.

Η κ. Σκαρμαγκαά γεννήθηκε στη Σκωτία το 1956. Είναι πτυχιούχος του Πανεπιστημίου της Γλασκόβης, με πτυχία MA (Γλώσσα και Φιλολογία) και LLB (Νομικά). Είναι μέλος (F.C.A.) του Institute of Chartered Accountants in England and Wales (ICAEW), καθώς και μέλος (σε αναστολή) του Σώματος Ορκωτών Ελεγκτών Λογιστών (ΣΟΕΛ).

Διαθέτει μακρά εμπειρία στη λογιστική, τα χρηματοοικονομικά και στην ελεγκτική. Εργάστηκε στην Arthur Andersen στο Λονδίνο μεταξύ 1979 και 1985, και την περίοδο 1985-2005 στην Coopers & Lybrand/PwC στην Ελλάδα, στην οποία και έγινε εταίρος (partner) το 1991. Εν συνεχεία, μεταξύ 2005 και 2011 υπήρξε Σύμβουλος/Οικονομική Διευθυντής της ναυτιλιακής εταιρείας, Alpha Tankers & Freighters International Ltd, και, κατά την περίοδο 2007-2020, πρόεδρος των Επιτροπών Ελέγχου των τραπεζών Eurobank Bulgaria (Postbank) and Eurobank Serbia (Beograd).

Σήμερα είναι μέλος του Διοικητικού Συμβουλίου και της Επιτροπής Ελέγχου της Eurobank Private Bank Luxembourg. Επίσης παρέχει συμβουλές σε θέματα διασφάλισης και βελτίωσης ποιότητας στο τμήμα Εσωτερικού Ελέγχου μεγάλης τράπεζας στην Ελλάδα και ενεργεί ως σύμβουλος στον ναυτιλιακό τομέα.

ΠΑΝΑΓΙΩΤΗΣ (ΤΑΚΗΣ) ΤΡΙΔΗΜΑΣ

ΑΝΕΞΑΡΤΗΤΟ ΜΗ ΕΚΤΕΛΕΣΤΙΚΟ ΜΕΛΟΣ Δ.Σ.

Ο κ. Τριδήμας γεννήθηκε στην Αθήνα το 1963. Είναι πτυχιούχος του Πανεπιστημίου Αθηνών, με πτυχίο στις Νομικές Επιστήμες, κάτοχος Μεταπτυχιακού (LL.M.) και Διδακτορικού τίτλου σπουδών από το Πανεπιστήμιο του Κέιμπριτζ με ειδίκευση στην Εναρμόνιση της Ρύθμισης Χρηματοπιστωτικών Μέσων στην Ευρωπαϊκή Κοινότητα.

Είναι δικηγόρος Αθηνών από το 1987 και δικηγόρος (Barrister) Αγγλίας και Ουαλίας από το 2000 και έχει παραστεί ενώπιον του Ευρωπαϊκού Δικαστηρίου, του Γενικού Δικαστηρίου της Ευρωπαϊκής Ένωσης, του Ανωτάτου Δικαστηρίου του Ηνωμένου Βασιλείου, του Ευρωπαϊκού Δικαστηρίου Δικαιωμάτων του Ανθρώπου και επενδυτικών διαιτητικών δικαστηρίων.

Στο παρελθόν κατείχε ακαδημαϊκές θέσεις στα Πανεπιστήμια του Μπέρμιγχαμ, του Σαουθάμπτον, του Κέιμπριτζ και του Λονδίνου (Queen Mary), ενώ έχει εργαστεί και στο Δικαστήριο των Ευρωπαϊκών Κοινοτήτων ως Référendaire. Έχει διδάξει σε σειρά Πανεπιστημίων στην Ευρώπη, τις Η.Π.Α. και τον Καναδά.

Σήμερα είναι Καθηγητής Ευρωπαϊκού Δικαίου και Διευθυντής του Κέντρου Ευρωπαϊκού Δικαίου στη Νομική Σχολή Dickson Poon, στο King's College του Λονδίνου, ενώ παράλληλα

είναι καθηγητής και διακεκριμένος ερευνητής (Nancy A. Patterson Distinguished Faculty Scholar) στη Νομική Σχολή του Pennsylvania State University και επισκέπτης καθηγητής στο College of Europe στην Μπρύζ. Εργάζεται ως δικηγόρος (Barrister) στα Matrix Chambers στο Λονδίνο.

Διαθέτει εμπειρία στις διεθνείς και ευρωπαϊκές υποθέσεις έχοντας υπάρξει σύμβουλος των ευρωπαϊκών θεσμών επί πλήθους νομικών ζητημάτων καθώς και της Κυπριακής Δημοκρατίας κατά τις διαπραγματεύσεις του Brexit, καθώς και της Ελληνικής Προεδρίας της Ευρωπαϊκής Ένωσης μεταξύ 2002-2003 με έμφαση στα ζητήματα της διεύρυνσης της Ευρωπαϊκής Ένωση.

Την περίοδο 2005-2013 διετέλεσε ανεξάρτητο μη εκτελεστικό μέλος του Διοικητικού Συμβουλίου της EFG Eurobank και από τον Φεβρουάριο 2020 είναι μη εκτελεστικό μέλος του Γενικού Συμβουλίου του Ταμείου Χρηματοπιστωτικής Σταθερότητας.

Έχει δημοσιεύσει πλήθος νομικών μελετών και έχει συγγράψει σημαντικά εγχειρίδια Ευρωπαϊκού Δικαίου.

ΑΛΚΙΒΙΑΔΗΣ - ΚΩΝΣΤΑΝΤΙΝΟΣ ΨΑΡΡΑΣ

ΜΗ ΕΚΤΕΛΕΣΤΙΚΟ ΜΕΛΟΣ Δ.Σ.

Γεννήθηκε το 1964 στην Αθήνα. Δικηγόρος, πτυχιούχος της Νομικής Σχολής του Πανεπιστημίου Αθηνών (Πτυχίο Νομικής) και του University of Kent at Canterbury, UK (LL.M - European Competition Law, Intellectual Property, International Business Transactions και Ph.D).

Έχει ιδιαίτερη εξειδίκευση στο δίκαιο των εμπορικών συμβάσεων, το δίκαιο ανταγωνισμού, το δίκαιο ηλεκτρονικών επικοινωνιών, ΜΜΕ, το δίκαιο διανοητικής ιδιοκτησίας και το δίκαιο πληροφορικής.

Από το 2000 μέχρι το 2004, ήταν Συντονιστής του Νομικού Τμήματος της Εθνικής Επιτροπής Τηλεπικοινωνιών και Ταχυδρομείων (ΕΕΤΤ). Το 2005-2006 ήταν μέλος του εννεαμελούς Διοικητικού Συμβουλίου της ΕΕΤΤ. Από το 2004 μέχρι το 2007 ήταν μέλος του Διοικητικού Συμβουλίου του Οργανισμού Πνευματικής Ιδιοκτησίας και από το 2009 μέχρι το 2011 Αντιπρόεδρος του Διοικητικού Συμβουλίου του Οργανισμού Βιομηχανικής Ιδιοκτησίας. Έχει συμμετάσχει σε σημαντικό αριθμό νομοπαρασκευαστικών επιτροπών.

Διδάσκει από το 2003 Δίκαιο Ηλεκτρονικών Επικοινωνιών στο Διατμηματικό Πρόγραμμα Μεταπτυχιακών Σπουδών του Τμήματος Πληροφορικής και Τηλεπικοινωνιών και του Τμήματος Οικονομικών Επιστημών του ΕΚΠΑ «Διοίκηση και Οικονομική των Τηλεπικοινωνιακών Δικτύων και Πληροφοριακών Συστημάτων». Έχει δημοσιεύσεις για θέματα εμπορικού δικαίου σε επιστημονικά περιοδικά και διάφορες δημοσιεύσεις σε ενημερωτικές εκδόσεις του εξωτερικού σχετικά με το δίκαιο του ανταγωνισμού και το εταιρικό δίκαιο.

ΧΡΙΣΤΙΝΑ ΣΤΑΜΠΟΥΛΤΖΗ

ΓΡΑΜΜΑΤΕΑΣ ΔΙΟΙΚΗΤΙΚΟΥ ΣΥΜΒΟΥΛΙΟΥ

Η Χριστίνα Σταμπουλτζή εργάζεται στη Γενική Διεύθυνση Νομικών Υπηρεσιών του Ομίλου ως ειδική νομική σύμβουλος χρηματοοικονομικών θεμάτων από τον Φεβρουάριο του 2015 και τον Απρίλιο της ίδιας χρονιάς ορίστηκε Γραμματέας του ΔΣ της Εταιρείας και άλλων εταιρειών του Ομίλου.

Από τον Νοέμβριο του 2011 έως τον Ιανουάριο του 2015 ήταν νομική σύμβουλος στο Ταμείο Αξιοποίησης Ιδιωτικής Περιουσίας του Δημοσίου (ΤΑΙΠΕΔ) Α.Ε. σε έργα παραχώρησης υποδομών και πώλησης μετοχών του εταιρικού χαρτοφυλακίου του.

Το διάστημα 2002-2011 ήταν νομική σύμβουλος στη Γενική Τράπεζα - Societe Generale Group, σε θέματα επενδυτικής τραπεζικής. Από το 1999 έως το 2002 ήταν σύμβουλος στη Γενική Γραμματεία Ιδιωτικοποιήσεων του Υπουργείου Εθνικής Οικονομίας, ενώ κατά το χρονικό διάστημα 1993- 2002 εργάστηκε σε δικηγορικά γραφεία στο Λονδίνο και την Αθήνα.

Έχει σημαντική εμπειρία στο εταιρικό, εμπορικό και χρηματοοικονομικό δίκαιο (αγοραπωλησίες επιχειρήσεων και εταιρικούς μετασχηματισμούς, χρηματοδότηση έργων και επιχειρήσεων, τιτλοποιήσεις, κεφαλαιαγορά) και σε θέματα ιδιωτικοποιήσεων, ενώ τα τελευταία χρόνια ασχολείται και με θέματα εταιρικής διακυβέρνησης και μεταρρύθμισης πολιτικών.

Συμμετέχει ως μέλος στα διοικητικά συμβούλια της «Hellenic Petroleum Finance plc» και της «Ελληνικά Πετρέλαια Διεθνής Συμβουλευτική Α.Ε.»

Είναι πτυχιούχος της Νομικής Σχολής του Αριστοτελείου Πανεπιστημίου Θεσσαλονίκης με μεταπτυχιακό (LLM) στο Ευρωπαϊκό Δίκαιο από το Πανεπιστήμιο του Exeter (UK).

3. Δήλωση Προέδρου, Διευθύνοντος Συμβούλου και ενός Μέλους του Διοικητικού Συμβουλίου για αληθινή απεικόνιση των στοιχείων της Ετήσιας Οικονομικής Έκθεσης

**Δήλωση Προέδρου, Διευθύνοντος Συμβούλου και ενός Μέλους του Διοικητικού Συμβουλίου
για αληθινή απεικόνιση των στοιχείων της Ετήσιας Οικονομικής Έκθεσης**

(σύμφωνα με το άρθρο 4 παρ. 2 του Ν.3556/2007)

Σε εφαρμογή των διατάξεων του άρθρου 4 παρ. 2 (γ) του Νόμου 3556/2007 δηλώνουμε ότι εξ' όσων γνωρίζουμε:

- α. Οι Ετήσιες Οικονομικές Καταστάσεις που καταρτίσθηκαν σύμφωνα με τα ισχύοντα Διεθνή Λογιστικά Πρότυπα Χρηματοοικονομικής Πληροφόρησης, απεικονίζουν κατά τρόπο αληθί τα στοιχεία του ενεργητικού και του παθητικού, την καθαρή θέση και τα αποτελέσματα χρήσεως της Εταιρείας ΕΛΛΗΝΙΚΑ ΠΕΤΡΕΛΑΙΑ Συμμετοχών Α.Ε. για τη χρήση 2021 καθώς και των επιχειρήσεων που περιλαμβάνονται στην ενοποίηση εκλαμβανομένων ως σύνολο.
- β. Η ετήσια έκθεση του Διοικητικού Συμβουλίου απεικονίζει κατά τρόπο αληθή την εξέλιξη, τις επιδόσεις και τη θέση της Εταιρείας ΕΛΛΗΝΙΚΑ ΠΕΤΡΕΛΑΙΑ Συμμετοχών Α.Ε. καθώς και των επιχειρήσεων που περιλαμβάνονται στην ενοποίηση εκλαμβανομένων ως σύνολο, συμπεριλαμβανομένης της περιγραφής των κυριότερων κινδύνων και αβεβαιοτήτων που αντιμετωπίζουν.

Αθήνα, 24 Φεβρουαρίου 2022

Ιωάννης Παπαθανασίου

Ανδρέας Σιάμισις

Γεώργιος Αλεξόπουλος

Πρόεδρος ΔΣ

Διευθύνων Σύμβουλος

Γενικός Διευθυντής
Στρατηγικού Σχεδιασμού &
Νέων Δραστηριοτήτων Ομίλου
και Εκτελεστικό Μέλος του ΔΣ

4. Έκθεση Ελέγχου Ορκωτού Ελεγκτή επί των Ετήσιων Οικονομικών Καταστάσεων και της Ετήσιας Έκθεσης ΔΣ

ΕΚΘΕΣΗ ΑΝΕΞΑΡΤΗΤΟΥ ΟΡΚΩΤΟΥ ΕΛΕΓΚΤΗ ΛΟΓΙΣΤΗ

Προς τους Μετόχους της εταιρείας Ελληνικά Πετρέλαια Συμμετοχών Α.Ε. (πρώην Ελληνικά Πετρέλαια Α.Ε.)

Έκθεση Ελέγχου επί των Ενοποιημένων Οικονομικών Καταστάσεων

Γνώμη

Έχουμε ελέγξει τις συνημμένες ενοποιημένες οικονομικές καταστάσεις της εταιρείας Ελληνικά Πετρέλαια Συμμετοχών Α.Ε. (πρώην Ελληνικά Πετρέλαια Α.Ε., η «Εταιρεία»), οι οποίες αποτελούνται από την ενοποιημένη κατάσταση οικονομικής θέσης της 31^{ης} Δεκεμβρίου 2021, και τις ενοποιημένες καταστάσεις συνολικών εισοδημάτων, μεταβολών ιδίων κεφαλαίων και ταμειακών ροών της χρήσεως που έληξε την ημερομηνία αυτή, καθώς και περίληψη σημαντικών λογιστικών αρχών και μεθόδων και λοιπές επεξηγηματικές πληροφορίες.

Κατά τη γνώμη μας, οι συνημμένες ενοποιημένες οικονομικές καταστάσεις παρουσιάζουν εύλογα, από κάθε ουσιώδη άποψη, την οικονομική θέση της εταιρείας Ελληνικά Πετρέλαια Συμμετοχών Α.Ε. (πρώην Ελληνικά Πετρέλαια Α.Ε.) και των θυγατρικών αυτής (ο «Όμιλος») κατά την 31^η Δεκεμβρίου 2021, τη χρηματοοικονομική τους επίδοση και τις ταμειακές τους ροές για τη χρήση που έληξε την ημερομηνία αυτή σύμφωνα με τα Διεθνή Πρότυπα Χρηματοοικονομικής Αναφοράς, όπως αυτά έχουν υιοθετηθεί από την Ευρωπαϊκή Ένωση.

Βάση γνώμης

Διενεργήσαμε τον έλεγχό μας σύμφωνα με τα Διεθνή Πρότυπα Ελέγχου (ΔΠΕ) όπως αυτά έχουν ενσωματωθεί στην Ελληνική Νομοθεσία. Οι ευθύνες μας, σύμφωνα με τα πρότυπα αυτά περιγράφονται περαιτέρω στην ενότητα της έκθεσής μας «Ευθύνες ελεγκτή για τον έλεγχο των ενοποιημένων οικονομικών καταστάσεων». Είμαστε ανεξάρτητοι από τον Όμιλο καθ' όλη τη διάρκεια του διορισμού μας σύμφωνα με τον Κώδικα Δεοντολογίας για Επαγγελματίες Ελεγκτές του Συμβουλίου Διεθνών Προτύπων Δεοντολογίας Ελεγκτών, όπως αυτός έχει ενσωματωθεί στην Ελληνική Νομοθεσία και τις απαιτήσεις δεοντολογίας που σχετίζονται με τον έλεγχο των ενοποιημένων οικονομικών καταστάσεων στην Ελλάδα και έχουμε εκπληρώσει τις δεοντολογικές μας υποχρεώσεις σύμφωνα με τις απαιτήσεις της ισχύουσας νομοθεσίας και του προαναφερόμενου Κώδικα Δεοντολογίας. Πιστεύουμε ότι τα ελεγκτικά τεκμήρια που έχουμε αποκτήσει είναι επαρκή και κατάλληλα να παρέχουν βάση για τη γνώμη μας.

Σημαντικότερα θέματα ελέγχου

Τα σημαντικότερα θέματα ελέγχου είναι εκείνα τα θέματα που, κατά την επαγγελματική μας κρίση, ήταν εξέχουσας σημασίας στον έλεγχό μας επί των ενοποιημένων οικονομικών καταστάσεων της ελεγχόμενης χρήσεως. Τα θέματα αυτά και οι σχετιζόμενοι κίνδυνοι ουσιώδους ανακρίβειας αντιμετωπίστηκαν στο πλαίσιο του ελέγχου των ενοποιημένων οικονομικών καταστάσεων ως σύνολο, για τη διαμόρφωση της γνώμης μας επί αυτών και δεν εκφέρομε ξεχωριστή γνώμη για τα θέματα αυτά.

Σ' αυτό το πλαίσιο περιγράφουμε ακολούθως πως ο έλεγχός μας αντιμετώπισε το κάθε θέμα.

Έχουμε εκπληρώσει τα καθήκοντα που περιγράφονται στην ενότητα «Ευθύνες ελεγκτή για τον έλεγχο των ενοποιημένων οικονομικών καταστάσεων» της έκθεσής μας, περιλαμβανομένων αυτών που σχετίζονται με τα σημαντικότερα θέματα ελέγχου. Ως εκ τούτου, ο έλεγχός μας περιέλαβε τη διενέργεια διαδικασιών που σχεδιάστηκαν ώστε ν' ανταποκρίνονται στους κινδύνους ουσιώδους σφάλματος των ενοποιημένων οικονομικών καταστάσεων. Τα αποτελέσματα των ελεγκτικών μας διαδικασιών, περιλαμβανομένων των διαδικασιών που διενεργήθηκαν επί των κατωτέρω θεμάτων, παρέχουν τη βάση για τη γνώμη μας επί των συνημμένων ενοποιημένων οικονομικών καταστάσεων.

Αξιολόγηση απομείωσης μη κυκλοφορούντων περιουσιακών στοιχείων

Κατά την 31^η Δεκεμβρίου 2021, στην ενοποιημένη κατάσταση οικονομικής θέσης περιλαμβάνονται ενσώματα πάγια περιουσιακά στοιχεία ύψους €3,5 δισεκατομμυρίων, δικαιώματα χρήσης παγίων ύψους €228 εκατομμυρίων καθώς και επενδύσεις σε συγγενείς εταιρείες και κοινοπραξίες ύψους €314 εκατομμυρίων.

Σύμφωνα με τα ΔΠΧΑ, μια οντότητα απαιτείται να αξιολογεί τουλάχιστον σε κάθε ημερομηνία ισολογισμού, κατά πόσον υφίστανται ενδείξεις απομείωσης για τα περιουσιακά της στοιχεία.

Μεταβολές στις εκτιμώμενες τιμές πετρελαίου, στα περιθώρια διύλισης, στην οικονομική δραστηριότητα, και στην ισοτιμία ευρώ/δολαρίου, επηρεάζουν σημαντικά τις δραστηριότητες και τη χρηματοοικονομική θέση του Ομίλου και θα μπορούσαν να έχουν σημαντική επίδραση στην ανακτήσιμη αξία των μη κυκλοφορούντων περιουσιακών στοιχείων του.

Ο προσδιορισμός της ανακτήσιμης αξίας ενός περιουσιακού στοιχείου ή μίας μονάδας δημιουργίας ταμειακών ροών απαιτεί σημαντικό βαθμό κρίσης και εκτιμήσεων από τη διοίκηση. Η αστάθεια στα περιθώρια διύλισης που προκλήθηκε από την πανδημία Covid-19, η επίδραση στη ζήτηση για τα προϊόντα πετρελαίου λόγω και της ενεργειακής μετάβασης, και η αύξηση του κόστους του διοξειδίου του άνθρακα (CO₂) αλλά και της ηλεκτρικής ενέργειας, αυξάνουν την ενδογενή αβεβαιότητα κατά την διενέργεια εκτιμήσεων για μελλοντικές τιμές και ταμιακές ροές.

Επιπλέον, απαιτείται σημαντικός βαθμός κρίσης από τη διοίκηση, για τον προσδιορισμό του κατάλληλου επιπέδου αξιολόγησης της ανακτήσιμης αξίας ενός περιουσιακού στοιχείου ή μίας μονάδας δημιουργίας ταμειακών ροών.

Δεδομένης της σημαντικότητας της αξίας των μη κυκλοφορούντων περιουσιακών στοιχείων (ενσώματων πάγιων περιουσιακών στοιχείων, δικαιωμάτων χρήσης παγίων, επενδύσεων σε συγγενείς εταιρείες και κοινοπραξίες) στην ενοποιημένη κατάσταση οικονομικής θέσης, των ενδογενών αβεβαιοτήτων κατά τη διενέργεια εκτιμήσεων και παραδοχών, σε συνδυασμό με το μεταβαλλόμενο οικονομικό περιβάλλον, θεωρούμε την αξιολόγηση απομείωσης των μη κυκλοφορούντων περιουσιακών στοιχείων ως ένα εκ των σημαντικότερων θεμάτων ελέγχου.

Οι γνωστοποιήσεις του Ομίλου σχετικά με τη λογιστική του πολιτική, καθώς και τις κρίσεις και εκτιμήσεις που χρησιμοποιήθηκαν κατά την αξιολόγηση απομείωσης των μη κυκλοφορούντων περιουσιακών στοιχείων του, περιλαμβάνονται στις σημειώσεις 2.12, 4, 6, 7 και 9 των ενοποιημένων οικονομικών καταστάσεων.

Η εργασία μας περιέλαβε μεταξύ άλλων, τις ακόλουθες διαδικασίες:

- Αξιολογήσαμε την εκτίμηση της διοίκησης για το κατά πόσον υπάρχουν ενδείξεις απομείωσης των εν λόγω περιουσιακών στοιχείων. Μεταξύ άλλων, συγκρίναμε την πραγματοποιηθείσα απόδοση με αυτή που είχε προϋπολογισθεί, αξιολογήσαμε τους λόγους τυχόν αποκλίσεων και την πιθανή επίδραση αυτών σε μελλοντικές επιδόσεις και αξιολογήσαμε την ιστορική ακρίβεια των προϋπολογισμών και των προβλέψεων της διοίκησης.
- Για περιουσιακά στοιχεία για τα οποία υπήρχαν ενδείξεις απομείωσης και συνεπώς διενεργήθηκε έλεγχος απομείωσης, αξιολογήσαμε, με τη συνδρομή εξειδικευμένων στελεχών μας σε θέματα αποτιμήσεων: (i) τις παραδοχές και μεθοδολογίες που χρησιμοποιήθηκαν από τη διοίκηση για να προσδιοριστεί η ανακτήσιμη αξία των περιουσιακών στοιχείων και (ii) το επίπεδο στο οποίο προσδιορίστηκε η ανακτήσιμη αξία (περιουσιακό στοιχείο ή μονάδα δημιουργίας ταμειακών ροών).
- Στις περιπτώσεις που διενεργήθηκε από τον Όμιλο έλεγχος απομείωσης, χρησιμοποιήσαμε στοιχεία από εξωτερικές πηγές προκειμένου να αξιολογήσουμε τις βασικές παραδοχές και εκτιμήσεις που χρησιμοποιήθηκαν από τη διοίκηση για την εκτίμηση των προβλεπόμενων μελλοντικών ταμειακών ροών, οι σημαντικότερες εκ των οποίων είναι η ζήτηση (σε τοπικό και διεθνές επίπεδο), τα περιθώρια διύλισης, η ισοτιμία ευρώ/δολαρίου, το κόστος του διοξειδίου του άνθρακα (CO₂) και τα προεξοφλητικά επιτόκια. Συγκρίναμε τις παραδοχές που χρησιμοποιεί η διοίκηση με τα κατά περίπτωση διαθέσιμα εξωτερικά χρηματοοικονομικά στοιχεία και πραγματοποιήσαμε αναλύσεις ευαισθησίας για πιθανές εύλογες αλλαγές στις πιο σημαντικές παραδοχές.
- Επιπλέον, αξιολογήσαμε την επάρκεια των γνωστοποιήσεων του Ομίλου στις ενοποιημένες οικονομικές καταστάσεις σε σχέση με τα ανωτέρω θέματα.

Ανακτησιμότητα εμπορικών απαιτήσεων

Στις απαιτήσεις από πελάτες της 31^{ης} Δεκεμβρίου 2021 που παρουσιάζονται στη σημείωση 12 των ενοποιημένων οικονομικών καταστάσεων, περιλαμβάνεται ποσό ύψους €324 εκατομμυρίων σχετιζόμενο με δραστηριότητες εμπορίας του Ομίλου στην Ελλάδα, έναντι του οποίου έχει σχηματιστεί πρόβλεψη για αναμενόμενες πιστωτικές ζημιές ύψους €160 εκατομμυρίων.

Η διοίκηση αξιολογεί την ανακτησιμότητα των απαιτήσεων από πελάτες του Ομίλου, και προβαίνει σε εκτίμηση της απαιτούμενης πρόβλεψης για αναμενόμενες πιστωτικές ζημιές, λαμβάνοντας υπόψη μεταξύ άλλων την εμπειρία της σχετικά με τις εισπρακτικές τάσεις στον κλάδο εμπορίας, τις τρέχουσες οικονομικές συνθήκες καθώς και τις εξασφαλίσεις και εγγυήσεις που έχουν ληφθεί από συγκεκριμένους πελάτες.

Η αξιολόγηση της ανακτησιμότητας των απαιτήσεων από πελάτες απαιτεί σημαντικό βαθμό κρίσης από τη διοίκηση όταν αξιολογείται η δυνατότητα του πελάτη να εξοφλήσει, ο αναμενόμενος χρόνος είσπραξης, η αξία των κατεχόμενων εξασφαλίσεων, καθώς και εκτιμήσεις για τις μελλοντικές συνθήκες αγοράς. Επιπλέον, με βάση τις τρέχουσες εξελίξεις στο οικονομικό περιβάλλον, απαιτείται σημαντικός βαθμός κρίσης από τη διοίκηση, προκειμένου να ενσωματώσει στην εκτίμησή της την ενδεχόμενη επίδραση από την εξέλιξη της πανδημίας Covid-19 στις αναμενόμενες πιστωτικές ζημιές. Ως εκ τούτου, αξιολογήσαμε ότι η ανακτησιμότητα των εμπορικών απαιτήσεων αποτελεί ένα εκ των σημαντικότερων θεμάτων ελέγχου.

Οι γνωστοποιήσεις του Ομίλου σχετικά με τις απαιτήσεις από πελάτες, τους συναφείς κινδύνους όπως ο πιστωτικός κίνδυνος και η ενηλικίωση των απαιτήσεων περιλαμβάνονται στις σημειώσεις 3.1(β) και 12 των ενοποιημένων οικονομικών καταστάσεων, ενώ η σημείωση 4 γνωστοποιεί τις σημαντικές λογιστικές κρίσεις και εκτιμήσεις του Ομίλου.

Η εργασία μας περιέλαβε, μεταξύ άλλων, τις ακόλουθες διαδικασίες:

- Κατανοήσαμε τη διαδικασία του Ομίλου ως προς την παρακολούθηση των απαιτήσεων από πελάτες, τη διαδικασία πιστωτικού ελέγχου και των παραγόντων που λαμβάνονται υπόψη για την εκτίμηση της πρόβλεψης για αναμενόμενες πιστωτικές ζημιές. Αξιολογήσαμε εάν η διαδικασία ευθυγραμμίζεται με τα ΔΠΧΑ.
- Αξιολογήσαμε την πολιτική και τις βασικές παραδοχές του Ομίλου που χρησιμοποιήθηκαν για την αναγνώριση πρόβλεψης για αναμενόμενες πιστωτικές ζημιές, περιλαμβανόμενης και της αποτίμησης των εξασφαλίσεων που έχουν ληφθεί από τους πελάτες με τη συνδρομή εξειδικευμένων στελεχών μας σε θέματα αποτίμησης της κτηματαγοράς. Κατά τη διαδικασία αυτή αξιολογήσαμε εάν υπάρχουν σημαντικές αλλαγές στην αποτίμηση των εξασφαλίσεων που έχουν ληφθεί από τους πελάτες, λαμβάνοντας υπόψη πιθανές επιπτώσεις από την εξέλιξη της πανδημίας Covid-19.
- Επισκοπήσαμε πρακτικά της επιτροπής παρακολούθησης πιστώσεων πελατών, λάβαμε και αξιολογήσαμε επιστολές νομικών συμβούλων, όπου υπήρχαν, ως προς τη συνάφεια σε σχέση με τις παραδοχές που χρησιμοποιήθηκαν από τη διοίκηση για την ανακτησιμότητα των απαιτήσεων από πελάτες.
- Επιπλέον, αξιολογήσαμε την επάρκεια των γνωστοποιήσεων του Ομίλου στις ενοποιημένες οικονομικές καταστάσεις σε σχέση με τα ανωτέρω θέματα.

Αβέβαιες φορολογικές θέσεις

Όπως αναφέρεται στη σημείωση 34 των ενοποιημένων οικονομικών καταστάσεων της 31^{ης} Δεκεμβρίου 2021, ο Όμιλος έχει ορισμένες εκκρεμοδικίες σε εξέλιξη που αφορούν κυρίως (αλλά όχι μόνο) σε φορολογικούς ελέγχους από τις ελληνικές φορολογικές αρχές. Επιπλέον, οι φορολογικές αρχές διατηρούν το δικαίωμα για μελλοντικούς φορολογικούς ελέγχους λαμβάνοντας υπόψη και τις προθεσμίες παραγραφής.

Η λογιστική αντιμετώπιση αυτών των αβέβαιων φορολογικών θέσεων απαιτεί σημαντικό βαθμό κρίσης από τη διοίκηση κυρίως για να αξιολογηθεί εάν είναι πιθανή η αποδοχή από τις φορολογικές αρχές ενός φορολογικού χειρισμού και για να αντικατοπτριστεί η επίδραση της αβεβαιότητας αυτής κατά τον προσδιορισμό των σχετικών φορολογικών κερδών (ζημιών), της φορολογικής βάσης, και των μεταφερόμενων φορολογικών ζημιών ή πιστώσεων.

Λόγω του σύνθετου και μεταβαλλόμενου φορολογικού περιβάλλοντος και του χρόνου που απαιτείται για την τελική έκβαση σε περιπτώσεις που ο Όμιλος προσφεύγει δικαστικώς, απαιτείται σημαντικός βαθμός κρίσης από τη διοίκηση για την αξιολόγηση των αβέβαιων φορολογικών θέσεων και υπάρχουν εγγενείς αβεβαιότητες κατά την εκτίμηση και λογιστικοποίηση τους. Ως εκ τούτου, αξιολογήσαμε το θέμα αυτό ως ένα εκ των σημαντικότερων θεμάτων ελέγχου.

Οι γνωστοποιήσεις του Ομίλου για τις αβέβαιες φορολογικές θέσεις περιλαμβάνονται στις σημειώσεις 30 και 34 των ενοποιημένων οικονομικών καταστάσεων, ενώ οι σημειώσεις 2.21 και 4 αναφέρονται στις λογιστικές πολιτικές, σημαντικές κρίσεις και εκτιμήσεις του Ομίλου.

Οι ελεγκτικές διαδικασίες που διενεργήσαμε, μεταξύ άλλων, έχουν ως εξής:

- Με την συνδρομή εξειδικευμένων στελεχών μας σε φορολογικά θέματα επικαιροποιήσαμε την αξιολόγηση που είχαμε κάνει σε προηγούμενες χρήσεις επί ανοιχτών φορολογικών ελέγχων και σχετικών νομικών υποθέσεων.
- Αξιολογήσαμε την έκβαση φορολογικών και σχετικών νομικών υποθέσεων που οριστικοποιήθηκαν το 2021 σε σχέση με τις παραδοχές και εκτιμήσεις που είχε κάνει ο Όμιλος σε προηγούμενες χρήσεις.
- Αξιολογήσαμε τις εκτιμήσεις της διοίκησης για τις εν λόγω εκκρεμείς φορολογικές και σχετικές νομικές υποθέσεις, λαμβάνοντας υπόψη γνωματεύσεις δικηγόρων (εσωτερικών και εξωτερικών) καθώς και φορολογικές συμβουλές που είχε λάβει ο Όμιλος όπου το έκρινε απαραίτητο.
- Επιπλέον, αξιολογήσαμε την επάρκεια των γνωστοποιήσεων του Ομίλου στις ενοποιημένες οικονομικές καταστάσεις σε σχέση με τα ανωτέρω θέματα.

Άλλες πληροφορίες

Η διοίκηση είναι υπεύθυνη για τις άλλες πληροφορίες. Οι άλλες πληροφορίες περιλαμβάνονται στην Έκθεση Διαχείρισης του Διοικητικού Συμβουλίου, για την οποία γίνεται σχετική αναφορά στην «Έκθεση επί άλλων Νομικών και Κανονιστικών Απαιτήσεων», στις Δηλώσεις των Μελών του Διοικητικού Συμβουλίου, και σε οποιοδήποτε άλλες πληροφορίες οι οποίες είτε απαιτούνται από ειδικές διατάξεις του νόμου είτε η Εταιρεία ενσωμάτωσε προαιρετικά στην προβλεπόμενη από το Ν. 3556/2007 Ετήσια Οικονομική Έκθεση, αλλά δεν περιλαμβάνουν τις οικονομικές καταστάσεις και την έκθεση ελέγχου επί αυτών.

Η γνώμη μας επί των ενοποιημένων οικονομικών καταστάσεων δεν καλύπτει τις άλλες πληροφορίες και δεν εκφράζουμε με τη γνώμη αυτή οποιασδήποτε μορφής συμπέρασμα διασφάλισης επί αυτών.

Σε σχέση με τον έλεγχό μας επί των ενοποιημένων οικονομικών καταστάσεων, η ευθύνη μας είναι να αναγνώσουμε τις άλλες πληροφορίες και, με τον τρόπο αυτό, να εξετάσουμε εάν οι άλλες πληροφορίες είναι ουσιωδώς ασυνεπείς με τις ενοποιημένες οικονομικές καταστάσεις ή τις γνώσεις που αποκτήσαμε κατά τον έλεγχο ή αλλιώς φαίνεται να είναι ουσιωδώς εσφαλμένες. Εάν, με βάση τις εργασίες που έχουμε εκτελέσει, καταλήξουμε στο συμπέρασμα ότι υπάρχει ουσιώδες σφάλμα σε αυτές τις άλλες πληροφορίες, είμαστε υποχρεωμένοι να αναφέρουμε το γεγονός αυτό. Δεν έχουμε τίποτα να αναφέρουμε σχετικά με το θέμα αυτό.

Ευθύνες της διοίκησης και των υπευθύνων για τη διακυβέρνηση επί των ενοποιημένων οικονομικών καταστάσεων

Η διοίκηση έχει την ευθύνη για την κατάρτιση και εύλογη παρουσίαση των ενοποιημένων οικονομικών καταστάσεων σύμφωνα με τα ΔΠΧΑ όπως αυτά έχουν υιοθετηθεί από την Ευρωπαϊκή Ένωση, όπως και για εκείνες τις δικλίδες εσωτερικού ελέγχου που η διοίκηση καθορίζει ως απαραίτητες, ώστε να καθίσταται δυνατή η κατάρτιση των ενοποιημένων οικονομικών καταστάσεων απαλλαγμένων από ουσιώδες σφάλμα, που οφείλεται είτε σε απάτη είτε σε λάθος.

Κατά την κατάρτιση των ενοποιημένων οικονομικών καταστάσεων, η διοίκηση είναι υπεύθυνη για την αξιολόγηση της ικανότητας του Ομίλου να συνεχίσει τη δραστηριότητά του, γνωστοποιώντας όπου συντρέχει τέτοια περίπτωση, τα θέματα που σχετίζονται με τη συνεχιζόμενη δραστηριότητα και τη χρήση της λογιστικής αρχής της συνεχιζόμενης δραστηριότητας, εκτός και εάν η διοίκηση είτε προτίθεται να ρευστοποιήσει τον Όμιλο ή να διακόψει τη δραστηριότητά του ή δεν έχει άλλη ρεαλιστική εναλλακτική επιλογή από το να προβεί σ' αυτές τις ενέργειες.

Η Επιτροπή Ελέγχου της Εταιρείας (άρθ. 44 Ν. 4449/2017) έχει την ευθύνη εποπτείας της διαδικασίας χρηματοοικονομικής αναφοράς του Ομίλου.

Ευθύνες ελεγκτή για τον έλεγχο των ενοποιημένων οικονομικών καταστάσεων

Οι στόχοι μας είναι να αποκτήσουμε εύλογη διασφάλιση για το κατά πόσο οι ενοποιημένες οικονομικές καταστάσεις, στο σύνολο τους, είναι απαλλαγμένες από ουσιώδες σφάλμα, που οφείλεται είτε σε απάτη είτε σε λάθος και να εκδώσουμε έκθεση ελεγκτή, η οποία περιλαμβάνει τη γνώμη μας. Η εύλογη διασφάλιση συνιστά διασφάλιση υψηλού επιπέδου, αλλά δεν είναι εγγύηση ότι ο έλεγχος που διενεργείται σύμφωνα με τα ΔΠΕ, όπως αυτά έχουν ενσωματωθεί στην Ελληνική Νομοθεσία, θα εντοπίζει πάντα ένα ουσιώδες σφάλμα, όταν αυτό υπάρχει. Σφάλματα δύναται να προκύψουν από απάτη ή από λάθος και θεωρούνται ουσιώδη όταν, μεμονωμένα ή αθροιστικά, θα μπορούσε εύλογα να αναμένεται ότι θα επηρέαζαν τις οικονομικές αποφάσεις των χρηστών, που λαμβάνονται με βάση αυτές τις ενοποιημένες οικονομικές καταστάσεις.

Ως καθήκον του ελέγχου, σύμφωνα με τα ΔΠΕ όπως αυτά έχουν ενσωματωθεί στην Ελληνική Νομοθεσία, ασκούμε επαγγελματική κρίση και διατηρούμε επαγγελματικό σκεπτικισμό καθ' όλη τη διάρκεια του ελέγχου. Επίσης:

- Εντοπίζουμε και αξιολογούμε τους κινδύνους ουσιώδους σφάλματος στις ενοποιημένες οικονομικές καταστάσεις, που οφείλεται είτε σε απάτη είτε σε λάθος, σχεδιάζοντας και διενεργώντας ελεγκτικές διαδικασίες που ανταποκρίνονται στους κινδύνους αυτούς και αποκτούμε ελεγκτικά τεκμήρια που είναι επαρκή και κατάλληλα για να παρέχουν βάση για τη γνώμη μας. Ο κίνδυνος μη εντοπισμού ουσιώδους σφάλματος που οφείλεται σε απάτη είναι υψηλότερος από αυτόν που οφείλεται σε λάθος, καθώς η απάτη μπορεί να εμπεριέχει συμπαιγνία, πλαστογραφία, εσκεμμένες παραλείψεις, ψευδείς διαβεβαιώσεις ή παράκαμψη των δικλίδων εσωτερικού ελέγχου.
- Κατανοούμε τις δικλίδες εσωτερικού ελέγχου που σχετίζονται με τον έλεγχο, με σκοπό το σχεδιασμό ελεγκτικών διαδικασιών κατάλληλων για τις περιστάσεις, αλλά όχι με σκοπό τη διατύπωση γνώμης επί της αποτελεσματικότητας των δικλίδων εσωτερικού ελέγχου του Ομίλου.
- Αξιολογούμε την καταλληλότητα των λογιστικών αρχών και μεθόδων που χρησιμοποιήθηκαν και το εύλογο των λογιστικών εκτιμήσεων και των σχετικών γνωστοποιήσεων που έγιναν από τη διοίκηση.
- Αποφαινόμαστε για την καταλληλότητα της χρήσης από τη διοίκηση της λογιστικής αρχής της συνεχιζόμενης δραστηριότητας και με βάση τα ελεγκτικά τεκμήρια που αποκτήθηκαν για το εάν υπάρχει ουσιώδης αβεβαιότητα σχετικά με γεγονότα ή συνθήκες που μπορεί να υποδηλώνουν ουσιώδη αβεβαιότητα ως προς την ικανότητα του Ομίλου να συνεχίσει τη δραστηριότητά του. Εάν συμπεράνουμε ότι υφίσταται ουσιώδης αβεβαιότητα, είμαστε υποχρεωμένοι στην έκθεση ελεγκτή να επιστήσουμε την προσοχή στις σχετικές γνωστοποιήσεις των ενοποιημένων οικονομικών καταστάσεων ή εάν αυτές οι γνωστοποιήσεις είναι ανεπαρκείς να διαφοροποιήσουμε τη γνώμη μας. Τα συμπεράσματά μας βασίζονται σε ελεγκτικά τεκμήρια που αποκτώνται μέχρι την ημερομηνία της έκθεσης ελεγκτή. Ωστόσο, μελλοντικά γεγονότα ή συνθήκες ενδέχεται να έχουν ως αποτέλεσμα ο Όμιλος να παύσει να λειτουργεί ως συνεχιζόμενη δραστηριότητα.
- Αξιολογούμε τη συνολική παρουσίαση, τη δομή και το περιεχόμενο των ενοποιημένων οικονομικών καταστάσεων, συμπεριλαμβανομένων των γνωστοποιήσεων, καθώς και το κατά πόσο οι ενοποιημένες οικονομικές καταστάσεις απεικονίζουν τις υποκείμενες συναλλαγές και τα γεγονότα με τρόπο που επιτυγχάνεται η εύλογη παρουσίαση.
- Αποκτούμε επαρκή και κατάλληλα ελεγκτικά τεκμήρια αναφορικά με την χρηματοοικονομική πληροφόρηση των οντοτήτων ή των επιχειρηματικών δραστηριοτήτων εντός του Ομίλου για την έκφραση γνώμης επί των ενοποιημένων οικονομικών καταστάσεων. Είμαστε υπεύθυνοι για την καθοδήγηση, την επίβλεψη και την εκτέλεση του ελέγχου του Ομίλου. Παραμένουμε αποκλειστικά υπεύθυνοι για την ελεγκτική μας γνώμη.

Μεταξύ άλλων θεμάτων, κοινοποιούμε στους υπεύθυνους για τη διακυβέρνηση, το σχεδιαζόμενο εύρος και το χρονοδιάγραμμα του ελέγχου, καθώς και σημαντικά ευρήματα του ελέγχου, συμπεριλαμβανομένων όποιων σημαντικών ελλείψεων στις δικλίδες εσωτερικού ελέγχου εντοπίζουμε κατά τη διάρκεια του ελέγχου μας.

Επιπλέον, δηλώνουμε προς τους υπεύθυνους για τη διακυβέρνηση ότι έχουμε συμμορφωθεί με τις σχετικές απαιτήσεις δεοντολογίας περί ανεξαρτησίας και γνωστοποιούμε προς αυτούς όλες τις σχέσεις και άλλα θέματα που μπορεί εύλογα να θεωρηθεί ότι επηρεάζουν την ανεξαρτησία μας και τα σχετικά μέτρα προστασίας, όπου συντρέχει περίπτωση.

Από τα θέματα που γνωστοποιήθηκαν στους υπεύθυνους για τη διακυβέρνηση, καθορίζουμε τα θέματα εκείνα που ήταν εξέχουσας σημασίας για τον έλεγχο των ενοποιημένων οικονομικών καταστάσεων της ελεγχόμενης χρήσεως και ως εκ τούτου αποτελούν τα σημαντικότερα θέματα ελέγχου.

Έκθεση επί άλλων Νομικών και Κανονιστικών Απαιτήσεων

1. Έκθεση Διαχείρισης Διοικητικού Συμβουλίου

Λαμβάνοντας υπόψη ότι η διοίκηση έχει την ευθύνη για την κατάρτιση της Έκθεσης Διαχείρισης του Διοικητικού Συμβουλίου και της Δήλωσης Εταιρικής Διακυβέρνησης που περιλαμβάνεται στην έκθεση αυτή, κατ' εφαρμογή των διατάξεων της παραγράφου 5 του άρθρου 2 του Ν. 4336/2015 (μέρος Β), σημειώνουμε ότι:

- α) Στην Έκθεση Διαχείρισης του Διοικητικού Συμβουλίου περιλαμβάνεται δήλωση εταιρικής διακυβέρνησης, η οποία παρέχει τα πληροφοριακά στοιχεία που ορίζονται στο άρθρο 152 του Ν.4548/2018.
- β) Κατά τη γνώμη μας η Έκθεση Διαχείρισης του Διοικητικού Συμβουλίου έχει καταρτισθεί σύμφωνα με τις ισχύουσες νομικές απαιτήσεις των άρθρων 153 - 154 και της παραγράφου 1 (περιπτώσεις γ' και δ') του άρθρου 152 του Ν.4548/2018 και το περιεχόμενο αυτής αντιστοιχεί με τις συνημμένες ενοποιημένες οικονομικές καταστάσεις της χρήσης που έληξε την 31 Δεκεμβρίου 2021.
- γ) Με βάση τη γνώση που αποκτήσαμε κατά το έλεγχό μας, για την εταιρεία Ελληνικά Πετρέλαια Συμμετοχών Α.Ε. (πρώην Ελληνικά Πετρέλαια Α.Ε.) και το περιβάλλον της, δεν έχουμε εντοπίσει ουσιώδεις ανακρίβειες στην Έκθεση Διαχείρισης του Διοικητικού Συμβουλίου.

2. Συμπληρωματική Έκθεση προς την Επιτροπή Ελέγχου

Η γνώμη μας επί των συνημμένων ενοποιημένων οικονομικών καταστάσεων είναι συνεπής με τη Συμπληρωματική Έκθεσή μας προς την Επιτροπή Ελέγχου της Ελληνικά Πετρέλαια Συμμετοχών Α.Ε. (πρώην Ελληνικά Πετρέλαια Α.Ε.), που προβλέπεται από το άρθρο 11 του κανονισμού της Ευρωπαϊκής Ένωσης (ΕΕ) αριθ. 537/2014.

3. Παροχή μη ελεγκτικών υπηρεσιών

Δεν παρείχαμε στον Όμιλο μη ελεγκτικές υπηρεσίες που απαγορεύονται σύμφωνα με το άρθρο 5 του κανονισμού της Ευρωπαϊκής Ένωσης (ΕΕ) αριθ. 537/2014.

Οι επιτρεπόμενες μη ελεγκτικές υπηρεσίες που έχουμε παράσχει στον Όμιλο, κατά τη διάρκεια της χρήσεως που έληξε την 31 Δεκεμβρίου 2021 γνωστοποιούνται στη Σημείωση 25 των συνημμένων ενοποιημένων οικονομικών καταστάσεων.

4. Διορισμός Ελεγκτή

Διοριστήκαμε για πρώτη φορά ως Ορκωτοί Ελεγκτές Λογιστές του Ομίλου με την από 23 Ιουνίου 2017 απόφαση της ετήσιας τακτικής γενικής συνέλευσης των μετόχων. Έκτοτε ο διορισμός μας έχει αδιαλείπτως ανανεωθεί για μια συνολική περίοδο πέντε ετών με βάση τις κατ' έτος λαμβανόμενες αποφάσεις της τακτικής γενικής συνέλευσης.

5. Κανονισμός Λειτουργίας

Η Εταιρεία διαθέτει Κανονισμό Λειτουργίας σύμφωνα με το περιεχόμενο που προβλέπεται από τις διατάξεις του άρθρου 14 του Ν. 4706/2020.

6. Έκθεση Διασφάλισης επί του Ευρωπαϊκού Ενιαίου Ηλεκτρονικού Μορφότυπου Αναφοράς

Εξετάσαμε τα ψηφιακά αρχεία της εταιρείας Ελληνικά Πετρέλαια Συμμετοχών Α.Ε. (πρώην Ελληνικά Πετρέλαια Α.Ε., η «Εταιρεία»), τα οποία καταρτίστηκαν σύμφωνα με τον Ευρωπαϊκό Ενιαίο Ηλεκτρονικό Μορφότυπο (ESEF) που ορίζεται από τον κατ' εξουσιοδότηση Κανονισμό της Ευρωπαϊκής Επιτροπής (ΕΕ) 2019/815, όπως τροποποιήθηκε με τον κατ' εξουσιοδότηση Κανονισμό (ΕΕ) 2020/1989 (εφεξής Κανονισμός ESEF), και τα οποία περιλαμβάνουν τις ενοποιημένες οικονομικές καταστάσεις του Ομίλου για τη χρήση που έληξε την 31 Δεκεμβρίου 2021, σε μορφή XHTML «213800YUBJMZYR1SNG35-2021-12-31.xhtml», καθώς και τα προβλεπόμενα αρχεία XBRL «213800YUBJMZYR1SNG35-2021-12-31-el.zip» με την κατάλληλη σήμανση, επί των προαναφερόμενων ενοποιημένων οικονομικών καταστάσεων.

Κανονιστικό πλαίσιο

Τα ψηφιακά αρχεία του Ευρωπαϊκού Ενιαίου Ηλεκτρονικού Μορφότυπου καταρτίζονται σύμφωνα με τον Κανονισμό ESEF και την 2020/C 379/01 Ερμηνευτική Ανακοίνωση της Ευρωπαϊκής Επιτροπής της 10ης Νοεμβρίου 2020, όπως προβλέπεται από το Ν. 3556/2007 και τις σχετικές ανακοινώσεις της Επιτροπής Κεφαλαιαγοράς και του Χρηματιστηρίου Αθηνών (εφεξής «Κανονιστικό Πλαίσιο ESEF»).

Συνοπτικά το Πλαίσιο αυτό περιλαμβάνει, μεταξύ άλλων, τις ακόλουθες απαιτήσεις:

- Όλες οι ετήσιες οικονομικές εκθέσεις θα πρέπει να συντάσσονται σε μορφότυπο XHTML.
- Όσον αφορά τις ενοποιημένες οικονομικές καταστάσεις βάσει των Διεθνών Προτύπων Χρηματοοικονομικής Αναφοράς, η χρηματοοικονομική πληροφόρηση, που περιλαμβάνεται στην Κατάσταση Συνολικών Εισοδημάτων, στην Κατάσταση Οικονομικής Θέσης, στην Κατάσταση Μεταβολών Ιδίων Κεφαλαίων και στην Κατάσταση Ταμειακών Ροών, θα πρέπει να επισημαίνεται με ετικέτες XBRL (XBRL 'tags'), σύμφωνα με την Ταξινόμια του ESEF (ESEF Taxonomy), όπως ισχύει. Οι τεχνικές προδιαγραφές για τον ESEF, συμπεριλαμβανομένης και της σχετικής ταξινόμιας, παρατίθενται στα Ρυθμιστικά Τεχνικά Πρότυπα (Regulatory Technical Standards) του ESEF.

Οι απαιτήσεις που ορίζονται από το ισχύον Κανονιστικό Πλαίσιο ESEF αποτελούν κατάλληλα κριτήρια για να εκφράσουμε συμπέρασμα που παρέχει εύλογη διασφάλιση.

Ευθύνες της διοίκησης και των υπευθύνων για τη διακυβέρνηση

Η διοίκηση έχει την ευθύνη για την κατάρτιση και υποβολή των ενοποιημένων οικονομικών καταστάσεων του Ομίλου, για τη χρήση που έληξε την 31 Δεκεμβρίου 2021, σύμφωνα με τις απαιτήσεις που ορίζονται από το Κανονιστικό Πλαίσιο ESEF, όπως και για εκείνες τις δικλίδες εσωτερικού ελέγχου που η διοίκηση καθορίζει ως απαραίτητες, ώστε να καθίσταται δυνατή η κατάρτιση των ψηφιακών αρχείων απαλλαγμένων από ουσιώδες σφάλμα, που οφείλεται είτε σε απάτη είτε σε λάθος.

Ευθύνες του Ελεγκτή

Η δική μας ευθύνη είναι ο σχεδιασμός και η διενέργεια αυτής της εργασίας διασφάλισης, σύμφωνα με την υπ' αρ. 214/4/11-02-2022 Απόφαση του Δ.Σ. της Επιτροπής Λογιστικής Τυποποίησης και Ελέγχων (ΕΛΤΕ) και τις «Κατευθυντήριες οδηγίες σε σχέση με την εργασία και την έκθεση διασφάλισης των Ορκωτών Ελεγκτών Λογιστών επί του Ευρωπαϊκού Ενιαίου Ηλεκτρονικού Μορφότυπου Αναφοράς (ESEF) των εκδοτών με κινητές αξίες εισηγμένες σε ρυθμιζόμενη αγορά στην Ελλάδα», όπως εκδόθηκαν από το Σώμα Ορκωτών Ελεγκτών την 14/02/2022 (εφεξής "Κατευθυντήριες Οδηγίες ESEF"), έτσι ώστε να αποκτήσουμε εύλογη διασφάλιση ότι οι ενοποιημένες οικονομικές καταστάσεις της Εταιρείας που καταρτίστηκαν από τη διοίκηση σύμφωνα με τον ESEF συμμορφώνονται από κάθε ουσιώδη άποψη με το ισχύον Κανονιστικό Πλαίσιο ESEF.

Η εργασία μας διενεργήθηκε σύμφωνα με τον Κώδικα Δεοντολογίας για Επαγγελματίες Ελεγκτές του Συμβουλίου Διεθνών Προτύπων Δεοντολογίας Ελεγκτών (Κώδικας ΣΔΠΔΕ), όπως αυτός έχει ενσωματωθεί στην Ελληνική Νομοθεσία και επιπλέον έχουμε εκπληρώσει τις δεοντολογικές υποχρεώσεις ανεξαρτησίας, σύμφωνα με το Ν. 4449/2017 και τον Κανονισμό ΕΕ 537/2014.

Η εργασία διασφάλισης που διενεργήσαμε καλύπτει περιοριστικά τα αντικείμενα που περιλαμβάνονται στις Κατευθυντήριες Οδηγίες ESEF και διενεργήθηκε σύμφωνα με το Διεθνές Πρότυπο Εργασιών Διασφάλισης 3000, "Έργα Διασφάλισης Πέραν Ελέγχου ή Επισκόπησης Ιστορικής Οικονομικής Πληροφόρησης". Η εύλογη διασφάλιση συνιστά διασφάλιση υψηλού επιπέδου, αλλά δεν είναι εγγύηση ότι η εργασία αυτή θα εντοπίζει πάντα ένα ουσιώδες σφάλμα αναφορικά με μη συμμόρφωση με τις απαιτήσεις του Κανονιστικού Πλαισίου ESEF.

Συμπέρασμα

Με βάση τη διενεργηθείσα εργασία και τα τεκμήρια που αποκτήθηκαν, διατυπώνουμε το συμπέρασμα ότι οι ενοποιημένες οικονομικές καταστάσεις του Ομίλου για τη χρήση που έληξε την 31 Δεκεμβρίου 2021, σε μορφή αρχείου XHTML «213800YUBJMZYR1SNG35-2021-12-31.xhtml», καθώς και τα προβλεπόμενα αρχεία XBRL «213800YUBJMZYR1SNG35-2021-12-31-el.zip» με την κατάλληλη σήμανση, επί των προαναφερόμενων ενοποιημένων οικονομικών καταστάσεων έχουν καταρτιστεί, από κάθε ουσιώδη άποψη, σύμφωνα με τις απαιτήσεις του Κανονιστικού Πλαισίου ESEF.

Αθήνα, 24 Φεβρουαρίου 2022

Η Ορκωτός Ελεγκτής Λογιστής

Χριστιάνα Παναγίδου
ΑΜ ΣΟΕΛ: 62141

ΕΡΝΣΤ & ΓΙΑΝΓΚ (ΕΛΛΑΣ)
Ορκωτοί Ελεγκτές – Λογιστές Α.Ε.
Χειμάρρας 8B
15125 Μαρούσι, Ελλάδα
Α.Μ. ΣΟΕΛ 107

ΕΚΘΕΣΗ ΑΝΕΞΑΡΤΗΤΟΥ ΟΡΚΩΤΟΥ ΕΛΕΓΚΤΗ ΛΟΓΙΣΤΗ

Προς τους Μετόχους της εταιρείας Ελληνικά Πετρέλαια Συμμετοχών Α.Ε. (πρώην Ελληνικά Πετρέλαια Α.Ε.)

Έκθεση Ελέγχου επί των Οικονομικών Καταστάσεων

Γνώμη

Έχουμε ελέγξει τις συνημμένες οικονομικές καταστάσεις της εταιρείας Ελληνικά Πετρέλαια Συμμετοχών Α.Ε. (πρώην Ελληνικά Πετρέλαια Α.Ε., η «Εταιρεία»), οι οποίες αποτελούνται από την κατάσταση οικονομικής θέσης της 31^{ης} Δεκεμβρίου 2021, και τις καταστάσεις συνολικών εισοδημάτων, μεταβολών ιδίων κεφαλαίων και ταμειακών ροών της χρήσεως που έληξε την ημερομηνία αυτή, καθώς και περίληψη σημαντικών λογιστικών αρχών και μεθόδων και λοιπές επεξηγηματικές πληροφορίες.

Κατά τη γνώμη μας, οι συνημμένες οικονομικές καταστάσεις παρουσιάζουν εύλογα, από κάθε ουσιώδη άποψη, την οικονομική θέση της εταιρείας Ελληνικά Πετρέλαια Συμμετοχών Α.Ε. (πρώην Ελληνικά Πετρέλαια Α.Ε.) κατά την 31^η Δεκεμβρίου 2021, τη χρηματοοικονομική της επίδοση και τις ταμειακές της ροές για τη χρήση που έληξε την ημερομηνία αυτή σύμφωνα με τα Διεθνή Πρότυπα Χρηματοοικονομικής Αναφοράς, όπως αυτά έχουν υιοθετηθεί από την Ευρωπαϊκή Ένωση.

Βάση γνώμης

Διενεργήσαμε τον έλεγχό μας σύμφωνα με τα Διεθνή Πρότυπα Ελέγχου (ΔΠΕ) όπως αυτά έχουν ενσωματωθεί στην Ελληνική Νομοθεσία. Οι ευθύνες μας, σύμφωνα με τα πρότυπα αυτά περιγράφονται περαιτέρω στην ενότητα της έκθεσής μας «Ευθύνες ελεγκτή για τον έλεγχο των οικονομικών καταστάσεων». Είμαστε ανεξάρτητοι από την Εταιρεία, καθ' όλη τη διάρκεια του διορισμού μας, σύμφωνα με τον Κώδικα Δεοντολογίας για Επαγγελματίες Ελεγκτές του Συμβουλίου Διεθνών Προτύπων Δεοντολογίας Ελεγκτών, όπως αυτός έχει ενσωματωθεί στην Ελληνική Νομοθεσία, και τις απαιτήσεις δεοντολογίας που σχετίζονται με τον έλεγχο των οικονομικών καταστάσεων στην Ελλάδα και έχουμε εκπληρώσει τις δεοντολογικές μας υποχρεώσεις σύμφωνα με τις απαιτήσεις της ισχύουσας νομοθεσίας και του προαναφερόμενου Κώδικα Δεοντολογίας. Πιστεύουμε ότι τα ελεγκτικά τεκμήρια που έχουμε αποκτήσει είναι επαρκή και κατάλληλα να παρέχουν βάση για τη γνώμη μας.

Σημαντικότερα θέματα ελέγχου

Τα σημαντικότερα θέματα ελέγχου είναι εκείνα τα θέματα που, κατά την επαγγελματική μας κρίση, ήταν εξέχουσας σημασίας στον έλεγχό μας επί των οικονομικών καταστάσεων της ελεγχόμενης χρήσεως. Τα θέματα αυτά και οι σχετιζόμενοι κίνδυνοι ουσιώδους ανακρίβειας αντιμετωπίστηκαν στο πλαίσιο του ελέγχου των οικονομικών καταστάσεων ως σύνολο, για τη διαμόρφωση της γνώμης μας επί αυτών και δεν εκφέρουμε ξεχωριστή γνώμη για τα θέματα αυτά.

Σ' αυτό το πλαίσιο περιγράφουμε ακολούθως πως ο έλεγχός μας αντιμετώπισε το κάθε θέμα.

Έχουμε εκπληρώσει τα καθήκοντα που περιγράφονται στην ενότητα «Ευθύνες ελεγκτή για τον έλεγχο των οικονομικών καταστάσεων» της έκθεσής μας, περιλαμβανομένων αυτών που σχετίζονται με τα σημαντικότερα θέματα ελέγχου. Ως εκ τούτου, ο έλεγχός μας περιέλαβε τη διενέργεια διαδικασιών που σχεδιάστηκαν ώστε ν' ανταποκρίνονται στους κινδύνους ουσιώδους σφάλματος των οικονομικών καταστάσεων. Τα αποτελέσματα των ελεγκτικών μας διαδικασιών, περιλαμβανομένων των διαδικασιών που διενεργήθηκαν επί των κατωτέρω θεμάτων, παρέχουν τη βάση για τη γνώμη μας επί των συνημμένων οικονομικών καταστάσεων.

Αξιολόγηση απομείωσης μη κυκλοφορούντων περιουσιακών στοιχείων

Κατά την 31^η Δεκεμβρίου 2021, στην κατάσταση οικονομικής θέσης περιλαμβάνονται ενσώματα πάγια περιουσιακά στοιχεία ύψους €2,7 δισεκατομμυρίων και επενδύσεις σε θυγατρικές, συγγενείς εταιρείες και κοινοπραξίες ύψους €934 εκατομμυρίων.

Σύμφωνα με τα ΔΠΧΑ, μια οντότητα απαιτείται να αξιολογεί τουλάχιστον σε κάθε ημερομηνία ισολογισμού, κατά πόσον υφίστανται ενδείξεις απομείωσης για τα περιουσιακά της στοιχεία.

Μεταβολές στις εκτιμώμενες τιμές πετρελαίου, στα περιθώρια διύλισης, στην οικονομική δραστηριότητα, και στην ισοτιμία ευρώ/δολαρίου, επηρεάζουν σημαντικά τις δραστηριότητες και τη χρηματοοικονομική θέση της Εταιρείας και θα μπορούσαν να έχουν σημαντική επίδραση στην ανακτήσιμη αξία των μη κυκλοφορούντων περιουσιακών στοιχείων του.

Ο προσδιορισμός της ανακτήσιμης αξίας ενός περιουσιακού στοιχείου ή μίας μονάδας δημιουργίας ταμειακών ροών απαιτεί σημαντικό βαθμό κρίσης και εκτιμήσεων από τη διοίκηση. Η αστάθεια στα περιθώρια διύλισης που προκλήθηκε από την πανδημία Covid-19, η επίδραση στη ζήτηση για τα προϊόντα πετρελαίου λόγω και της ενεργειακής μετάβασης και αύξηση του κόστους του διοξειδίου του άνθρακα (CO₂) αλλά και της ηλεκτρικής ενέργειας, αυξάνουν την ενδογενή αβεβαιότητα κατά την διενέργεια εκτιμήσεων για μελλοντικές τιμές και ταμιακές ροές.

Επιπλέον, απαιτείται σημαντικός βαθμός κρίσης από τη διοίκηση, για τον προσδιορισμό του κατάλληλου επιπέδου αξιολόγησης της ανακτήσιμης αξίας ενός περιουσιακού στοιχείου ή μίας μονάδας δημιουργίας ταμειακών ροών.

Δεδομένης της σημαντικότητας της αξίας των μη κυκλοφορούντων περιουσιακών στοιχείων (ενσώματων πάγιων περιουσιακών στοιχείων, επενδύσεων σε θυγατρικές, συγγενείς εταιρείες και κοινοπραξίες) στην κατάσταση οικονομικής θέσης, των ενδογενών αβεβαιοτήτων κατά τη διενέργεια εκτιμήσεων και παραδοχών, σε συνδυασμό με το μεταβαλλόμενο οικονομικό περιβάλλον, θεωρούμε την αξιολόγηση απομείωσης των μη κυκλοφορούντων περιουσιακών στοιχείων ως ένα εκ των σημαντικότερων θεμάτων ελέγχου.

Οι γνωστοποιήσεις της Εταιρείας σχετικά με τη λογιστική του πολιτική, καθώς και τις κρίσεις και εκτιμήσεις που χρησιμοποιήθηκαν κατά την αξιολόγηση απομείωσης των μη κυκλοφορούντων περιουσιακών στοιχείων του, περιλαμβάνονται στις σημειώσεις 2.11, 4, 6, και 9 των οικονομικών καταστάσεων.

Η εργασία μας περιέλαβε, μεταξύ άλλων, τις ακόλουθες διαδικασίες:

- Αξιολογήσαμε την εκτίμηση της διοίκησης για το κατά πόσον υπάρχουν ενδείξεις απομείωσης των εν λόγω περιουσιακών στοιχείων. Μεταξύ άλλων, συγκρίναμε την πραγματοποιηθείσα απόδοση με αυτή που είχε προϋπολογισθεί, αξιολογήσαμε τους λόγους τυχόν αποκλίσεων και την πιθανή επίδραση αυτών σε μελλοντικές επιδόσεις και αξιολογήσαμε την ιστορική ακρίβεια των προϋπολογισμών και των προβλέψεων της διοίκησης.
- Για περιουσιακά στοιχεία για τα οποία υπήρχαν ενδείξεις απομείωσης και συνεπώς διενεργήθηκε έλεγχος απομείωσης, αξιολογήσαμε, με τη συνδρομή εξειδικευμένων στελεχών μας σε θέματα αποτιμήσεων: (i) τις παραδοχές και μεθοδολογίες που χρησιμοποιήθηκαν από τη διοίκηση για να προσδιοριστεί η ανακτήσιμη αξία των περιουσιακών στοιχείων και (ii) το επίπεδο στο οποίο προσδιορίστηκε η ανακτήσιμη αξία (περιουσιακό στοιχείο ή μονάδα δημιουργίας ταμειακών ροών).
- Στις περιπτώσεις που διενεργήθηκε από την Εταιρεία έλεγχος απομείωσης, χρησιμοποιήσαμε στοιχεία από εξωτερικές πηγές προκειμένου να αξιολογήσουμε τις βασικές παραδοχές και εκτιμήσεις που χρησιμοποιήθηκαν από τη διοίκηση για την εκτίμηση των προβλεπόμενων μελλοντικών ταμειακών ροών, οι σημαντικότερες εκ των οποίων είναι η ζήτηση (σε τοπικό και διεθνές επίπεδο), τα περιθώρια διύλισης, η ισοτιμία ευρώ/δολαρίου, το κόστος του διοξειδίου του άνθρακα (CO₂) και τα προεξοφλητικά επιτόκια. Συγκρίναμε τις παραδοχές που χρησιμοποιεί η διοίκηση με τα κατά περίπτωση διαθέσιμα εξωτερικά χρηματοοικονομικά στοιχεία και πραγματοποιήσαμε αναλύσεις ευαισθησίας για πιθανές εύλογες αλλαγές στις πιο σημαντικές παραδοχές.
- Επιπλέον, αξιολογήσαμε την επάρκεια των γνωστοποιήσεων της Εταιρείας στις οικονομικές καταστάσεις σε σχέση με τα ανωτέρω θέματα.

Αβέβαιες φορολογικές θέσεις

Όπως αναφέρεται στη σημείωση 34 των οικονομικών καταστάσεων της 31^{ης} Δεκεμβρίου 2021, η Εταιρεία έχει ορισμένες εκκρεμοδικίες σε εξέλιξη που αφορούν κυρίως (αλλά όχι μόνο) σε φορολογικούς ελέγχους από τις ελληνικές φορολογικές αρχές. Επιπλέον, οι φορολογικές αρχές διατηρούν το δικαίωμα για μελλοντικούς φορολογικούς ελέγχους λαμβάνοντας υπόψη και τις προθεσμίες παραγραφής.

Η λογιστική αντιμετώπιση αυτών των αβέβαιων φορολογικών θέσεων απαιτεί σημαντικό βαθμό κρίσης από τη διοίκηση κυρίως για να αξιολογηθεί εάν είναι πιθανή η αποδοχή από τις φορολογικές αρχές ενός φορολογικού χειρισμού και για να αντικατοπτριστεί η επίδραση της αβεβαιότητας αυτής κατά τον προσδιορισμό των σχετικών φορολογικών κερδών (ζημιών), της φορολογικής βάσης, και των μεταφερόμενων φορολογικών ζημιών ή πιστώσεων.

Λόγω του σύνθετου και μεταβαλλόμενου φορολογικού περιβάλλοντος και του χρόνου που απαιτείται για την τελική έκβαση σε περιπτώσεις που η Εταιρεία προσφεύγει δικαστικώς, απαιτείται σημαντικός βαθμός κρίσης από τη διοίκηση για την αξιολόγηση των αβέβαιων φορολογικών θέσεων και υπάρχουν εγγενείς αβεβαιότητες κατά την εκτίμηση και λογιστικοποίηση τους. Ως εκ τούτου, αξιολογήσαμε το θέμα αυτό ως ένα εκ των σημαντικότερων θεμάτων ελέγχου.

Οι γνωστοποιήσεις της Εταιρείας για τις αβέβαιες φορολογικές θέσεις περιλαμβάνονται στις σημειώσεις 30 και 34 των οικονομικών καταστάσεων, ενώ οι σημειώσεις 2.20 και 4 αναφέρονται στις λογιστικές πολιτικές, σημαντικές κρίσεις και εκτιμήσεις της Εταιρείας.

Οι ελεγκτικές διαδικασίες που διενεργήσαμε, μεταξύ άλλων, έχουν ως εξής:

- Με την συνδρομή εξειδικευμένων στελεχών μας σε φορολογικά θέματα επικαιροποιήσαμε την αξιολόγηση που είχαμε κάνει σε προηγούμενες χρήσεις επί ανοιχτών φορολογικών ελέγχων και σχετικών νομικών υποθέσεων.
- Αξιολογήσαμε την έκβαση φορολογικών και σχετικών νομικών υποθέσεων που οριστικοποιήθηκαν το 2021 σε σχέση με τις παραδοχές και εκτιμήσεις που είχε κάνει η Εταιρεία σε προηγούμενες χρήσεις.
- Αξιολογήσαμε τις εκτιμήσεις της διοίκησης για τις εν λόγω εκκρεμείς φορολογικές και σχετικές νομικές υποθέσεις, λαμβάνοντας υπόψη γνωματεύσεις δικηγόρων (εσωτερικών και εξωτερικών) καθώς και φορολογικές συμβουλές που είχε λάβει η Εταιρεία όπου το έκρινε απαραίτητο.
- Επιπλέον, αξιολογήσαμε την επάρκεια των γνωστοποιήσεων της Εταιρείας στις οικονομικές καταστάσεις σε σχέση με τα ανωτέρω θέματα.

Άλλες πληροφορίες

Η διοίκηση είναι υπεύθυνη για τις άλλες πληροφορίες. Οι άλλες πληροφορίες περιλαμβάνονται στην Έκθεση Διαχείρισης του Διοικητικού Συμβουλίου, για την οποία γίνεται σχετική αναφορά στην «Έκθεση επί άλλων Νομικών και Κανονιστικών Απαιτήσεων», στις Δηλώσεις των Μελών του Διοικητικού Συμβουλίου και σε οποιοσδήποτε άλλες πληροφορίες οι οποίες είτε απαιτούνται από ειδικές διατάξεις του νόμου είτε η Εταιρεία ενσωμάτωσε προαιρετικά στην προβλεπόμενη από το Ν. 3556/2007 Ετήσια Οικονομική Έκθεση, αλλά δεν περιλαμβάνουν τις οικονομικές καταστάσεις και την έκθεση ελέγχου επί αυτών.

Η γνώμη μας επί των οικονομικών καταστάσεων δεν καλύπτει τις άλλες πληροφορίες και δεν εκφράζουμε με τη γνώμη αυτή οποιασδήποτε μορφής συμπέρασμα διασφάλισης επί αυτών.

Σε σχέση με τον έλεγχο μας επί των οικονομικών καταστάσεων, η ευθύνη μας είναι να αναγνώσουμε τις άλλες πληροφορίες και, με τον τρόπο αυτό, να εξετάσουμε εάν οι άλλες πληροφορίες είναι ουσιωδώς ασυνεπείς με τις οικονομικές καταστάσεις ή τις γνώσεις που αποκτήσαμε κατά τον έλεγχο ή αλλιώς φαίνεται να είναι ουσιωδώς εσφαλμένες. Εάν, με βάση τις εργασίες που έχουμε εκτελέσει, καταλήξουμε στο συμπέρασμα ότι υπάρχει ουσιώδες σφάλμα σε αυτές τις άλλες πληροφορίες, είμαστε υποχρεωμένοι να αναφέρουμε το γεγονός αυτό. Δεν έχουμε τίποτα να αναφέρουμε σχετικά με το θέμα αυτό.

Ευθύνες της διοίκησης και των υπευθύνων για τη διακυβέρνηση επί των οικονομικών καταστάσεων

Η διοίκηση έχει την ευθύνη για την κατάρτιση και εύλογη παρουσίαση των οικονομικών καταστάσεων σύμφωνα με τα ΔΠΧΑ όπως αυτά έχουν υιοθετηθεί από την Ευρωπαϊκή Ένωση, όπως και για εκείνες τις δικλίδες εσωτερικού ελέγχου που η διοίκηση καθορίζει ως απαραίτητες, ώστε να καθίσταται δυνατή η κατάρτιση των οικονομικών καταστάσεων απαλλαγμένων από ουσιώδες σφάλμα, που οφείλεται είτε σε απάτη είτε σε λάθος.

Κατά την κατάρτιση των οικονομικών καταστάσεων, η διοίκηση είναι υπεύθυνη για την αξιολόγηση της ικανότητας της Εταιρείας να συνεχίσει τη δραστηριότητά της, γνωστοποιώντας όπου συντρέχει τέτοια περίπτωση, τα θέματα που σχετίζονται με τη συνεχιζόμενη δραστηριότητα και τη χρήση της λογιστικής αρχής της συνεχιζόμενης δραστηριότητας, εκτός και εάν η διοίκηση είτε προτίθεται να ρευστοποιήσει την Εταιρεία ή να διακόψει τη δραστηριότητά της ή δεν έχει άλλη ρεαλιστική εναλλακτική επιλογή από το να προβεί σ' αυτές τις ενέργειες.

Η Επιτροπή Ελέγχου της Εταιρείας (άρθρ. 44 Ν. 4449/2017) έχει την ευθύνη εποπτείας της διαδικασίας χρηματοοικονομικής αναφοράς της Εταιρείας.

Ευθύνες ελεγκτή για τον έλεγχο των οικονομικών καταστάσεων

Οι στόχοι μας είναι να αποκτήσουμε εύλογη διασφάλιση για το κατά πόσο οι οικονομικές καταστάσεις, στο σύνολο τους, είναι απαλλαγμένες από ουσιώδες σφάλμα, που οφείλεται είτε σε απάτη είτε σε λάθος και να εκδώσουμε έκθεση ελεγκτή, η οποία περιλαμβάνει τη γνώμη μας. Η εύλογη διασφάλιση συνιστά διασφάλιση υψηλού επιπέδου, αλλά δεν είναι εγγύηση ότι ο έλεγχος που διενεργείται σύμφωνα με τα ΔΠΕ, όπως αυτά έχουν ενσωματωθεί στην Ελληνική Νομοθεσία, θα εντοπίζει πάντα ένα ουσιώδες σφάλμα, όταν αυτό υπάρχει. Σφάλματα δύναται να προκύψουν από απάτη ή από λάθος και θεωρούνται ουσιώδη όταν, μεμονωμένα ή αθροιστικά, θα μπορούσε εύλογα να αναμένεται ότι θα επηρέαζαν τις οικονομικές αποφάσεις των χρηστών, που λαμβάνονται με βάση αυτές τις οικονομικές καταστάσεις.

Ως καθήκον του ελέγχου, σύμφωνα με τα ΔΠΕ όπως αυτά έχουν ενσωματωθεί στην Ελληνική Νομοθεσία, ασκούμε επαγγελματική κρίση και διατηρούμε επαγγελματικό σκεπτικισμό καθ' όλη τη διάρκεια του ελέγχου. Επίσης:

- Εντοπίζουμε και αξιολογούμε τους κινδύνους ουσιώδους σφάλματος στις οικονομικές καταστάσεις, που οφείλεται είτε σε απάτη είτε σε λάθος, σχεδιάζοντας και διενεργώντας ελεγκτικές διαδικασίες που ανταποκρίνονται στους κινδύνους αυτούς και αποκτούμε ελεγκτικά τεκμήρια που είναι επαρκή και κατάλληλα για να παρέχουν βάση για τη γνώμη μας. Ο κίνδυνος μη εντοπισμού ουσιώδους σφάλματος που οφείλεται σε απάτη είναι υψηλότερος από αυτόν που οφείλεται σε λάθος, καθώς η απάτη μπορεί να εμπεριέχει συμπαιγνία, πλαστογραφία, εσκεμμένες παραλείψεις, ψευδείς διαβεβαιώσεις ή παράκαμψη των δικλίδων εσωτερικού ελέγχου.
- Κατανοούμε τις δικλίδες εσωτερικού ελέγχου που σχετίζονται με τον έλεγχο, με σκοπό το σχεδιασμό ελεγκτικών διαδικασιών κατάλληλων για τις περιστάσεις, αλλά όχι με σκοπό τη διατύπωση γνώμης επί της αποτελεσματικότητας των δικλίδων εσωτερικού ελέγχου της Εταιρείας.
- Αξιολογούμε την καταλληλότητα των λογιστικών αρχών και μεθόδων που χρησιμοποιήθηκαν και το εύλογο των λογιστικών εκτιμήσεων και των σχετικών γνωστοποιήσεων που έγιναν από τη διοίκηση.
- Αποφαινόμαστε για την καταλληλότητα της χρήσης από τη διοίκηση της λογιστικής αρχής της συνεχιζόμενης δραστηριότητας και με βάση τα ελεγκτικά τεκμήρια που αποκτήθηκαν για το εάν υπάρχει ουσιώδης αβεβαιότητα σχετικά με γεγονότα ή συνθήκες που μπορεί να υποδηλώνουν ουσιώδη αβεβαιότητα ως προς την ικανότητα της Εταιρείας να συνεχίσει τη δραστηριότητά της. Εάν συμπεράνουμε ότι υφίσταται ουσιώδης αβεβαιότητα, είμαστε υποχρεωμένοι στην έκθεση ελεγκτή να επιστήσουμε την προσοχή στις σχετικές γνωστοποιήσεις των οικονομικών καταστάσεων ή εάν αυτές οι γνωστοποιήσεις είναι ανεπαρκείς να διαφοροποιήσουμε τη γνώμη μας. Τα συμπεράσματά μας βασίζονται σε ελεγκτικά τεκμήρια που αποκτώνται μέχρι την ημερομηνία της έκθεσης ελεγκτή. Ωστόσο, μελλοντικά γεγονότα ή συνθήκες ενδέχεται να έχουν ως αποτέλεσμα η Εταιρεία να παύσει να λειτουργεί ως συνεχιζόμενη δραστηριότητα.
- Αξιολογούμε τη συνολική παρουσίαση, τη δομή και το περιεχόμενο των οικονομικών καταστάσεων, συμπεριλαμβανομένων των γνωστοποιήσεων, καθώς και το κατά πόσο οι οικονομικές καταστάσεις απεικονίζουν τις υποκείμενες συναλλαγές και τα γεγονότα με τρόπο που επιτυγχάνεται η εύλογη παρουσίαση.

Μεταξύ άλλων θεμάτων, κοινοποιούμε στους υπεύθυνους για τη διακυβέρνηση, το σχεδιαζόμενο εύρος και το χρονοδιάγραμμα του ελέγχου, καθώς και σημαντικά ευρήματα του ελέγχου, συμπεριλαμβανομένων όποιων σημαντικών ελλείψεων στις δικλίδες εσωτερικού ελέγχου εντοπίζουμε κατά τη διάρκεια του ελέγχου μας.

Επιπλέον, δηλώνουμε προς τους υπεύθυνους για τη διακυβέρνηση ότι έχουμε συμμορφωθεί με τις σχετικές απαιτήσεις δεοντολογίας περί ανεξαρτησίας και γνωστοποιούμε προς αυτούς όλες τις σχέσεις και άλλα θέματα που μπορεί εύλογα να θεωρηθεί ότι επηρεάζουν την ανεξαρτησία μας και τα σχετικά μέτρα προστασίας, όπου συντρέχει περίπτωση.

Από τα θέματα που γνωστοποιήθηκαν στους υπεύθυνους για τη διακυβέρνηση, καθορίζουμε τα θέματα εκείνα που ήταν εξέχουσας σημασίας για τον έλεγχο των οικονομικών καταστάσεων της ελεγχόμενης χρήσεως και ως εκ τούτου αποτελούν τα σημαντικότερα θέματα ελέγχου.

Έκθεση επί άλλων Νομικών και Κανονιστικών Απαιτήσεων

1. Έκθεση Διαχείρισης Διοικητικού Συμβουλίου

Λαμβάνοντας υπόψη ότι η διοίκηση έχει την ευθύνη για την κατάρτιση της Έκθεσης Διαχείρισης του Διοικητικού Συμβουλίου και της Δήλωσης Εταιρικής Διακυβέρνησης που περιλαμβάνεται στην έκθεση αυτή, κατ' εφαρμογή των διατάξεων της παραγράφου 5 του άρθρου 2 του Ν. 4336/2015 (μέρος Β), σημειώνουμε ότι:

- α) Στην Έκθεση Διαχείρισης του Διοικητικού Συμβουλίου περιλαμβάνεται δήλωση εταιρικής διακυβέρνησης, η οποία παρέχει τα πληροφοριακά στοιχεία που ορίζονται στο άρθρο 152 του Ν.4548/2018.
- β) Κατά τη γνώμη μας η Έκθεση Διαχείρισης του Διοικητικού Συμβουλίου έχει καταρτισθεί σύμφωνα με τις ισχύουσες νομικές απαιτήσεις των άρθρων 150 και 151 και της παραγράφου 1 (περιπτώσεις γ' και δ') του άρθρου 152 του Ν. 4548/2018 και το περιεχόμενο αυτής αντιστοιχεί με τις συνημμένες οικονομικές καταστάσεις της χρήσης που έληξε την 31 Δεκεμβρίου 2021.
- γ) Με βάση τη γνώση που αποκτήσαμε κατά το έλεγχό μας, για την εταιρεία Ελληνικά Πετρέλαια Συμμετοχών Α.Ε. (πρώην Ελληνικά Πετρέλαια Α.Ε.) και το περιβάλλον της, δεν έχουμε εντοπίσει ουσιώδεις ανακρίβειες στην Έκθεση Διαχείρισης του Διοικητικού της Συμβουλίου.

2. Συμπληρωματική Έκθεση προς την Επιτροπή Ελέγχου

Η γνώμη μας επί των συνημμένων οικονομικών καταστάσεων είναι συνεπής με τη Συμπληρωματική Έκθεσή μας προς την Επιτροπή Ελέγχου της Εταιρείας, που προβλέπεται από το άρθρο 11 του κανονισμού της Ευρωπαϊκής Ένωσης (ΕΕ) αριθ. 537/2014.

3. Παροχή μη ελεγκτικών υπηρεσιών

Δεν παρείχαμε στην Εταιρεία μη ελεγκτικές υπηρεσίες που απαγορεύονται σύμφωνα με το άρθρο 5 του κανονισμού της Ευρωπαϊκής Ένωσης (ΕΕ) αριθ. 537/2014.

Οι επιτρεπόμενες μη ελεγκτικές υπηρεσίες που έχουμε παράσχει στην Εταιρεία, κατά τη διάρκεια της χρήσεως που έληξε την 31 Δεκεμβρίου 2021 γνωστοποιούνται στη Σημείωση 25 των συνημμένων οικονομικών καταστάσεων.

4. Διορισμός Ελεγκτή

Διοριστήκαμε για πρώτη φορά ως Ορκωτοί Ελεγκτές Λογιστές της Εταιρείας με την από 23 Ιουνίου 2017 απόφαση της ετήσιας τακτικής γενικής συνέλευσης των μετόχων. Έκτοτε ο διορισμός μας έχει αδιαλείπτως ανανεωθεί για μια συνολική περίοδο πέντε ετών με βάση τις κατ' έτος λαμβανόμενες αποφάσεις της τακτικής γενικής συνέλευσης.

5. Κανονισμός Λειτουργίας

Η Εταιρεία διαθέτει Κανονισμό Λειτουργίας σύμφωνα με το περιεχόμενο που προβλέπεται από τις διατάξεις του άρθρου 14 του Ν. 4706/2020.

6. Έκθεση Διασφάλισης επί του Ευρωπαϊκού Ενιαίου Ηλεκτρονικού Μορφότυπου Αναφοράς

Εξετάσαμε το ψηφιακό αρχείο της Εταιρείας, το οποίο καταρτίστηκε σύμφωνα με τον Ευρωπαϊκό Ενιαίο Ηλεκτρονικό Μορφότυπο (ESEF) που ορίζεται από τον κατ' εξουσιοδότηση Κανονισμό της Ευρωπαϊκής Επιτροπής (ΕΕ) 2019/815, όπως τροποποιήθηκε με τον κατ' εξουσιοδότηση Κανονισμό (ΕΕ) 2020/1989 (εφεξής Κανονισμός ESEF), το οποίο περιλαμβάνει τις οικονομικές καταστάσεις της Εταιρείας για τη χρήση που έληξε την 31 Δεκεμβρίου 2021, σε μορφή XHTML «213800YUBJMJZYR1SNG35-2021-12-31.xhtml».

Κανονιστικό πλαίσιο

Το ψηφιακό αρχείο του Ευρωπαϊκού Ενιαίου Ηλεκτρονικού Μορφότυπου καταρτίζεται σύμφωνα με τον Κανονισμό ESEF και την 2020/C 379/01 Ερμηνευτική Ανακοίνωση της Ευρωπαϊκής Επιτροπής της 10ης Νοεμβρίου 2020, όπως προβλέπεται από το Ν. 3556/2007 και τις σχετικές ανακοινώσεις της Επιτροπής Κεφαλαιαγοράς και του Χρηματιστηρίου Αθηνών (εφεξής «Κανονιστικό Πλαίσιο ESEF»).

Συνοπτικά το Πλαίσιο αυτό προβλέπει, μεταξύ άλλων, ότι όλες οι ετήσιες οικονομικές εκθέσεις θα πρέπει να συντάσσονται σε μορφότυπο XHTML.

Οι απαιτήσεις που ορίζονται από το ισχύον Κανονιστικό Πλαίσιο ESEF αποτελούν κατάλληλα κριτήρια για να εκφράσουμε συμπέρασμα που παρέχει εύλογη διασφάλιση.

Ευθύνες της διοίκησης και των υπευθύνων για τη διακυβέρνηση

Η διοίκηση έχει την ευθύνη για την κατάρτιση και υποβολή των οικονομικών καταστάσεων της Εταιρείας, για τη χρήση που έληξε την 31 Δεκεμβρίου 2021, σύμφωνα με τις απαιτήσεις που ορίζονται από το Κανονιστικό Πλαίσιο ESEF, όπως και για εκείνες τις δικλίδες εσωτερικού ελέγχου που η διοίκηση καθορίζει ως απαραίτητες, ώστε να καθίσταται δυνατή η κατάρτιση του ψηφιακού αρχείου απαλλαγμένου από ουσιώδες σφάλμα, που οφείλεται είτε σε απάτη είτε σε λάθος.

Ευθύνες του Ελεγκτή

Η δική μας ευθύνη είναι ο σχεδιασμός και η διενέργεια αυτής της εργασίας διασφάλισης, σύμφωνα με την υπ' αρ. 214/4/11-02-2022 Απόφαση του Δ.Σ. της Επιτροπής Λογιστικής Τυποποίησης και Ελέγχων (ΕΛΤΕ) και τις «Κατευθυντήριες οδηγίες σε σχέση με την εργασία και την έκθεση διασφάλισης των Ορκωτών Ελεγκτών Λογιστών επί του Ευρωπαϊκού Ενιαίου Ηλεκτρονικού Μορφότυπου Αναφοράς (ESEF) των εκδοτών με κινητές αξίες εισηγμένες σε ρυθμιζόμενη αγορά στην Ελλάδα», όπως εκδόθηκαν από το Σώμα Ορκωτών Ελεγκτών την 14/02/2022 (εφεξής "Κατευθυντήριες Οδηγίες ESEF"), έτσι ώστε να αποκτήσουμε εύλογη διασφάλιση ότι οι οικονομικές καταστάσεις της Εταιρείας που καταρτίστηκαν από τη διοίκηση σύμφωνα με τον ESEF συμμορφώνονται από κάθε ουσιώδη άποψη με το ισχύον Κανονιστικό Πλαίσιο ESEF.

Η εργασία μας διενεργήθηκε σύμφωνα με τον Κώδικα Δεοντολογίας για Επαγγελματίες Ελεγκτές του Συμβουλίου Διεθνών Προτύπων Δεοντολογίας Ελεγκτών (Κώδικας ΣΔΠΔΕ), όπως αυτός έχει ενσωματωθεί στην Ελληνική Νομοθεσία και επιπλέον έχουμε εκπληρώσει τις δεοντολογικές υποχρεώσεις ανεξαρτησίας, σύμφωνα με το Ν. 4449/2017 και τον Κανονισμό ΕΕ 537/2014.

Η εργασία διασφάλισης που διενεργήσαμε καλύπτει περιοριστικά τα αντικείμενα που περιλαμβάνονται στις Κατευθυντήριες Οδηγίες ESEF και διενεργήθηκε σύμφωνα με το Διεθνές Πρότυπο Εργασιών Διασφάλισης 3000, "Εργα Διασφάλισης Πέραν Ελέγχου ή Επισκόπησης Ιστορικής Οικονομικής Πληροφόρησης". Η εύλογη διασφάλιση συνιστά διασφάλιση υψηλού επιπέδου, αλλά δεν είναι εγγύηση ότι η εργασία αυτή θα εντοπίζει πάντα ένα ουσιώδες σφάλμα αναφορικά με μη συμμόρφωση με τις απαιτήσεις του Κανονιστικού Πλαισίου ESEF.

Συμπέρασμα

Με βάση τη διενεργηθείσα εργασία και τα τεκμήρια που αποκτήθηκαν, διατυπώνουμε το συμπέρασμα ότι οι οικονομικές καταστάσεις της Εταιρείας για τη χρήση που έληξε την 31 Δεκεμβρίου 2021, σε μορφή αρχείου XHTML «213800YUBJMZYR1SNG35-2021-12-31.xhtml», έχουν καταρτιστεί, από κάθε ουσιώδη άποψη, σύμφωνα με τις απαιτήσεις του Κανονιστικού Πλαισίου ESEF.

Αθήνα, 24 Φεβρουαρίου 2022

Η Ορκωτός Ελεγκτής Λογιστής

Χριστιάνα Παναγίδου
ΑΜ ΣΟΕΛ: 62141

ΕΡΝΣΤ & ΓΙΑΝΓΚ (ΕΛΛΑΣ)
Ορκωτοί Ελεγκτές – Λογιστές Α.Ε.
Χειμάρρας 8B
15125 Μαρούσι, Ελλάδα
Α.Μ. ΣΟΕΛ 107

5. Πρόσθετες πληροφορίες και στοιχεία απόφασης 7/448/11.10.07 ΔΣ
Επιτροπής Κεφαλαιαγοράς

5.1 Πληροφορίες του άρθρου 10 του Ν 3401/2005

Σύμφωνα με την απόφαση 7/448/11.01.2007 άρθρο 1 του Διοικητικού Συμβουλίου της Επιτροπής Κεφαλαιαγοράς και τη διάταξη του άρθρου 10 του Ν3401/2005 η Εταιρεία ενημερώνει το επενδυτικό κοινό για τις ακόλουθες ανακοινώσεις, οι οποίες εξεδόθησαν προς τις αρμόδιες εποπτικές αρχές του Χρηματιστηρίου Αθηνών και της Επιτροπής Κεφαλαιαγοράς, σύμφωνα με την κείμενη νομοθεσία κατά τη διάρκεια της χρήσης 2021.

Το πλήρες κείμενο των ανακοινώσεων αυτών βρίσκεται στον ισότοπος της Εταιρείας στην ηλεκτρονική διεύθυνση www.helpe.gr.

A) ΟΙΚΟΝΟΜΙΚΕΣ ΚΑΤΑΣΤΑΣΕΙΣ

25.02.21	Ετήσιες Οικονομικές Καταστάσεις ΕΛ.ΠΕ. ΑΕ & ΟΜΙΛΟΥ χρήσης 2020
27.05.21	Ενδιάμεσες Οικονομικές Καταστάσεις ΕΛ.ΠΕ. ΑΕ & ΟΜΙΛΟΥ Α' τριμήνου 2021
26.08.21	Ενδιάμεσες Οικονομικές Καταστάσεις ΕΛ.ΠΕ. ΑΕ & ΟΜΙΛΟΥ Α' εξαμήνου / Β' τριμήνου 2021
11.11.21	Ενδιάμεσες Οικονομικές Καταστάσεις ΕΛ.ΠΕ. ΑΕ & ΟΜΙΛΟΥ εννεάμηνου / Γ' τριμήνου 2021

B) ΔΕΛΤΙΑ ΤΥΠΟΥ ΕΠΙ ΤΩΝ ΟΙΚΟΝΟΜΙΚΩΝ ΚΑΤΑΣΤΑΣΕΩΝ

25.02.21	Δελτίο τύπου για τα ετήσια οικονομικά αποτελέσματα χρήσεως 2020
27.05.21	Δελτίο τύπου για τα οικονομικά αποτελέσματα του Α' τριμήνου χρήσεως 2021
26.08.21	Δελτίο τύπου για τα οικονομικά αποτελέσματα του Α' εξαμήνου/ Β' τριμήνου χρήσεως 2021
11.11.21	Δελτίο τύπου για τα οικονομικά αποτελέσματα του εννεάμηνου/ Γ' τριμήνου χρήσεως 2021

Γ) ΓΕΝΙΚΕΣ ΣΥΝΕΛΕΥΣΕΙΣ / ΑΠΟΦΑΣΕΙΣ ΓΕΝΙΚΩΝ ΣΥΝΕΛΕΥΣΕΩΝ / ΜΕΡΙΣΜΑΤΑ

29.04.21	Πρόσκληση των μετόχων σε Έκτακτη Γενική Συνέλευση στις 20.05.2021
20.05.21	Ανακοίνωση αναβολής της Έκτακτης Γενικής Συνέλευσης
28.05.21	Αποφάσεις Έκτακτης Γενικής Συνέλευσης της 28.05.2021
31.05.21	Συνέχεια επι της ανακοίνωσης των αποφάσεων της ΕΓΣ 28.05.21
09.06.21	Πρόσκληση των μετόχων σε Τακτική Γενική Συνέλευση στις 30.06.2021
30.06.21	Αποφάσεις Τακτικής Γενικής Συνέλευσης της 30.06.2021
30.06.21	Ανακοίνωση για την καταβολή μερίσματος 2020
18.11.21	Πρόσκληση των μετόχων σε Έκτακτη Γενική Συνέλευση στις 10.12.2021
10.12.21	Αποφάσεις Έκτακτης Γενικής Συνέλευσης της 10.12.2021

Δ) ΜΕΤΑΒΟΛΕΣ ΑΝΩΤΑΤΩΝ ΣΤΕΛΕΧΩΝ – ΕΡΓΑΣΙΑΚΑ

- 18.05.21 Γνωστοποίηση Αλλαγής Σύνθεσης Διοικητικού Συμβουλίου
- 21.05.21 Ανακοίνωση Ανασυγκρότησης Διοικητικού Συμβουλίου
- 30.06.21 Γνωστοποίηση Αλλαγής Σύνθεσης Διοικητικού Συμβουλίου

Ε) ΓΝΩΣΤΟΠΟΙΗΣΕΙΣ ΣΥΝΑΛΛΑΓΩΝ ΥΠΟΧΡΕΩΝ ΠΡΟΣΩΠΩΝ

- 02.12.21 Ανακοινώσεις Ρυθμιζόμενης Πληροφορίας Ν.3556/2007

<https://www.helpe.gr/investor-relations/corporate-governance/regulated-information/tradeacknowledgements/>

Ζ) ΔΙΑΦΟΡΑ

- 25.02.21 Οικονομικό Ημερολόγιο 2021
- 29.04.21 Οικονομικό Ημερολόγιο 2021 – Τροποποίηση
- 06.05.21 Απάντηση σε δημοσιεύματα αναφορικά με την νέα στρατηγική ομίλου.
- 15.07.21 Υποβολή δεσμευτικών προσφορών για την πώληση ΔΕΠΑ Υποδομών
- 15.07.21 Ορισμός των μελών της Επιτροπής Ελέγχου και συγκρότησης της σε σώμα
- 29.07.21 Ανακοίνωση της Ελληνικά Πετρέλαια για έναρξη απόσχισης
- 13.08.21 Ανακοίνωση σχετικά με τις χερσαίες παραχωρήσεις «Άρτα – Πρέβεζα» και «ΒΔ Πελοπόννησος»
- 02.09.21 Αποσφράγιση οικονομικών προσφορών για την πώληση ΔΕΠΑ Υποδομών
- 09.09.21 Ανακήρυξη Προτιμητέου Επενδυτή στη διαδικασία πώλησης ΔΕΠΑ Υποδομών
- 30.09.21 Έγκριση του σχεδίου διάσπασης και σύσταση νέας εταιρείας
- 13.10.21 Διάθεση εγγράφων σε σχέση με τον Εταιρικό Μετασχηματισμό στους μετόχους
- 13.10.21 Ολοκλήρωση διατυπώσεων δημοσιότητας του Σχεδίου Διάσπασης – Διάθεση Σχεδίου Διάσπασης
- 02.11.21 Ανακοίνωση για την έναρξη της διαδικασίας πρόσκλησης σε συναίνεση της «HELLENIC PETROLEUM FINANCE PLC» για τις εγγυημένες ομολογίες ποσού €599.900.000 λήξεως 2024.
- 24.11.21 Έγκριση προτεινόμενων τροποποιήσεων για τις εγγυημένες ομολογίες ποσού €599.900.000 λήξεως 2024.
- 26.11.21 Πληροφοριακό Σημείωμα Απόσχισης Κλάδου – Ανακοίνωση
- 02.12.21 Εξαγορά έργων ΑΠΕ 37,2 MW στη Νότια Εύβοια
- 10.12.21 Υπογραφή συμφωνίας πώλησης ΔΕΠΑ Υποδομών

5.2 Συνοπτικά Οικονομικά στοιχεία – Δημοσίευση στον τύπο

ΕΛΛΗΝΙΚΑ ΠΕΤΡΕΛΑΙΑ ΣΥΜΜΕΤΟΧΩΝ Α.Ε. (πρώην ΕΛΛΗΝΙΚΑ ΠΕΤΡΕΛΑΙΑ Α.Ε.)

Γ.Ε.ΜΗ 000296601000 (ΑΡ.Μ.Α.Ε 2443/06/Β/86/23)



ΣΤΟΙΧΕΙΑ ΚΑΙ ΠΛΗΡΟΦΟΡΙΕΣ ΠΕΡΙΟΔΟΥ ΑΠΟ 1 ΙΑΝΟΥΑΡΙΟΥ 2021 ΕΩΣ 31 ΔΕΚΕΜΒΡΙΟΥ 2021 (ΣΥΜΦΩΝΑ ΜΕ ΤΗΝ ΑΠΟΦΑΣΗ 4/507/28.4.2009 ΤΟΥ ΔΙΟΙΚΗΤΙΚΟΥ ΣΥΜΒΟΥΛΙΟΥ ΤΗΣ ΕΠΙΤΡΟΠΗΣ ΚΕΦΑΛΑΙΑΓΟΡΑΣ)

ΣΤΟΙΧΕΙΑ ΕΠΙΧΕΙΡΗΣΗΣ

Διεύθυνση Έδρας Εταιρείας:	ΧΕΙΜΑΡΡΑΣ 8 ^η - 15125 ΜΑΡΟΥΣΙ
Διεύθυνση διαδικτύου:	http://www.helpa.gr
Ημερομηνία έγκρισης από το Διοικητικό Συμβούλιο των ετήσιων οικονομικών καταστάσεων:	24 ΦΕΒΡΟΥΑΡΙΟΥ 2022

ΣΤΟΙΧΕΙΑ ΚΑΤΑΣΤΑΣΗΣ ΟΙΚΟΝΟΜΙΚΗΣ ΘΕΣΗΣ

	ΕΝΟΠΙΩΜΕΝΑ ΟΜΙΛΟΥ		ΜΗΤΡΙΚΗΣ ΕΤΑΙΡΕΙΑΣ	
	31/12/2021	31/12/2020	31/12/2021	31/12/2020
ΕΝΕΡΓΗΤΙΚΟ				
Ενσώματα πάγια περιουσιακά στοιχεία	3.484.805	3.379.813	2.707.520	2.766.635
Δικαιώματα χρήσης παγίων	228.375	235.541	26.547	32.157
Άυλα περιουσιακά στοιχεία	175.907	105.841	1.111	8.094
Λοιπά μη κυκλοφορούντα περιουσιακά στοιχεία	463.335	560.379	1.076.768	1.107.522
Αποθέματα	1.379.135	694.410	1.240.774	599.613
Πλάκες και λοιπές απαιτήσεις	694.606	544.795	569.077	489.979
Φόρος εισοδήματος εισπρακτός	16.479	37.699	13.898	33.830
Περιουσιακά στοιχεία διαθέσιμα προς πώληση	191.577	2.466	122.301	0
Παράγωγα χρηματοοικονομικά στοιχεία	92.143	9.945	92.143	9.945
Ταμειακά διαθέσιμα και ταμειακά ισοδύναμα	1.052.618	1.202.900	843.493	992.748
Επενδύσεις σε συμμετοχικούς τίτλους	594	959	37	587
ΣΥΝΟΛΟ ΕΝΕΡΓΗΤΙΚΟΥ	7.779.484	6.774.748	6.693.669	6.041.110

ΠΛΗΘΗΤΙΚΟ

Μετοχικό Κεφάλαιο	666.285	666.285	666.285	666.285
Μετοχικό Κεφάλαιο - Υπέρ το άρτιο	353.796	353.796	353.796	353.796
Λοιπά στοιχεία ιδίων κεφαλαίων	1.044.572	1.786.416	975.386	800.051
Ίδια κεφάλαια αποδοθέντα στους μετόχους της μητρικής	2.064.653	1.786.497	1.995.467	1.820.132
Μη ελέγχουσες συμμετοχές	64.402	62.340	-	-
Σύνολο ιδίων κεφαλαίων	2.129.055	1.848.837	1.995.467	1.820.132
Έντοκα δάνεια	1.516.531	2.131.371	16.532	21.279
Υποχρεώσεις μισθώσεων	201.795	201.136	62.074	4.026
Προβλέψεις / Λοιπές μακροπρόθεσμες υποχρεώσεις	355.834	281.784	1.621.617	2.456.081
Βραχυπρόθεσμα έντοκα δάνεια	1.474.493	744.561	8.216	9.284
Λοιπές βραχυπρόθεσμες υποχρεώσεις	2.101.776	1.567.059	4.614.682	2.437.125
Σύνολο υποχρεώσεων	5.650.429	4.925.911	6.323.121	4.927.795
ΣΥΝΟΛΟ ΙΔΙΩΝ ΚΕΦΑΛΑΙΩΝ ΚΑΙ ΥΠΟΧΡΕΩΣΕΩΝ	7.779.484	6.774.748	6.318.588	6.747.927

ΣΤΟΙΧΕΙΑ ΚΑΤΑΣΤΑΣΗΣ ΣΥΝΟΛΙΚΩΝ ΕΣΟΔΩΝ ΠΕΡΙΟΔΟΥ

	ΕΝΟΠΙΩΜΕΝΑ ΟΜΙΛΟΥ		ΜΗΤΡΙΚΗΣ ΕΤΑΙΡΕΙΑΣ	
	1/1/2021-31/12/2021	1/1/2020-31/12/2020	1/1/2021-31/12/2021	1/1/2020-31/12/2020
Έσοδα από συμβάσεις με πελάτες	9.222.235	5.781.791	8.425.535	5.114.813
Μισθός / Ζημιά	375.918	(35.962)	562.438	(302.364)
Λειτουργικό αποτέλεσμα	400.290	(501.404)	340.367	(477.277)
Κέρδη / (Ζημιά) προ φόρων	407.073	(581.716)	293.017	(515.141)
Φόρος εισοδήματος	(65.916)	185.101	(63.336)	176.377
Καθαρά κέρδη περιόδου	341.157	(396.615)	229.681	(338.764)
Κέρδη / (Ζημιά) αποδοθέντα σε:				
Ιδιοκτήτες μητρικής	337.444	(395.827)	-	-
Μη ελέγχουσες συμμετοχές	3.713	(788)	-	-
341.157	(396.615)			
Λοιπά συνολικά εσοδήματα / (ζημιά) καθαρά από φορολογία	(26.257)	(3.036)	(19.607)	(3.530)
Συγκριτικά συνολικά έσοδα έτους μετά από φόρους	314.900	(399.651)	210.074	(342.294)
Συγκριτικά συνολικά (έξοδα) / έσοδα αποδοθέντα σε:				
Ιδιοκτήτες μητρικής	311.165	(398.840)	-	-
Μη ελέγχουσες συμμετοχές	3.735	(811)	-	-
314.900	(399.651)			
Κέρδη ανά μετοχή (σε Ευρώ ανά μετοχή)	1,10	(1,30)	0,75	(1,11)
Κέρδη / (Ζημιά) προ φόρων, χρηματοδοτικών, επενδυτικών αποτελεσμάτων και συνολικών αποσβέσεων (ΕΒΙΤΔΑ)	657.221	(253.425)	515.303	(310.666)

ΣΤΟΙΧΕΙΑ ΚΑΤΑΣΤΑΣΗΣ ΜΕΤΑΒΟΛΩΝ ΚΑΘΑΡΗΣ ΘΕΣΗΣ

	ΕΝΟΠΙΩΜΕΝΑ ΟΜΙΛΟΥ		ΜΗΤΡΙΚΗΣ ΕΤΑΙΡΕΙΑΣ	
	31/12/2021	31/12/2020	31/12/2021	31/12/2020
Σύνολο καθαρής θέσης έναρξης χρήσης 1/1/2021 & 1/1/2020	1.848.837	2.326.573	1.820.132	2.238.835
Συγκριτικά συνολικά έσοδα έτους μετά από φόρους	314.900	(399.651)	210.074	(342.294)
Διανεμηθέντα μερίσματα στους μετόχους της μητρικής	(30.564)	(76.409)	(30.564)	(76.409)
Μερίσματα σε μη ελέγχουσες συμμετοχές	(1.673)	(1.432)	-	-
Λοιπές κινήσεις	(2.445)	(244)	(4.175)	-
Σύνολο καθαρής θέσης λήξης χρήσης	2.129.055	1.848.837	1.995.467	1.820.132

ΠΡΟΣΘΕΤΑ ΣΤΟΙΧΕΙΑ ΚΑΙ ΠΛΗΡΟΦΟΡΙΕΣ

1. Στη σημείωση Αρ. 37 των ετήσιων ενοποιημένων οικονομικών καταστάσεων του Ομίλου αναφέρονται αναλυτικά οι εταιρείες που περιλαμβάνονται στον Όμιλο και όλες οι σχετικές πληροφορίες. 2. Δεν υπάρχουν μετοχές της Εταιρείας, οι οποίες κατέχονται είτε από την μητρική είτε από θυγατρικές επιχειρήσεις στη λήξη της τρέχουσας χρήσης. 3. Όσον αφορά στους φορολογικούς ελέγχους που διενεργούνται από Ορκωτούς Ελεγκτές/Λογιστές, όλες οι θυγατρικές εταιρείες του Ομίλου με έδρα την Ελλάδα έχουν λάβει Εκθέσεις Φορολογικής Συμμόρφωσης, με γνώμη χωρίς επιφύλαξη, έως και τη χρήση 2020. Όσον αφορά στους φορολογικούς ελέγχους που διενεργούνται από τις Φορολογικές Αρχές, οι ελέγχοι έχουν ολοκληρωθεί ως εξής: α) για την Ελληνικά Πετρέλαια ΑΕ έως και τη χρήση του 2011 καθώς και για τη χρήση 2014 β) για την πρώην Ελληνικά Καύσιμα ΑΕ έως και τη χρήση του 2011 γ) για την ΕΚΟ έως και τη χρήση του 2010. Ανάφορα από την πιθανότητα διενέργειας μελλοντικών φορολογικών ελέγχων, η Διοίκηση του Ομίλου εκτιμά ότι δεν θα προκύψουν σημαντικές επιπρόθεσμες φορολογικές επιβαρύνσεις από τον έλεγχο των μη ελεγμένων φορολογικών χρήσεων, πέρα από αυτές που αναφέρονται και συμπεριλαμβάνονται ήδη στη σημείωση Αρ.30 των ετήσιων ενοποιημένων οικονομικών καταστάσεων. 4. Οι ετήσιες ενοποιημένες οικονομικές καταστάσεις της Ελληνικά Πετρέλαια Α.Ε. και των θυγατρικών της για το έτος που έληξε στις 31 Δεκεμβρίου 2021 έχουν συνταχθεί σύμφωνα με τα Διεθνή Πρότυπα Χρηματοοικονομικής Αναφοράς (ΔΠΧΑ) που έχουν εκδοθεί από τη Διεθνή Επιτροπή Διεθνών Λογιστικών Προτύπων (IASB) και έχουν υποβληθεί από την Ευρωπαϊκή Ένωση («ΕΕ»), όπως αναλυτικά αναφέρεται στη σημείωση Αρ. 2.1 των ετήσιων ενοποιημένων οικονομικών καταστάσεων του Ομίλου. Όπου ήταν αναγκαίο τα συγκριτικά στοιχεία έχουν ανακατασκευαστεί για να συμφωνούν με τις αλλαγές στην παρουσίαση των στοιχείων της παρούσας χρήσης. 5. Όπως αναλυτικότερα αναφέρεται στη σημείωση Αρ. 34 των ετήσιων ενοποιημένων οικονομικών καταστάσεων του Ομίλου, λόγω του μεγέθους και του πλήθους των ασκούμενων δραστηριοτήτων, υφίσταται σε διάφορα στάδια της δικαστικής διαδικασίας σημαντικό αριθμός εκκρεμών δικών, υπέρ ή κατά των εταιρειών του Ομίλου. Η Διοίκηση εκτιμά, ότι δεν θα προκύψουν σημαντικές επιβαρύνσεις πέραν αυτών που αναφέρονται και συμπεριλαμβάνονται ήδη στις ενοποιημένες οικονομικές καταστάσεις για τη χρήση που έληξε στις 31 Δεκεμβρίου 2021. 6. Αριθμός απασχολούμενου προσωπικού την 31/12/2021 εντός Ελλάδας: Εταιρεία: 2.102, Όμιλος: 2.923(31/12/2020: Εταιρεία: 2.148, Όμιλος: 2.956 άτομα).

Τα παρακάτω στοιχεία και πληροφορίες, που προκύπτουν από τις οικονομικές καταστάσεις στοχεύουν σε μία γενική ενημέρωση για την οικονομική κατάσταση και τα αποτελέσματα του Ομίλου ΕΛΛΗΝΙΚΑ ΠΕΤΡΕΛΑΙΑ και της μητρικής Εταιρείας. Συνιστούμε επανάληψη στον αναγνώστη, πριν προβεί σε οποιαδήποτε είδους επενδυτική πράξη ή άλλη συναλλαγή με τον εκδότη, να ανατρέξει στην διεύθυνση διαδικτύου της εταιρείας, όπου αναρτώνται οι οικονομικές καταστάσεις καθώς και η έκθεση ελέγχου του ορκωτού ελεγκτή λογιστή.

Σύνθεση Διοικητικού Συμβουλίου:

Ιωάννης Παπαθανασίου - Πρόεδρος Δ.Σ.	Αναστασία Μαρτινάκη - Μέλος (Από 17/05/2021)
Ανδρέας Σάμιουελ - Διευθύνων Σύμβουλος	Νικόλαος Βρεττός Μέλος (Από 30/6/2021)
Γεώργιος Αλεξόπουλος - Μέλος	Loiraine Σκαρναμάου - Μέλος (Από 30/6/2021)
Θεόδωρος Αγγελάκης Βάρδας - Μέλος	Παναγιώτης Τριβίλιανος - Μέλος (Από 30/6/2021)
Αλέξανδρος Μεταξάς - Μέλος	
Ιορδάνης Αιβάκης - Μέλος	
Αλεξιάδης-Κωνσταντίνος Ψάρρας - Μέλος	

Άλλα μέλη Διοικητικού Συμβουλίου κατά τη χρήση

Μιχαήλ Καραλαγάνης - Μέλος (Έως 17/05/2021)	Κωνσταντίνος Παπαγιαννόπουλος - Μέλος (Έως 30/6/2021)
Λουκάς Παπαδόπουλος - Μέλος (Έως 17/05/2021)	Αναστασία Μακαρέζου - Μέλος (Από 17/05/2021 έως 30/6/2021)
Θεόδωρος Πανταλάκης - Μέλος (Έως 30/6/2021)	
Σπυρίδων Παντελάκης - Μέλος (Έως 30/6/2021)	
Γεώργιος Παπακωνσταντίνου - Μέλος (Έως 30/6/2021)	

ΣΤΟΙΧΕΙΑ ΚΑΤΑΣΤΑΣΗΣ ΤΑΜΕΙΑΚΩΝ ΡΟΩΝ

	ΕΝΟΠΙΩΜΕΝΑ ΟΜΙΛΟΥ		ΜΗΤΡΙΚΗΣ ΕΤΑΙΡΕΙΑΣ	
	1/1/2021-31/12/2021	1/1/2020-31/12/2020	1/1/2021-31/12/2021	1/1/2020-31/12/2020
Λειτουργικές δραστηριότητες (Ζημιά) / Κέρδη προ φόρων (συνεχόμενες δραστηριότητες)	407.073	(581.716)	293.017	(515.141)
Πλέον / μείον προσαρμογές για:				
Αποσβέσεις και απομειώσεις ενσώματων παγίων και δικαιωμάτων χρήσης παγίων	249.280	247.272	169.359	161.976
Αποσβέσεις και απομειώσεις άυλων περιουσιακών στοιχείων	9.485	8.717	5.577	5.872
Αποσβέσεις Επενδυτήσεων παγίου ενεργητικού	(830)	(1.110)	(662)	(797)
Χρηματοοικονομικά έξοδα	106.233	115.088	86.166	94.385
Κέρδη από συνδεδεμένες επιχειρήσεις	(96.660)	(29.827)	-	-
Προβλέψεις και διαφορές αποτιμήσεων	216.409	140.003	238.677	119.937
Συναλλαγματικές διαφορές	(16.245)	(4.350)	(16.007)	(4.988)
Ζημίες περιουσιακών στοιχείων διαθέσιμων προς πώληση	(2.320)	6.240	-	-
Αποσβέσεις εξόδων μακροπρόθεσμων συμβολαίων	(205)	54	(1.912)	6.488
Κέρδη / (ζημιά) από εκποίηση παγίων	(2.353)	(1.590)	7	(3.518)
Έσοδα από μερίσματα	-	-	(22.809)	(51.533)
869.867	(101.819)	751.413	(187.319)	

Πλέον / μείον προσαρμογές για μεταβολές λογαριασμών κεφαλαίου κίνησης ή που σχετίζονται με τις λειτουργικές

(Αύξηση)/Μείωση αποθεμάτων	(690.373)	315.524	(642.101)	298.461
(Αύξηση)/Μείωση απαιτήσεων	(144.076)	192.071	(174.616)	178.198
Αύξηση/(Μείωση) υποχρεώσεων	226.924	21.354	163.336	22.769
Μείον:				
Καταβληθέντες φόροι	8.032	23.133	13.145	33.170
Σύνολο εισροών/(εκροών) από λειτουργικές δραστηριότητες	270.374	450.263	111.177	345.279

Επενδυτικές δραστηριότητες

Αγορές ενσώματων παγίων και άυλων περιουσιακών στοιχείων	(400.441)	(295.261)	(112.261)	(208.118)
Εισπραχθέντα από πώληση ενσώματων παγίων και άυλων περιουσιακών στοιχείων	6.370	2.803	43	4.846
Καταβολή τμήματος εξόφλησης μη ελέγχουσων συμμετοχών θυγατρικής	(2.400)	-	-	-
Αγορά θυγατρικής, καθαρή από χρηματικά διαθέσιμα	6.296	-	-	-
Έξοδα αύξησης μετοχικού κεφαλαίου θυγατρικής πληρωθέντα	(132)	(51)	-	-
Εισπραχθέντες επιδοτήσεις	70	337	-	-
Εισπραχθέντες τόκοι	5.356	5.646	7.719	9.727
Μερίσματα εισπραχθέντα	6.525	9.465	54.809	161.533
Εισπραχθέντα από πώληση περιουσιακών στοιχείων διαθέσιμων προς πώληση	2.649	-	-	-
Επενδύσεις σε συνδεδεμένες επιχειρήσεις - καθαρές	-	-	(9.465)	(12.043)
Προκαταβολές για δικαίωμα χρήσης παγίων	(280)	(1.035)	-	-
Δάνεια προς συνδεδεμένες επιχειρήσεις	-	-	(22.252)	-
Σύνολο εισροών/(εκροών) από επενδυτικές δραστηριότητες	(375.987)	(278.096)	(81.408)	(44.055)

Χρηματοδοτικές δραστηριότητες

Χρηματικοί τόκοι και συναφή έξοδα καταβληθέντα	(94.420)	(100.003)	(87.728)	(98.323)
Μερίσματα πληρωθέντα σε μετόχους της εταιρείας	(30.320)	(152.647)	(30.320)	(152.647)
Δάνεια προς συνδεδεμένες επιχειρήσεις	-	-	-	-
Μερίσματα πληρωθέντα σε μετόχους της μητρικής	(1.635)	(1.401)	-	-
Απόκτηση ιδίων μετοχών	-	-	-	-
Συμμετοχή μεσοφίσης στην αύξηση μετοχικού κεφαλαίου θυγατρικής	-	34	-	-
Εισπραχθέντα από εκδοθέντα / αναληθέντα δάνεια	586.620	1.419.247	470.647	1.412.971
Πληρωμή υποχρέωσης μισθωμάτων	(42.166)	(44.477)	(10.381)	(11.781)
Εξοφλήσεις δανείων	(479.426)	(1.167.609)	(537.249)	(1.342.771)
Σύνολο εισροών/(εκροών) από χρηματοδοτικές δραστηριότητες	(61.347)	(46.856)	(196.031)	(192.551)

Καθαρή αύξηση / (μείωση) στα ταμειακά διαθέσιμα και ισοδύναμα περιόδου

(166.960)	125.312	(165.262)	108.673
------------------	----------------	------------------	----------------

Ταμειακά διαθέσιμα και ισοδύναμα έναρξης περιόδου

1.202.900	1.088.198	992.748	888.564
------------------	------------------	----------------	----------------

Συναλλαγματικές διαφορές στα ταμειακά διαθέσιμα και ισοδύναμα

16.678	(10.608)	16.007	(4.489)
--------	----------	--------	---------

Καθαρή (μείωση) / αύξηση στα ταμειακά διαθέσιμα και ισοδύναμα

(166.960)	125.312	(165.262)	108.673
-----------	---------	-----------	---------

Ταμειακά διαθέσιμα και ισοδύναμα λήξης περιόδου

1.052.618	1.202.902	843.493	992.748
------------------	------------------	----------------	----------------

10. Το ποσό των προβλέψεων που έχουν διενεργηθεί είναι:

	ΟΜΙΛΟΣ	ΕΤΑΙΡΕΙΑ
α) για επίθετες υποθέσεις	13.296	7.318
β) για φορολογικές εκκρεμότητες	155	155
γ) για μελλοντικές αποζημιώσεις προσωπικού	210.736	174.211
δ) για λοιπές προβλέψεις διατάσεων	161.369	161.369

5.3 Διαδικτυακός Τόπος

Οι ετήσιες οικονομικές καταστάσεις της Εταιρείας σε ενοποιημένη και μη βάση, η Έκθεση Ελέγχου του Ορκωτού Ελεγκτή Λογιστή και οι Εκθέσεις διαχείρισης του Διοικητικού Συμβουλίου είναι καταχωρημένες στο διαδίκτυο στη διεύθυνση www.helpe.gr. Από το έτος 2021, η Ετήσια Οικονομική Έκθεση, σε εφαρμογή και συμμόρφωση με την Ευρωπαϊκή Ενιαία Ηλεκτρονική Μορφή (ESEF) από την ESMA, συντάσσεται σε μορφή xHTML και inline XBRL, η οποία είναι διαθέσιμη στην [ιστοσελίδα](#) της.

Οι οικονομικές καταστάσεις των ενοποιούμενων εταιρειών της ΕΚΟ Α.Β.Ε.Ε. είναι καταχωρημένες στο διαδίκτυο στη διεύθυνση www.eko.gr.

Στην ιστοσελίδα του ιστότοπου της ΕΛΠΕ <https://www.helpe.gr/investor-relations/quarterly-results/financial-statements/financial-statements-of-subsiidiary-companies/>, είναι αναρτημένη λίστα με τις θυγατρικές εταιρείες, οι οποίες ενοποιούνται πλήρως στις οικονομικές καταστάσεις του Ομίλου και διαθέτουν ιστότοπο μέσω του οποίου είναι δυνατή η πρόσβαση στις οικονομικές καταστάσεις τους. Οι οικονομικές καταστάσεις των υπολοίπων θυγατρικών εταιρειών, είναι αναρτημένες στην παραπάνω διεύθυνση.