



**Έκθεση Διαχείρισης Διοικητικού Συμβουλίου &
Ετήσιες Οικονομικές Καταστάσεις Χρήσης 2007
(από 01 Ιανουαρίου 2007 μέχρι 31 Δεκεμβρίου 2007)**

8^η Εταιρική Χρήση

ΩΜΕΓΑ ΑΝΩΝΥΜΗ ΕΤΑΙΡΕΙΑ ΕΠΕΝΔΥΣΕΩΝ ΧΑΡΤΟΦΥΛΑΚΙΟΥ

Αρ.Μ.Α.Ε. 44328/06/Β/99/48

Αρ.Αδείας της Επιτροπής Κεφαλαιαγοράς 3/167/07.09.1999

Λαγουμιτζή 22 & Χαρ. Τρικούπη 1, Τ.Κ. 176 71, Καλλιθέα Τηλ.210-6970295/6, Fax.210-6424310

ΠΕΡΙΕΧΟΜΕΝΑ

I. Έκθεση διαχείρισης διοικητικού συμβουλίου	σελ. 2
II. Επεξηγηματική έκθεση διοικητικού συμβουλίου	σελ. 7
III. Έκθεση ελέγχου ανεξάρτητου ορκωτού ελεγκτή λογιστή	σελ. 9
IV. Στοιχεία ισολογισμού χρήσης	σελ. 11
V. Στοιχεία κατάστασης αποτελεσμάτων χρήσης	σελ. 11
VI. Στοιχεία κατάστασης μεταβολών ιδίων κεφαλαίων χρήσης	σελ. 12
VII. Στοιχεία κατάστασης ταμειακών ροών χρήσης	σελ. 12
VIII. Προσάρτημα στις ετήσιες οικονομικές καταστάσεις της χρήσης 2007	
1. Γενικές πληροφορίες	σελ. 13
2. Χρηματοοικονομικά εργαλεία (στοιχεία)	σελ. 14
3. Συναλλαγές σε ξένα νομίσματα	σελ. 14
4. Φύση και έκταση κινδύνων που απορρέουν από χρηματοοικονομικά μέσα	σελ. 15
5. Πάγια στοιχεία ενεργητικού	σελ. 16
6. Άλλες απαιτήσεις	σελ. 17
7. Βραχυπρόθεσμες επενδύσεις	σελ. 18
8. Διαθέσιμα	σελ. 19
9. Μετοχικό κεφάλαιο	σελ. 20
10. Τακτικό αποθεματικό	σελ. 20
11. Ίδιες μετοχές	σελ. 20
12. Μερίσματα	σελ. 21
13. Εσωτερική αξία μετοχής	σελ. 21
14. Δικαιώματα εργαζομένων, αριθμός εργαζομένων και κόστος εργοδότησής τους	σελ. 22
15. Οφειλές προς προμηθευτές	σελ. 22
16. Οφειλές από φόρους και εισφορές και φόρος ν.3371/2005	σελ. 22
17. Άλλες βραχυπρόθεσμες υποχρεώσεις	σελ. 23
18. Ακαθάριστα έσοδα διαχείρισης χαρτοφυλακίου	σελ. 24
19. Δαπάνες διαχείρισης χαρτοφυλακίου και έξοδα διοικητικής λειτουργίας	σελ. 26
20. Συναλλαγές με συνδεδεμένα μέρη, διευθυντικά στελέχη και μέλη της διοίκησης	σελ. 27
21. Μεταγενέστερα της οικονομικής κατάστασης γεγονότα	σελ. 28

I. Έκθεση διαχείρισης διοικητικού συμβουλίου

• Γενικά

Κυρίες και Κύριοι Μέτοχοι,

Σας παραθέτουμε, σύμφωνα με το νόμο και το καταστατικό της Εταιρείας, αναλυτική παρουσίαση των πεπραγμένων για το σύνολο της εταιρικής χρήσης που έληξε την 31η Δεκεμβρίου 2007, η οποία περιλαμβάνει ολοκληρωμένη αναφορά της οικονομικής κατάστασης, του τελικού αποτελέσματος και του συνόλου των επενδύσεων της Εταιρείας.

Επιπλέον, γίνεται αναφορά στην πορεία του κλάδου των εισηγμένων εταιρειών και των χρηματιστηριακών εξελίξεων για τη χρήση που ολοκληρώθηκε, καθώς και των προοπτικών που προδιαγράφονται για το έτος 2008, κατά το οποίο η στρατηγική μας θα επικεντρωθεί στη μεθοδευμένη και προσεκτική διαχείριση και διαφοροποίηση των επενδύσεων του χαρτοφυλακίου, για την επίτευξη του καλύτερου δυνατού τελικού αποτελέσματος και τη διανομή του μεγαλύτερου δυνατού μερίσματος από τα κέρδη της τρέχουσας χρήσης.

• Εξελίξεις στη χρηματιστηριακή αγορά κατά το 2007

Το 2007 ο ρυθμός ανάπτυξης της παγκόσμιας οικονομίας παρουσίασε σημάδια κόπωσης, φτάνοντας στο 4,6% από 4,9% το 2006. Η επιβράδυνση οφείλεται κατά κύριο λόγο στις ανεπτυγμένες οικονομίες και κυρίως στις Ηνωμένες Πολιτείες Αμερικής. Η επιβράδυνση της εγχώριας ζήτησης που προκάλεσε η φούσκα των ακινήτων και η κατακόρυφη υποτίμηση του δολαρίου σε σχέση με το ευρώ και το ιαπωνικό γιεν οδήγησαν το ρυθμό ανάπτυξης της μεγαλύτερης οικονομίας του κόσμου στο 2,1% από 2,9% το 2006. Η επιβράδυνση ήταν πιο ήπια στην Ευρωζώνη, όπου ο ρυθμός αύξησης του Α.Ε.Π. ανήλθε στο 2,6%. Αντίθετα, ο ρυθμός ανάπτυξης των αναπτυσσόμενων οικονομιών παρέμεινε αμετάβλητος σε υψηλά επίπεδα και το 2007, φτάνοντας στο 7,4%. Η Κίνα αποτέλεσε για μία ακόμη χρονιά την ατμομηχανή της παγκόσμιας οικονομίας, παρουσιάζοντας αύξηση του Α.Ε.Π. της κατά 11,5%, ενώ η ινδική οικονομία εκτιμάται ότι αναπτύχθηκε κατά 7,5%.

Στα μέσα του 2007, η κρίση στα στεγαστικά δάνεια στις Η.Π.Α. προκάλεσε μια απότομη πτώση στις αποτιμήσεις των εταιρειών του ευρύτερου χρηματοπιστωτικού τομέα και των επενδύσεων ακινήτων, με επακόλουθο τη μεγάλη μεταβλητότητα και αβεβαιότητα στις αγορές μετοχών παγκοσμίως. Η αβεβαιότητα προκάλεσε μια έκρηξη στις τιμές των αγαθών και εμπορευμάτων, με την τιμή του χρυσού να ανέρχεται σε υψηλά όλων των εποχών, κλείνοντας το έτος στα επίπεδα των \$850/ουγκιά. Η αυξημένη παγκόσμια ζήτηση και οι γεωπολιτικοί κίνδυνοι στη Νιγηρία και το Ιράν, καθώς και η αβεβαιότητα στις κεφαλαιαγορές και η ραγδαία υποτίμηση του δολαρίου ώθησαν τις τιμές του πετρελαίου κοντά στα \$100/βαρέλι.

Παρά την αυξημένη μεταβλητότητα μέσα στο έτος, αρκετοί μετοχικοί δείκτες βρέθηκαν σε υψηλά επταετίας, με τον Dow Jones να φτάνει το Σεπτέμβριο στο υψηλότερο σημείο όλων των εποχών αλλά να κλείνει το έτος με απόδοση μόνο 6,4%. Οι ευρωπαϊκοί δείκτες σημείωσαν αξιοπρόσεκτες αποδόσεις μέχρι το 9μηνο του έτους, προεξέχοντας του DAX, ο οποίος σημείωσε ετήσια άνοδο 22,3%, ενώ ο CAC (1,3%) και ο FTSE 100 (3,8%) υποαπόδοσαν στο τελευταίο τρίμηνο, επηρεασμένοι κυρίως από την κρίση στην αγορά κατοικιών στις Η.Π.Α.

Ο Γενικός Δείκτης του Χ.Α. κέρδισε 785 μονάδες (+17,9%) κατά τη διάρκεια του 2007, ξεπερνώντας σε απόδοση τον Eurostoxx 50 (+6,8%). Ο δείκτης υψηλής κεφαλαιοποίησης FTSE 20 απόδοσε 15,8%, ενώ σημαντικά ήταν και τα κέρδη της μεσαίας και μικρής κεφαλαιοποίησης (FTSE 40 +19,4% και FTSE 80 +20,1%). Η ελληνική αγορά ακολούθησε

ΩΜΕΓΑ ΑΝΩΝΥΜΗ ΕΤΑΙΡΕΙΑ ΕΠΕΝΔΥΣΕΩΝ ΧΑΡΤΟΦΥΛΑΚΙΟΥ

Αρ.Μ.Α.Ε. 44328/06/Β/99/48

Αρ.Αδείας της Επιτροπής Κεφαλαιαγοράς 3/167/07.09.1999

Λαγουμιτζή 22 & Χαρ. Τρικούπη 1, Τ.Κ. 176 71, Καλλιθέα Τηλ.210-6970295/6, Fax.210-6424310

τις ευρωπαϊκές και αμερικάνικες αγορές, με την υψηλή μεταβλητότητα να είναι το κύριο χαρακτηριστικό της. Η κρίση στις αγορές δανείων επηρέασε και την ελληνική αγορά η οποία όμως υπεραπώδωσε των περισσότερων διεθνών αγορών. Αυτό οφείλεται στο γεγονός ότι οι ελληνικές τράπεζες δε φαίνεται να είναι ιδιαίτερα εκτεθειμένες σε δάνεια μειωμένης εξασφάλισης αλλά και στο ότι αρκετές μετοχές έχουν ελκυστικές αποτιμήσεις.

• Εξέλιξη της πορείας της ΩΜΕΓΑ Α.Ε.Ε.Χ. το 2007

Η Εταιρεία θεωρούμε ότι πέτυχε στο ακέραιο τους στόχους που είχε θέσει για την κλειόμενη χρήση, όπου με μια σταθερή επενδυτική πολιτική, προσανατολισμένη κυρίως σε μετοχικούς τίτλους εταιρειών υψηλής κεφαλαιοποίησης, κατάφερε να καταγράψει θετικό αποτέλεσμα για τους μετόχους της έτσι ώστε να είναι σε θέση να αποδώσει για τρίτη κατά σειρά χρήση μέρισμα. Συνοπτικά αναφέρουμε ότι στις 31 Δεκεμβρίου 2007 η εσωτερική αξία της μετοχής διαμορφώθηκε στα €1,75 έναντι €1,78 την αντίστοιχη ημερομηνία του 2006, καταγράφοντας θετική απόδοση κατά 6,47% (εάν ληφθεί υπόψη και η διανομή μερίσματος 0,150 ευρώ/μετοχή το Μάιο 2007 από τα κέρδη της χρήσης του 2006).

Η μέση αριθμητική απόδοση έτους των εταιρειών επενδύσεων χαρτοφυλακίου ήταν 10,08%, ενώ η μεσοσταθμική 15,03% (όπως προκύπτει από τα επίσημα στοιχεία της βάσης της Ένωσης Θεσμικών Επενδυτών).

Σε όλη τη διάρκεια του έτους η μετοχή της Εταιρείας διαπραγματευόταν στο Χρηματιστήριο Αθηνών χαμηλότερα από την εσωτερική της αξία (discount), όπως άλλωστε και οι μετοχές των υπολοίπων εταιρειών του κλάδου, σε ποσοστό το οποίο κυμάνθηκε από 2,79% έως και 22,60%. Συγκεκριμένα, όπως προκύπτει από στοιχεία της βάσης της Ένωσης Θεσμικών Επενδυτών, στις 31 Δεκεμβρίου 2007 το μεσοσταθμικό discount του κλάδου ανήλθε σε 20,49% ενώ η μετοχή της Εταιρείας διαπραγματευόταν με discount της τάξης του 12%.

Συνολικά κατά το έτος 2007 διακινήθηκαν μέσω του Χ.Α. 110 χιλιάδες μετοχές της Εταιρείας (1,22% επί του συνόλου), έναντι 1,87 εκατ. μετοχών (20,80% επί του συνόλου) κατά το 2006. Επιπλέον, η καθαρή μέση ημερήσια εμπορευσιμότητα της μετοχής ανήλθε στα 437 τεμάχια.

Οι κυριότεροι μέτοχοι της Εταιρείας στις 31 Δεκεμβρίου 2007 είναι ο κ. Παπάζογλου Γεώργιος και τα νομικά πρόσωπα Laxey Greek Investments LP, Proton Bank, Αφοι Μάνεση Α.Ε.Ε. και Proton Ανώνυμη Ασφαλιστική Εταιρεία.

• Αποτελέσματα και απολογισμός της 8^{ης} εταιρικής χρήσης

• Σύνθεση χαρτοφυλακίου

Σε όλη τη διάρκεια του έτους υπήρξε ενεργός διαχείριση του χαρτοφυλακίου σε κινητές αξίες, στις οποίες το ποσοστό τοποθέτησης ήταν κατά μέσο όρο στο 68%, ενώ μηδενική ήταν η χρήση παραγώγων χρηματοοικονομικών προϊόντων και η τοποθέτηση σε αμοιβαία κεφάλαια.

Με βάση λοιπόν την αναφερθείσα επενδυτική φιλοσοφία της Εταιρείας, η ποσοστιαία σύνθεση του χαρτοφυλακίου της ΩΜΕΓΑ Α.Ε.Ε.Χ., όπως προκύπτει από το δημοσιευμένο πίνακα επενδύσεων της 31^{ης} Δεκεμβρίου 2007, είναι η εξής:

- ΜΕΤΟΧΕΣ ΕΙΣΗΓΜΕΝΕΣ ΣΤΟ Χ.Α. : 62,80%

Ακολουθεί ανάλυση κατά κλάδο επί του συνόλου των εισηγμένων μετοχών

(Αναφέρονται μόνο οι κλάδοι με ποσοστό πάνω από 3% επί του συνόλου των επενδύσεων σε εισηγμένες στο Χ.Α. μετοχές)

ΩΜΕΓΑ ΑΝΩΝΥΜΗ ΕΤΑΙΡΕΙΑ ΕΠΕΝΔΥΣΕΩΝ ΧΑΡΤΟΦΥΛΑΚΙΟΥ

Αρ.Μ.Α.Ε. 44328/06/Β/99/48

Αρ.Αδείας της Επιτροπής Κεφαλαιαγοράς 3/167/07.09.1999

Λαγουμιτζή 22 & Χαρ. Τρικούπη 1, Τ.Κ. 176 71, Καλλιθέα Τηλ.210-6970295/6, Fax.210-6424310

❖ ΤΡΑΠΕΖΕΣ	: 57,33 %
❖ ΤΗΛΕΠΙΚΟΙΝΩΝΙΕΣ	: 13,71 %
❖ ΗΛΕΚΤΡΙΚΗ ΕΝΕΡΓΕΙΑ	: 5,08 %
❖ ΔΙΥΛΙΣΤΗΡΙΑ	: 6,93 %
❖ ΤΥΧΕΡΑ ΠΑΙΧΝΙΔΙΑ	: 4,42 %
- ΜΕΤΟΧΕΣ ΕΙΣΗΓΜΕΝΕΣ ΣΤΟ Χ.Α.Κ.	: 4,25 %
- ΔΙΑΘΕΣΙΜΑ ΣΕ ΕΥΡΩ	: 32,84 %
- ΔΙΑΘΕΣΙΜΑ ΣΕ ΞΕΝΟ ΝΟΜΙΣΜΑ	: 0,11 %

• Οικονομικά αποτελέσματα

Τα οικονομικά αποτελέσματα της Εταιρείας για τη χρήση 2007 διαμορφώθηκαν ως εξής :

Τα ακαθάριστα έσοδα διαχείρισης του χαρτοφυλακίου ανήλθαν στο ποσό των 1.523.497,03 ευρώ έναντι 2.267.871,09 ευρώ το 2006 (μείωση κατά 32,82%).

Τα μικτά αποτελέσματα (κέρδη) χρήσεως 2007 ανήλθαν σε 1.341.957,68 ευρώ έναντι 2.047.561,22 ευρώ το 2006 (μείωση κατά 34,46%).

Τα προ φόρων (κέρδη) χρήσεως 2007 ανήλθαν στα 1.111.144,64 ευρώ έναντι 1.741.965,09 ευρώ το 2006 (μείωση κατά 36,21%).

Τα καθαρά (κέρδη) χρήσεως ανήλθαν στα 1.034.314,83 ευρώ έναντι 1.695.353,08 ευρώ το 2006 (μείωση κατά 38,99%).

Οι δαπάνες διαχείρισης του χαρτοφυλακίου ανήλθαν σε 181.539,35 ευρώ έναντι 220.309,87 ευρώ για το 2006 (μείωση κατά 17,60%).

Τέλος τα έξοδα διοικητικής λειτουργίας ανήλθαν σε 230.813,04 ευρώ έναντι 258.736,13 ευρώ το 2006 (μείωση κατά 10,79%).

• Μέρισμα

Η Τακτική Γενική Συνέλευση των μετόχων της Εταιρείας, που διεξήχθη την 9^η Μαΐου 2007, αποφάσισε, μεταξύ άλλων, τη διανομή μερίσματος συνολικού ύψους 1.350.000,00 ευρώ, ήτοι 0,150 ευρώ/μετοχή από τα συσσωρευμένα κέρδη της χρήσης 2006, αυξημένο σημαντικά σε σχέση με το μέρισμα χρήσης 2005 το οποίο ανερχόταν σε 0,093 ευρώ/μετοχή (αύξηση κατά 61,29%). Η αποκοπή του μερίσματος πραγματοποιήθηκε την 21^η Μαΐου 2007, ενώ ως ημερομηνία έναρξης πληρωμής του ορίστηκε η 30^η Μαΐου 2007.

Το Διοικητικό Συμβούλιο προτείνει προς έγκριση στην Τακτική Γενική Συνέλευση των μετόχων της Εταιρείας τη διανομή μερίσματος, από τα συσσωρευμένα κέρδη της χρήσης 2007, το οποίο θα αντιστοιχεί σε ποσό 0,10 ευρώ ανά μετοχή.

• Ίδιες μετοχές

Η Τακτική Γενική Συνέλευση των μετόχων της Εταιρείας, η οποία πραγματοποιήθηκε την 9η Μαΐου 2007 αποφάσισε, μεταξύ άλλων, σύμφωνα με τα ειδικότερα οριζόμενα στο άρθρο 16 του κ.ν.2190/1920 και τις διατάξεις των άρθρων 3,4,5 και 6 του Κανονισμού (ΕΚ) 2273/2003, την αγορά από την Εταιρεία δικών της μετοχών μέχρι του ποσού των 450.000 (τετρακόσιες πενήντα χιλιάδες) τεμαχίων, το οποίο αντιστοιχεί στο 5% του συνόλου των μετοχών της. Συγκεκριμένα αποφασίστηκε ότι η απόκτηση ιδίων μετοχών θα γίνεται με γνώμονα το συμφέρον των μετόχων και της Εταιρείας προς τον αποκλειστικό σκοπό της στήριξης της χρηματιστηριακής τιμής της μετοχής μόνο στις περιπτώσεις που η τιμή αυτή έχει απόκλιση (discount) μεγαλύτερη του 15% από την εσωτερική/ λογιστική αξία της μετοχής, λαμβάνοντας υπόψιν και το discount των υπολοίπων εταιρειών του κλάδου επενδύσεων

ΩΜΕΓΑ ΑΝΩΝΥΜΗ ΕΤΑΙΡΕΙΑ ΕΠΕΝΔΥΣΕΩΝ ΧΑΡΤΟΦΥΛΑΚΙΟΥ

Αρ.Μ.Α.Ε. 44328/06/Β/99/48

Αρ.Αδείας της Επιτροπής Κεφαλαιαγοράς 3/167/07.09.1999

Λαγουμιτζή 22 & Χαρ. Τρικούπη 1, Τ.Κ. 176 71, Καλλιθέα Τηλ.210-6970295/6, Fax.210-6424310

χαρτοφυλακίου. Ως κατώτατη τιμή για τις αγορές ορίστηκε η τιμή του ενός ευρώ (1,00) και ως ανώτατη η τιμή του ενός ευρώ και ογδόντα λεπτών (1,80). Επιπλέον ορίστηκε η απόφαση για αγορά ιδίων μετοχών να έχει χρονική ισχύ 12 μηνών.

Εν συνεχεία το Διοικητικό Συμβούλιο της Εταιρείας στην 130^η /11 Ιουλίου 2007 συνεδρίαση του και δυνάμει της ανωτέρω απόφασης της Γενικής Συνέλευσης, όρισε ως διάστημα για την αγορά ιδίων μετοχών την περίοδο από 23 Ιουλίου 2007 έως 9 Μαΐου 2008.

Με βάση τα παραπάνω η Εταιρεία προέβη στις εξής αγορές ιδίων μετοχών: α) στις 17.10.2007 αγορά 140 τεμαχίων με μέση τιμή κτήσης 1,43 ευρώ και συνολική αξία αγοράς 200,20 ευρώ, β) στις 22.10.2007 αγορά 50 τεμαχίων με μέση τιμή κτήσης 1,42 ευρώ και συνολική αξία αγοράς 71,00 ευρώ, γ) στις 26.10.2007 αγορά 180 τεμαχίων με μέση τιμή κτήσης 1,42 ευρώ και συνολική αξία αγοράς 255,60 ευρώ. Συνολικά, μετά τις παραπάνω αγορές, η Εταιρεία κατέχει 370 ίδιες μετοχές, οι οποίες αντιστοιχούν σε ποσοστό 0,004% επί του μετοχικού της κεφαλαίου, με συνολικό κόστος κτήσης 526,80 ευρώ και μέσο κόστος κτήσης 1,42 ευρώ.

• Συμμετοχές σε Γενικές Συνελεύσεις

Η Εταιρεία εκπροσωπούμενη από τους νόμιμους εκπροσώπους της συμμετείχε και άσκησε τα δικαιώματα ψήφου στις Γενικές Συνελεύσεις των παρακάτω εταιρειών, μετοχές των οποίων περιλαμβάνονταν στο χαρτοφυλάκιο της, κατά την ημέρα που αυτές έλαβαν χώρα:

	ΕΤΑΙΡΕΙΕΣ	ΗΜΕΡ. ΓΕΝΙΚΗΣ ΣΥΝΕΛΕΥΣΗΣ
1	ALPHA BANK A.E. (ΤΑΚΤΙΚΗ ΓΕΝΙΚΗ ΣΥΝΕΛΕΥΣΗ)	03/04/2007
2	ΤΡΑΠΕΖΑ ΕFG EUROBANK ΕΡΓΑΣΙΑΣ Α.Ε. (ΤΑΚΤΙΚΗ ΓΕΝΙΚΗ ΣΥΝΕΛΕΥΣΗ)	03/04/2007
3	ΙΝΤΡΑΛΟΤ Α.Ε. (ΤΑΚΤΙΚΗ ΓΕΝΙΚΗ ΣΥΝΕΛΕΥΣΗ)	18/04/2007
4	ΕΜΠΟΡΙΚΗ ΤΡΑΠΕΖΑ ΤΗΣ ΕΛΛΑΔΟΣ Α.Ε. (ΤΑΚΤΙΚΗ ΓΕΝΙΚΗ ΣΥΝΕΛΕΥΣΗ)	25/04/2007
5	ΕΘΝΙΚΗ ΤΡΑΠΕΖΑ ΤΗΣ ΕΛΛΑΔΟΣ (ΤΑΚΤΙΚΗ ΓΕΝΙΚΗ ΣΥΝΕΛΕΥΣΗ)	25/05/2007
6	ΤΡΑΠΕΖΑ ΕFG EUROBANK ΕΡΓΑΣΙΑΣ Α.Ε. (ΕΚΤΑΚΤΗ ΓΕΝΙΚΗ ΣΥΝΕΛΕΥΣΗ)	19/07/2007

Σημειώνεται ότι σε καμία περίπτωση τα δικαιώματα ψήφου της Εταιρείας, σε εταιρείες των οποίων οι μετοχές συμπεριλαμβάνονται στο χαρτοφυλάκιο της, δεν υπερέβαιναν κατά την ημέρα που ελάμβανε χώρα Γενική Συνέλευση αυτής ποσοστό 4% των συνολικών δικαιωμάτων ψήφου.

• Προσδοκώμενη πορεία της ΩΜΕΓΑ Α.Ε.Ε.Χ. για το 2008

Το 2008 δεν ξεκίνησε με τους καλύτερους δυνατούς οιωνούς για τις διεθνείς χρηματιστηριακές αγορές, παρά το γεγονός ότι ο Ιανουάριος παραδοσιακά θεωρείται μήνας ευφορίας για τους επενδυτές (January effect). Παρά τις γενναίες μειώσεις του βασικού επιτοκίου παρέμβασης από την Ομοσπονδιακή Κεντρική Τράπεζα των Η.Π.Α. (FED) και τις ενέσεις ρευστότητας στο χρηματοπιστωτικό σύστημα από όλες σχεδόν τις μεγάλες κεντρικές τράπεζες, οι εντεινόμενοι φόβοι για ύφεση της αμερικάνικης οικονομίας και επιβράδυνση της ανάπτυξης της οικονομίας της ευρωζώνης, της κινεζικής οικονομίας και των οικονομιών των αναπτυσσόμενων χωρών έχουν λειτουργήσει ανασταλτικά στην ψυχολογία των επενδυτών με αποτέλεσμα τη μείωση της διάθεσης τους για ανάληψη επενδυτικού ρίσκου και τη στροφή τους σε πιο σίγουρες τοποθετήσεις. Συνέπεια των παραπάνω είναι όλοι οι μετοχικοί δείκτες να εμφανίζουν αρνητικές αποδόσεις σε σχέση με τα επίπεδα του τέλους Δεκεμβρίου 2007. Η πλειονότητα των αναλυτών θεωρεί ότι οι αναταράξεις στα διεθνή χρηματιστήρια και η έντονη

ΩΜΕΓΑ ΑΝΩΝΥΜΗ ΕΤΑΙΡΕΙΑ ΕΠΕΝΔΥΣΕΩΝ ΧΑΡΤΟΦΥΛΑΚΙΟΥ

Αρ.Μ.Α.Ε. 44328/06/Β/99/48

Αρ.Αδείας της Επιτροπής Κεφαλαιαγοράς 3/167/07.09.1999

Λαγουμιτζή 22 & Χαρ. Τρικούπη 1, Τ.Κ. 176 71, Καλλιθέα Τηλ.210-6970295/6, Fax.210-6424310

μεταβλητότητα θα συνεχιστούν το πολύ μέχρι το πρώτο εξάμηνο του 2008, οπότε και αναμένεται να ξεκαθαρίσει το τοπίο αναφορικά με τα βασικά μακροοικονομικά στοιχεία της αμερικάνικης οικονομίας αρχικά και των υπολοίπων μεγάλων οικονομιών του πλανήτη εντέλει. Υπάρχει βέβαια και μια μερίδα πιο απαισιόδοξων που θεωρούν πως η ύφεση έχει ήδη κάνει αισθητή την παρουσία της σε παγκόσμιο επίπεδο, με τις συνέπειες και τη διάρκειά της να είναι δύσκολο να προβλεφθούν σε αυτό το πρώιμο στάδιο.

Οι εκτιμήσεις για την ανάπτυξη της ελληνικής οικονομίας παραμένουν θετικές καθώς οι περισσότεροι αναλυτές πιστεύουν ότι ο ρυθμός ανάπτυξης του Α.Ε.Π. της χώρας μας θα είναι σημαντικά υψηλότερος και φέτος από τον ευρωπαϊκό μέσο όρο, αν και μειωμένος σε σχέση με προηγούμενα έτη. Σε συνάρτηση πάντα με το γενικότερο επενδυτικό και οικονομικό κλίμα, η κυβέρνηση αναμένεται να προχωρήσει στον τομέα των ιδιωτικοποιήσεων με διάθεση σημαντικών συμμετοχών που κατέχει το δημόσιο σε διάφορες εταιρείες του πάλαι ποτέ ευρύτερου δημόσιου τομέα (Αγροτική Τράπεζα, Ταχυδρομικό Ταμιευτήριο, λιμάνια κτλ) μέσω του Χρηματιστηρίου Αθηνών. Υπάρχουν βέβαια και χρόνια προβλήματα της ελληνικής κοινωνίας-οικονομίας (Ολυμπιακή Αεροπορία, ασφαλιστικό, γραφειοκρατία κτλ) για τα οποία πρέπει να γίνουν τομές άμεσα καθώς η μη αντιμετώπιση τους αποτελεί ανασταλτικό παράγοντα ανάπτυξης της χώρας.

Μέσα λοιπόν σε αυτό το γενικότερο κλίμα αβεβαιότητας να αιωρείται διεθνώς, η στρατηγική της Εταιρείας μας και για το 2008 θα παραμείνει σε γενικές γραμμές η ίδια και θα επικεντρωθεί σε επιλεκτική τοποθέτηση κυρίως σε μετοχικούς τίτλους εσωτερικού, χωρίς να αποκλείονται και εναλλακτικές μορφές επενδύσεων εφόσον οι συνθήκες της αγοράς το επιτάσσουν (ομόλογα, αμοιβαία, παράγωγα κτλ), με γνώμονα την ικανοποιητική διασπορά κινδύνου του χαρτοφυλακίου της Εταιρείας για την επίτευξη του μεγαλύτερου δυνατού τελικού αποτελέσματος.

Τέλος, η διοίκηση της Εταιρείας μας θα ήθελε να ευχαριστήσει για ακόμα μια χρονιά το προσωπικό της για τον αποτελεσματικό τρόπο με τον οποίο εκτέλεσε τα καθήκοντά του.

Καλλιθέα, 17 Μαρτίου 2008

**Ο ΠΡΟΕΔΡΟΣ Δ.Σ.
& ΔΙΕΥΘΥΝΩΝ ΣΥΜΒΟΥΛΟΣ**

Δημήτριος Κουζιώνης

ΩΜΕΓΑ ΑΝΩΝΥΜΗ ΕΤΑΙΡΕΙΑ ΕΠΕΝΔΥΣΕΩΝ ΧΑΡΤΟΦΥΛΑΚΙΟΥ

Αρ.Μ.Α.Ε. 44328/06/Β/99/48

Αρ.Αδείας της Επιτροπής Κεφαλαιαγοράς 3/167/07.09.1999

Λαγουμιτζή 22 & Χαρ. Τρικούπη 1, Τ.Κ. 176 71, Καλλιθέα Τηλ.210-6970295/6, Fax.210-6424310

II. Επεξηγηματική έκθεση διοικητικού συμβουλίου

Κυρίες και Κύριοι Μέτοχοι,

Σας παραθέτουμε, σύμφωνα με το νόμο και το καταστατικό της Εταιρείας, επεξηγηματική έκθεση με βάση το άρθρο 11^α παρ.2 του ν.3371/2005.

Το μετοχικό κεφάλαιο της Εταιρείας ανέρχεται στα 13.860.000,00 ευρώ και διαιρείται σε 9.000.000 κοινές ονομαστικές μετοχές ονομαστική αξίας 1,54 ευρώ η κάθε μία. Οι μετοχές της Εταιρείας στο σύνολό τους είναι εισηγμένες στο Χρηματιστήριο Αθηνών από την 31^η Ιουλίου 2003. Σε κάθε μετοχή παρέχεται το δικαίωμα μίας ψήφου στην εκάστοτε Γενική Συνέλευση των μετόχων της Εταιρείας.

Δεν υπάρχουν περιορισμοί στη μεταβίβαση μετοχών της Εταιρείας, όπως ενδεικτικά περιορισμοί στην κατοχή μετοχών ή η υποχρέωση λήψης προηγούμενης έγκρισης από την Εταιρεία, από άλλους μετόχους ή από Δημόσια ή Διοικητική Αρχή, με την επιφύλαξη του άρθρου 4 παρ.2 του ν. 3371/2005.

Στις 31.12.2007 οι σημαντικές άμεσες ή έμμεσες συμμετοχές στην Εταιρεία, βάσει του ν.3556/2007 (όπως αντικατέστησε το π.δ.51/1992), ήταν οι παρακάτω:

ΣΗΜΑΝΤΙΚΕΣ ΑΜΕΣΕΣ Ή ΕΜΜΕΣΕΣ ΣΥΜΜΕΤΟΧΕΣ ΣΤΟ ΜΕΤΟΧΙΚΟ ΚΕΦΑΛΑΙΟ ΤΗΣ ΕΤΑΙΡΕΙΑΣ ΣΤΙΣ 31.12.2007		
Επωνυμία Μετόχου	Είδος Συμμετοχής	Ποσοστό Συμμετοχής
LAXEY GREEK INVESTMENTS L.P.	Άμεση	30,71%
PROTON BANK S.A.	Άμεση	24,72%
PROTON BANK S.A.(ΜΕΣΩ PROTON ΑΝΩΝΥΜΗ ΑΣΦΑΛΙΣΤΙΚΗ ΕΤΑΙΡΕΙΑ)	Έμμεση	4,48%
ΑΦΟΙ ΜΑΝΕΣΗ ΑΝΩΝΥΜΟΣ ΕΜΠΟΡΙΚΗ ΕΤΑΙΡΕΙΑ	Άμεση	8,23%

Δεν υπάρχουν μετοχές της Εταιρείας οι οποίες παρέχουν στους κατόχους τους ειδικά δικαιώματα ελέγχου, όπως δεν υπάρχουν περιορισμοί στα δικαιώματα ψήφου σε κατόχους ορισμένου ποσοστού του μετοχικού κεφαλαίου ή σε κατόχους ορισμένου αριθμού δικαιωμάτων ψήφου.

Δεν έχουν γίνει γνωστές στην Εταιρεία συμφωνίες μεταξύ μετόχων που να συνεπάγονται περιορισμούς στη μεταβίβαση μετοχών ή περιορισμούς στην άσκηση δικαιωμάτων ψήφου.

Οι κανόνες διορισμού και αντικατάστασης μελών του διοικητικού συμβουλίου καθώς και τροποποίησης του καταστατικού της Εταιρείας γίνονται σύμφωνα με τα προβλεπόμενα του κ.ν. 2190/1920, όπως ισχύει.

Δεν υπάρχει απόφαση Γενικής Συνέλευσης των μετόχων της Εταιρείας η οποία να παρέχει αρμοδιότητα στο διοικητικό συμβούλιο να προβαίνει σε έκδοση νέων μετοχών της Εταιρείας.

Σύμφωνα με την Τακτική Γενική Συνέλευση της 09.05.2007, το Διοικητικό Συμβούλιο είχε τη δυνατότητα να προβαίνει στην απόκτηση ιδίων μετοχών της Εταιρείας για χρονικό διάστημα 12 μηνών από τη λήψη της απόφασης, σύμφωνα με τα ειδικότερα οριζόμενα στο άρθρο 16 του κ.ν. 2190/1920. Με βάση την ανωτέρω απόφαση, η Εταιρεία προέβη μέσω του Χρηματιστηρίου Αθηνών σε αγορά ιδίων μετοχών με αποτέλεσμα στο τέλος της χρήσης να κατέχει 370 ίδιες μετοχές με συνολικό κόστος κτήσης τα 526,80 ευρώ.

Κατά την τελευταία και την τρέχουσα χρήση δεν υπήρξε περίπτωση :

α) Δημόσιας προσφοράς αγοράς ή ανταλλαγής τις οποίες έκαναν τρίτοι για τις μετοχές της Εταιρείας.

β) Δημόσιας προσφοράς ή ανταλλαγής που έκανε η Εταιρεία για τις μετοχές άλλης εταιρείας.

γ) Δεν υπάρχει συμφωνία που να έχει συνάψει η Εταιρεία και η οποία τίθεται σε ισχύ, τροποποιείται ή λήγει σε περίπτωση αλλαγής στον έλεγχο της Εταιρείας κατόπιν δημόσιας πρότασης.

ΩΜΕΓΑ ΑΝΩΝΥΜΗ ΕΤΑΙΡΕΙΑ ΕΠΕΝΔΥΣΕΩΝ ΧΑΡΤΟΦΥΛΑΚΙΟΥ

Αρ.Μ.Α.Ε. 44328/06/Β/99/48

Αρ.Αδείας της Επιτροπής Κεφαλαιαγοράς 3/167/07.09.1999

Λαγουμιτζή 22 & Χαρ. Τρικούπη 1, Τ.Κ. 176 71, Καλλιθέα Τηλ.210-6970295/6, Fax.210-6424310

Η Εταιρεία δεν έχει συνάψει με μέλη του Διοικητικού της Συμβουλίου ή με το προσωπικό της συμφωνία με την οποία προβλέπει αποζημίωση σε περίπτωση παραίτησης ή απόλυσης χωρίς βάσιμο λόγο ή τερματισμού της θητείας ή της απασχόλησής τους εξαιτίας τυχούσας δημόσιας πρότασης.

Καλλιθέα, 17 Μαρτίου 2008

**Ο ΠΡΟΕΔΡΟΣ Δ.Σ.
& ΔΙΕΥΘΥΝΩΝ ΣΥΜΒΟΥΛΟΣ**

Δημήτριος Κουζιώνης

ΩΜΕΓΑ ΑΝΩΝΥΜΗ ΕΤΑΙΡΕΙΑ ΕΠΕΝΔΥΣΕΩΝ ΧΑΡΤΟΦΥΛΑΚΙΟΥ

Αρ.Μ.Α.Ε. 44328/06/Β/99/48

Αρ.Αδείας της Επιτροπής Κεφαλαιαγοράς 3/167/07.09.1999

Λαγουμιτζή 22 & Χαρ. Τρικούπη 1, Τ.Κ. 176 71, Καλλιθέα Τηλ.210-6970295/6, Fax.210-6424310

III. Έκθεση ελέγχου ανεξάρτητου ορκωτού ελεγκτή λογιστή

ΕΚΘΕΣΗ ΕΛΕΓΧΟΥ

ΑΝΕΞΑΡΤΗΤΟΥ ΟΡΚΩΤΟΥ ΕΛΕΓΚΤΗ ΛΟΓΙΣΤΗ

Προς τους Μετόχους της «ΩΜΕΓΑ ΑΝΩΝΥΜΗ ΕΤΑΙΡΕΙΑ ΕΠΕΝΔΥΣΕΩΝ ΧΑΡΤΟΦΥΛΑΚΙΟΥ»

Έκθεση επί των Οικονομικών Καταστάσεων.

Ελέγξαμε τις συνημμένες Οικονομικές Καταστάσεις της «ΩΜΕΓΑ ΑΝΩΝΥΜΗ ΕΤΑΙΡΕΙΑ ΕΠΕΝΔΥΣΕΩΝ ΧΑΡΤΟΦΥΛΑΚΙΟΥ», που αποτελούνται από τον ισολογισμό της 31^{ης} Δεκεμβρίου 2007 και τις καταστάσεις αποτελεσμάτων, μεταβολών ιδίων κεφαλαίων και ταμειακών ροών της χρήσεως που έληξε την ημερομηνία αυτή καθώς και περίληψη των σημαντικών λογιστικών πολιτικών και λοιπές επεξηγηματικές σημειώσεις.

Ευθύνη Διοίκησης για τις Οικονομικές Καταστάσεις

Η Διοίκηση της εταιρείας έχει την ευθύνη για την κατάρτιση και εύλογη παρουσίαση αυτών των Οικονομικών Καταστάσεων σύμφωνα με τα Διεθνή Πρότυπα Χρηματοοικονομικής Πληροφόρησης, όπως αυτά έχουν υιοθετηθεί από την Ευρωπαϊκή Ένωση. Η ευθύνη αυτή περιλαμβάνει σχεδιασμό, εφαρμογή και διατήρηση συστήματος εσωτερικού ελέγχου σχετικά με την κατάρτιση και εύλογη παρουσίαση οικονομικών καταστάσεων, απαλλαγμένων από ουσιώδη ανακρίβεια, που οφείλεται σε απάτη ή λάθος. Η ευθύνη αυτή περιλαμβάνει επίσης την επιλογή και εφαρμογή κατάλληλων λογιστικών πολιτικών και την διενέργεια λογιστικών εκτιμήσεων που είναι λογικές για τις περιστάσεις.

Ευθύνη Ελεγκτή

Δική μας ευθύνη είναι η έκφραση γνώμης επί αυτών των Οικονομικών Καταστάσεων, με βάση τον έλεγχό μας. Διενεργήσαμε τον έλεγχο σύμφωνα με τα Ελληνικά Ελεγκτικά Πρότυπα, που είναι εναρμονισμένα με τα Διεθνή Ελεγκτικά Πρότυπα. Τα Πρότυπα αυτά απαιτούν τη συμμόρφωσή μας με τους κανόνες δεοντολογίας και το σχεδιασμό και διενέργεια του ελέγχου μας με σκοπό την εύλογη διασφάλιση ότι οι οικονομικές καταστάσεις είναι απαλλαγμένες από ουσιώδη ανακρίβεια.

Ο έλεγχος περιλαμβάνει τη διενέργεια διαδικασιών για την συγκέντρωση ελεγκτικών τεκμηρίων, σχετικά με τα ποσά και τις πληροφορίες που περιλαμβάνονται στις οικονομικές καταστάσεις. Οι διαδικασίες επιλέγονται κατά την κρίση του ελεγκτή και περιλαμβάνουν την εκτίμηση του κινδύνου ουσιώδους ανακρίβειας των οικονομικών καταστάσεων, λόγω απάτης ή λάθους. Για την εκτίμηση του κινδύνου αυτού, ο ελεγκτής λαμβάνει υπόψη το σύστημα εσωτερικού ελέγχου σχετικά με την κατάρτιση και εύλογη παρουσίαση των οικονομικών καταστάσεων, με σκοπό το σχεδιασμό ελεγκτικών διαδικασιών για τις περιστάσεις και όχι για την έκφραση γνώμης επί της αποτελεσματικότητας του συστήματος εσωτερικού ελέγχου της εταιρείας. Ο έλεγχος περιλαμβάνει επίσης την αξιολόγηση της καταλληλότητας των λογιστικών πολιτικών που εφαρμόστηκαν και του εύλογου των εκτιμήσεων που έγιναν από τη Διοίκηση, καθώς και αξιολόγηση της συνολικής παρουσίας των οικονομικών καταστάσεων.

Πιστεύουμε ότι τα ελεγκτικά τεκμήρια που έχουμε συγκεντρώσει είναι επαρκή και κατάλληλα για τη θεμελίωση της γνώμης μας.

Γνώμη

Κατά τη γνώμη μας, οι συνημμένες Οικονομικές Καταστάσεις παρουσιάζουν εύλογα από κάθε ουσιώδη άποψη την οικονομική κατάσταση της Εταιρείας κατά την 31 Δεκεμβρίου 2007, την χρηματοοικονομική της επίδοση και τις Ταμειακές της Ροές για τη χρήση που έληξε την ημερομηνία αυτή σύμφωνα με τα Διεθνή Πρότυπα Χρηματοοικονομικής Πληροφόρησης,

ΩΜΕΓΑ ΑΝΩΝΥΜΗ ΕΤΑΙΡΕΙΑ ΕΠΕΝΔΥΣΕΩΝ ΧΑΡΤΟΦΥΛΑΚΙΟΥ

Αρ.Μ.Α.Ε. 44328/06/Β/99/48

Αρ.Αδείας της Επιτροπής Κεφαλαιαγοράς 3/167/07.09.1999

Λαγουμιτζή 22 & Χαρ. Τρικούπη 1, Τ.Κ. 176 71, Καλλιθέα Τηλ.210-6970295/6, Fax.210-6424310

όπως αυτά υιοθετήθηκαν από την Ευρωπαϊκή Ένωση.

Αναφορά επί άλλων νομικών και κανονιστικών θεμάτων.

Η Έκθεση του Διοικητικού Συμβουλίου περιλαμβάνει τις πληροφορίες που προβλέπονται από τα άρθρα 43^α παράγραφος 3 και 16 παράγραφος 9 του Κ.Ν. 2190/20 καθώς και από το άρθρο 11^α του Ν.3371/2005 και το περιεχόμενό της είναι συνεπές με τις συνημμένες οικονομικές καταστάσεις.

Αθήνα, 19 Μαρτίου 2008

Ο ΟΡΚΩΤΟΣ ΕΛΕΓΚΤΗΣ ΛΟΓΙΣΤΗΣ

ΒΑΣΙΛΕΙΟΣ ΕΜΜ. ΠΑΤΕΡΟΜΙΧΕΛΑΚΗΣ

Α.Μ. Σ.Ο.Ε.Λ. 14421

Σ.Ο.Λ. α.ε.

ΟΡΚΩΤΟΙ ΕΛΕΓΚΤΕΣ ΛΟΓΙΣΤΕΣ

Α.Μ. Σ.Ο.Ε.Λ. 125

ΦΩΚΙΩΝΟΣ ΝΕΓΡΗ 3, ΑΘΗΝΑ

ΩΜΕΓΑ ΑΝΩΝΥΜΗ ΕΤΑΙΡΕΙΑ ΕΠΕΝΔΥΣΕΩΝ ΧΑΡΤΟΦΥΛΑΚΙΟΥ

Αρ.Μ.Α.Ε. 44328/06/Β/99/48

Αρ.Αδείας της Επιτροπής Κεφαλαιαγοράς 3/167/07.09.1999

Λαγουμιτζή 22 & Χαρ. Τρικούπη 1, Τ.Κ. 176 71, Καλλιθέα Τηλ.210-6970295/6, Fax.210-6424310

IV. Στοιχεία ισολογισμού χρήσης

(Τα ποσά είναι εκπεφρασμένα σε χιλιάδες ευρώ)	Σημείωση	<u>31.12.2007</u>	<u>31.12.2006</u>
ΕΝΕΡΓΗΤΙΚΟ			
Πάγια στοιχεία ενεργητικού	5	13	19
Σύνολο παγίων στοιχείων ενεργητικού		13	19
Άλλες απαιτήσεις	6	1	5
Βραχυπρόθεσμες επενδύσεις	2,3,4,7	10.601	9.521
Διαθέσιμα	2,3,8	5.209	6.577
Σύνολο κυκλοφορούντος ενεργητικού		15.811	16.103
ΣΥΝΟΛΟ ΕΝΕΡΓΗΤΙΚΟΥ		15.824	16.122
ΠΑΘΗΤΙΚΟ			
Άλλες μακροπρόθεσμες υποχρεώσεις	14.1	9	9
Σύνολο μακροπρόθεσμων υποχρεώσεων		9	9
Οφειλές προς προμηθευτές	15	1	7
Οφειλές από φόρους και εισφορές	16.3	49	32
Άλλες βραχυπρόθεσμες υποχρεώσεις	2,17.2	42	35
Σύνολο βραχυπρόθεσμων υποχρεώσεων		92	74
Ίδια κεφάλαια			
Μετοχικό κεφάλαιο	9	13.860	13.860
Τακτικό αποθεματικό	10	215	163
Ίδιες μετοχές	11	-1	0
Μη διανεμηθέντα κέρδη	12	1.649	2.016
Σύνολο ιδίων κεφαλαίων		15.723	16.039
ΣΥΝΟΛΟ ΠΑΘΗΤΙΚΟΥ		15.824	16.122

V. Στοιχεία κατάστασης αποτελεσμάτων χρήσης

(Τα ποσά είναι εκπεφρασμένα σε χιλιάδες ευρώ)	Σημείωση	<u>01.01- 31.12.2007</u>	<u>01.01- 31.12.2006</u>
Ακαθάριστα έσοδα διαχείρισης χαρτοφυλακίου	2,3,7,18	1.524	2.267
Μείον: Δαπάνες διαχείρισης χαρτοφυλακίου	19	181	220
Μικτό κέρδος		1.343	2.047
Μείον :Έξοδα διοικητικής λειτουργίας	14.2,19	231	259
Μείον : Λοιπά έξοδα		0	47
Πλέον : Λοιπά έσοδα		0	1
Κέρδος προ φόρων		1.112	1.742
Μείον:Φόρος ν.3371/2005	16.1, 16.2	77	47
Κέρδος μετά από φόρους		1.035	1.695

Κέρδη μετά από φόρους ανά μετοχή σε ευρώ	0,11	0,19
Προτεινόμενο μέρισμα ανά μετοχή σε ευρώ	0,10	0,15

ΩΜΕΓΑ ΑΝΩΝΥΜΗ ΕΤΑΙΡΕΙΑ ΕΠΕΝΔΥΣΕΩΝ ΧΑΡΤΟΦΥΛΑΚΙΟΥ

Αρ.Μ.Α.Ε. 44328/06/Β/99/48

Αρ.Αδείας της Επιτροπής Κεφαλαιαγοράς 3/167/07.09.1999

Λαγουμιτζή 22 & Χαρ. Τρικούπη 1, Τ.Κ. 176 71, Καλλιθέα Τηλ.210-6970295/6, Fax.210-6424310

VI. Στοιχεία κατάστασης μεταβολών ιδίων κεφαλαίων χρήσης

(Τα ποσά είναι εκπεφρασμένα σε χιλιάδες ευρώ)

	Μετοχικό κεφάλαιο	Τακτικό αποθεματικό	Ίδιες μετοχές	Σωρευμένα κέρδη	Σύνολο ιδίων κεφαλαίων
Υπόλοιπα 01.01.2006	<u>13.860</u>	<u>78</u>	<u>0</u>	<u>1.243</u>	<u>15.181</u>
Αποτέλεσμα χρήσης	0	0	0	1.695	1.695
Μερίσματα πληρωθέντα	0	0	0	-837	-837
Τακτικό αποθεματικό	<u>0</u>	<u>85</u>	<u>0</u>	<u>-85</u>	<u>0</u>
Υπόλοιπα 31.12.2006	<u>13.860</u>	<u>163</u>	<u>0</u>	<u>2.016</u>	<u>16.039</u>
Υπόλοιπα 01.01.2007	<u>13.860</u>	<u>163</u>	<u>0</u>	<u>2.016</u>	<u>16.039</u>
Αποτέλεσμα χρήσης	0	0	0	1.035	1.035
Μερίσματα πληρωθέντα	0	0	0	-1.350	-1.350
Αγορά ιδίων μετοχών	0	0	-1	0	-1
Τακτικό αποθεματικό	<u>0</u>	<u>52</u>	<u>0</u>	<u>-52</u>	<u>0</u>
Υπόλοιπα 31.12.2007	<u>13.860</u>	<u>215</u>	<u>-1</u>	<u>1.649</u>	<u>15.723</u>

VII. Στοιχεία κατάστασης ταμειακών ροών χρήσης (άμεση μέθοδος)

(Τα ποσά είναι εκπεφρασμένα σε χιλιάδες ευρώ)	<u>01.01- 31.12.2007</u>	<u>01.01 - 31.12.2006</u>
Ταμειακές ροές λειτουργικών δραστηριοτήτων		
Εισπράξεις από διαχείριση χαρτοφυλακίου	4.267	9.807
Πληρωμές από διαχείριση χαρτοφυλακίου	-3.989	-5.613
Πληρωμές σε εργαζόμενους (και σε σχέση με εργαζόμενους)	-120	-116
Πληρωμές φόρων (ή εισπράξεις επιστροφών φόρων)	-60	-46
Άλλες πληρωμές	<u>-115</u>	<u>-114</u>
Σύνολο εισροών (εκροών) λειτουργικών δραστηριοτήτων (α)	<u>-17</u>	<u>3.918</u>
Ταμειακές ροές επενδυτικών δραστηριοτήτων		
Πληρωμές για την απόκτηση ενσώματων και άυλων παγίων	<u>0</u>	<u>-1</u>
Σύνολο εισροών (εκροών) επενδυτικών δραστηριοτήτων (β)	<u>0</u>	<u>-1</u>
Ταμειακές ροές χρηματοοικονομικών δραστηριοτήτων (γ)		
Μερίσματα πληρωθέντα	-1.350	-837
Αγορά ιδίων μετοχών	<u>-1</u>	<u>0</u>
Σύνολο εισροών (εκροών) χρηματοοικονομικών δραστηριοτήτων (γ)	<u>-1.351</u>	<u>-837</u>
Καθαρή αύξηση (μείωση) στα ταμειακά διαθέσιμα (α+β+γ)	<u>-1.368</u>	<u>3.080</u>
Ταμειακά διαθέσιμα και ισοδύναμα στην αρχή της χρήσης	<u>6.577</u>	<u>3.497</u>
Ταμειακά διαθέσιμα και ισοδύναμα στο τέλος της χρήσης	<u>5.209</u>	<u>6.577</u>

ΩΜΕΓΑ ΑΝΩΝΥΜΗ ΕΤΑΙΡΕΙΑ ΕΠΕΝΔΥΣΕΩΝ ΧΑΡΤΟΦΥΛΑΚΙΟΥ

Αρ.Μ.Α.Ε. 44328/06/Β/99/48

Αρ.Αδείας της Επιτροπής Κεφαλαιαγοράς 3/167/07.09.1999

Λαγουμιτζή 22 & Χαρ. Τρικούπη 1, Τ.Κ. 176 71, Καλλιθέα Τηλ.210-6970295/6, Fax.210-6424310

VIII . Προσάρτημα στις ετήσιες οικονομικές καταστάσεις χρήσης 2007

(Τα ποσά είναι εκπεφρασμένα σε χιλιάδες ευρώ)

1.Γενικές πληροφορίες

1.1 Στοιχεία Εταιρείας

Η **Ωμέγα Ανώνυμη Εταιρεία Επενδύσεων Χαρτοφυλακίου** (στο εξής η “Εταιρεία”) έχει την έδρα της στο Δήμο Καλλιθέας και επί των οδών Λαγουμιτζή αρ.22 & Χαριλάου Τρικούπη αρ.1 στον πρώτο όροφο, σε μισθωμένο χώρο. Η Εταιρεία συστάθηκε το Νοέμβριο του 1999, η διάρκεια της σύμφωνα με το καταστατικό της ορίζεται σε 100 έτη και σκοπός της είναι η διαχείριση χαρτοφυλακίου κινητών αξιών κατά την έννοια του ν.3371/2005, όπως ισχύει εκάστοτε. Εισήχθη στην Παράλληλη αγορά του Χρηματιστηρίου Αθηνών την 31.07.2003 και διέπεται από τις διατάξεις του ν.3371/2005 «περί Εταιρειών Επενδύσεων Χαρτοφυλακίου» και από τον κ.ν.2190/1920 «περί Ανωνύμων Εταιρειών», όπως ισχύει.

Οι παρούσες ετήσιες οικονομικές καταστάσεις έχουν συνταχθεί σύμφωνα με τα υιοθετηθέντα από την Ευρωπαϊκή Ένωση Διεθνή Λογιστικά Πρότυπα και είναι οι τρίτες ετήσιες που συντάσσονται και δημοσιοποιούνται πάνω σε αυτή τη βάση και είναι εκπεφρασμένες σε χιλιάδες ευρώ.

1.2 Διοίκηση της Εταιρείας

Η Εταιρεία σύμφωνα με το καταστατικό της διοικείται από το Διοικητικό Συμβούλιο που αποτελείται από 5 μέχρι 9 μέλη. Η σημερινή σύνθεση του Διοικητικού Συμβουλίου ορίστηκε με την 139^η /14.03.2008 συνεδρίασή του , η θητεία του είναι πενταετής και απαρτίζεται από 6 μέλη τα οποία είναι τα εξής:

- Δημήτριος Κουζιώνης, Πρόεδρος & Διευθύνων Σύμβουλος , εκτελεστικό μέλος
- Χρήστος Αβραμίδης, Αντιπρόεδρος , μη εκτελεστικό μέλος
- Νικόλαος Γκούμας, ανεξάρτητο μη εκτελεστικό μέλος
- Ιωάννης Ντεληδήμος, ανεξάρτητο μη εκτελεστικό μέλος
- Αικατερίνη Κατόπη, μη εκτελεστικό μέλος
- Νικόλαος Λιανέρης, εκτελεστικό μέλος

1.3 Διαθεσιμότητα των οικονομικών καταστάσεων

Οι οικονομικές καταστάσεις της Εταιρείας εγκρίθηκαν από το Διοικητικό Συμβούλιο της Εταιρείας την 17η Μαρτίου 2008 και είναι καταχωρημένες στο διαδίκτυο στη διεύθυνση www.omegaeex.gr, όπου και θα παραμείνουν προσπελάσιμες στο ευρύ κοινό για τουλάχιστον 2 έτη όπως ορίζει ο ν. 3301/2004, όπως ισχύει.

Ο αναγνώστης ο οποίος ζητά να αντλήσει ολοκληρωμένη εικόνα της οικονομικής θέσης και των αποτελεσμάτων της ΩΜΕΓΑ Α.Ε.Ε.Χ. πρέπει να εξασφαλίσει πρόσβαση στις οικονομικές καταστάσεις της Εταιρείας.

1.4 Πίνακας χρηματιστηριακής τιμής μετοχής σε σχέση με το Γενικό Δείκτη

Ο παρακάτω πίνακας απεικονίζει τη διαχρονική εξέλιξη της χρηματιστηριακής τιμής (μέση τιμή μήνα) της μετοχής της ΩΜΕΓΑ Α.Ε.Ε.Χ. σε σχέση με τη διακύμανση του Γενικού Δείκτη του Χ.Α.

ΩΜΕΓΑ ΑΝΩΝΥΜΗ ΕΤΑΙΡΕΙΑ ΕΠΕΝΔΥΣΕΩΝ ΧΑΡΤΟΦΥΛΑΚΙΟΥ

Αρ.Μ.Α.Ε. 44328/06/Β/99/48

Αρ.Αδείας της Επιτροπής Κεφαλαιαγοράς 3/167/07.09.1999

Λαγουμιτζή 22 & Χαρ. Τρικούπη 1, Τ.Κ. 176 71, Καλλιθέα Τηλ.210-6970295/6, Fax.210-6424310

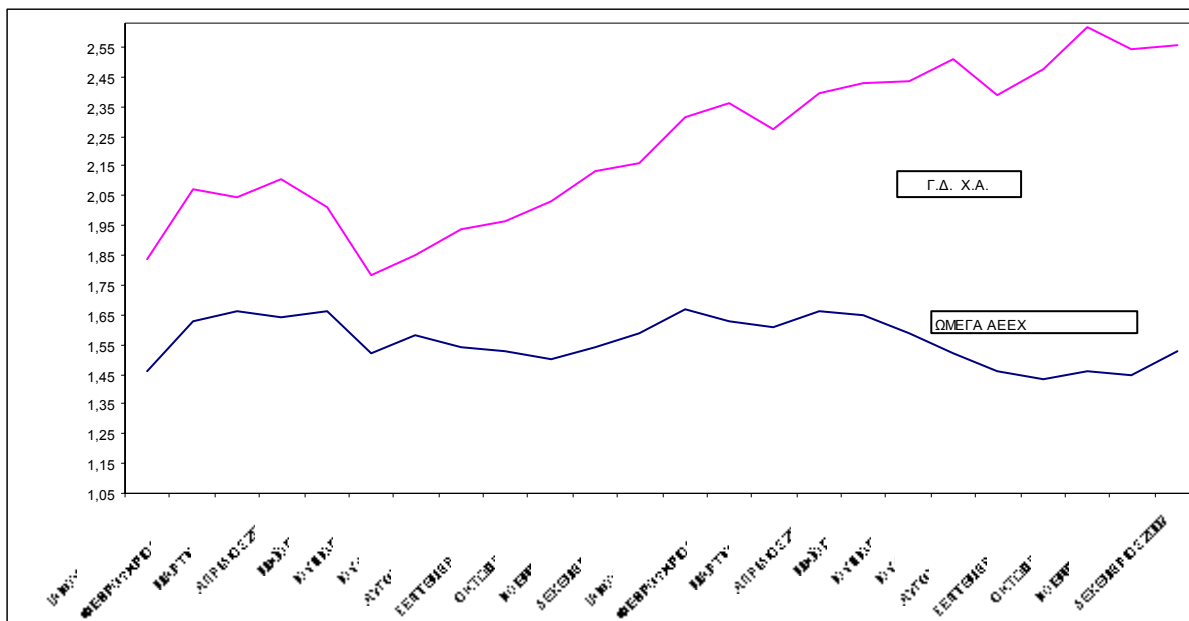

2. Χρηματοοικονομικά εργαλεία (στοιχεία)

Τα βασικά χρηματοοικονομικά εργαλεία της Εταιρείας είναι τα ταμειακά διαθέσιμα, οι βραχυπρόθεσμες επενδύσεις, οι προμηθευτές και οι βραχυπρόθεσμες απαιτήσεις και υποχρεώσεις. Η αποτίμηση όλων των χρηματοοικονομικών εργαλείων γίνεται στην *εύλογη αξία τους* και η αναγνώριση των μεταβολών τους στην κατάσταση αποτελεσμάτων.

Ειδικότερα για τις βραχυπρόθεσμες επενδύσεις (χαρτοφυλάκιο), η διοίκηση της Εταιρείας αποφάσισε να τις χαρακτηρίζει ως «κατεχόμενες για εμπορικούς σκοπούς». Στην περίπτωση αυτή η αρχική αναγνώριση γίνεται στην *εύλογη αξία* χωρίς να επιβαρύνεται με τα έξοδα διενέργειας της συναλλαγής και στη συνέχεια αποτιμάται επίσης στην *εύλογη αξία* μέσω της κατάστασης αποτελεσμάτων, όπως ορίζει το Δ.Λ.Π.39 .

Τα λοιπά χρηματοοικονομικά εργαλεία που αφορούν υποχρεώσεις ή απαιτήσεις, η διοίκηση της Εταιρείας λαμβάνοντας υπ' όψιν το βραχυπρόθεσμο χαρακτήρα τους αποφάσισε ότι η *εύλογη αξία* τους ταυτίζεται με την *αξία* στην οποία απεικονίζονται στα λογιστικά βιβλία της Εταιρείας.

➤ Δεν υπάρχουν ενέχυρα επί των χρηματοοικονομικών στοιχείων ενεργητικού.

3. Συναλλαγές σε ξένα νομίσματα

Οι συναλλαγές που είναι εκπεφρασμένες σε ξένα νομίσματα μετατρέπονται σε ευρώ με τη συναλλαγματική ισοτιμία fixing του δελτίου τιμών της Ε.Κ.Τ. όπως ισχύει κατά την ημερομηνία της συναλλαγής. Κατά την ημερομηνία αναφοράς της οικονομικής κατάστασης τα νομισματικά περιουσιακά στοιχεία (μετοχές και καταθέσεις όψεως σε Ξ.Ν.), που είναι εκπεφρασμένα σε ξένα νομίσματα μετατρέπονται σε ευρώ με τη συναλλαγματική ισοτιμία που ισχύει κατά την ημερομηνία αυτή. Οι συναλλαγματικές διαφορές που προκύπτουν από τη μετατροπή καταχωρούνται στο λογαριασμό αποτελεσμάτων.

4. Φύση και έκταση κινδύνων που απορρέουν από χρηματοοικονομικά μέσα

4.1 Αναφορά βασικών κινδύνων

α) Κίνδυνος αγοράς

Ο κίνδυνος αγοράς αναφέρεται στη μεταβλητότητα των τιμών των χρεογράφων τα οποία υπάρχουν στο χαρτοφυλάκιο της Εταιρείας και τις πιθανές απώλειες εξαιτίας αυτής της μεταβλητότητας.

β) Κίνδυνος επιτοκίου

Ο κίνδυνος επιτοκίου προκύπτει από τις μεταβολές στις αγορές επιτοκίων και τις πιθανές απώλειες λόγω των μεταβολών αυτών. Δεδομένου ότι η Εταιρεία δεν προέβη κατά τη διάρκεια της χρήσης σε επενδύσεις σε χρεόγραφα τα οποία είναι ευαίσθητα στις μεταβολές των επιτοκίων (π.χ. ομόλογα) , ο κίνδυνος αυτός είναι ουσιαστικά μηδαμινός για την Εταιρεία .

γ) Συναλλαγματικός κίνδυνος

Ο συναλλαγματικός κίνδυνος αναφέρεται στις μεταβολές των συναλλαγματικών ισοτιμιών και στην επίδραση που έχουν αυτές στην αξία των χρεογράφων της Εταιρείας που είναι εκφρασμένα σε ξένο νόμισμα. Δεδομένου ότι οι επενδύσεις σε χρεόγραφα σε ξένο νόμισμα κατά τη διάρκεια της τρέχουσας χρήσης ήταν μηδενικές , συνεπάγεται ότι ο κίνδυνος αυτός είναι μηδενικός για την Εταιρεία.

δ) Κίνδυνος ρευστότητας

Ο κίνδυνος ρευστότητας προκύπτει από την πιθανή δυσκολία της Εταιρείας στην εκπλήρωση υποχρεώσεων συνδεδεμένων με χρηματοοικονομικά μέσα. Ο κίνδυνος αυτός είναι ανύπαρκτος για την Εταιρεία λόγω μη ύπαρξης σημαντικού ύψους υποχρεώσεων σε σχέση με τα οικονομικά μεγέθη της Εταιρείας.

ε) Πιστωτικός κίνδυνος

Ο κίνδυνος αυτός αφορά την περίπτωση αθέτησης της υποχρέωσης από αντισυμβαλλόμενους με την Εταιρεία. Λόγω του γεγονότος ότι οι κύριοι αντισυμβαλλόμενοι της Εταιρείας είναι οι χρηματιστηριακές εταιρείες και υπάρχει αυτόματος μηχανισμός διακανονισμού και εκκαθάρισης των συναλλαγών με αυτούς, συνεπάγεται ότι ο κίνδυνος αυτός είναι μηδενικός για την Εταιρεία.

4.2 Παρακολούθηση βασικών κινδύνων. Κίνδυνος αγοράς – ανάλυση ευαισθησίας

Η Εταιρεία , με βάση και την απόφαση 3/378/14.4.2006 του Διοικητικού Συμβουλίου της Επιτροπής Κεφαλαιαγοράς , χρησιμοποιεί συστήματα μέτρησης κινδύνων των χαρτοφυλακίων της , τα οποία ανταποκρίνονται στο προφίλ κινδύνου του κάθε χαρτοφυλακίου έτσι ώστε να διασφαλίζεται ότι μετρώνται όλοι οι βασικοί κίνδυνοι, όπως ενδεικτικά ο κίνδυνος αγοράς, ο κίνδυνος αντισυμβαλλομένου και ο κίνδυνος ρευστότητας.

-Κίνδυνος αγοράς: για τον υπολογισμό του κινδύνου αγοράς των χρεογράφων του χαρτοφυλακίου της Εταιρείας, χρησιμοποιείται η προσέγγιση της δυνητικής ζημίας (Value at Risk-VaR) με βάση τη μέθοδο προσομοίωσης Monte Carlo στο χαρτοφυλάκιο και στο δείκτη αναφοράς του χαρτοφυλακίου (benchmark index) σε καθημερινή βάση. Η συγκεκριμένη μέθοδος συνίσταται στις εξής παραμέτρους:

ΩΜΕΓΑ ΑΝΩΝΥΜΗ ΕΤΑΙΡΕΙΑ ΕΠΕΝΔΥΣΕΩΝ ΧΑΡΤΟΦΥΛΑΚΙΟΥ**Αρ.Μ.Α.Ε. 44328/06/Β/99/48****Αρ.Αδείας της Επιτροπής Κεφαλαιαγοράς 3/167/07.09.1999**

Λαγουμιτζή 22 & Χαρ. Τρικούπη 1, Τ.Κ. 176 71, Καλλιθέα Τηλ.210-6970295/6, Fax.210-6424310

- i) διάστημα εμπιστοσύνης ενενήντα εννέα τοις εκατό (99%),
- ii) ορίζοντας μίας ημέρας,
- iii) διακυμάνσεις των στοιχείων του χαρτοφυλακίου για χρονικό διάστημα δώδεκα μηνών από την ημερομηνία υπολογισμού , εφόσον αυτές υφίστανται ,
- iv) βαθμοί συσχέτισης μεταξύ των στοιχείων του χαρτοφυλακίου για χρονικό διάστημα δώδεκα μηνών από την ημερομηνία υπολογισμού , εφόσον αυτοί υφίστανται ,
- v) αριθμός επαναλήψεων (προσομοιώσεων) ίσος με 5.000 (πέντε χιλιάδες).

Ως δείκτης αναφοράς για την Εταιρεία έχει επιλεγεί ο FTSE/ATHEX-20 καθώς η πλειοψηφία των επενδύσεων της Εταιρείας γίνεται σε μετοχές του δείκτη αυτού.

Η παραπάνω μέθοδος θεωρείται πως παρέχει την καλύτερη μέτρηση του κινδύνου αγοράς γιατί περιλαμβάνει όχι μόνο την ευαισθησία του χαρτοφυλακίου στους κυριότερους κινδύνους αγοράς (μετοχικός, συναλλαγματικός κτλ) αλλά και τις μεταξύ τους συσχετίσεις, με αποτέλεσμα να γίνεται σφαιρικότερη θεώρηση και εκτίμηση του κινδύνου αυτού.

Με βάση τη μέθοδο αυτή λοιπόν, τα σημαντικότερα ποσοτικά αποτελέσματα για το χαρτοφυλάκιο της Εταιρείας για την υπό έλεγχο χρήση, έχουν ως εξής :

	Τιμή 31/12/2007	Μέση τιμή 2007	Ελάχιστη τιμή 2007	Μέγιστη τιμή 2007
VaR χαρτοφυλακίου	248.888,00	212.984,95	167.363,00	248.888,00
VaR χαρτοφυλακίου %	-1,58 %	-1,3429 %	-1,58 %	-1,11 %
VaR δείκτη αναφοράς	364.122,84	342.712,64	265.151,19	396.406,20
VaR δείκτη αναφοράς %	-2,3175 %	-2,1595 %	-2,4284 %	-1,6974 %

Με βάση λοιπόν την ιστορικότητα των διακυμάνσεων και συνδιακυμάνσεων των στοιχείων του χαρτοφυλακίου της Εταιρείας , συνάγεται το συμπέρασμα ότι για τη χρήση του 2007 η δυνητική ζημία (VaR) κατά μέσο όρο κυμάνθηκε στα επίπεδα των 213 χιλιάδων ευρώ ή σε ποσοστό 1,34 % της τρέχουσας αξίας του χαρτοφυλακίου της Εταιρείας.

5. Πάγια στοιχεία ενεργητικού

5.1 Ακολουθούμενες λογιστικές αρχές

α) Τα πάγια στοιχεία ενεργητικού απεικονίζονται στις οικονομικές καταστάσεις στις αξίες κτήσεώς τους (πριν την 1 Ιανουαρίου 2004 – ημερομηνία μετάβασης στα Δ.Λ.Π.). Οι αξίες αυτές απεικονίζονται μειωμένες κατά τις συσσωρευμένες αποσβέσεις.

Οι δαπάνες που διενεργούνται για την αντικατάσταση σημαντικών συστατικών στοιχείων των παγίων κεφαλαιοποιούνται. Οι υπόλοιπες μεταγενέστερες δαπάνες που διενεργούνται σε σχέση με πάγια περιουσιακά στοιχεία κεφαλαιοποιούνται μόνο όταν αυξάνουν τα μελλοντικά οικονομικά οφέλη που αναμένεται να προκύψουν από την εκμετάλλευση των επηρεαζόμενων στοιχείων. Όλες οι άλλες δαπάνες συντήρησης, επιδιόρθωσης κ.λ.π. των παγίων καταχωρούνται στο λογαριασμό αποτελεσμάτων ως έξοδα, κατά το χρόνο της πραγματοποίησής τους.

Οι αποσβέσεις επιβαρύνουν το λογαριασμό αποτελεσμάτων με βάση την σταθερή μέθοδο απόσβεσης καθ' όλη τη διάρκεια της εκτιμώμενης ωφέλιμης ζωής των παγίων στοιχείων. Η εκτιμώμενη διάρκεια της ωφέλιμης ζωής κατά κατηγορία παγίων έχει ως εξής:

Έπιπλα	10	έτη
Η/Υ & ηλεκτρονικά συστήματα	5-10	έτη
Εξοπλισμός τηλεπικοινωνιών	10	έτη
Λοιπός εξοπλισμός	10	έτη

ΩΜΕΓΑ ΑΝΩΝΥΜΗ ΕΤΑΙΡΕΙΑ ΕΠΕΝΔΥΣΕΩΝ ΧΑΡΤΟΦΥΛΑΚΙΟΥ**Αρ.Μ.Α.Ε. 44328/06/Β/99/48****Αρ.Αδείας της Επιτροπής Κεφαλαιαγοράς 3/167/07.09.1999**

Λαγουμιτζή 22 & Χαρ. Τρικούπη 1, Τ.Κ. 176 71, Καλλιθέα Τηλ.210-6970295/6, Fax.210-6424310

Οι κύριες προσαρμογές, σύμφωνα με τα Δ.Λ.Π., στα ενσώματα πάγια στοιχεία αφορούν την προσαρμογή των συντελεστών απόσβεσης της ωφέλιμης ζωής τους (κυρίως επιμήκυνση), ώστε να αντικατοπτρίζουν την πραγματικότητα.

- Η Εταιρεία δε διαθέτει ακίνητα περιουσιακά στοιχεία.

β) Όσον αφορά τα ασώματα πάγια στοιχεία του ενεργητικού, που είχαν κεφαλαιοποιηθεί στο παρελθόν και αποσβένονταν τμηματικά σύμφωνα με τις προϊσχύουσες διατάξεις της Ελληνικής νομοθεσίας, σύμφωνα με τα Δ.Λ.Π. κρίθηκε αναγκαία η άμεση απόσβεση τους (το αναπόσβεστο υπόλοιπό τους) στην καθαρή θέση.

5.2 Ανάλυση των παγίων στοιχείων ενεργητικού

Αναλυτικότερα τα πάγια στοιχεία ενεργητικού την 31^η Δεκεμβρίου 2007 παρουσιάζονται ως εξής:

ΠΙΝΑΚΑΣ ΠΑΓΙΩΝ ΣΤΟΙΧΕΙΩΝ ΕΝΕΡΓΗΤΙΚΟΥ									
ΤΗΣ 31ης ΔΕΚΕΜΒΡΙΟΥ 2007									
	Αξία Κτήσεως			Σύνολο Αξίας Κτήσεως	Συσσωρευμένες αποσβέσεις			Σύνολο Αποσβέσεων	Αναπόσβεστο Υπόλοιπο
	Υπόλοιπο	Αγορές	Μειώσεις		Υπόλοιπο	Αποσβέσεις	Μειώσεις		
ΕΝΣΩΜΑΤΑ ΠΑΓΙΑ ΣΤΟΙΧΕΙΑ	31-Δεκ-2006	ΧΡΗΣΗ 2007	ΧΡΗΣΗ 2007	31-Δεκ-2007	31-Δεκ-2006	ΧΡΗΣΗ 2007	ΧΡΗΣΗ 2007	31-Δεκ-2007	31-Δεκ-2007
Έπιπλα και λοιπός εξοπλισμός	53	0	0	53	34	6	0	40	13
ΣΥΝΟΛΟ	53	0	0	53	34	6	0	40	13

Η Εταιρεία κατέχει αλλότρια περιουσιακά στοιχεία και συγκεκριμένα: 1 σετ ηλεκτρονικού υπολογιστή (τερματικού) τύπου IBM A60 τον οποίο έχει μισθώσει από την «PROTON BANK» .

- Δεν υπάρχουν εμπράγματα βάρη επί των παγίων περιουσιακών στοιχείων της Εταιρείας.
- Η Εταιρεία δε διαθέτει ακίνητα περιουσιακά στοιχεία.

6. Άλλες απαιτήσεις**6.1 Ακολουθούμενες λογιστικές αρχές**

Οι απαιτήσεις απεικονίζονται με τα λογιστικά τους υπόλοιπα, διότι δεν κρίνεται αναγκαία η προεξόφληση τους στην παρούσα αξία λόγω του βραχυπρόθεσμου χαρακτήρα τους.

6.2 Ανάλυση του λογαριασμού «Άλλες απαιτήσεις»

Αναλυτικότερα ο λογαριασμός «Άλλες απαιτήσεις» την 31^η Δεκεμβρίου 2007 και 31^η Δεκεμβρίου 2006 αντίστοιχα, περιλαμβάνει τα εξής:

	Δεκ-07	Δεκ-06
Χρεώστες διάφοροι	0	2
Προπληρωμένα έξοδα	1	1
Εσοδα χρήσεως εισπρακτέα	0	2
Σύνολο άλλων απαιτήσεων	1	5

Το ύψος του λογαριασμού «Προπληρωμένα έξοδα» οφείλεται σε προτιμολόγηση υπηρεσιών από υπογραφείσες εν ισχύ συμβάσεις και συνδρομές της Εταιρείας με τρίτους.

ΩΜΕΓΑ ΑΝΩΝΥΜΗ ΕΤΑΙΡΕΙΑ ΕΠΕΝΔΥΣΕΩΝ ΧΑΡΤΟΦΥΛΑΚΙΟΥ

Αρ.Μ.Α.Ε. 44328/06/Β/99/48

Αρ.Αδείας της Επιτροπής Κεφαλαιαγοράς 3/167/07.09.1999

Λαγουμιτζή 22 & Χαρ. Τρικούπη 1, Τ.Κ. 176 71, Καλλιθέα Τηλ.210-6970295/6, Fax.210-6424310

7. Βραχυπρόθεσμες επενδύσεις**7.1 Ακολουθούμενες λογιστικές αρχές**

Ο λογαριασμός «Βραχυπρόθεσμες επενδύσεις» περιλαμβάνει το *χαρτοφυλάκιο* της Εταιρείας, το οποίο η διοίκηση χαρακτηρίζει ως «κατεχόμενο για εμπορικούς σκοπούς». Στην περίπτωση αυτή η αρχική αναγνώριση γίνεται στην εύλογη αξία χωρίς να επιβαρύνεται με τα έξοδα διενέργειας της συναλλαγής και στη συνέχεια αποτιμάται επίσης στην *εύλογη αξία* μέσω της κατάστασης αποτελεσμάτων, όπως ορίζει το Δ.Λ.Π.39.

Ως *εύλογη αξία* για τους εισηγμένους σε Χρηματιστήριο τίτλους είναι οι δημοσιευμένες τιμές την ημερομηνία αναφοράς της συνταχθείσας οικονομικής κατάστασης ενώ για τα χρεόγραφα που είναι εισηγμένα σε Χρηματιστήρια του εξωτερικού και είναι εκπεφρασμένα σε Ξ.Ν., επιπροσθέτως χρησιμοποιούνται και οι ακολουθούμενες λογιστικές αρχές περί συναλλαγών σε Ξ.Ν., όπως ορίζονται στην παράγραφο 3.

7.2 Ανάλυση του λογαριασμού «Βραχυπρόθεσμες επενδύσεις»

Αναλυτικότερα ο λογαριασμός «Βραχυπρόθεσμες επενδύσεις» την 31^η Δεκεμβρίου 2007, όπως εμφανίζεται στον δημοσιευμένο πίνακα επενδύσεων της Εταιρείας, περιλαμβάνει τα εξής:

(Τα ποσά είναι εκπεφρασμένα σε ευρώ)

Σύνθεση Χαρτοφυλακίου	Τεμάχια	Μέση Τιμή Κτήσεως (€)	Τιμή 31/12/2007 (€)	Συνολική Αξία Κτήσεως (€)	Συνολική Αξία 31/12/2007 (€)	Διαφορά Αξίας (Στήλες 5-4)
1	2	3	4	5	6	
Ι.ΕΠΕΝΔΥΣΕΙΣ ΕΣΩΤΕΡΙΚΟΥ						
1. ΜΕΤΟΧΕΣ ΕΙΣΗΓΜΕΝΕΣ ΣΤΟ Χ.Α.						
ΤΡΑΠΕΖΕΣ				5.474.355,58	5.692.007,80	217.652,22
ΓΕΝΙΚΗ (ΚΟ)	85.500	6,52	5,20	557.454,80	444.600,00	-112.854,80
ΕΘΝΙΚΗ (ΚΟ)	30.000	34,90	46,98	1.047.000,00	1.409.400,00	362.400,00
ΕΜΠΟΡΙΚΗ (ΚΟ)	20.000	22,94	20,32	458.778,20	406.400,00	-52.378,20
ΠΕΙΡΑΙΩΣ (ΚΟ)	32.574	23,39	26,70	761.980,00	869.725,80	107.745,80
ALPHA BANK (ΚΟ)	50.000	22,90	24,90	1.145.000,00	1.245.000,00	100.000,00
EUROBANK ERGASIAS (ΚΟ)	12.275	22,52	24,08	276.460,00	295.582,00	19.122,00
PROTON BANK (ΚΟ)	60.000	9,90	9,80	594.000,00	588.000,00	-6.000,00
TACHYΔΡΟΜΙΚΟ ΤΑΜΙΕΥΤΗΡΙΟ (ΚΟ)	35.000	18,11	12,38	633.682,58	433.300,00	-200.382,58
ΤΗΛΕΠΙΚΟΙΝΩΝΙΕΣ				1.228.824,00	1.360.800,00	131.976,00
ΟΤΕ (ΚΟ)	54.000	22,76	25,20	1.228.824,00	1.360.800,00	131.976,00
ΔΙΥΛΙΣΤΗΡΙΑ				713.400,56	688.200,00	-25.200,56
ΕΛΛΗΝΙΚΑ ΠΕΤΡΕΛΑΙΑ (ΚΟ)	40.000	10,44	11,28	417.600,00	451.200,00	33.600,00
MOTOR OIL HELLAS (ΚΟ)	15.000	19,72	15,80	295.800,56	237.000,00	-58.800,56
ΗΛΕΚΤΡΙΚΗ ΕΝΕΡΓΕΙΑ				268.800,00	504.000,00	235.200,00
Δ.Ε.Η. (ΚΟ)	14.000	19,20	36,00	268.800,00	504.000,00	235.200,00
ΥΔΡΕΥΣΗ				165.317,47	271.860,00	106.542,53
Ε.ΥΔ.Α.Π. (ΚΟ)	23.000	7,19	11,82	165.317,47	271.860,00	106.542,53
ΠΛΗΡΟΦΟΡΙΚΗ				249.600,50	270.800,00	21.199,50
INTRALOT (ΚΟ)	20.000	12,48	13,54	249.600,50	270.800,00	21.199,50
ΤΥΧΕΡΑ ΠΑΙΧΝΙΔΙΑ				468.480,00	438.720,00	-29.760,00
Ο.Π.Α.Π. (ΚΟ)	16.000	29,28	27,42	468.480,00	438.720,00	-29.760,00
ΒΑΣΙΚΑ ΜΕΤΑΛΛΑ				54.000,00	35.200,00	-18.800,00
ΜΑΪΛΗΣ Α.Ε.Β.Ε.(ΚΟ)	20.000	2,70	1,76	54.000,00	35.200,00	-18.800,00

ΩΜΕΓΑ ΑΝΩΝΥΜΗ ΕΤΑΙΡΕΙΑ ΕΠΕΝΔΥΣΕΩΝ ΧΑΡΤΟΦΥΛΑΚΙΟΥ

Αρ.Μ.Α.Ε. 44328/06/Β/99/48

Αρ.Αδείας της Επιτροπής Κεφαλαιαγοράς 3/167/07.09.1999

Λαγουμιτζή 22 & Χαρ. Τρικούπη 1, Τ.Κ. 176 71, Καλλιθέα Τηλ.210-6970295/6, Fax.210-6424310

ΜΗΧΑΝΗΜΑΤΑ & ΕΙΔΗ ΕΞΟΠΛΙΣΜΟΥ				100.724,32	149.568,80	48.844,48
FRIGOGLOSS (ΚΟ)	6.031	16,70	24,80	100.724,32	149.568,80	48.844,48
ΗΛΕΚΤΡΟΝΙΚΟΣ ΕΞΟΠΛΙΣΜΟΣ				77.100,00	54.300,00	-22.800,00
INTRAKOM (ΚΟ)	15.000	5,14	3,62	77.100,00	54.300,00	-22.800,00
ΜΗ ΜΕΤΑΛΛΙΚΑ ΟΡΥΚΤΑ-ΤΣΙΜΕΝΤΑ				328.214,00	248.040,00	-80.174,00
TITAN (ΚΟ)	7.950	41,28	31,20	328.214,00	248.040,00	-80.174,00
ΧΟΝΔΡΙΚΟ ΕΜΠΟΡΙΟ				115.763,64	86.060,00	-29.703,64
ΚΑΡΔΑΣΙΛΑΡΗΣ & ΥΙΟΙ Α.Ε.Β.Ε.(ΚΟ)	10.000	3,94	1,97	39.400,00	19.700,00	-19.700,00
DIONIC Α.Ε.Β.Ε. (ΚΟ)	84.000	0,91	0,79	76.363,64	66.360,00	-10.003,64
ΛΙΑΝΙΚΟ ΕΜΠΟΡΙΟ				79.785,00	61.204,50	-18.580,50
Κ.Α.Ε. (ΚΟ)	5.075	15,72	12,06	79.785,00	61.204,50	-18.580,50
ΙΧΘΥΟΤΡΟΦΕΙΑ				87.761,45	67.390,00	-20.371,45
ΝΗΡΕΥΣ (ΚΟ)	23.000	3,82	2,93	87.761,45	67.390,00	-20.371,45
ΣΥΝΟΛΟ Ι.1				9.412.126,52	9.928.151,10	516.024,58
2.ΟΜΟΛΟΓΙΕΣ-ΕΓΕΔ						
Δεδουλευμένοι τόκοι ΝΤΙΟΝΙΚ Α.Ε.Β.Ε.						
Μετατρέψιμο ομολογιακό δάνειο				541,61	541,61	0,00
ΣΥΝΟΛΟ Ι.2				541,61	541,61	0,00
ΣΥΝΟΛΟ ΕΠΕΝΔΥΣΕΩΝ ΕΣΩΤΕΡΙΚΟΥ (I)				9.412.668,13	9.928.692,71	516.024,58
II.ΕΠΕΝΔΥΣΕΙΣ ΕΞΩΤΕΡΙΚΟΥ						
1.ΜΕΤΟΧΕΣ ΕΙΣΗΓΜΕΝΕΣ ΣΤΟ Χ.Α.Κ.						
ΤΑΞΙΔΙΑ & ΑΝΑΨΥΧΗ						
SEA STAR CAPITAL PLC (ΠΡΩΗΝ ΜΕΓΑΠΕΤ ΔΗΜΟΣΙΑ ΕΤΑΙΡΕΙΑ ΛΤΔ)	800.000	0,31	0,28	250.666,67	224.000,00	-26.666,67
(Τεμάχια υπό παραλαβή)	1.600.000	0,31	0,28	501.333,33	448.000,00	-53.333,33
ΣΥΝΟΛΟ II.1				752.000,00	672.000,00	-80.000,00
ΣΥΝΟΛΟ ΕΠΕΝΔΥΣΕΩΝ ΕΞΩΤΕΡΙΚΟΥ(II)				752.000,00	672.000,00	-80.000,00
ΓΕΝΙΚΟ ΣΥΝΟΛΟ (I) + (II)				10.164.668,13	10.600.692,71	436.024,58

Η διαφορά από την αποτίμηση των «Βραχυπρόθεσμων επενδύσεων» στην εύλογη αξία τους κατά την ημερομηνία αναφοράς της οικονομικής κατάστασης ανέρχεται στο ποσό των **436 χιλιάδων ευρώ** (κέρδη) και καταχωρήθηκαν στην κατάσταση αποτελεσμάτων.

- Θεματοφύλακας όλων των χρεογράφων είναι η PROTON BANK.
- Η Εταιρεία δεν έχει κάνει πράξεις επί παράγωγων χρηματοοικονομικών προϊόντων μέσα στη χρήση 2007 (περίοδος 01.01.2007-31.12.2007).

8. Διαθέσιμα**8.1 Ακολουθούμενες λογιστικές αρχές**

Τα διαθέσιμα περιλαμβάνουν τα μετρητά στο ταμείο της Εταιρείας καθώς και τα ισοδύναμα των ταμειακών διαθεσίμων, όπως είναι οι καταθέσεις όψεως, οι καταθέσεις προθεσμίας βραχείας διάρκειας καθώς και καταθέσεις όψεως σε Ξ.Ν.

8.2 Ανάλυση του λογαριασμού «Διαθέσιμα»

Αναλυτικότερα ο λογαριασμός «Διαθέσιμα», την 31^η Δεκεμβρίου 2007 και 31^η Δεκεμβρίου 2006 αντίστοιχα, περιλαμβάνει τα εξής:

ΩΜΕΓΑ ΑΝΩΝΥΜΗ ΕΤΑΙΡΕΙΑ ΕΠΕΝΔΥΣΕΩΝ ΧΑΡΤΟΦΥΛΑΚΙΟΥ**Αρ.Μ.Α.Ε. 44328/06/Β/99/48****Αρ.Αδείας της Επιτροπής Κεφαλαιαγοράς 3/167/07.09.1999**

Λαγουμιτζή 22 & Χαρ. Τρικούπη 1, Τ.Κ. 176 71, Καλλιθέα Τηλ.210-6970295/6, Fax.210-6424310

Πίνακας υπολοίπων σε χιλιάδες ευρώ

	Δεκ-07	Δεκ-06
Καταθέσεις όψεως και ταμείο σε ευρώ	4	4
Καταθ. προθεσμίας βραχείας διάρκειας	5.188	6.554
Καταθ.σε Ξ.Ν.	17	19
Σύνολο διαθεσίμων	5.209	6.577

Πίνακας υπολοίπων σε χιλιάδες Ξ.Ν.

	Δεκ-07	Δεκ-06
Καταθέσεις σε Ξ.Ν. (USD)	25 USD	25 USD

Οι καταθέσεις προθεσμίας αποτιμούνται στην *έυλογη αξία* που είναι η αρχική επένδυση συν τους δεδουλευμένους τόκους κατά την ημερομηνία αναφοράς της οικονομικής κατάστασης.

Οι καταθέσεις σε Ξ.Ν. προέρχονται από πωλήσεις μετοχών εξωτερικού.

Κατά την πώληση καθώς και κατά την αποτίμηση των νομισματικών περιουσιακών στοιχείων (καταθέσεις όψεως σε Ξ.Ν.), που είναι εκπεφρασμένα σε ξένα νομίσματα οι συναλλαγματικές διαφορές που προκύπτουν από τη πώληση καταχωρούνται στο λογαριασμό αποτελεσμάτων.

9. Μετοχικό κεφάλαιο

Το μετοχικό κεφάλαιο της Εταιρείας ανέρχεται στα **13.860** χιλιάδες ευρώ και διαιρείται σε **9.000.000** κοινές ονομαστικές μετοχές, ονομαστικής αξίας **1,54 ευρώ** η κάθε μία. Οι μετοχές της «Ωμέγα Ανώνυμη Εταιρεία Επενδύσεων Χαρτοφυλακίου» είναι εισηγμένες στο Χρηματιστήριο Αθηνών από την 31^η Ιουλίου 2003.

Οι μετοχές της Εταιρείας έχουν ευρεία διασπορά. Με βάση το μητρώο μετόχων της Εταιρείας κατά την ημερομηνία έγκρισης (17.03.2008) των ετήσιων οικονομικών καταστάσεων, τα όργανα διοίκησης, διεύθυνσης και εποπτείας τα οποία κατέχουν ποσοστά στο μετοχικό κεφάλαιο της Εταιρείας είναι οι εξής:

Α/Α	ΕΠΩΝΥΜΟ-ΟΝΟΜΑ- ΟΝΟΜΑ ΠΑΤΡΟΣ	Ποσοστό συμμετοχής στο Μ.Κ. %
1	ΚΟΥΖΙΩΝΗΣ ΔΗΜΗΤΡΙΟΣ ΤΟΥ ΝΙΚΟΛΑΟΥ	0,27778

10.Τακτικό αποθεματικό

Η Εταιρεία σε εφαρμογή του ν.3371/2005,που αντικατέστησε τον ν.1969/1991,σχημάτισε εκ νέου τακτικό αποθεματικό σύμφωνα με τις διατάξεις του νέου νόμου, το συνολικό ύψος του οποίου ανήλθε στο ποσό των 52 χιλιάδων ευρώ για τη χρήση 2007, έναντι του ποσού των 85 χιλιάδων ευρώ για τη χρήση 2006 , με αποτέλεσμα το συνολικό ύψος του στο τέλος της κλειόμενης χρήσης να ανέρχεται σε **215** χιλ.ευρώ.

11. Ίδιες μετοχές

Η Εταιρεία , δυνάμει των αποφάσεων της Τακτικής Γενικής Συνέλευσης της 9^{ης} Μαΐου 2007 και της συνακόλουθης με αυτήν απόφασης του Διοικητικού της Συμβουλίου της 11^{ης} Ιουλίου 2007 , προέβη μέσω του Χρηματιστηρίου Αθηνών , με αποκλειστικό στόχο τη στήριξη της χρηματιστηριακής τιμής της μετοχής όπως προδιαγράφεται στις ανωτέρω αποφάσεις, στις εξής αγορές ιδίων μετοχών: α) στις

ΩΜΕΓΑ ΑΝΩΝΥΜΗ ΕΤΑΙΡΕΙΑ ΕΠΕΝΔΥΣΕΩΝ ΧΑΡΤΟΦΥΛΑΚΙΟΥ**Αρ.Μ.Α.Ε. 44328/06/Β/99/48****Αρ.Αδείας της Επιτροπής Κεφαλαιαγοράς 3/167/07.09.1999**

Λαγουμιτζή 22 & Χαρ. Τρικούπη 1, Τ.Κ. 176 71, Καλλιθέα Τηλ.210-6970295/6, Fax.210-6424310

17.10.2007 αγορά 140 τεμαχίων με μέση τιμή κτήσης 1,43 ευρώ και συνολική αξία αγοράς 200,20 ευρώ , β) στις 22.10.2007 αγορά 50 τεμαχίων με μέση τιμή κτήσης 1,42 ευρώ και συνολική αξία αγοράς 71,00 ευρώ , γ) στις 26.10.2007 αγορά 180 τεμαχίων με μέση τιμή κτήσης 1,42 ευρώ και συνολική αξία αγοράς 255,60 ευρώ. Συνολικά , μετά τις παραπάνω αγορές, η Εταιρεία κατέχει 370 ίδιες μετοχές , οι οποίες αντιστοιχούν σε ποσοστό 0,004% επί του μετοχικού της κεφαλαίου, με συνολικό κόστος κτήσης 526,80 ευρώ και μέσο κόστος κτήσης 1,42 ευρώ.

12. Μερίσματα

Η τακτική Γενική Συνέλευση των μετόχων της Εταιρείας που διεξήχθη την 9^η Μαΐου 2007, αποφάσισε τη διανομή μερίσματος συνολικού ύψους 1.350 χιλιάδες ευρώ, ήτοι 0,15 ευρώ ανά μετοχή, από τα συσσωρευμένα κέρδη της έβδομης (7^{ης}) εταιρικής χρήσης (01.01-31.12.2006).

Η αποκοπή του μερίσματος πραγματοποιήθηκε την 21^η Μαΐου 2007.

Ως ημερομηνία έναρξης πληρωμής του μερίσματος ορίσθηκε η 30^η Μαΐου 2007.

Το Διοικητικό Συμβούλιο προτείνει προς έγκριση στην ετήσια τακτική Γενική Συνέλευση των μετόχων της Εταιρείας τη διανομή μερίσματος, από τα συσσωρευμένα κέρδη της χρήσης 2007, το οποίο θα αντιστοιχεί σε ποσό 0,10 ευρώ ανά μετοχή.

13. Εσωτερική αξία της μετοχής

Η εσωτερική αξία της μετοχής την 31^η Δεκεμβρίου 2007 ανερχόταν σε 1,75 ευρώ. Η εξέλιξη της εσωτερικής αξίας, από την 31^η Δεκεμβρίου 2006 έως την 31^η Δεκεμβρίου 2007, παρουσιάζεται ως εξής:

ΗΜΕΡΟΜΗΝΙΑ	ΕΣΩΤΕΡΙΚΗ ΑΞΙΑ
31/12/2006	1,78
31/01/2007	1,86
28/02/2007	1,79
31/03/2007	1,79
30/04/2007	1,82
31/05/2007	1,74
29/06/2007	1,73
31/07/2007	1,72
31/08/2007	1,71
28/09/2007	1,75
31/10/2007	1,77
30/11/2007	1,70
31/12/2007	1,75

ΩΜΕΓΑ ΑΝΩΝΥΜΗ ΕΤΑΙΡΕΙΑ ΕΠΕΝΔΥΣΕΩΝ ΧΑΡΤΟΦΥΛΑΚΙΟΥ

Αρ.Μ.Α.Ε. 44328/06/Β/99/48

Αρ.Αδείας της Επιτροπής Κεφαλαιαγοράς 3/167/07.09.1999

Λαγουμιτζή 22 & Χαρ. Τρικούπη 1, Τ.Κ. 176 71, Καλλιθέα Τηλ.210-6970295/6, Fax.210-6424310

14. Δικαιώματα εργαζομένων, αριθμός εργαζομένων και κόστος εργοδότησής τους

14.1 Δικαιώματα προσωπικού

Η υποχρέωση της Εταιρείας προς τα πρόσωπα που απασχολούνται από αυτήν, για τη μελλοντική καταβολή παροχών με βάση το χρόνο της προϋπηρεσίας του καθενός, απεικονίζονται στη μέχρι τώρα λογιστική ποσοτικοποίηση τους (συνολικού ποσού **9 χιλιάδων ευρώ**), αναπροσαρμοζόμενη με βάση τις προϊσχύουσες διατάξεις της Ελληνικής νομοθεσίας. Δεν κρίθηκε αναγκαία η περαιτέρω αναπροσαρμογή τους λόγω του περιορισμένου αριθμού του απασχολούμενου προσωπικού.

14.2 Αριθμός εργαζομένων και κόστος εργοδότησής τους

Αναλυτικότερα, ο αριθμός των εργαζομένων στην Εταιρεία την 31^η Δεκεμβρίου 2007 και 2006, καθώς και το κόστος εργοδότησής τους για τη χρήση 2007 και 2006 αντίστοιχα, ήταν:

Σύνολο Εργοδοτούμενων	17 Μαρτίου 2008	31 Δεκεμβρίου 2007	31 Δεκεμβρίου 2006
Μισθωτοί	4	4	5

Αμοιβές και Έξοδα προσωπικού	Χρήση 2007	Χρήση 2006
Μισθοί & παρεπόμενες παροχές	97	92
Κοινωνικές επιβαρύνσεις	25	23
Συνολικό κόστος	122	115

15. Οφειλές προς προμηθευτές

15.1 Ακολουθούμενες λογιστικές αρχές

Οι οφειλές προς προμηθευτές ανέρχονται στο ποσό της **μίας χιλιάδας (1) ευρώ** και απεικονίζονται με τα λογιστικά τους υπόλοιπα διότι δεν κρίνεται αναγκαία η προεξόφληση τους στην παρούσα αξία λόγω του βραχυπρόθεσμου χαρακτήρα τους.

16. Οφειλές από φόρους και εισφορές και φόρος ν.3371/2005

16.1 Φορολογικό καθεστώς

Σύμφωνα με την παρ.3 του άρθ.39 του ν.3371/2005, όπως ισχύει, η Εταιρεία υποχρεούται να καταβάλλει φόρο, ο συντελεστής του οποίου ορίζεται σε 10% επί του εκάστοτε ισχύοντος επιτοκίου παρέμβασης της Ευρωπαϊκής Κεντρικής Τράπεζας (Επιτόκιο Αναφοράς), προσαυξανόμενο κατά μία (1) ποσοστιαία μονάδα και υπολογίζεται επί του εξαμηνιαίου μέσου όρου των επενδύσεων της πλέον διαθεσίμων σε τρέχουσες τιμές. Σε περίπτωση μεταβολής του Επιτοκίου Αναφοράς, η προκύπτουσα νέα βάση υπολογισμού του φόρου ισχύει από την πρώτη ημέρα του επόμενου της μεταβολής μήνα. Με την καταβολή του φόρου αυτού εξαντλείται η φορολογική υποχρέωση της Εταιρείας και των μετόχων.

ΩΜΕΓΑ ΑΝΩΝΥΜΗ ΕΤΑΙΡΕΙΑ ΕΠΕΝΔΥΣΕΩΝ ΧΑΡΤΟΦΥΛΑΚΙΟΥ**Αρ.Μ.Α.Ε. 44328/06/Β/99/48****Αρ.Αδείας της Επιτροπής Κεφαλαιαγοράς 3/167/07.09.1999**

Λαγουμιτζή 22 & Χαρ. Τρικούπη 1, Τ.Κ. 176 71, Καλλιθέα Τηλ.210-6970295/6, Fax.210-6424310

16.2 Φόρος ν.3371/2005

Η επιβάρυνση της περιόδου με φόρους λογίσθηκε με βάση το προαναφερόμενο φορολογικό καθεστώς. Δεν κρίθηκε αναγκαίος ο υπολογισμός ετεροχρονισμένων φόρων (αναβαλλόμενη φορολογία) λόγω της ιδιαιτερότητας του φορολογικού καθεστώτος, που σχετίζονται με τα κέρδη της τρέχουσας περιόδου και που θα καταλογισθούν από τις φορολογικές αρχές σε μελλοντικές χρήσεις διότι δεν υπάρχει διαφορά μεταξύ λογιστικής και φορολογικής βάσης (ο υπολογισμός του φόρου γίνεται σε τρέχουσες τιμές). Για το χρονικό διάστημα από 01.01-31.12.2007 το Επιτόκιο Αναφοράς της Ε.Κ.Τ. και κατά συνέπεια ο φορολογικός συντελεστής, σύμφωνα με προαναφερόμενα στην παράγραφο 16.1, διαμορφώθηκαν ως εξής:

Ημερομηνία	Βασικό Παρεμβατικό Επιτόκιο Ε.Κ.Τ.	Φορολογικός συντελεστής	Περίοδος ισχύος του φορολογικού συντελεστή
01/01/07-07/03/07	3,50%	0,45%	01/01/07-31/03/07
08/03/07-05/06/07	3,75%	0,475%	01/04/07-30/06/07
06/06/07-31/12/07	4,00%	0,50%	01/07/07-31/12/07

Ο φόρος του ν.3371/2005 καταχωρείται στο λογαριασμό αποτελεσμάτων και ανέρχεται στο συνολικό ύψος των **77 χιλιάδων ευρώ** (37 χιλ.ευρώ από 01.01-30.06.2007 και 40 χιλ.ευρώ από 01.07-31.12.2007) για την τρέχουσα χρήση . Η Εταιρεία έχει ελεγχθεί φορολογικά από τη σύσταση της (09.11.1999) μέχρι και τη χρήση 2005. Κατά τον έλεγχο των χρήσεων 2003, 2004 και 2005, που ολοκληρώθηκε την 31.05.2006, δεν διαπιστώθηκαν φορολογικές παραβάσεις και δεν προέκυψαν φορολογικές διαφορές, συνεπώς οι φορολογικές της υποχρεώσεις έχουν καταστεί οριστικές έως και την 31.12.2005.

16.3 Οφειλές από φόρους και εισφορές

Στον λογαριασμό «Οφειλές από φόρους και εισφορές» την 31^η Δεκεμβρίου 2007 και την 31^η Δεκεμβρίου 2006 αντίστοιχα, περιλαμβάνονται τα εξής :

	Δεκ-07	Δεκ-06
Οφειλές από φόρους	43	26
Οφειλές προς ασφαλιστικούς οργανισμούς	6	6
Σύνολο οφειλές από φόρους και εισφορές	49	32

Οι ανωτέρω υποχρεώσεις αφορούσαν τις τρέχουσες υποχρεώσεις της Εταιρείας για φόρους και ασφαλιστικές εισφορές, οι οποίες αποδόθηκαν εμπρόθεσμα εντός της επόμενης χρήσεως 2008.

17. Άλλες βραχυπρόθεσμες υποχρεώσεις**17.1 Ακολουθούμενες λογιστικές αρχές**

Οι βραχυπρόθεσμες υποχρεώσεις απεικονίζονται με τα λογιστικά τους υπόλοιπα διότι δεν κρίνεται αναγκαία η προεξόφληση τους στην παρούσα αξία λόγω του βραχυπρόθεσμου χαρακτήρα τους.

17.2 Ανάλυση του λογαριασμού «Άλλες βραχυπρόθεσμες υποχρεώσεις»

Αναλυτικότερα ο λογαριασμός «Άλλες βραχυπρόθεσμες υποχρεώσεις» την 31^η Δεκεμβρίου 2007

ΩΜΕΓΑ ΑΝΩΝΥΜΗ ΕΤΑΙΡΕΙΑ ΕΠΕΝΔΥΣΕΩΝ ΧΑΡΤΟΦΥΛΑΚΙΟΥ**Αρ.Μ.Α.Ε. 44328/06/Β/99/48****Αρ.Αδείας της Επιτροπής Κεφαλαιαγοράς 3/167/07.09.1999**

Λαγουμιτζή 22 & Χαρ. Τρικούπη 1, Τ.Κ. 176 71, Καλλιθέα Τηλ.210-6970295/6, Fax.210-6424310

και 31^η Δεκεμβρίου 2006 αντίστοιχα, περιλαμβάνει τα εξής:

	Δεκ-07	Δεκ-06
Πιστωτές διάφοροι	28	22
Έξοδα περιόδου δεδουλευμένα	14	13
Σύνολο άλλες βραχυπρόθεσμες υποχρεώσεις	42	35

Στο υπόλοιπο του λογαριασμού «Πιστωτές διάφοροι» περιλαμβάνονται οι συμβατικές υποχρεώσεις:

α) προς την «PROTON BANK» οι οποίες ανέρχονται στο συνολικό ύψος των τριών (3) χιλιάδων ευρώ και οφείλονται σε ενοίκια κτιρίων, μηχανογραφικών μέσων και αμοιβές μηχανογραφικής υποστήριξης και β) προς την «PROTON Α.Ε.Δ.Α.Κ.», από παροχή συμβουλευτικών υπηρεσιών και ανέρχονται στο ύψος των είκοσι πέντε (25) χιλιάδων ευρώ. Το ύψος του λογαριασμού «Έξοδα περιόδου δεδουλευμένα» οφείλεται κυρίως: α) σε δεδουλευμένες αμοιβές των ορκωτών ελεγκτών λογιστών, που αφορούν τον έλεγχο των ετήσιων οικονομικών καταστάσεων της χρήσης 2007, οι οποίες ανέρχονται στο ύψος των έντεκα (11) χιλιάδων ευρώ και β) στα έξοδα θεματοφυλακής (προμήθειες μεσολάβησης και φύλαξης χρεογράφων) συνολικού ύψους δύο (2) χιλιάδων ευρώ.

- Δεν υπάρχουν επίδικες ή υπό διαιτησία διαφορές της Εταιρείας καθώς και αποφάσεις δικαστικών ή διαιτητικών οργάνων που ενδέχεται να έχουν σημαντική επίπτωση στην οικονομική κατάσταση ή λειτουργία της Εταιρείας.

18. Ακαθάριστα έσοδα διαχείρισης χαρτοφυλακίου

Τα «Ακαθάριστα έσοδα διαχείρισης χαρτοφυλακίου» περιλαμβάνουν «Προσόδους χαρτοφυλακίου» και «Κέρδη από αγοραπωλησίες χρεογράφων».

18.1 Πρόσοδοι χαρτοφυλακίου

Οι πρόσοδοι χαρτοφυλακίου αναγνωρίζονται και καταχωρούνται στο λογαριασμό αποτελεσμάτων και περιλαμβάνουν κυρίως: α) μερίσματα από μετοχές εισηγμένες στο Χρηματιστήριο Αθηνών καθώς και σε Χρηματιστήρια του εξωτερικού ,β) τόκους προθεσμιακών καταθέσεων καθώς και λοιπών επενδύσεων που έχουν τον χαρακτήρα προθεσμιακών καταθέσεων ,γ) έσοδα από τόκους ομολόγων ή λοιπών επενδύσεων με χαρακτήρα ομολόγων.

Τα έσοδα από μερίσματα αναγνωρίζονται ως έσοδο κατά την ημερομηνία της αποκοπής τους. Αναλυτικότερα ο λογαριασμός «Πρόσοδοι χαρτοφυλακίου» για τη χρήση 2007 και τη χρήση 2006 αντίστοιχα, περιλαμβάνει τα εξής:

	Χρήση 2007	Χρήση 2006
Μερίσματα από μετοχές	280	265
Τόκοι προθεσμιακών καταθέσεων	192	69
Τόκοι ομολόγων	3	2
Σύνολο πρόσοδοι χαρτοφυλακίου	475	336

18.2 Κέρδη από αγοραπωλησίες χρεογράφων

Τα έσοδα από αγοραπωλησίες χρεογράφων αναγνωρίζονται και καταχωρούνται στο λογαριασμό αποτελεσμάτων και περιλαμβάνουν κέρδη από αγοραπωλησίες χρεογράφων (μετοχές, αμοιβαία κεφάλαια κ.λ.π.) καθώς και τα αποτελέσματα από την αποτίμηση χρεογράφων στο τέλος κάθε περιόδου στην οποία αναφέρονται οι οικονομικές καταστάσεις της Εταιρείας.

Επίσης στο λογαριασμό «Κέρδη από αγοραπωλησίες χρεογράφων» συμπεριλαμβάνονται οι συναλλαγματικές διαφορές (χρεωστικές ή πιστωτικές) από συναλλαγές ή και αποτίμηση των χρεογράφων, σύμφωνα με τις λογιστικές αρχές περί συναλλαγών σε Ξ.Ν., όπως αυτές ορίζονται στην παράγραφο 3.

ΩΜΕΓΑ ΑΝΩΝΥΜΗ ΕΤΑΙΡΕΙΑ ΕΠΕΝΔΥΣΕΩΝ ΧΑΡΤΟΦΥΛΑΚΙΟΥ**Αρ.Μ.Α.Ε. 44328/06/Β/99/48****Αρ.Αδείας της Επιτροπής Κεφαλαιαγοράς 3/167/07.09.1999**

Λαγουμιτζή 22 & Χαρ. Τρικούπη 1, Τ.Κ. 176 71, Καλλιθέα Τηλ.210-6970295/6, Fax.210-6424310

Αναλυτικότερα ο λογαριασμός «Κέρδη από αγοραπωλησίες χρεογράφων» για τη χρήση 2007 και τη χρήση 2006 αντίστοιχα, περιλαμβάνει τα εξής:

	Χρήση 2007	Χρήση 2006
Κέρδη από μετοχές εισηγμένες στο Χ.Α.	615	897
Συναλλαγματικές διαφορές	-2	-2
Κέρδη από αμοιβαία κεφάλαια	0	34
Αποτελέσματα αποτίμησης την 31 Δεκεμβρίου	436	1.002
Σύνολο κέρδη από αγοραπωλησίες χρεογράφων	1.049	1.931

18.3 Τμηματική ανάλυση των δραστηριοτήτων της Εταιρείας

Επιχειρηματικός τομέας είναι κάθε διακριτό μέρος της επιχειρηματικής δραστηριότητας της Εταιρείας, ο οποίος υπόκειται σε κινδύνους και αποδόσεις που διαφέρουν από άλλους επιχειρηματικούς τομείς.

Γεωγραφικός τομέας είναι κάθε διακριτό μέρος της επιχειρηματικής δραστηριότητας της Εταιρείας μέσα σε ένα συγκεκριμένο οικονομικό περιβάλλον, ο οποίος υπόκειται σε κινδύνους και αποδόσεις που διαφέρουν από άλλα οικονομικά περιβάλλοντα.

Λόγω του ότι η Εταιρεία δεν έχει προχωρήσει σε σημαντικού ύψους επενδύσεις στο εξωτερικό και το μεγαλύτερο μέρος των επενδύσεων της έχουν πραγματοποιηθεί στην Ελληνική αγορά, δεν κρίνεται σκόπιμη η χρησιμοποίηση του γεωγραφικού κριτηρίου για την ανάλυση ανά τομέα συνεπώς θα χρησιμοποιηθεί το κριτήριο της επιχειρηματικής δραστηριότητας.

31 ΔΕΚΕΜΒΡΙΟΥ 2006						
	Μετοχές εισηγμένες σε Χρηματιστήρια	Ομολογίες- ΕΓΕΑ	Αμοιβαία κεφάλαια	Διαθέσιμα	Μη καταναμημένα στοιχεία	Γενικό σύνολο Εταιρείας
Πάγια στοιχεία ενεργητικού					19	19
Άλλες απαιτήσεις		2			3	5
Βραχυπρόθεσμες επενδύσεις	9.431	90				9.521
Διαθέσιμα				6.577		6.577
Σύνολο κυκλοφορούντος ενεργητικού	9.431	92		6.577	3	16.103
Σύνολο βραχυπρόθεσμων υποχρεώσεων					74	74

31 ΔΕΚΕΜΒΡΙΟΥ 2007						
	Μετοχές εισηγμένες σε Χρηματιστήρια	Ομολογίες- ΕΓΕΑ	Αμοιβαία κεφάλαια	Διαθέσιμα	Μη καταναμημένα στοιχεία	Γενικό σύνολο Εταιρείας
Πάγια στοιχεία ενεργητικού					13	13
Άλλες απαιτήσεις					1	1
Βραχυπρόθεσμες επενδύσεις	10.601					10.601
Διαθέσιμα				5.209		5.209
Σύνολο κυκλοφορούντος ενεργητικού	10.601			5.209	1	15.811
Σύνολο βραχυπρόθεσμων υποχρεώσεων					92	92

ΩΜΕΓΑ ΑΝΩΝΥΜΗ ΕΤΑΙΡΕΙΑ ΕΠΕΝΔΥΣΕΩΝ ΧΑΡΤΟΦΥΛΑΚΙΟΥ**Αρ.Μ.Α.Ε. 44328/06/Β/99/48****Αρ.Αδείας της Επιτροπής Κεφαλαιαγοράς 3/167/07.09.1999**

Λαγουμιτζή 22 & Χαρ. Τρικούπη 1, Τ.Κ. 176 71, Καλλιθέα Τηλ.210-6970295/6, Fax.210-6424310

ΑΚΑΘΑΡΙΣΤΑ ΕΣΟΔΑ ΧΡΗΣΗΣ 2006						
	Μετοχές εισηγμένες σε Χρηματιστήρια	Ομολογίες- ΕΓΕΔ	Αμοιβαία κεφάλαια	Διαθέσιμα	Μη κατανεμημένα στοιχεία	Γενικό σύνολο Εταιρείας
Σύνολο ακαθαρίστων εσόδων	2.164	2	34	67	0	2.267
ΑΚΑΘΑΡΙΣΤΑ ΕΣΟΔΑ ΧΡΗΣΗΣ 2007						
Σύνολο ακαθαρίστων εσόδων	1.330	4	0	190	0	1.524

19. Δαπάνες διαχείρισης χαρτοφυλακίου και έξοδα διοικητικής λειτουργίας

Οι δαπάνες της Εταιρείας για τη χρήση 2007 και τη χρήση 2006 παρουσιάζονται αναλυτικά ως εξής:
(Αναφέρονται τα σημαντικότερα κονδύλια)

ΑΝΑΛΥΣΗ ΔΑΠΑΝΩΝ ΔΙΑΧΕΙΡΙΣΗΣ ΧΑΡΤΟΦΥΛΑΚΙΟΥ & ΕΞΟΔΩΝ ΔΙΟΙΚΗΤΙΚΗΣ ΛΕΙΤΟΥΡΓΙΑΣ ΧΡΗΣΗΣ 2007			
	ΔΑΠΑΝΕΣ ΔΙΑΧΕΙΡΙΣΗΣ ΧΑΡΤΟΦΥΛΑΚΙΟΥ	ΕΞΟΔΑ ΔΙΟΙΚΗΤΙΚΗΣ ΛΕΙΤΟΥΡΓΙΑΣ	ΣΥΝΟΛΟ
ΑΜΟΙΒΕΣ & ΕΞΟΔΑ ΠΡΟΣΩΠΙΚΟΥ	0	122	122
ΑΜΟΙΒΕΣ ΔΙΚΗΓΟΡΩΝ	0	11	11
ΑΜΟΙΒΕΣ ΛΟΓΙΣΤΩΝ	0	14	14
ΑΜΟΙΒΗ ΜΗΧΑΝΟΓΡΑΦΙΚΗΣ ΥΠΟΣΤΗΡΙΞΗΣ	0	9	9
ΑΜΟΙΒΗ ΣΥΜΒΟΥΛΕΥΤΙΚΩΝ ΥΠΗΡΕΣΙΩΝ	134	0	134
ΑΜΟΙΒΗ ΕΛΕΓΧΟΥ Σ.Ο.Λ.	0	13	13
ΛΟΙΠΕΣ ΑΜΟΙΒΕΣ ΤΡΙΤΩΝ	0	2	2
ΠΑΡΟΧΕΣ ΤΡΙΤΩΝ (ΕΝΟΙΚΙΑ , ΤΗΛΕΦΩΝΙΚΑ, ΑΣΦΑΛΙΣΤΡΑ Κ.Λ.Π.)	0	29	29
ΣΥΝΔΡΟΜΕΣ-ΕΙΣΦΟΡΕΣ	0	13	13
ΕΞΟΔΑ ΔΗΜΟΣΙΕΥΣΕΩΝ	0	7	7
ΕΞΟΔΑ ΣΥΜΜΕΤΟΧΩΝ ΚΑΙ ΧΡΕΟΓΡΑΦΩΝ	47	0	47
ΑΠΟΣΒΕΣΕΙΣ ΧΡΗΣΗΣ	0	6	6
ΔΙΑΦΟΡΑ ΕΞΟΔΑ	0	5	5
ΣΥΝΟΛΟ	181	231	412

ΩΜΕΓΑ ΑΝΩΝΥΜΗ ΕΤΑΙΡΕΙΑ ΕΠΕΝΔΥΣΕΩΝ ΧΑΡΤΟΦΥΛΑΚΙΟΥ**Αρ.Μ.Α.Ε. 44328/06/Β/99/48****Αρ.Αδείας της Επιτροπής Κεφαλαιαγοράς 3/167/07.09.1999**

Λαγουμιτζή 22 & Χαρ. Τρικούπη 1, Τ.Κ. 176 71, Καλλιθέα Τηλ.210-6970295/6, Fax.210-6424310

ΑΝΑΛΥΣΗ ΔΑΠΑΝΩΝ ΔΙΑΧΕΙΡΙΣΗΣ ΧΑΡΤΟΦΥΛΑΚΙΟΥ & ΕΞΟΔΩΝ ΔΙΟΙΚΗΤΙΚΗΣ ΛΕΙΤΟΥΡΓΙΑΣ ΧΡΗΣΗΣ 2006			
	ΔΑΠΑΝΕΣ ΔΙΑΧΕΙΡΙΣΗΣ ΧΑΡΤΟΦΥΛΑΚΙΟΥ	ΕΞΟΔΑ ΔΙΟΙΚΗΤΙΚΗΣ ΛΕΙΤΟΥΡΓΙΑΣ	ΣΥΝΟΛΟ
ΑΜΟΙΒΕΣ & ΕΞΟΔΑ ΠΡΟΣΩΠΙΚΟΥ	0	115	115
ΑΜΟΙΒΕΣ ΔΙΚΗΓΟΡΩΝ	0	13	13
ΑΜΟΙΒΕΣ ΛΟΓΙΣΤΩΝ	0	14	14
ΑΜΟΙΒΗ ΜΗΧΑΝΟΓΡΑΦΙΚΗΣ ΥΠΟΣΤΗΡΙΞΗΣ	0	11	11
ΑΜΟΙΒΗ ΣΥΜΒΟΥΛΕΥΤΙΚΩΝ ΥΠΗΡΕΣΙΩΝ	150	0	150
ΑΜΟΙΒΗ ΕΛΕΓΧΟΥ Σ.Ο.Λ.	0	23	23
ΛΟΙΠΕΣ ΑΜΟΙΒΕΣ ΤΡΙΤΩΝ	0	6	6
ΠΑΡΟΧΕΣ ΤΡΙΤΩΝ (ΕΝΟΙΚΙΑ ,ΤΗΛΕΦΩΝΙΚΑ, ΑΣΦΑΛΙΣΤΡΑ Κ.Λ.Π.)	0	41	41
ΣΥΝΔΡΟΜΕΣ-ΕΙΣΦΟΡΕΣ	0	11	11
ΕΞΟΔΑ ΔΗΜΟΣΙΕΥΣΕΩΝ	0	10	10
ΕΞΟΔΑ ΣΥΜΜΕΤΟΧΩΝ ΚΑΙ ΧΡΕΟΓΡΑΦΩΝ	70	0	70
ΑΠΟΣΒΕΣΕΙΣ ΧΡΗΣΗΣ	0	6	6
ΔΙΑΦΟΡΑ ΕΞΟΔΑ	0	9	9
ΣΥΝΟΛΟ	220	259	479

20. Συναλλαγές με συνδεδεμένα μέρη, διευθυντικά στελέχη και μέλη της διοίκησης

Οι ετήσιες οικονομικές καταστάσεις της Εταιρείας ενσωματώνονται με τη μέθοδο της καθαρής θέσης στις ενοποιημένες οικονομικές καταστάσεις της «PROTON BANK», που εδρεύει στην Ελλάδα και το ποσοστό συμμετοχής της στο μετοχικό κεφάλαιο της « ΩΜΕΓΑ Α.Ε.Ε.Χ.», απευθείας και μέσω τρίτων , την 31^η Δεκεμβρίου 2007 ανερχόταν σε 29,20 %.

Η Εταιρεία κατά τη χρήση 2007 είχε συναλλαγές με την «PROTON BANK», συνδεδεμένη με αυτήν, και προέκυψαν τα εξής έξοδα :προμήθειες χρηματιστηριακών συναλλαγών €19 χιλιάδες, ενοίκια κτιρίων και μηχανογραφικών μέσων € 25 χιλιάδες, έξοδα θεματοφυλακής € 22 χιλιάδες, λοιπές συμβάσεις € 5 χιλιάδες και αμοιβή συμβουλευτικών υπηρεσιών € 134 χιλιάδες (αφορά αμοιβή προς την «PROTON Α.Ε.Δ.Α.Κ.», θυγατρική της « PROTON BANK»).

Τα έσοδα τόκων από προθεσμιακές καταθέσεις στην «PROTON BANK» ανήλθαν στο ποσό των € 192 χιλιάδες. Οι καταθέσεις όψεως και προθεσμίας της Εταιρείας στην «PROTON BANK» ανέρχονταν στις 31.12.2007 στο ποσό των € 5.206 χιλιάδων. Το πιστωτικό υπόλοιπο της Εταιρείας στις 31.12.2007 ανέρχονταν σε € 28 χιλιάδες και προερχόταν από ενοίκια κτιρίων ,μηχανογραφικών μέσων, σύμβαση μηχανογραφικής υποστήριξης και σύμβαση παροχής συμβουλευτικών υπηρεσιών. Τέλος πραγματοποιήθηκαν χρηματιστηριακές συναλλαγές αγοράς μετοχών της «PROTON BANK» ύψους € 594 χιλιάδων ενώ στο τέλος της κλειόμενης χρήσης η Εταιρεία κατείχε 60.000 μετοχές της «PROTON BANK».

Τα Μέλη Δ.Σ. δεν έλαβαν ουδεμία αποζημίωση για την ιδιότητα τους αυτή εντός του 2007. Ο Πρόεδρος του Δ.Σ. και Διευθύνων Σύμβουλος από την ιδιότητα του ως Γενικός Διευθυντής & Διευθυντής Επενδύσεων και Εργασιών έλαβε εντός του 2007 συνολικές μικτές αμοιβές που ανήλθαν στο ύψος των € 38 χιλιάδων σύμφωνα με την εξαρτημένη σύμβαση εργασίας η οποία έχει εγκριθεί από την Τακτική Γενική Συνέλευση των μετόχων της 01.03.2004. Δεν υπάρχουν συναλλαγές με μέλη της διοίκησης της Εταιρείας ή διευθυντικά της στελέχη. Δεν υπάρχουν απαιτήσεις ή υποχρεώσεις από και προς διευθυντικά στελέχη και μέλη της διοίκησης της Εταιρείας για την κλειόμενη χρήση.

ΩΜΕΓΑ ΑΝΩΝΥΜΗ ΕΤΑΙΡΕΙΑ ΕΠΕΝΔΥΣΕΩΝ ΧΑΡΤΟΦΥΛΑΚΙΟΥ

Αρ.Μ.Α.Ε. 44328/06/Β/99/48

Αρ.Αδείας της Επιτροπής Κεφαλαιαγοράς 3/167/07.09.1999

Λαγουμιτζή 22 & Χαρ. Τρικούπη 1, Τ.Κ. 176 71, Καλλιθέα Τηλ.210-6970295/6, Fax.210-6424310

21. Μεταγενέστερα της οικονομικής κατάστασης γεγονότα

Δεν υπάρχουν μεταγενέστερα της οικονομικής κατάστασης της 31^{ης} Δεκεμβρίου 2007 γεγονότα, που να αφορούν την Εταιρεία, στα οποία επιβάλλεται αναφορά από τα Διεθνή Λογιστικά Πρότυπα.

Καλλιθέα, 17 Μαρτίου 2008

Ο Πρόεδρος Δ.Σ.
& Διευθύνων Σύμβουλος

Το Μέλος Δ.Σ.

Η Προϊσταμένη Λογιστηρίου

Δημήτριος Κουζιώνης
Α.Δ.Τ. Π 340351

Νικόλαος Λιανέρης
Α.Δ.Τ. Π 326394

Αγγελική Κολαΐτη
Α.Δ.Τ. Χ 616209