

# ΕΤΗΣΙΟ ΔΕΛΤΙΟ 2006



**AKRITAS**  
*30 χρόνια*

---

ΣΥΜΦΩΝΑ ΜΕ ΤΙΣ ΔΙΑΤΑΞΕΙΣ ΤΟΥ ΑΡ. 8 ΤΗΣ ΑΠΟΦΑΣΗΣ  
5/204/14-11-2000 ΟΠΩΣ ΤΡΟΠΟΠΟΙΗΘΗΚΕ ΜΕ ΤΗΝ ΑΠΟΦΑΣΗ 7/372/15-2-2006  
ΤΗΣ ΕΠΙΤΡΟΠΗΣ ΚΕΦΑΛΑΙΑΓΟΡΑΣ

ΑΛΕΞΑΝΔΡΟΥΠΟΛΗ, ΙΟΥΝΙΟΣ 2007

# ΕΤΗΣΙΟ ΔΕΛΤΙΟ 2006

## ΑΚΡΙΤΑΣ Α.Ε.

### ΒΙΟΜΗΧΑΝΙΑ ΕΠΕΞΕΡΓΑΣΙΑΣ ΞΥΛΟΥ

Σωκ. Οικονόμου 3 ΑΛΕΞΑΝΔΡΟΥΠΟΛΗ

Τηλ. 2551 0 89810

Fax. 2551 0 32038

Website: [www.akritas.gr](http://www.akritas.gr)

e-mail: [info@akritas.gr](mailto:info@akritas.gr)



ΣΥΜΦΩΝΑ ΜΕ ΤΙΣ ΔΙΑΤΑΞΕΙΣ ΤΟΥ ΑΡ. 8 ΤΗΣ ΑΠΟΦΑΣΗΣ  
5/204/14-11-2000 ΟΠΩΣ ΤΡΟΠΟΠΟΙΗΘΗΚΕ ΜΕ ΤΗΝ ΑΠΟΦΑΣΗ 7/372/15-2-2006  
ΤΗΣ ΕΠΙΤΡΟΠΗΣ ΚΕΦΑΛΑΙΑΓΟΡΑΣ

ΑΛΕΞΑΝΔΡΟΥΠΟΛΗ, ΙΟΥΝΙΟΣ 2007

## ΠΙΝΑΚΑΣ ΠΕΡΙΕΧΟΜΕΝΩΝ

<b>ΣΥΝΟΠΤΙΚΑ ΟΙΚΟΝΟΜΙΚΑ ΜΕΓΕΘΗ.....</b>	<b>4</b>
o Δραστηριότητα 2004-2006	4
o Πολιτική μερισμάτων – φορολογία μερισμάτων	5
o Ασφαλιστικές καλύψεις	6
o Χρηματιστηριακά στοιχεία μετοχής	6
o Χρηματοοικονομικοί δείκτες	7
<b>1 Πληροφορίες για τη σύνταξη του ετήσιου δελτίου και τους ελεγκτές της εταιρείας.....</b>	<b>8</b>
<b>2 Δημόσιες προσφορές.....</b>	<b>9</b>
2.4.5 Δημόσιες προσφορές.....	9
<b>3 Γενικές πληροφορίες για την ΑΚΡΙΤΑΣ Α.Ε.....</b>	<b>10</b>
3.1 Γενικές πληροφορίες για την ΑΚΡΙΤΑΣ ΑΕ.....	10
3.1.0 Επωνυμία, Έδρα.....	10
3.1.1 Ίδρυση, διάρκεια της εταιρείας.....	10
3.1.2 Άδεια λειτουργίας της εταιρείας.....	10
3.1.3 Σκοπός της εταιρείας.....	10
3.1.4 Μητρώο Ανωνύμων Εταιρειών.....	10
3.1.5 Τόπος και τρόπος ενημέρωσης για το δελτίο.....	11
3.2 Πληροφορίες σχετικά με το κεφάλαιο	11
<b>4 Κύριες δραστηριότητες της εταιρείας.....</b>	<b>14</b>
4.1 Κύριες δραστηριότητες της εταιρείας.....	14
4.1.0 Αντικείμενο δραστηριότητας-Παραγωγική Διαδικασία.....	14
4.1.1 Ακίνητη περιουσία-Παραγωγικές Εγκαταστάσεις-Εξοπλισμός.....	15
4.1.2 Εξαιρετικά γεγονότα	16
4.2 Κατατεθημένα σήματα	16
4.3 Δικαστικές διαφορές - Διαιτησίες	17
4.4 Απασχολούμενο προσωπικό.....	17
4.5 Οργανόγραμμα	18
<b>6 Συμμετοχές των μελών του Δ.Σ. σε άλλες εταιρείες.....</b>	<b>19</b>
6.1 Συμμετοχές των μελών του Δ.Σ. σε άλλες εταιρείες .....	19
6.2 Διεύθυνση της εταιρείας.....	19
6.2.0 Αμοιβές μελών Διοικητικού Συμβουλίου.....	19
6.2.1 Μέτοχοι –	20
Κατάλογος προσώπων που δύνανται να καταρτίζουν συναλλαγές βάσει προϋποθέσεων	22
6.2.2 Διοίκηση-Διεύθυνση εργασιών.....	23
6.2.3 Δάνεια-Εγγυήσεις.....	24
<b>7 Εξέλιξη των εργασιών της εταιρείας.....</b>	<b>25</b>
7.1 Εξέλιξη των εργασιών της εταιρείας.....	25
7.2 Μακροχρόνιοι στόχοι και προοπτικές.....	26
7.3 Κοινωνικές δράσεις	27
<b>8 ΠΑΡΑΡΤΗΜΑ.....</b>	<b>29</b>
8.1 Πρόσκληση Τακτικής Γενικής Συνέλευσης των Μετόχων για τη διαχειριστική Χρήση 2006.....	30
8.2 Έκθεση του Διοικητικού Συμβουλίου προς την Γενική Συνέλευση.....	31
8.3 Έκθεση ελέγχου Ορκωτού Ελεγκτή – Λογιστή της περιόδου 1.1.2006 έως 31.12.2006.....	34
8.4 Ετήσιες Οικονομικές Καταστάσεις της ΑΚΡΙΤΑΣ ΑΕ.....	36
8.5 Έκθεση συναλλαγών της εταιρείας με την συνδεδεμένη εταιρία EMOS LTD.	66
8.6 Πληροφορίες Αρθρου 10 του Ν. 3401/2005	67
8.7 Συνοπτικά οικονομικά Στοιχεία και πληροφορίες της χρήσης 1.1.2006 έως 31.12.2006	68
8.8 Διαθεσιμότητα Ετησίων Οικονομικών Καταστάσεων	73

**ΣΥΝΟΠΤΙΚΑ ΟΙΚΟΝΟΜΙΚΑ ΜΕΓΕΘΗ****Δραστηριότητα 2004 -2006**

Ο κύκλος εργασιών ανά κατηγορία και αγορά δραστηριότητας κατά την τριετία αναλύεται στον παρακάτω πίνακα:

Κύκλος εργασιών (σε χιλ. ευρώ)	2004		2005		2006	
	Ποσ/τες (σε μ3)	Αξία	Ποσ/τες (σε μ3)	Αξία	Ποσ/τες (σε μ3)	Αξία
Πωλήσεις εμπορευμάτων εσωτερικού	26	4,57	198	35,78	407	77,38
Πωλήσεις εμπορευμάτων εξωτερικού	0	0	0	0	0	0
Πωλήσεις προϊόντων εσωτερικού	158.744	37.471,68	168.900	41.546,65	202.832	50.136,37
Πωλήσεις προϊόντων εξωτερικού	33.167	4.445,14	43.674	6.157,99	10.674	1.601,23
Λοιπές Πωλήσεις	856	240,60	550	153,27	750	198,65
<b>ΣΥΝΟΛΟ ΚΥΚΛΟΥ ΕΡΓΑΣΙΩΝ</b>	<b>192.793</b>	<b>42.161,99</b>	<b>213.322</b>	<b>47.893,69</b>	<b>214.663</b>	<b>52.013,63</b>

**Εξέλιξη Εργασιών-Αποτελέσματα χρήσεων 2004-2006**

ΧΡΗΣΗ	ποσά σε χιλ. ευρώ		
	ΔΠΧΠ 2004	ΔΠΧΠ 2005	ΔΠΧΠ 2006
Κύκλος Εργασιών			
Βιομηχανική Δραστηριότητα	41.916,82	47.704,64	51.737,60
Εμπορική Δραστηριότητα	4,57	35,78	77,38
Λοιπά	240,60	153,27	198,65
<b>Κύκλος Εργασιών</b>	<b>42.161,99</b>	<b>47.893,69</b>	<b>52.013,63</b>
Μείον: Κόστος Πωλήσεων (προ αποσβέσεων)	35.546,16	37.792,88	40.134,17
<b>Μεικτό κέρδος (προ αποσβέσεων)</b>	<b>6.615,83</b>	<b>10.100,81</b>	<b>11.879,46</b>
% του κύκλου εργασιών	15,68%	21,09%	22,84%
Πλέον: Άλλα έσοδα εκμετάλλευσης	805,05	832,11	888,51
<b>Σύνολο</b>	<b>7.420,88</b>	<b>10.932,92</b>	<b>12.767,97</b>
Μείον: Έξοδα διοικητικής λειτουργίας	1.677,30	1.765,92	1.866,18
Μείον: Έξοδα λειτουργίας διάθεσης	2.854,95	3.097,75	3.507,17
Σύνολο εξόδων διοικητικής λειτουργίας και λειτουργίας διάθεσης	4.532,25	4.863,67	5.373,35
% του κύκλου εργασιών	10,75%	10,15%	10,33%
<b>Λειτουργικό αποτέλεσμα (προ αποσβέσεων)</b>	<b>2.888,63</b>	<b>6.069,25</b>	<b>7.394,62</b>
% του κύκλου εργασιών	6,85%	12,67%	14,22%
Πλέον : Έκτακτα έσοδα και κέρδη	373,65	257,51	156,18
Μείον: Έκτακτα έξοδα και ζημιές	112,76	371,33	327,35
<b>Κέρδη προ τόκων και αποσβέσεων</b>	<b>3.149,52</b>	<b>5.955,43</b>	<b>7.223,45</b>
% του κύκλου εργασιών	7,47%	12,43%	13,89%
Πλέον : Πιστωτικοί τόκοι και συναφή έσοδα	12,73	23,36	43,19
Μείον : Χρεωστικοί τόκοι και συναφή έξοδα	1.318,18	1.625,71	2.170,71
<b>Κέρδη προ αποσβέσεων</b>	<b>946,49</b>	<b>4.471,49</b>	<b>5.095,93</b>
% του κύκλου εργασιών	2,24%	9,33%	9,80%
Μείον : Σύνολο αποσβέσεων	1.556,02	2.671,78	2.457,19
<b>Κέρδη προ φόρων χρήσης</b>	<b>-609,53</b>	<b>1.799,71</b>	<b>2.638,74</b>
% του κύκλου εργασιών	-	3,75%	5,07%
Μείον Φόροι χρήσης & λοιποί φόροι	-478,40	1.039,65	923,51
Μείον : Αμοιβές Δ.Σ.	-	-	150,00
<b>Κέρδη μετά από φόρους χρήσης και αμοιβές Δ.Σ.</b>	<b>-131,12</b>	<b>760,06</b>	<b>1.565,23</b>
% του κύκλου εργασιών	-	-	-

Η εξέλιξη των πωλήσεων και των αποτελεσμάτων της εταιρίας κατά τη διάρκεια της τριετίας 2004-2006 κρίνεται πολύ ικανοποιητική δεδομένου ότι τα οικονομικά μεγέθη της εταιρίας αυξήθηκαν θεαματικά και αποτυπώνονται στις ενδιάμεσες και τις ετήσιες οικονομικές καταστάσεις τόσο σε απόλυτους αριθμούς όσο και σε αριθμοδείκτες. Για τη χρήση 2006 ο κύκλος εργασιών εξακολούθησε την ανοδική του τροχιά με σημαντικά αυξημένο ρυθμό και αναμένεται να αυξηθεί και το 2007. Πιο συγκεκριμένα, και υπό το πρίσμα των ανωτέρω σημαντικών επισημάνσεων, στην τριετία:

**Ο κύκλος εργασιών** της χρήσεως 2006 σε σχέση με τη χρήση 2005 της εταιρίας παρουσιάζει άνοδο σε ποσότητες (0,6%) και σε αξία (8,6%).

**Το μεικτό περιθώριο κέρδους** αυξήθηκε σε 18,6% έναντι 16,5% της προηγούμενης χρήσης.

**Τα έξοδα διοικητικής λειτουργίας και λειτουργίας διαθέσεως** ως ποσοστό του κύκλου εργασιών παρουσίασαν μία καθοδική τάση σε σχέση με τις προηγούμενες χρήσεις.

**Κέρδη προ φόρων.** Το 2006 τα αποτελέσματα (κέρδη) προ φόρων ανήλθαν σε 2.638,74 χιλ. € έναντι κερδών 1.799,72 χιλ. € το 2005.

**Αναλυτικοί πίνακες με τα οικονομικά στοιχεία κατ' είδος, της εταιρικής χρήσης 2006 (1.1.2006-31.12.2006), όπως αυτά συντάχθηκαν σύμφωνα με τα ΔΠΧΠ, παρατίθενται στο τέλος του παρόντος Ετησίου Δελτίου.**

### Πολιτική Μερισμάτων

Κατά την Ελληνική Νομοθεσία, το ελάχιστο μέρισμα που διατίθεται ετησίως στους μετόχους της εταιρείας δεν μπορεί να είναι μικρότερο του 35% των προ φόρων κερδών της, αφαιρουμένων των εταιρικών βαρών, του τακτικού αποθεματικού και του αναλογούντος φόρου, ή το 6% επί του καταβεβλημένου μετοχικού κεφαλαίου, όποιο εκ των δύο είναι μεγαλύτερο.

Η Εταιρεία προτίθεται να καθορίζει τη μερισματική της πολιτική λαμβάνοντας υπόψη τις κεφαλαιακές της ανάγκες, το επενδυτικό της πρόγραμμα και άλλους σχετικούς παράγοντες, κινούμενη όμως στα πλαίσια των διατάξεων του Ν. 2190/20 περί της διανομής μερίσματος στους μετόχους.

Από τα κέρδη της χρήσεως 2006 προβλέπεται η διανομή μερίσματος 0,06 €/μετοχή συνολικής αξίας 780.000 ευρώ.

### Φορολογία Μερισμάτων

Σύμφωνα με την ισχύουσα νομοθεσία (ν. 2238/1994, αρθ. 109) οι εταιρείες των οποίων οι μετοχές είναι εισηγμένες στο Χ.Α.Α., πλην Τραπεζών, βαρύνονται με φόρο 29% επί των κερδών τους πριν από οποιαδήποτε διανομή. Έτσι τα μερίσματα διανέμονται από τα ήδη φορολογηθέντα στο νομικό πρόσωπο κέρδη και επομένως ο μέτοχος δεν έχει καμία φορολογική υποχρέωση επί του ποσού των μερισμάτων που εισπράττει.

Ως χρόνος απόκτησης του εισοδήματος από τα μερίσματα λογίζεται η ημερομηνία έγκρισης του Ισολογισμού από την Γενική Συνέλευση των μετόχων της Εταιρείας.

Η εταιρεία έχει καταρτίσει τις παρακάτω ασφαλιστικές συμβάσεις οι οποίες είναι εν ισχύ:

a/a	Ασφαλιστική Εταιρία	Κατηγορία Ασφάλισης	Ασφαλιζόμενο είδος	Ασφαλιζόμενο κεφάλαιο (ευρώ)	Από	Μέχρι
1	ΕΘΝΙΚΗ ΦΟΙΝΙΚΑΣ ΑΓΡΟΤΙΚΗ	Πυρός	Κτιριακές εγκαταστάσεις	10.550.000,00	10/3/2007	10/3/2008
2	GENERALI	Πυρός	Μηχανήματα	50.117.100,00	10/3/2007	10/3/2008
3	ALPHA ΑΣΦΑΛΙΣΤΙΚΗ COMMERCIAL	Πυρός	Πρώτες ύλες & Έτοιμα προϊόντα	12.750.000,00	10/3/2007	10/3/2008
4	VALUE AKRITAS 10%	Πυρός	Γραφεία	5.440.000,00	10/3/2007	10/3/2008
<b>ΣΥΝΟΛΟ</b>				<b>78.857.100,00</b>		

### Χρηματιστηριακά στοιχεία μετοχής

Οι μετοχές της εταιρείας εισήχθησαν για διαπραγμάτευση στο Χρηματιστήριο Αξιών Αθηνών την 7/4/2000 με τιμή 4.200 δρχ ή 12,33 ΕΥΡΩ.

Ο πίνακας που ακολουθεί παρουσιάζει την τιμή κλεισίματος της μετοχής της ΑΚΡΙΤΑΣ Α.Ε. της τελευταίας συνεδρίασης κάθε μήνα και τον μηνιαίο όγκο συναλλαγών για το διάστημα 31/1/2004-31/5/2005 σε Ευρώ.

Ημερομηνία	Τιμή Κλεισίματος (Ευρώ)	Αξία Συνολικού Μηνιαίου Όγκου Συναλλαγών (Ευρώ)	Συνολικός Μηνιαίος Όγκος Συναλλαγών τεμάχια	Τιμή κλεισίματος Γενικού Δείκτη μονάδες
31/1/2006	1,42	90.915	65.959	3.977,84
28/2/2006	1,74	225.785	136.712	4.202,85
31/3/2006	1,45	87.645	57.919	4.122,34
28/4/2006	1,41	65.090	45.757	4.139,96
31/5/2006	1,36	74.522	52.728	3.753,21
30/6/2006	1,25	38.576	31.844	3.693,75
31/7/2006	1,28	16.576	13.313	3.747,98
31/8/2006	1,41	52.955	39.296	3.868,62
29/9/2006	1,44	1.456.089	1.104.521	3.931,05
31/10/2006	1,47	78.469	55.780	4.128,60
30/11/2006	1,47	119.100	81.830	4.220,50
29/12/2006	1,60	138.790	94.731	4.394,13
31/1/2007	1,60	178.805	112.251	4.710,24
28/2/2007	1,53	164.780	106.457	4.503,96
30/3/2007	1,88	102.424	62.255	4.643,14
30/4/2007	1,80	80.122	45.223	4.736,83
31/5/2007	2,69	670.415	241.303	4.972,19

Στο διάγραμμα που ακολουθεί παρουσιάζεται η διακύμανση της τιμής της μετοχής σε σχέση με τον Γενικό Δείκτη του Χρηματιστηρίου Αθηνών για την περίοδο 31/1/2006-31/5/2007.

ΑΠΟΔΟΣΗ ΜΕΤΟΧΗΣ ΜΕ ΤΟ ΓΕΝΙΚΟ ΔΕΙΚΤΗ

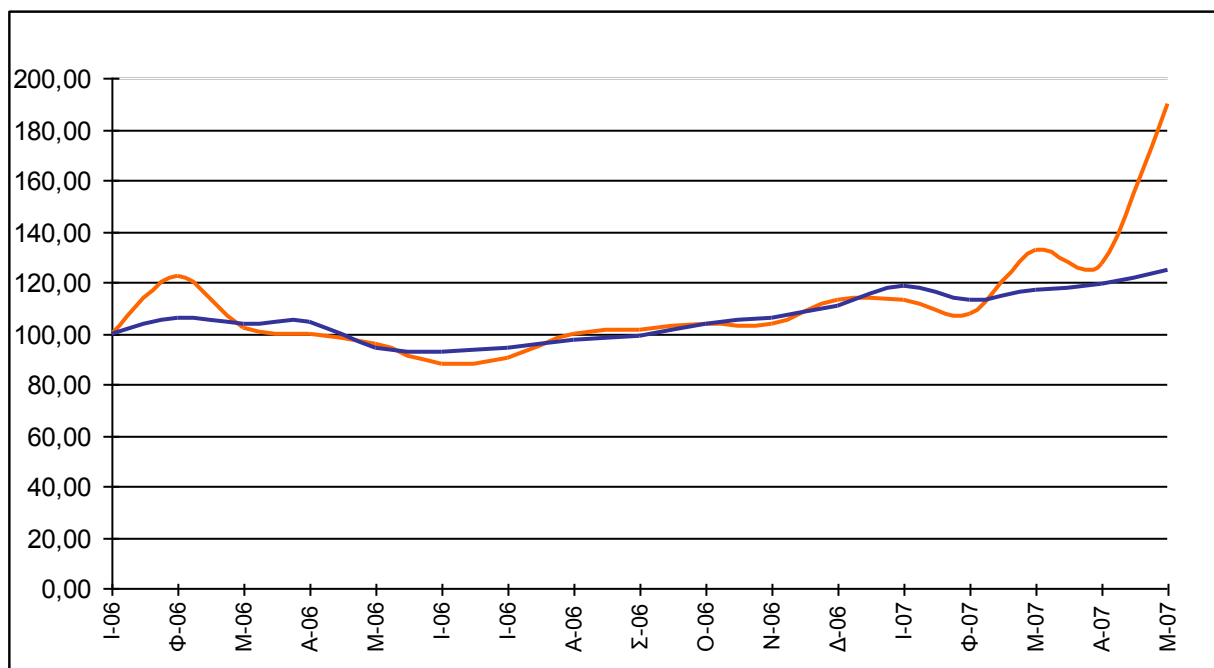

Μεταβολή Γενικού Δείκτη

Μεταβολή Τιμής Μετοχής

**Χρηματοοικονομικοί δείκτες**

Στον πίνακα που ακολουθεί παρουσιάζονται οι βασικότεροι χρηματοοικονομικοί δείκτες της εταιρίας για την τριετία 2004– 2006

ΧΡΗΜΑΤΟΟΙΚΟΝΟΜΙΚΟΙ ΔΕΙΚΤΕΣ	2004 ΔΠΧΠ	2005 ΔΠΧΠ	2006 ΔΠΧΠ
<b>ΔΕΙΚΤΕΣ ΕΞΕΛΙΞΗΣ %</b>			
-Κύκλου Εργασιών	54,7%	13,6%	8,6%
-Κερδών προ φόρων	130,1%	395,3%	46,6%
-Κερδών μετά από φόρους χρήσης και αμοιβές Δ.Σ.	129,1%	663,6%	105,9%
<b>ΠΕΡΙΘΩΡΙΩΝ ΚΕΡΔΟΥΣ</b>			
-Περιθώριο μεικτού κέρδους (προ αποσβέσεων)	15,68%	21,09%	22,84%
-Περιθώριο καθαρού κέρδους προ φόρων	-1,4%	3,75%	5,07%
<b>ΔΕΙΚΤΕΣ ΑΠΟΔΟΤΙΚΟΤΗΤΑΣ (μ.ο. προ φόρων)</b>			
-Ιδίων Κεφαλαίων	-0,9%	2,75%	3,89%
-Συνολικών Απασχολουμένων Κεφαλαίων	-0,54%	1,59%	2,17%
<b>ΔΕΙΚΤΕΣ ΚΥΚΛΟΦΟΡΙΑΚΗΣ ΤΑΧΥΤΗΤΑΣ (ημέρες)</b>			
-Απαιτήσεων	189	203	224
-Προμηθευτών	70	81	60
-Αποθεμάτων	108	70	93
<b>ΔΑΝΕΙΑΚΗΣ ΕΠΙΒΑΡΥΝΣΗΣ (:1)</b>			
-Ξένα / Ίδια κεφάλαια	0,732	0,729	0,796
-Τραπεζικές υποχρεώσεις / Ίδια κεφάλαια	0,499	0,469	0,543
<b>ΡΕΥΣΤΟΤΗΤΑΣ (:1)</b>			
-Γενική ρευστότητα	1,22	1,18	1,14
-Άμεση ρευστότητα	0,80	0,91	0,83
<b>ΧΡΗΜΑΤΟΟΙΚΟΝΟΜΙΚΗΣ ΕΠΙΒΑΡΥΝΣΗΣ (%)</b>			
-Χρηματοοικονομικά έξοδα / Μεικτό κέρδος	32,42%	20,50%	22,45%
- Χρηματ/κά έξοδα /Κέρδη προ τόκων, αποσβέσεων και φόρων	172,09%	46,5%	30%

## ΚΕΦΑΛΑΙΟ 1°

### 1. ΠΛΗΡΟΦΟΡΙΕΣ ΓΙΑ ΤΗ ΣΥΝΤΑΞΗ ΤΟΥ ΕΤΗΣΙΟΥ ΔΕΛΤΙΟΥ ΚΑΙ ΤΟΥΣ ΕΛΕΓΚΤΕΣ ΤΗΣ ΕΤΑΙΡΕΙΑΣ

Στο παρόν Ενημερωτικό Δελτίο περιλαμβάνονται όλες οι πληροφορίες και τα οικονομικά στοιχεία που είναι απαραίτητα για τη σωστή εκτίμηση της περιουσίας, της δραστηριότητας, της χρηματοοικονομικής κατάστασης, των αποτελεσμάτων και των προοπτικών της εταιρίας ΑΚΡΙΤΑΣ Α.Ε. (στο εξής η "Εταιρεία" ή ΑΚΡΙΤΑΣ), από τους επενδυτές και τους συμβούλους επί των επενδύσεών τους.

Οι επενδυτές που ενδιαφέρονται για περισσότερες πληροφορίες θα μπορούν να απευθύνονται τις εργάσιμες ημέρες και ώρες:

- Στα γραφεία της Εταιρείας, οδός Σωκράτη Οικονόμου 3, Αλεξανδρούπολη Τ.Κ.681 00 (υπεύθυνος ο κ. Ιωάννης Τζιτζικας) τηλ. 2551 0 89810.

**1.1** Η σύνταξη και διάθεση του παρόντος Δελτίου έγινε σύμφωνα με τις ανάγκες πληροφόρησης των επενδυτών όπως αυτές καθορίζονται από την 5/204/14.11.2000, όπως τροποποιήθηκε με την 7/372/15.2.2006, απόφαση της Επιτροπής Κεφαλαιαγοράς, όπως ισχύουν.

Υπεύθυνοι για την σύνταξη και την ακρίβεια των στοιχείων που περιέχονται στο Ενημερωτικό Δελτίο είναι:

- Ο κος. Γεώργιος Σαράντης, Διευθύνων Σύμβουλος της Εταιρείας, οδός Σωκράτη Οικονόμου 3, Αλεξανδρούπολη Τ.Κ 681 00
- Ο κ. Ιωάννης Τζιτζικας, Αναπληρωτής Διευθύνων Σύμβουλος και Οικονομικός Δ/ντής της Εταιρείας, οδός Σωκράτη Οικονόμου 3, Αλεξανδρούπολη ΤΚ 681 00.

**1.2** Το Διοικητικό Συμβούλιο της Εταιρείας δηλώνει ότι όλα τα μέλη του έχουν λάβει γνώση του περιεχομένου του παρόντος Δελτίου και μαζί με τους συντάκτες του, βεβαιώνουν υπεύθυνα ότι :

- Όλες οι πληροφορίες και τα στοιχεία που περιέχονται σε αυτό είναι πλήρη και αληθή.
- Δεν υπάρχουν άλλα στοιχεία και δεν έχουν λάβει χώρα γεγονότα, η απόκρυψη ή παράλειψη των οποίων θα μπορούσε να καταστήσει παραπλανητικό το σύνολο ή μέρος των στοιχείων και πληροφοριών που περιέχονται στο παρόν Δελτίο.
- Σε βάρος της εταιρίας και των εταιριών που ελέγχονται μετοχικά από αυτή δεν εκκρεμούν δικαστικές διαφορές ή διαιτησίες οι οποίες θα μπορούσαν να έχουν σημαντικές επιπτώσεις στην οικονομική της κατάσταση, πλην των όσων αναφέρονται στο παρόν Δελτίο.

**1.3** Τον λογιστικό και οικονομικό έλεγχο της χρήσεως 2006 διενήργησε ο Ορκωτός Ελεγκτής-Λογιστής κ. Εμμανουήλ Ν.Διαμαντουλάκης (Α.Μ. Σ.Ο.Ε. 13101), της ελεγκτικής εταιρείας GRANT THORNTON Α.Ε., Εθνικής Αντιστάσεως 168 Ηράκλειο ΚΡΗΤΗ. Η Έκθεση ελέγχου παρατίθεται στο συνημμένο Παράρτημα.

Ο ορκωτός ελεγκτής της Εταιρίας διαβεβαιώνει ότι δεν υπήρξε διαφωνία μεταξύ της διοίκησης της Εταιρίας και του ίδιου και ότι η Εταιρία διαθέτει αξιόπιστο σύστημα εσωτερικού ελέγχου.

Ο τύπος της Έκθεσης ελέγχου των Ορκωτών Ελεγκτών-Λογιστών είναι: **Με σύμφωνη γνώμη – θέματα έμφασης.**

Η εταιρία έχει ελεγχθεί για πάσης φύσεως φορολογικές υποχρεώσεις από το ΕΘ.Ε.Κ μέχρι και την χρήση 2004.

## ΚΕΦΑΛΑΙΟ 2<sup>ο</sup>

### 2.4.5 ΔΗΜΟΣΙΕΣ ΠΡΟΣΦΟΡΕΣ

Κατά την διάρκεια της τελευταίας και της τρέχουσας χρήσης δεν υπεβλήθη από την εταιρεία δημόσια προσφορά αγοράς ή ανταλλαγής για μετοχές άλλης εταιρείας, ούτε έγιναν από τρίτους παρόμοιες προσφορές για μετοχές της εταιρείας.

### **3.1 ΓΕΝΙΚΕΣ ΠΛΗΡΟΦΟΡΙΕΣ ΓΙΑ ΤΗΝ ΑΚΡΙΤΑΣ Α.Ε.**

**3.1.0** Η ακριβής επωνυμία της εταιρείας είναι «ΑΚΡΙΤΑΣ Α.Ε.» με έδρα την Αλεξανδρούπολη , οδός Σωκράτη Οικονόμου 3 τηλ. 2551 0 89810 και fax 2551 0 32038.

**3.1.1** Η Εταιρεία με την σημερινή της μορφή συστάθηκε το 1977, η δε διάρκειά της ορίστηκε αρχικά για εικοσιπέντε (25) χρόνια και με την 35/12.1.2000 απόφαση της Γενικής Συνέλευσης των Μετόχων ορίστηκε διάρκεια πενήντα (50) χρόνων από την ίδρυσή της. Η παραγωγική μονάδα της Εταιρείας είναι εγκατεστημένη στην επαρχία Σουφλίου, 45 χλμ βόρεια της Αλεξανδρούπολης, σε μία ιδιόκτητη οικοπεδική έκταση 370.299,73 τ.μ. εκ των οποίων τα 58.780 τ.μ. είναι στεγασμένα (βιομηχανοστάσια – αποθήκες – βοηθητικοί χώροι).

**3.1.2** Το εργοστάσιο της Εταιρείας στον Προβατόνα Σουφλίου, 45 χλμ βόρεια της Αλεξανδρούπολης, λειτουργεί σύμφωνα με την υπ' αριθμό 1984/ΔΒΕ/Φ14.3/52/15-12-2004 άδεια λειτουργίας βιομηχανίας επεξεργασίας ξύλου της Διεύθυνσης Ορυκτού Πλούτου και Βιομηχανίας της Νομαρχίας Ροδόπης – Έβρου, απεριόριστης διάρκειας. Επιπλέον, έχει χορηγηθεί στην Εταιρία η υπ' αριθμό 118600/03-10-2006 απόφαση έγκρισης περιβαλλοντικών όρων, ισχύος μέχρι 03/10/2011. Τέλος, έχει εκδοθεί το υπ' αριθμό 3177/ Φ.701.4/14-6-2006 πιστοποιητικό πυροπροστασίας από την Πυροσβεστική Υπηρεσία Αλεξανδρούπολης, με το οποίο πιστοποιείται ότι η Εταιρία πληρεί τους όρους πυροπροστασίας και ασφάλειας που προβλέπονται στην υπ' αριθμό 306 μελέτη πυροπροστασίας και έχει ισχύ μέχρι 14/6/2014.

**3.1.3** Σκοπός της Εταιρείας σύμφωνα με το άρθρο 3 του καταστατικού της όπως αυτό τροποποιήθηκε με την από 30/6/98 απόφαση της Τακτικής Γενικής Συνέλευσης είναι:

1. η ίδρυση και λειτουργία βιομηχανίας στην περιοχή του νομού Έβρου ή σε οποιαδήποτε άλλη περιοχή της Ελληνικής επικράτειας εργοστασίου κατεργασίας και επεξεργασίας ξύλου,
2. η παραγωγή ξυλείας οιασδήποτε τύπου και κατηγορίας, η κατασκευή επίπλων, κουφωμάτων και άλλων συναφών και παρεμφερών όπως και η εμπορία αυτών μέσω λιανικής και χονδρικής διάθεσης,
3. η εισαγωγή και εξαγωγή ξυλείας γενικά, προϊόντων ξύλου και κατασκευών από ξύλο, η αντιπροσώπευση εργοστασίων και οίκων του εσωτερικού και εξωτερικού, η συνεργασία με φυσικά ή νομικά πρόσωπα με ομοειδή σκοπό και η άσκηση πάσης συναφούς επιχειρηματικής και εμπορικής δραστηριότητας.

Προς την επίτευξη του ως άνω σκοπού της η εταιρεία δύναται:

Να ενεργεί, εκτός των ειδών παραγωγής, μεταφορές, με δικά της μέσα (αυτοκίνητα, γερανούς, φορτοεκφορτωτές κλπ), ξυλείας πάσης φύσεως και κατηγορίας, λίθινων υλικών, ως και οικοδομικών και κατασκευαστικών υλικών πάσης φύσεως τεχνικών έργων.

Να καλλιεργεί συστηματικά και να δεντροφυτεύει γεωργικές εκτάσεις των οποίων τυγχάνει κυρία, νομέυς και κάτοχος, καθώς και όσων αποκτήσει , και γενικά να αναπτύσσει αγροτική δραστηριότητα.

Η Εταιρία σήμερα δραστηριοποιείται στην παραγωγή προϊόντων τεχνητής ξυλείας υψηλής ποιότητας και απευθύνεται τόσο στην εγχώρια αγορά, όπου κατέχει σημαντική θέση στους τομείς που εξειδικεύεται, όσο και στις αγορές του εξωτερικού όπου διατίθεται μέρος της παραγωγής της.

## Ετήσιο Δελτίο 2006

**3.1.4** Είναι εγγεγραμμένη στο Μητρώο Ανωνύμων Εταιρειών του Υπουργείου Εμπορίου με αριθμό μητρώου Α.Ε. 11141/06/Β/86/29 και με την υπ' αριθμ' Θ.2625/17.6.77 εγκριτική απόφαση του Νομάρχη Έβρου περί παροχής αδειάς συστάσεως και εγκρίσεως του Καταστατικού της Εταιρίας δημοσιεύθηκε στο υπ' αριθμ' 2364/9.7.77 ΦΕΚ, τεύχος ΑΕ & ΕΠΕ.

**3.1.5** Κάθε ενδιαφερόμενος μπορεί να προμηθευτεί το παρόν ετήσιο δελτίο σε έντυπη μορφή στην έδρα της εταιρείας στην Αλεξανδρούπολη, οδός Σωκρ. Οικονόμου 3 στο τηλ. 2551 0 89810 και σε ηλεκτρονική μορφή στην ιστοσελίδα της εταιρείας [www.akritas.gr](http://www.akritas.gr).

### 3.2 Πληροφορίες σχετικά με το κεφάλαιο

#### Εξέλιξη Μετοχικού Κεφαλαίου

Σύμφωνα με την συστατική πράξη της Εταιρίας, το μετοχικό κεφάλαιο ανήρχετο αρχικά σε 5.000.000 δραχμές, με την καταβολή σε μετρητά δραχμών 5.000.000 από τους ιδρυτές και μετόχους της εταιρίας, (ΦΕΚ 2364/77 τεύχος ΑΕ & ΕΠΕ) και έκδοση 5.000 νέων κοινών ανώνυμων μετοχών, ονομαστικής αξίας χιλίων (1.000) δραχμών η κάθε μία.

Στη συνέχεια το μετοχικό κεφάλαιο αυξήθηκε σταδιακά:

- Με την καταβολή σε μετρητά δραχμών 5.000.000, σύμφωνα με την από 10/10/77 απόφαση του Διοικητικού Συμβουλίου και έκδοση 5.000 νέων κοινών ανώνυμων μετοχών. Έτσι το μετοχικό κεφάλαιο ανήλθε σε 10.000.000 δρχ. διαιρούμενο σε 10.000 κοινές ανώνυμες μετοχές ονομαστικής αξίας χιλίων (1.000) δραχμών η κάθε μία.
- Με την καταβολή σε μετρητά δραχμών 10.000.000, σύμφωνα με την από 6/2/78 απόφαση της Γενικής Συνέλευσης των μετόχων, (ΦΕΚ 181/7 τεύχος ΑΕ & ΕΠΕ) και έκδοση 10.000 νέων κοινών ανώνυμων μετοχών. Έτσι το μετοχικό κεφάλαιο ανήλθε σε 20.000.000 δρχ. διαιρούμενο σε 20.000 κοινές ανώνυμες μετοχές ονομαστικής αξίας χιλίων (1.000) δραχμών η κάθε μία.
- Με την καταβολή σε μετρητά δραχμών 40.000.000, σύμφωνα με την από 20/10/79 απόφαση της Γενικής Συνέλευσης των μετόχων, (ΦΕΚ 3435/79 τεύχος ΑΕ & ΕΠΕ) και έκδοση 40.000 νέων κοινών ανώνυμων μετοχών. Έτσι το μετοχικό κεφάλαιο ανήλθε σε 60.000.000 δρχ. διαιρούμενο σε 60.000 κοινές ανώνυμες μετοχές ονομαστικής αξίας χιλίων (1.000) δραχμών η κάθε μία.
- Με την καταβολή σε μετρητά δραχμών 30.000.000, σύμφωνα με την από 14/10/81 απόφαση της Γενικής Συνέλευσης των μετόχων, (ΦΕΚ 4110/81 τεύχος ΑΕ & ΕΠΕ) και έκδοση 30.000 νέων κοινών ανώνυμων μετοχών. Έτσι το μετοχικό κεφάλαιο ανήλθε σε 90.000.000 δρχ. διαιρούμενο σε 90.000 κοινές ανώνυμες μετοχές ονομαστικής αξίας χιλίων (1.000) δραχμών η κάθε μία.
- Με την κεφαλαιοποίηση της υπεραξίας παγίων Ν.1249/82 δραχμές 4.356.000, σύμφωνα με την από 5/8/82 της Γενικής Συνέλευσης των μετόχων, (ΦΕΚ 3366/82, τεύχος ΑΕ & ΕΠΕ) και έκδοση 4.356 νέων κοινών ανώνυμων μετοχών. Έτσι το μετοχικό κεφάλαιο ανήλθε σε 94.356.000 δρχ. διαιρούμενο σε 94.356 κοινές ανώνυμες μετοχές ονομαστικής αξίας χιλίων (1.000) δραχμών η κάθε μία.
- Με καταβολή σε μετρητά δραχμών 6.272.000, σύμφωνα με την από 23/5/84 απόφαση της Γενικής Συνέλευσης των μετόχων, (ΦΕΚ 2130/84 τεύχος ΑΕ & ΕΠΕ) και έκδοση 6.272 νέων κοινών ονομαστικών μετοχών. Έτσι το μετοχικό κεφάλαιο ανήλθε σε 100.628.000. δρχ. διαιρούμενο σε 94.356 κοινές ανώνυμες μετοχές ονομαστικής αξίας χιλίων (1.000) δραχμών η κάθε μία και 6.272 κοινές ονομαστικές μετοχές ονομαστικής αξίας χιλίων (1.000) δραχμών η κάθε μία.
- Με καταβολή σε μετρητά δραχμών 10.000.000, σύμφωνα με την από 27/4/85 απόφαση της Γενικής Συνέλευσης των μετόχων, (ΦΕΚ 2325/85 τεύχος ΑΕ & ΕΠΕ) και έκδοση 4.950 νέων κοινών ονομαστικών μετοχών ονομαστικής αξίας χιλίων (1.000) δραχμών και 5.050 νέων κοινών ανωνύμων μετοχών ονομαστικής αξίας χιλίων (1.000) δραχμών. Έτσι το μετοχικό κεφάλαιο ανήλθε σε 110.628.000 δρχ. διαιρούμενο σε 99.406 κοινές ανώνυμες μετοχές ονομαστικής αξίας χιλίων (1.000) δραχμών η κάθε μία και 11.222 κοινές ονομαστικές μετοχές ονομαστικής αξίας χιλίων (1.000) δραχμών η κάθε μία.
- Με καταβολή σε μετρητά δραχμών 6.525.000, σύμφωνα με την από 27/9/86 απόφαση της Γενικής Συνέλευσης των μετόχων, (ΦΕΚ 3091/86 τεύχος ΑΕ & ΕΠΕ) και έκδοση 6.525 νέων κοινών ονομαστικών μετοχών. Έτσι το μετοχικό κεφάλαιο ανήλθε σε 117.153.000 δρχ. διαιρούμενο σε 99.406 κοινές ανώνυμες μετοχές ονομαστικής αξίας χιλίων (1.000) δραχμών η κάθε μία και 17.747 κοινές ονομαστικές μετοχές ονομαστικής αξίας χιλίων (1.000) δραχμών η κάθε μία.

## Ετήσιο Δελτίο 2006

- Με καταβολή σε μετρητά δραχμών 11.955.000, σύμφωνα με την από 28/4/87 απόφαση της Γενικής Συνέλευσης των μετόχων, (ΦΕΚ 898/87 τεύχος ΑΕ & ΕΠΕ) και έκδοση 11.955 νέων κοινών ονομαστικών μετοχών. Έτσι το μετοχικό κεφάλαιο ανήλθε σε 129.108.000 δρχ. διαιρούμενο σε 29.702 κοινές ονομαστικές και 99.406 κοινές ανώνυμες μετοχές ονομαστικής αξίας χιλίων (1.000) δραχμών η κάθε μία.
- Με καταβολή σε μετρητά δραχμών 552.000, σύμφωνα με την από 28/11/87 απόφαση της Γενικής Συνέλευσης των μετόχων, (ΦΕΚ 79/88 τεύχος ΑΕ & ΕΠΕ) και έκδοση 552 νέων κοινών ονομαστικών μετοχών. Έτσι το μετοχικό κεφάλαιο ανήλθε σε 129.660.000 δρχ. διαιρούμενο σε 30.254 κοινές ονομαστικές και 99.406 κοινές ανώνυμες μετοχές ονομαστικής αξίας χιλίων (1.000) δραχμών η κάθε μία.
- Με καταβολή σε μετρητά δραχμών 66.000.000, σύμφωνα με την από 30/6/88 απόφαση της Γενικής Συνέλευσης των μετόχων, (ΦΕΚ 2608/88 τεύχος ΑΕ & ΕΠΕ) και έκδοση 66.000 νέων κοινών ονομαστικών μετοχών. Έτσι το μετοχικό κεφάλαιο ανήλθε σε 195.660.000 δρχ. διαιρούμενο σε 96.254 κοινές ονομαστικές και 99.406 κοινές ανώνυμες μετοχές ονομαστικής αξίας χιλίων (1.000) δραχμών η κάθε μία.
- Με καταβολή σε μετρητά δραχμών 26.000 και με κεφαλαιοποίηση της υπεραξίας παγίων δραχμών 50.561.000, ήτοι συνολικού ποσού αύξησης δραχμών 50.587.000, σύμφωνα με την από 4/10/88 απόφαση της Γενικής Συνέλευσης των μετόχων, (ΦΕΚ 3246/88 τεύχος ΑΕ & ΕΠΕ) και έκδοση 50.561 νέων κοινών ανωνύμων και 26 νέων κοινών ονομαστικών μετοχών, ονομαστικής αξίας χιλίων (1.000) δραχμών η κάθε μία. Έτσι το μετοχικό κεφάλαιο ανήλθε σε 246.247.000 δρχ. διαιρούμενο σε 96.280 κοινές ονομαστικές και 149.967 κοινές ανώνυμες μετοχές ονομαστικής αξίας χιλίων (1.000) δραχμών η κάθε μία.
- Με καταβολή σε μετρητά δραχμών 3.000.000 και την ταυτόχρονη μείωση κατά δραχμές 50.561.000, ήτοι συνολικού ποσού μείωσης δραχμών 47.561.000, σύμφωνα με την από 31/1/89 απόφαση της Γενικής Συνέλευσης των μετόχων, (ΦΕΚ 932/89 τεύχος ΑΕ & ΕΠΕ), έκδοση 3.000 νέων κοινών ονομαστικών μετοχών και απόσυρση 50.561 κοινών ανωνύμων μετοχών. Έτσι το μετοχικό κεφάλαιο ανήλθε σε 198.686.000 δρχ. διαιρούμενο σε 99.280 κοινές ονομαστικές και 99.406 κοινές ανώνυμες μετοχές ονομαστικής αξίας χιλίων (1.000) δραχμών η κάθε μία.

Η μείωση αυτή του κεφαλαίου οφείλετο σε λανθασμένη ερμηνεία των διατάξεων της υπ' αριθμό Ε.266584/Πολ.72/22.2.1988 κοινής απόφασης των Υπουργών Εθνικής Οικονομίας και Οικονομικών. Σύμφωνα με την ορθή ερμηνεία της ως άνω απόφασης, η προκύπτουσα διαφορά αναπροσαρμογής των ακινήτων έπρεπε να συμψηφίσει ζημιές παρελθουσών χρήσεων, ενέργεια που δεν έγινε ενώ υπήρχαν ζημιές προηγούμενων χρήσεων καταχωρημένες στα βιβλία ύψους δρχ. 58.802.150.

- Με καταβολή σε μετρητά δραχμών 89.000.000, σύμφωνα με την από 30/6/89 απόφαση της Γενικής Συνέλευσης των μετόχων, (ΦΕΚ 3023/89 τεύχος ΑΕ & ΕΠΕ) και έκδοση 89.000 νέων κοινών ονομαστικών μετοχών. Έτσι το μετοχικό κεφάλαιο ανήλθε σε 287.686.000 δρχ. διαιρούμενο σε 188.280 κοινές ονομαστικές και 99.406 κοινές ανώνυμες μετοχές ονομαστικής αξίας χιλίων (1.000) δραχμών η κάθε μία.
- Με καταβολή σε μετρητά δραχμών 90.000.000, σύμφωνα με την από 19/12/90 απόφαση της Γενικής Συνέλευσης των μετόχων, (ΦΕΚ 4531/90 τεύχος ΑΕ & ΕΠΕ) και έκδοση 90.000 νέων κοινών ανωνύμων μετοχών. Έτσι το μετοχικό κεφάλαιο ανήλθε σε 377.686.000 δρχ. διαιρούμενο σε 188.280 κοινές ονομαστικές και 189.406 κοινές ανώνυμες μετοχές ονομαστικής αξίας χιλίων (1.000) δραχμών η κάθε μία.
- Με καταβολή σε μετρητά δραχμών 175.486.000, σύμφωνα με την από 30/9/91 απόφαση της Γενικής Συνέλευσης των μετόχων, (ΦΕΚ 4680/91 τεύχος ΑΕ & ΕΠΕ) και έκδοση 175.486 νέων κοινών ανωνύμων μετοχών. Έτσι το μετοχικό κεφάλαιο ανήλθε σε 553.172.000 δρχ. διαιρούμενο σε 188.280 κοινές ονομαστικές και 364.892 κοινές ανώνυμες μετοχές ονομαστικής αξίας χιλίων (1.000) δραχμών η κάθε μία.
- Με καταβολή σε μετρητά δραχμών 142.000.000, σύμφωνα με την από 30/6/92 απόφαση της Γενικής Συνέλευσης των μετόχων, (ΦΕΚ 4145/92 τεύχος ΑΕ & ΕΠΕ) και έκδοση 142.000 νέων κοινών ονομαστικών μετοχών. Έτσι το μετοχικό κεφάλαιο ανήλθε σε 695.172.000 δρχ. διαιρούμενο σε 330.280 κοινές ονομαστικές και 364.892 κοινές ανώνυμες μετοχές ονομαστικής αξίας χιλίων (1.000) δραχμών η κάθε μία.
- Με καταβολή σε μετρητά δραχμών 178.096.000 και την κεφαλαιοποίηση της υπεραξίας των ακινήτων δραχμές 136.732.000, σύμφωνα με την από 30/6/93 απόφαση της Γενικής Συνέλευσης των μετόχων, (ΦΕΚ 4719/93 τεύχος ΑΕ & ΕΠΕ) και έκδοση 314.828 νέων κοινών ανωνύμων μετοχών. Έτσι το μετοχικό κεφάλαιο ανήλθε σε 1.010.000.000 δρχ. διαιρούμενο σε 330.280 κοινές ονομαστικές και 679.720 κοινές ανώνυμες μετοχές ονομαστικής αξίας χιλίων (1.000) δραχμών η κάθε μία.
- Με καταβολή σε μετρητά δραχμών 88.000.000, σύμφωνα με την από 19/1/98 απόφαση της Γενικής Συνέλευσης των μετόχων, (ΦΕΚ 521/98 τεύχος ΑΕ & ΕΠΕ) και έκδοση 88.000 νέων ονομαστικών μετοχών. Επιπλέον αποφασίσθηκε η μετατροπή 17.747 κοινών ονομαστικών μετοχών σε κοινές ανώνυμες, ονομαστικής αξίας χιλίων (1.000) η κάθε μία. Έτσι το μετοχικό

κεφάλαιο ανήλθε σε 1.098.000.000 δρχ. διαιρούμενο σε 400.533 κοινές ονομαστικές και 697.467 κοινές ανώνυμες μετοχές ονομαστικής αξίας χιλίων (1.000) δραχμών η κάθε μία.

- Με την κεφαλαιοποίηση της αναπροσαρμογής ακινήτων της 31/12/96 του Ν.2065/92 δραχμών 318.899.966, με την κεφαλαιοποίηση του ειδικού αφορολογήτου αποθεματικού Ν.1828/89 από κέρδη χρήσεως 1991 δραχμών 10.000.000, 1993 δραχμών 38.000.000 και 1994 δραχμών 121.573.000 και την καταβολή σε μετρητά προς στρογγυλοποίηση δραχμών 34, ήτοι συνολικού ποσού αύξησης δραχμών 488.473.000, σύμφωνα με την από 30/6/98 απόφαση της Γενικής Συνέλευσης των μετόχων, (ΦΕΚ 6919/98) και έκδοση 488.473 νέων κοινών ανώνυμων μετοχών. Έτσι το μετοχικό κεφάλαιο ανήλθε σε 1.586.473.000 δρχ. διαιρούμενο σε 400.533 κοινές ονομαστικές και 1.185.940 κοινές ανώνυμες μετοχές ονομαστικής αξίας χιλίων (1.000) δραχμών η κάθε μία.

Η Έκτακτη Γενική Συνέλευση των μετόχων της 15ης Απριλίου 1999, αποφάσισε την εισαγωγή των μετοχών της Εταιρείας στην Κύρια Αγορά του Χρηματιστηρίου Αξιών Αθηνών. Για τον σκοπό αυτό αποφάσισε:

1. Τη μετατροπή 1.185.940 κοινών ανώνυμων μετοχών σε κοινές ονομαστικές. Έτσι, το σύνολο των μετοχών της εταιρίας ανέρχεται σε 1.586.473 κοινές ονομαστικές.
  2. Μείωση της ονομαστικής αξίας των μετοχών της εταιρίας από 1.000 δρχ. σε 200 δρχ. και αντικατάσταση των 1.586.473 παλαιών κοινών ονομαστικών μετοχών με 7.932.365 νέες κοινές ονομαστικές μετοχές, ονομαστικής αξίας 200 δρχ. η κάθε μία.
  3. Κεφαλαιοποίηση μέρους του έκτακτου αποθεματικού συνολικού ποσού τριακοσίων εξήντα τριών εκατομμυρίων τετρακοσίων είκοσι επτά χιλιάδων (363.427.000) δραχμών με την έκδοση 1.817.135 κοινών ονομαστικών μετοχών, ονομαστικής αξίας 200 δρχ. η κάθε μία. Κατόπιν τούτου το μετοχικό κεφάλαιο της εταιρίας διαμορφώνεται σε 1.949.900.000 δρχ., διαιρούμενο σε 9.749.500 κοινές ονομαστικές μετοχές, ονομαστικής αξίας 200 δρχ. η κάθε μία.
  4. Αύξηση του μετοχικού κεφαλαίου της Εταιρείας κατά το ποσό των 650.100.000 δρχ. με την έκδοση 3.250.500 νέων κοινών ονομαστικών μετοχών, ονομαστικής αξίας 200 δρχ. η κάθε μία. εισαγωγή των μετοχών της εταιρίας την Κύρια Αγορά του Χ.Α.Α. Η διαφορά από την έκδοση υπέρ το άρτιο ύψους 13.002.000.000 δρχ., ήχθη στο λογαριασμό "Ειδικό αποθεματικό από την έκδοση μετοχών υπέρ το άρτιο". Από τις 3.250.500 νέες κοινές ονομαστικές μετοχές, οι 154.500 διετεθήσαν μέσω Ιδιωτικής Τοποθέτησης και οι υπόλοιπες 3.096.000 διετεθήσαν στο ευρύ επενδυτικό κοινό μέσω Δημόσιας Εγγραφής.
- Με την κεφαλαιοποίηση της αναπροσαρμογής ακινήτων της 31/12/2000 του Ν.2065/92 ευρώ 800.949,09, με την κεφαλαιοποίηση του ειδικού αφορολογήτου αποθεματικού Ν.1828/89 από κέρδη χρήσεως 1996 ευρώ 939.104,91, χρήσεως 1997 ευρώ 777.696,26, χρήσεως 1998 ευρώ 880.410,86, και χρήσεως 1999 ευρώ 880.410,86, ήτοι συνολικού ποσού αύξησης ευρώ 3.477.622,89, σύμφωνα με την από 28/6/2002 απόφαση της Γενικής Συνέλευσης των μετόχων και με κεφαλαιοποίηση φορολογημένου εκτάκτου αποθεματικού ποσού ευρώ 1.091.200,58, ήτοι συνολικής αύξησης του Μετοχικού Κεφαλαίου κατά ευρώ 5.369.772,56 αυξάνοντας την ονομαστική αξία της μετοχής σε 1 ευρώ.
  - Σύμφωνα με την από 28-6-2006 απόφαση της Γενικής Συνέλευσης των μετόχων το εξ ευρώ 13.000.000 μετοχικό κεφάλαιο μειώθηκε κατά 1.215.500,00 ευρώ με μείωση της ονομαστικής αξίας των μετοχών κατά 0,0935 ευρώ προς συμψηφισμό ζημιών προηγούμενων χρήσεων και με την ίδια ως άνω απόφαση αυξήθηκε κατά το ποσό των 1.215.500,00 € με κεφαλαιοποίηση αποθεματικού υπέρ το άρτιο και με αύξηση της ονομαστικής αξίας της μετοχής κατά 0,0935 ευρώ.

Μετά την υλοποίηση των παραπάνω αυξήσεων το συνολικό μετοχικό κεφάλαιο της Εταιρείας ανήλθε σε ευρώ 13.000.000 διαιρούμενο σε 13.000.000 κοινές ονομαστικές με ψήφο μετοχές ονομαστικής αξίας 1 ευρώ η κάθε μία.

#### 4.1 ΚΥΡΙΕΣ ΔΡΑΣΤΗΡΙΟΤΗΤΕΣ ΤΗΣ ΕΤΑΙΡΕΙΑΣ

Οι σημαντικότεροι χρονικοί σταθμοί στην πορεία της Εταιρίας από την ίδρυσή της μέχρι σήμερα είναι οι ακόλουθοι:

- 1977 Ίδρυση της Εταιρίας από τον κ. Αθανάσιο Σαράντη με την μορφή Α.Ε.
- 1980 Έναρξη παραγωγικής λειτουργίας της μονάδος της μοριοσανίδας.
- 1982 Έναρξη παραγωγικής λειτουργίας της μονάδος της μελαμίνης.
- 1986 Έναρξη της παραγωγικής λειτουργίας της μονάδος των ξυλοφύλλων (καπλαμά).
- 1989 Δημιουργία υποκαταστήματος πωλήσεων στη Θεσσαλονίκη σε ιδιόκτητο χώρο 210 τ.μ. με στόχο το συντονισμό της προώθησης των προϊόντων της Εταιρίας στη Β. Ελλάδα.
- 1991 Έναρξη λειτουργίας του υποκαταστήματος πωλήσεων στην Αθήνα σε ιδιόκτητο χώρο 188 τ.μ με στόχο την υποστήριξη των πωλήσεων στη Ν. Ελλάδα.
- 1992 Ολοκλήρωση επένδυσης για τον εκσυγχρονισμό και αύξηση της παραγωγικής δυναμικότητας της μονάδος της μοριοσανίδας. Επιπλέον, στα πλαίσια της προσπάθειας της εταιρίας για περαιτέρω επέκταση στην αγορά της τεχνητής ξυλείας, η ΑΚΡΙΤΑΣ δημιούργησε ένα σύγχρονο κέντρο διανομής στη Β. Ελλάδα στην περιοχή της Νέας Αγχιάλου στο νομό Θεσσαλονίκης. Αγοράζεται έκταση 31.375 τ.μ. και ανεγείρεται αποθηκευτικός χώρος 2.125 τ.μ.
- 1997 Τίθεται σε λειτουργία η νέα μονάδα ημιετοιμών στοιχείων επιπλοποιίας τεχνολογίας Post Forming με τη διακριτική επωνυμία POLYTHETA.
- 1998 Υλοποίηση επένδυσης εκσυγχρονισμού της μονάδος μοριοσανίδας συνολικού ύψους 270 εκατ.δρχ. Την ίδια περίοδο κατασκευάζονται τα καινούργια γραφεία της εταιρίας καθώς και ο μόνιμος εκθεσιακός χώρος στις εγκαταστάσεις του κέντρου διανομής της ΑΚΡΙΤΑΣ στη Ν.Αγχιάλο (2.677 τ.μ.). Επιπλέον, η εταιρία γίνεται κάτοχος του πιστοποιητικού διασφάλισης ISO 9002/1994 από την TÜV CERT Γερμανίας.
- 2000 Εισαγωγή των μετοχών της εταιρείας στην Κύρια Αγορά του Χρηματιστηρίου Αξιών Αθηνών και έναρξη υλοποίησης του επενδυτικού προγράμματος όπως αυτό περιγράφηκε στο εγκεκριμένο από το Χ.Α.Α Ενημερωτικό Δελτίο.
- 2001 Έναρξη υλοποίησης του επενδυτικού προγράμματος της εταιρείας που συνολικά θα απορροφήσει περίπου 48,5 εκατ. ΕΥΡΩ.
- 2002 Ολοκλήρωση του συνόλου του επενδυτικού προγράμματος και έναρξη παραγωγικής λειτουργίας όλων των εγκαταστάσεων .
- 2003 Έναρξη υλοποίησης νέου επενδυτικού σχεδίου της εταιρείας ύψους 10.000.000 ευρώ με αντικείμενο την εγκατάσταση νέας μονάδας μελαμίνης και συστήματος διαχείρισης πριονιδιού για την μείωση του κόστους α΄ ύλης. Η ενέργεια αποσκοπεί ταυτόχρονα στην αύξηση του Κύκλου εργασιών και του περιορισμού του κόστους παραγωγής.
- 2004 Έναρξη δραστηριότητας της EMOS Ltd θυγατρικής κατά 100% εταιρίας στην Βουλγαρία με στόχο την προώθηση των σκοπών της ΑΚΡΙΤΑΣ ΑΕ στην γειτονική χώρα

##### 4.1.0 Αντικείμενο δραστηριότητας - Παραγωγική διαδικασία

Η ΑΚΡΙΤΑΣ Α.Ε. δραστηριοποιείται στους κλάδους της παραγωγής προϊόντων μοριοσανίδας, επικάλυψης τεχνητής ξυλείας με

## Ετήσιο Δελτίο 2006

μελαμίνη και ξυλόφυλλα και παραγωγής ημιετοιμων στοιχείων επίπλων.

Το εργοστάσιο της Εταιρίας στον Προβατόνα Σουφλίου αποτελείται από τις εξής μονάδες:

### **Μονάδα Μοριοσανίδων με δυναμικότητα 300.000 κυβικά μέτρα ανά έτος.**

- Οι μοριοσανίδες AKRIPAN είναι ιδανικές για τις σύγχρονες εφαρμογές για την επιπλοποιία.

### **Α' Μονάδα Μελαμίνης με δυναμικότητα 70.000 κυβικά μέτρα ανά έτος.**

- Η μελαμίνη βρίσκει εφαρμογή κυρίως στα έπιπλα κουζίνας, μπάνιου, γραφείου και παιδικού δωματίου, καθώς επίσης και στα μικροέπιπλα που χρησιμοποιούνται βοηθητικά στον οικιακό εξοπλισμό.

### **Β' Μονάδα Μελαμίνης με δυναμικότητα παραγωγής 85.000 κυβικά μέτρα ανά έτος.**

### **Γ' Μονάδα Μελαμίνης (νέα εγκατάσταση 2004) με δυναμικότητα παραγωγής 120.000 κυβικά μέτρα ανά έτος.**

### **Μονάδα Επενδεδυμένων Ξυλόφυλλων (Καπλαμά) με δυναμικότητα 21.000 κυβικά μέτρα ανά έτος.**

### **Μονάδα Postforming με δυναμικότητα 26.000 κυβικά μέτρα ανά έτος που παράγει:**

- Πάγκους εργασίας
- Πορτάκια Postforming
- Πορτάκια – Ράφια Postforming μελαμίνη
- Ράφια – Ορθοστάτες Postforming μελαμίνη

Οι μονάδες παραγωγής της επιτρέπουν το μετασχηματισμό των πρώτων υλών σε προϊόντα υψηλών προδιαγραφών, ποιότητας και τυποποίησης. Τα βασικότερα στάδια παραγωγής είναι τα παρακάτω:

#### A. Παραγωγή Μοριοσανίδας

#### B. Παραγωγή Μελαμίνης

#### Γ. Παραγωγή Καπλαμά - Χαρτιού

#### Δ. Παραγωγή Πάγκων & Πορτών κουζίνας

Το 97% των πωλήσεων της Εταιρίας πραγματοποιήθηκε στην Ελληνική αγορά ενώ το 3% πραγματοποιήθηκε σε γειτονικές βαλκανικές χώρες (κυρίως Τουρκία, Κύπρο, Βουλγαρία και Αλβανία). Η διανομή των προϊόντων γίνεται κατά 85% μέσω ενός εκτεταμένου δικτύου 700 συνεργαζόμενων καταστημάτων εμπορίας ξύλου, ενώ το υπόλοιπο απορροφάται απευθείας από βιομηχανικούς πελάτες.

Ο ανασχεδιασμός όλων των λειτουργιών της επιχείρησης, Παραγωγής – Διοίκησης – Διάθεσης, απέδωσε πάνω από τα αναμενόμενα σε όλες τις λειτουργίες της και ιδιαίτερα στις πωλήσεις εξωτερικού.

Η εταιρεία έχει το στρατηγικό πλεονέκτημα που απορρέει από τη γεωγραφική θέση της έδρας της στην Αλεξανδρούπολη και υλοποιεί με συνέπεια το πρόγραμμα διεθνοποίησης των εργασιών της στη Βαλκανική. Η προσπάθεια της Εταιρίας συνίσταται στη δημιουργία της απαραίτητης υποδομής που θα της επιτρέψει να αξιοποιήσει σταδιακά τις δυνατότητες που αναμένεται να παρουσιαστούν στις αγορές των όμορων Βαλκανικών χωρών.

#### **4.1.1 Ακίνητη περιουσία – Παραγωγικές εγκαταστάσεις – Εξοπλισμός**

Το εργοστάσιο της ΑΚΡΙΤΑΣ βρίσκεται στην περιοχή της κοινότητας Προβατόνα Σουφλίου Έβρου, σε ιδιόκτητο οικόπεδο 370.299,73 τ.μ. Στο κτίριο του εργοστασίου, συνολικής επιφάνειας 58.780 τ.μ. στεγάζονται οι εγκαταστάσεις παραγωγής και οι διοικητικές υπηρεσίες της Εταιρίας. Εκτός από την προαναφερθείσα παραγωγική μονάδα, η ΑΚΡΙΤΑΣ διαθέτει και την παρακάτω ακίνητη περιουσία:

**Γήπεδα - Οικόπεδα :**

1) Γήπεδο 370.299,73 τ.μ. κειμένου στην περιοχή Προβατόνα του Δήμου Τυχερού Ν. Έβρου, επί του οποίου έχουν αναγερθεί τα βιομηχανοστάσια της Εταιρείας και έχουν εγγραφεί επ' αυτών υποθήκες και προσημειώσεις συνολικού ποσού € 19.700.000,01.

2) Αγροτεμάχιο συνολικής εκτάσεως 41.688 τ.μ. κειμένου στην περιοχή Δικέλλων Κοινότητας Μάκρης Αλεξ/πολης επί του οποίου έχει αναγερθεί οικοδομή 271 τ.μ. ,επί του οποίου δεν υφίσταται κανένα νομικό ή πραγματικό βάρος.

3) Δύο οικοπέδων, συνεχόμενων, συνολικού εμβαδού 31.375 τ.μ. κειμένων στην περιοχή Αγροκτήματος Αγχιάλου Επαρχίας και Νομού Θεσσαλονίκης επί του οποίου έχει αναγερθεί αποθήκη για τα προϊόντα της εταιρείας , επί του οποίου δεν υφίσταται κανένα νομικό βάρος .

4) Ένα οικόπεδο εμβαδού 404,25 μ2 στην Αλεξανδρούπολη επί της οδού Σωκράτη Οικονόμου 3 επί του οποίου ολοκληρώθηκε η ανέγερση των νέων γραφείων της εταιρείας που αποτελεί πλέον και την έδρα αυτής.

5) Οικόπεδο έκτασης 16.437,30 τετραγωνικών μέτρων, ευρισκόμενο στην περιοχή του Δήμου Μαγούλας, στην περιοχή Ελευσίνας Αττικής, επί του οποίου ολοκληρώθηκε η ανέγερση των κτιρίων του Κέντρου Διανομής Αττικής της Εταιρείας εμβαδού 6.358,60 τ.μ.

**Κτίρια & Τεχνικά Έργα :**

1) Κτίρια εργοστασίου, βιομηχανοστάσια και αποθήκες, συνολικής στεγασμένης επιφανείας 58.780 τ.μ. στην περιοχή Προβατόνος Δήμου Τυχερού Ν. Έβρου, επί των οποίων υπάρχουν εμπράγματα βάρη όπως αναφέρονται στις σημειώσεις της εταιρείας στον ετήσιο Ισολογισμό της.

2) Κτίρια, εκθετήριο, γραφεία και αποθήκες, που λειτουργούν ως Κέντρο Διανομής Βορείου Ελλάδος, συνολικής στεγασμένης επιφανείας 4.410 τ.μ. στην περιοχή Αγροκτήματος Αγχιάλου στη Θεσσαλονίκη, επί των οποίων δεν υφίσταται κανένα νομικό βάρος.

3) Ένα κατάστημα (γραφεία) μικτού εμβαδού 188,45 τ.μ. και ποσοστό συνιδιοκτησίας εξ αδιαιρέτου στο οικόπεδο και στις εγκαταστάσεις κατά ποσοστό 134%ο (χιλιοστά) κειμένης επί της οδού Βενιζέλου 18, στον 5ο όροφο στο Δήμο Ν. Σμύρνης Νομού Αττικής, το οποίο χρησιμεύει ως υποκατάστημα πωλήσεων της εταιρείας, επί του οποίου δεν υφίσταται κανένα νομικό βάρος .

4) Ένα διαμέρισμα μικτού εμβαδού 160 τ.μ. και ποσοστό συνιδιοκτησίας εξ αδιαιρέτου στο οικόπεδο και στις εγκαταστάσεις κατά ποσοστό 12%ο (χιλιοστά) κειμένης επί της οδού Νίκης 9, του Β & Γ ορόφου στη Θεσσαλονίκη .

5) Ένα πενταόροφο κτίριο γραφείων συνολικού εμβαδού 1285 τ.μ. επί της οδού Σωκράτη Οικονόμου 3 στην Αλεξανδρούπολη, το οποίο χρησιμεύει ως έδρα της εταιρείας, επί του οποίου δεν υφίσταται κανένα νομικό βάρος.

6) Κτίριο, αποθήκη μικτού εμβαδού 6.358,26 τ.μ. στη Μαγούλα Αττικής , το οποίο χρησιμοποιείται ως κέντρο διανομής Αττικής .

Τα τεχνικά έργα αφορούν δρόμους, κορμποπλατείες και βοηθητικές εγκαταστάσεις στους εξωτερικούς χώρους.

**4.1.2** Δεν σημειώθηκαν εξαιρετικά γεγονότα που να επηρεάζουν τις πληροφορίες που παρέχονται στο σημείο 4.1.0 έως 4.1.2.

**4.2 Κατατεθημένα σήματα**

Η Εταιρία έχει καταθέσει στο Τμήμα Σημάτων του Υπουργείου Ανάπτυξης α) το με αριθμό 82618 σήμα "ΑΚΡΙΠΙΑΝ". Το εν λόγω σήμα έχει κατατεθεί στην κλάση 20 για να διακρίνει τα ακόλουθα προϊόντα και υπηρεσίες: **Μορισανίδες κάθε είδους**  
β) το με αριθμό 137016 σήμα "ΑΚΡΙΤΑΣ POLYTHETA". Το εν λόγω σήμα έχει κατατεθεί στην κλάση 20 για να διακρίνει τα ακόλουθα προϊόντα και υπηρεσίες:

**Έπιπλα και γενικά είδη επιπλοποιίας, πάγκοι εργασίας,  
πάγκοι κουζίνας, καπάκια γραφείων, πορτάκια, ράφια – ορθοστάτες**

γ) το με αριθμό 163983 σήμα 

και δ) το με αριθμό 176471 σήμα **ΑΡΤΙΚΑ** στις κλάσεις 19,20 και 40 για την ελληνική επικράτεια και το με αριθμό 846075/04 για χώρες του εξωτερικού.

Ακόμη κατέχει το πιστοποιητικό 041008510 της TUV CERT κατά EN ISO 9001 : 2000

**4.3 Δικαστικές διαφορές – Διαιτησίες**

Η μητρική εταιρεία φέρεται , μεταξύ άλλων φυσικών και νομικών προσώπων , εναγόμενη σε (15) αγωγές αποζημίωσης θυμάτων τροχαίου δυστυχήματος, συνολικού ποσού 18,1 εκατ. Ευρώ. Από τις παραπάνω αγωγές συνδικάστηκαν έως σήμερα οι έξι (6) και εκδόθηκε η υπ’ αριθμό 97/21-6-2005 απόφαση του Μονομελούς Πρωτοδικείου Αλεξανδρούπολης , σύμφωνα με την οποία οι εναγόμενοι στις ως άνω αγωγές υποχρεούνται να καταβάλουν , ο κάθε ένας εις ολόκληρο , το συνολικό ποσό των 1.080.390 ευρώ. Κατά της απόφασης αυτής η εταιρεία έχει ασκήσει έφεση προσδοκώντας ευνοϊκή για αυτήν κατάληξη της επιδικίας. Η τελική έκβαση της υπόθεσης δεν είναι δυνατόν να προβλεφθεί στο παρόν στάδιο και ως εκ τούτου δεν έχει γίνει πρόβλεψη στις οικονομικές καταστάσεις σε σχέση με το θέμα αυτό .

**4.4 ΑΠΑΣΧΟΛΟΥΜΕΝΟ ΠΡΟΣΩΠΙΚΟ**

Η ΑΚΡΙΤΑΣ σήμερα απασχολεί 292 άτομα από τα οποία τα 40 είναι πτυχιούχοι ανωτάτων και ανωτέρων σχολών.

Ο παρακάτω πίνακας δείχνει την εξέλιξη του αριθμού και της σύνθεσης των απασχολουμένων στην Εταιρεία:

<b>ΕΞΕΛΙΞΗ ΠΡΟΣΩΠΙΚΟΥ</b>	<b>2004</b>	<b>2005</b>	<b>2006</b>
<b>ΥΠΑΛΛΗΛΟΙ</b>			
Παραγωγή	30	30	33
Διάθεση	34	34	39
Λοιπές δραστηριότητες	40	40	41
<b>ΕΙΔΙΚΟΙ ΕΡΓΑΤΟΤΕΧΝΙΤΕΣ – ΧΕΙΡΙΣΤΕΣ ΜΗΧΑΝΗΜΑΤΩΝ</b>			
Παραγωγή	126	130	134
Διάθεση	21	23	29
Λοιπές δραστηριότητες	11	11	16
<b>ΣΥΝΟΛΟ</b>	<b>262</b>	<b>268</b>	<b>292</b>

Οι εργασιακές σχέσεις βρίσκονται σε άριστο επίπεδο. Η Διοίκηση της εταιρίας δίδει μεγάλη προσοχή στις ανάγκες των εργαζομένων, την υγιεινή και την ασφάλεια αυτών. Στην Εταιρία υπάρχει σωματείο εργαζομένων, το οποίο συνεργάζεται επί 24 χρόνια αρμονικά με την διοίκηση της Εταιρίας καθώς και, εγκεκριμένος Εσωτερικός Κανονισμός Εργασίας, Γιατρός Εργασίας και Τεχνικός Ασφαλείας. Ακόμη λειτουργεί πλήρως εγκεκριμένος Εσωτερικός Κανονισμός Λειτουργίας της επιχείρησης , ο οποίος διασφαλίζει και αποσαφηνίζει τις λειτουργίες της πλήρως.

4.5 Οργανόγραμμα

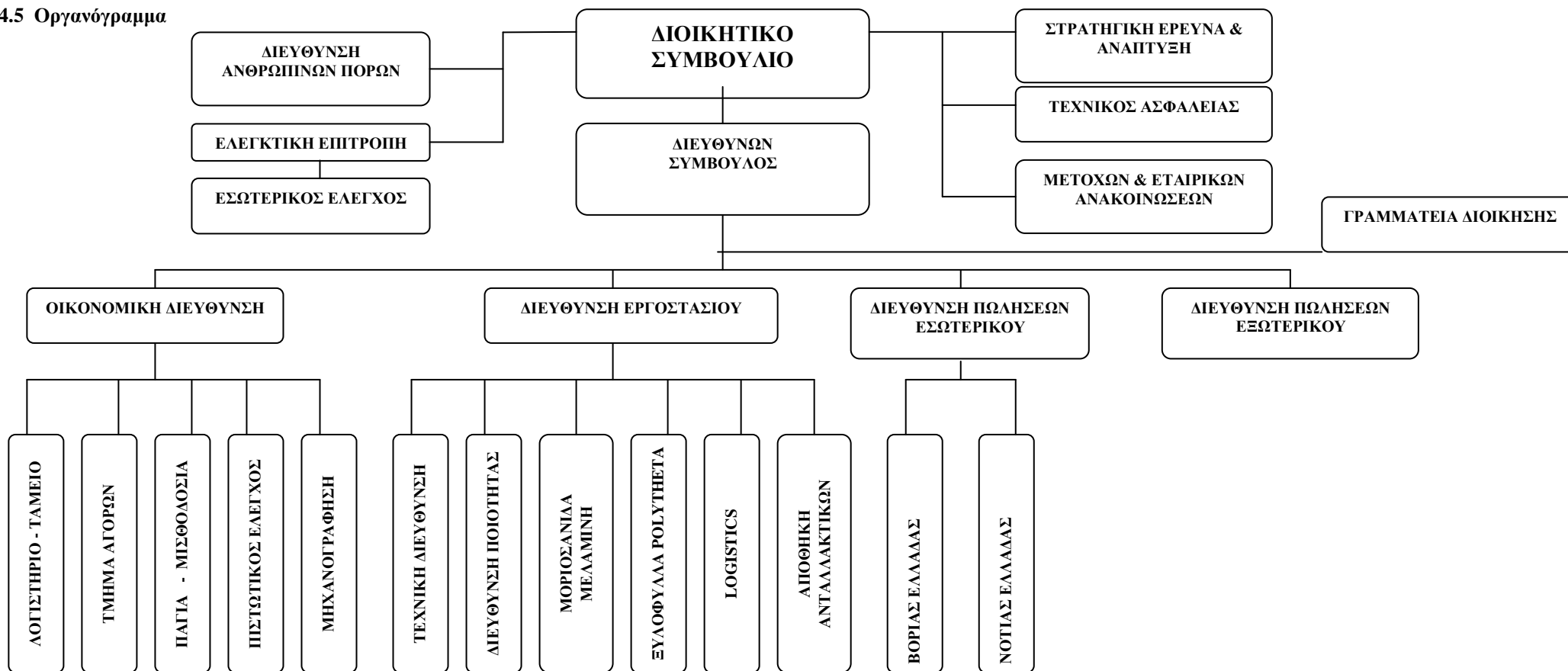

## ΚΕΦΑΛΑΙΟ 6<sup>ο</sup>

### **6.1 Συμμετοχές των Μελών του Δ.Σ. και των Κυρίων Μετόχων στη Διοίκηση ή και στο Μετοχικό Κεφάλαιο άλλων Εταιρειών.**

Οι συμμετοχές των μελών του Διοικητικού Συμβουλίου και των κυρίων μετόχων της ΑΚΡΙΤΑΣ ΑΕ στο κεφάλαιο και στη διοίκηση άλλων εταιριών είναι οι παρακάτω

**Ο κ. Αθανάσιος Γ. Σαράντης**, κάτοικος Αλεξανδρούπολης Β. Αλεξάνδρου 50, Πρόεδρος του Δ.Σ της ΑΚΡΙΤΑΣ, συμμετέχει ως Πρόεδρος στο Διοικητικό Συμβούλιο της ΑΤΕ ΟΔ-ΓΕ, ανώνυμης τεχνικής εταιρίας με έδρα την Αλεξανδρούπολη.

**Η κα. Λουκία Σαράντη**, κάτοικος Αλεξανδρούπολης Β. Αλεξάνδρου 50, Αντιπρόεδρος του Δ.Σ της ΑΚΡΙΤΑΣ συμμετέχει ως μέλος στο Διοικητικό Συμβούλιο της ΑΤΕ ΟΔ-ΓΕ ενώ συμμετέχει στο μετοχικό κεφάλαιο της εν λόγω εταιρίας με ποσοστό 38.9%.

**Ο κ. Γεώργιος Σαράντης**, κάτοικος Αλεξανδρούπολης Β. Αλεξάνδρου 50, Δ/νων Σύμβουλος της ΑΚΡΙΤΑΣ συμμετέχει στο μετοχικό κεφάλαιο της ΑΤΕ ΟΔ-ΓΕ με ποσοστό 18,3%.

Μέλος του Δ.Σ ή κύριος μέτοχος	Εταιρία που συμμετέχει	Θέση στη διοίκηση	Ποσοστό
<b>ΑΚΡΙΤΑΣ ΑΕ</b>			
Αθανάσιος Σαράντης	ΑΤΕ ΟΔ – ΓΕ	Πρόεδρος	0 %
Λουκία Σαράντη	ΑΤΕ ΟΔ – ΓΕ	Μέλος	38.9%
Γεώργιος Σαράντης	ΑΤΕ ΟΔ – ΓΕ	-	18,3%

### **6.2 Διεύθυνση της Εταιρείας**

#### **6.2.0 Αμοιβές μελών Διοικητικού Συμβουλίου**

Στα μέλη του Διοικητικού Συμβουλίου της εταιρίας δεν εδόθησαν αμοιβές για τη συμμετοχή τους σε αυτό για την χρήση 2006.

Επιπλέον για συγκεκριμένες υπηρεσίες τους, σχέση εξαρτημένης εργασίας προς την Εταιρία, τα μέλη του Δ.Σ. εισέπραξαν μισθούς που επιβάρυναν τα έξοδα διοίκησης και έχουν για την τριετία ως εξής:

	2004	2005	2006
Μισθοί μελών Δ.Σ. (σε χιλ. ευρώ)	263,90	174,79	103,19

### 6.2.1 Μέτοχοι

Ο παρακάτω πίνακας παρουσιάζει την μετοχική σύνθεση της Εταιρείας στις 31/5/2007.

Μέτοχοι	Αριθμός Μετοχών	Ποσοστό
ΑΘΑΝΑΣΙΟΣ ΣΑΡΑΝΤΗΣ	3.103.630	23,87%
ΜΑΡΙΑ ΣΑΡΑΝΤΗ	3.964.200	30,49%
ΛΟΥΚΙΑ ΣΑΡΑΝΤΗ	1.979.150	15,22%
ΓΕΩΡΓΙΟΣ ΣΑΡΑΝΤΗΣ	1.211.850	9,34%
ΛΟΙΠΟΙ ΜΕΤΟΧΟΙ (<3%)	2.741.170	21,08%
<b>ΣΥΝΟΛΟ</b>	<b>13.000.000</b>	<b>100%</b>

#### Δικαιώματα Μετόχων

Κάθε μετοχή της Εταιρείας ενσωματώνει όλα τα δικαιώματα και τις υποχρεώσεις που καθορίζονται από το Νόμο και το Καταστατικό της Εταιρείας, το οποίο όμως δεν περιέχει διατάξεις περισσότερο περιοριστικές από αυτές που προβλέπει ο Νόμος. Η κατοχή του τίτλου της μετοχής συνεπάγεται αυτοδικαίως την αποδοχή από τον κύριο αυτής του Καταστατικού της Εταιρείας και των νομίμων αποφάσεων των Γενικών Συνελεύσεων των μετόχων.

Το Καταστατικό της Εταιρείας δεν περιέχει ειδικά δικαιώματα υπέρ συγκεκριμένων μετοχών.

Οι μετοχές της Εταιρείας είναι ελεύθερα διαπραγματεύσιμες

Η ευθύνη των μετόχων περιορίζεται στην ονομαστική αξία των μετοχών που κατέχουν. Οι μέτοχοι συμμετέχουν στη διοίκηση και στα κέρδη της Εταιρείας σύμφωνα με το Νόμο και τις διατάξεις του Καταστατικού. Τα δικαιώματα και οι υποχρεώσεις που απορρέουν από κάθε μετοχή παρακολουθούν αυτή, σε οποιονδήποτε καθολικό ή ειδικό διάδοχο του μέτοχου.

Οι μέτοχοι ενασκούν τα δικαιώματά τους σε σχέση με τη Διοίκηση της Εταιρείας μόνο μέσω των Γενικών Συνελεύσεων.

Οι μέτοχοι έχουν προνόμιο προτίμησης σε κάθε μελλοντική αύξηση του Μετοχικού Κεφαλαίου της Εταιρείας, ανάλογα με τη συμμετοχή τους στο υφιστάμενο Μετοχικό Κεφάλαιο, όπως ορίζεται στο άρθρο 13, παράγραφος 5 του Κωδικοποιημένου Νόμου 2190/1920.

Οι δανειστές του μετόχου και οι διάδοχοί τους σε καμία περίπτωση δεν μπορούν να προκαλέσουν την κατάσχεση ή την σφράγιση οποιουδήποτε περιουσιακού στοιχείου ή των βιβλίων της Εταιρείας, ούτε να ζητήσουν τη διανομή ή εκκαθάρισή της, ούτε να αναμιχθούν κατά οποιοδήποτε τρόπο στη διοίκηση ή διαχείρισή της.

Κάθε μέτοχος οπουδήποτε και να κατοικεί, λογίζεται ότι έχει νόμιμη κατοικία την έδρα της Εταιρείας ως προς τις σχέσεις του με αυτήν και υπόκειται στην Ελληνική Νομοθεσία. Κάθε διαφορά μεταξύ της Εταιρείας αφενός και των μετόχων ή οποιουδήποτε τρίτου αφετέρου, υπάγεται στην αποκλειστική αρμοδιότητα των τακτικών δικαστηρίων, η δε Εταιρεία ενάγεται μόνον ενώπιον των δικαστηρίων της έδρας της.

Κάθε μετοχή παρέχει δικαίωμα μίας ψήφου. Συγκύριοι μετοχής για να έχουν δικαίωμα ψήφου πρέπει να υποδείξουν στην Εταιρεία εγγράφως έναν κοινό εκπρόσωπο για τη μετοχή αυτή, ο οποίος θα τους εκπροσωπήσει στη Γενική Συνέλευση, μέχρι δε τον καθορισμό

αυτόν αναστέλλεται η άσκηση των δικαιωμάτων τους.

Κάθε μέτοχος δικαιούται να μετέχει στην Γενική Συνέλευση των μετόχων της Εταιρείας, είτε αυτοπροσώπως, είτε μέσω πληρεξούσιου. Για να μετάσχει μέτοχος σε Τακτική ή Έκτακτη Γενική Συνέλευση, πρέπει να δεσμεύσει τις μετοχές του στο Κεντρικό Αποθετήριο Αξιών πέντε (5) ημέρες πριν την ορισθείσα για τη συνεδρίαση της Γενικής Συνέλευσης ημερομηνία. Μέσα στην ίδια προθεσμία πρέπει να κατατίθενται στην Εταιρεία οι αποδείξεις δέσμευσης των μετοχών και τα έγγραφα εκπροσώπησης και να δίνεται στον μέτοχο απόδειξη για την είσοδό του στην Γενική Συνέλευση. Μέτοχοι που δεν συμμορφώνονται με τα παραπάνω θα μετέχουν στη Γενική Συνέλευση μόνο με την άδεια της.

Μέτοχοι που εκπροσωπούν το 5% του καταβεβλημένου Μετοχικού Κεφαλαίου :

- έχουν το δικαίωμα να ζητήσουν από το Πρωτοδικείο της έδρας της Εταιρείας, τον έλεγχο της Εταιρείας σύμφωνα με τα άρθρα 40, 40<sup>ε</sup> του Νόμου 2190/1920, και
- μπορούν να ζητήσουν τη σύγκληση Έκτακτης Γενικής Συνέλευσης των μετόχων. Το Διοικητικό Συμβούλιο είναι υποχρεωμένο να συγκαλέσει τη Συνέλευση μέσα σε χρονικό διάστημα όχι μεγαλύτερο από τριάντα (30) ημέρες από την ημέρα κατάθεσης της αίτησης στον Πρόεδρο του Διοικητικού Συμβουλίου. Στην αίτηση, οι αιτούντες μέτοχοι οφείλουν να αναφέρουν τα θέματα, για τα οποία θα πρέπει να αποφασίσει η Γενική Συνέλευση.

Κάθε μέτοχος μπορεί να ζητήσει, δέκα (10) μέρες πριν από την Τακτική Γενική Συνέλευση, τις ετήσιες οικονομικές καταστάσεις και τις σχετικές εκθέσεις του Διοικητικού Συμβουλίου και των Ελεγκτών της Εκδότριας Εταιρείας.

Το μέρισμα κάθε μετοχής θα πληρώνεται μέσω Τράπεζας, μέσα σε δύο (2) μήνες από την ημερομηνία της Τακτικής Γενικής Συνέλευσης που ενέκρινε τις ετήσιες οικονομικές καταστάσεις. Ο τρόπος καταβολής θα ανακοινώνεται δια του Τύπου.

Τα μερίσματα που δεν έχουν ζητηθεί για μία πενταετία από τότε που κατέστησαν απαιτητά, παραγράφονται υπέρ του Δημοσίου.

### Κατάλογος Προσώπων που Δύνανται να Καταρτίσουν Συναλλαγές Βάσει Προυποθέσεων

Σύμφωνα με όσα ορίζονται στο άρθρο 8 της υπ' αριθμόν 5/204/14.11.2000 απόφαση του Δ.Σ. της Επιτροπής Κεφαλαιαγοράς ακολουθεί ο κατάλογος των ατόμων που επιτρέπεται να καταρτίσουν συναλλαγές με αντικείμενο μετοχές της εταιρείας ή παράγωγα προϊόντα επί των μετοχών της εταιρείας, τα οποία είναι διαπραγματεύσιμα στο Χρηματιστήριο Παραγώγων Αθηνών, μόνο εφόσον έχουν προηγουμένως προβεί σε σχετική γνωστοποίηση σύμφωνα με τις προβλεπόμενες διατάξεις της Επιτροπής Κεφαλαιαγοράς και Χρηματιστηρίου, όπως αυτές ισχύουν κάθε φορά.

ΟΝΟΜΑΤΕΠΩΝΥΜΟ	ΙΔΙΟΤΗΤΑ
1 ΣΑΡΑΝΤΗΣ ΑΘΑΝΑΣΙΟΣ του ΓΕΩΡΓΙΟΥ	ΠΡΟΕΔΡΟΣ ΔΣ και μέτοχος άνω του 20%
2 ΣΑΡΑΝΤΗ ΛΟΥΚΙΑ του ΑΘΑΝΑΣΙΟΥ	ΑΝΤΙΠΡΟΕΔΡΟΣ Δ.Σ
3 ΣΑΡΑΝΤΗΣ ΓΕΩΡΓΙΟΣ του ΑΘΑΝΑΣΙΟΥ	ΔΙΕΥΘΥΝΩΝ ΣΥΜΒΟΥΛΟΣ
4 ΣΑΡΑΝΤΗ ΜΑΡΙΑ του ΘΕΟΔΩΡΟΥ	μέτοχος άνω του 20%
5 ΤΖΙΤΖΙΚΑΣ ΙΩΑΝΝΗΣ του ΧΡΙΣΤΟΦΙΔΗ	ΑΝΑΠΛΗΡ. Δ/ΝΩΝ ΣΥΜΒΟΥΛΟΣ & Δ/ΝΤΗΣ ΟΙΚΟΝ.
6 ΚΑΙΡΙΑΔΗΣ ΔΗΜΗΤΡΙΟΣ του ΚΩΝΣΤΑΝΤΙΝΟΥ	ΜΗ ΕΚΤΕΛΕΣΤΙΚΟ-ΑΝΕΞΑΡΤΗΤΟ ΜΕΛΟΣ ΤΟΥ Δ.Σ.
7 ΧΡΥΣΟΧΟΪΔΗΣ ΑΝΑΣΤΑΣΙΟΣ του ΓΕΩΡΓΙΟΥ	ΜΗ ΕΚΤΕΛΕΣΤΙΚΟ-ΑΝΕΞΑΡΤΗΤΟ ΜΕΛΟΣ ΤΟΥ Δ.Σ.
8 ΠΑΠΑΔΟΠΟΥΛΟΣ ΒΑΣΙΛΕΙΟΣ του ΑΘΑΝΑΣΙΟΥ	ΜΗ ΕΚΤΕΛΕΣΤΙΚΟ-ΑΝΕΞΑΡΤΗΤΟ ΜΕΛΟΣ ΤΟΥ Δ.Σ.
9 ΔΡΟΣΟΓΛΟΥ ΕΥΑΓΓΕΛΟΣ του ΔΕΜΠΡΗ	ΠΡΟΪΣΤΑΜΕΝΟΣ ΛΟΓΙΣΤΗΡΙΟΥ
10 ΔΑΛΑΜΠΟΥΡΑΣ ΜΙΧΑΗΛ του ΝΙΚΟΛΑΟΥ	ΥΠΕΥΘΥΝΟΣ ΕΣΩΤΕΡΙΚΟΥ ΕΛΕΓΧΟΥ
11 ΚΑΛΛΙΑΣ ΠΑΝΤΕΛΕΗΜΩΝ του ΝΙΚΟΛΑΟΥ	ΥΠΕΥΘΥΝΟΣ ΤΜΗΜΑΤΟΣ ΜΕΤΟΧΩΝ & ΕΤΑΙΡΙΚΩΝ ΑΝΑΚΟΙΝΩΣΕΩΝ
12 ΔΙΑΜΑΝΤΟΥΛΑΚΗΣ ΕΜΜΑΝΟΥΗΛ του ΝΙΚΟΛΑΟΥ	ΟΡΚΩΤΟΣ ΕΛΕΓΚΤΗΣ
13 ΠΕΡΑΤΙΚΟΣ ΙΩΑΝΝΗΣ του ΚΩΝΣΤΑΝΤΙΝΟΥ	ΔΙΕΥΘΥΝΤΗΣ ΕΡΓΟΣΤΑΣΙΟΥ
14 ΤΣΙΑΦΑΚΗΣ ΧΑΡΑΛΑΜΠΟΣ του ΣΩΤΗΡΙΟΥ	ΤΕΧΝΙΚΟΣ ΔΙΕΥΘΥΝΤΗΣ
15 ΓΚΑΓΚΑΣ ΣΑΡΑΝΤΗΣ του ΠΑΝΑΓΙΩΤΗ	ΔΙΕΥΘΥΝΤΗΣ ΠΩΛΗΣΕΩΝ
16 ΤΣΙΝΑΡΗΣ ΘΕΟΔΩΡΟΣ του ΣΤΑΜΑΤΙΟΥ	ΠΕΡΙΦΕΡΕΙΑΚΟΣ ΔΙΕΥΘΥΝΤΗΣ
17 ΤΑΜΑΤΕΑΣ ΧΡΗΣΤΟΣ του ΑΝΑΣΤΑΣΙΟΥ	ΤΕΧΝΙΚΟΣ ΑΣΦΑΛΕΙΑΣ
18 ΑΝΩΝΥΜΗ ΤΕΧΝΙΚΗ ΕΤΑΙΡΙΑ ΟΔΩΝ-ΓΕΦΥΡΩΝ	ΣΥΝΔΕΔΕΜΕΝΗ ΕΤΑΙΡΙΑ
19 ΚΑΙΡΙΑΔΗΣ ΝΙΚΟΛΑΟΣ του ΚΩΝΣΤΑΝΤΙΝΟΥ	ΣΥΖΥΓΟΣ ΛΟΥΚΙΑΣ ΣΑΡΑΝΤΗ
20 ΚΑΙΡΙΑΔΗ ΜΑΡΙΑ του ΝΙΚΟΛΑΟΥ	ΘΥΓΑΤΕΡΑ ΛΟΥΚΙΑΣ ΣΑΡΑΝΤΗ
21 ΚΑΙΡΙΑΔΗ ΚΩΝΣΤΑΝΤΙΝΑ του ΝΙΚΟΛΑΟΥ	ΘΥΓΑΤΕΡΑ ΛΟΥΚΙΑΣ ΣΑΡΑΝΤΗ
22 ΤΖΙΤΖΙΚΑ ΒΑΙΑ του ΒΑΣΙΛΕΙΟΥ	ΣΥΖΥΓΟΣ ΙΩΑΝΝΗ ΤΖΙΤΖΙΚΑ
23 ΜΠΙΑΣΔΑΝΗ ΜΑΡΙΑ του ΙΩΑΝΝΗ	ΣΥΖΥΓΟΣ ΕΥΑΓΓΕΛΟΥ ΔΡΟΣΟΓΛΟΥ

Ο συνολικός αριθμός μετοχών που κατέχουν τα Μέλη του Δ.Σ της Εταιρίας και των οργάνων διοικήσεως, ανέρχονται σε 10.262.430 ή ποσοστό 78,94%.

### 6.2.2 Διοίκηση – Διεύθυνση Εργασιών

Σύμφωνα με το άρθρο 19 του καταστατικού, το Διοικητικό Συμβούλιο της Εταιρείας αποτελείται κατ' ελάχιστο από πέντε (5) και κατ' ανώτατο όριο από εννέα (11) μέλη, η δε θητεία των μελών του είναι πενταετής.

Το παρόν Διοικητικό Συμβούλιο εξελέγη με απόφαση της Εκτακτης Γενικής Συνέλευσης των Μετόχων της 19/04/2005, και συγκροτήθηκε σε Σώμα με την 371/19-4-2005 απόφαση του Δ.Σ. , και των αποφάσεων του Δ.Σ 390/14-3-2006και 411/4-6-2007 για την αντικατάσταση 2 μελών, σήμερα δε αποτελείται από τους:

1. **Αθανάσιος Γ. Σαράντης**, Επιχειρηματία,  
Πρόεδρος του Δ.Σ, κάτοικος Βασ. Αλεξάνδρου 50, Αλεξανδρούπολη
2. **Λουκία Α. Σαράντη**, Επιχειρηματίας  
Αντιπρόεδρος του Δ.Σ, κάτοικος Βασ. Αλεξάνδρου 50, Αλεξανδρούπολη
3. **Γεώργιος Α. Σαράντης**, Επιχειρηματίας  
Διευθύνων Σύμβουλος, κάτοικος Βασ. Αλεξάνδρου 50, Αλεξανδρούπολη
4. **Ιωάννης Χ. Τζιτζίκας**, Οικονομολόγος  
Αναπληρωτής Διευθύνων Σύμβουλος, κάτοικος Πραξιτέλους 5, Αλεξανδρούπολη
5. **Δημήτριος Κ. Καιρίδης**, Καθηγητής Πανεπιστημίου επί των διεθνών σχέσεων,  
Μη Εκτελεστικό - Ανεξάρτητο Μέλος, κάτοικος Πλ. Ναυαρίνου 17, Θεσσαλονίκη.
6. **Αναστάσιο Γ. Χρυσοχοϊδη**, Αεροναυπηγός, επιχειρηματίας  
Μη Εκτελεστικό-Ανεξάρτητο Μέλος, κάτοικος Αθηνών , οδός Κορίνθου 9<sup>Α</sup> Κηφισιά, Αττική
7. **Βασίλειος Α. Παπαδόπουλος**, Οικονομολόγος  
Μη Εκτελεστικό-Ανεξάρτητο Μέλος , κάτοικος Θάσου, Λιμένας

Η θητεία του παρόντος Διοικητικού Συμβουλίου λήγει στις 19 Απριλίου 2010. Ο κ. Αθανάσιος Σαράντης, Πρόεδρος του Δ.Σ. ΑΚΡΙΤΑΣ , η κα. Λουκία Σαράντη, Αντιπρόεδρος και ο κος. Γεώργιος Σαράντης Διευθύνων Σύμβουλος, δυνάμει του 411/04.06.2007 Πρακτικού του Δ.Σ. έχουν γενική και απεριόριστη εξουσία στην εκπροσώπηση της Εταιρίας, ενώ ο Ιωάννης Τζιτζίκας εκπροσωπεί την Εταιρία σε κάθε περίπτωση εκτός των πωλήσεων ακινήτων. Όλα τα μέλη του Δ.Σ. και τα διευθυντικά στελέχη της Εταιρείας έχουν την ελληνική ιθαγένεια.

Η διεύθυνση των εργασιών της Εταιρείας ασκείται από το Διοικητικό Συμβούλιο και ιδιαίτερα από τα εκτελεστικά μέλη αυτού σύμφωνα με τα καθήκοντα και τις αρμοδιότητες που λεπτομερώς περιγράφονται στον εγκεκριμένο Κανονισμό Εσωτερικής Λειτουργίας. Συνοπτικά η εμπειρία και η θέση ευθύνης των διευθυντικών στελεχών της Εταιρείας έχουν ως εξής :

**Αθανάσιος Γ. Σαράντης.** Είναι ο ιδρυτής, και Πρόεδρος του Δ.Σ. της Εταιρίας. Πολιτικός μηχανικός με σημαντική εμπειρία στη διοίκηση επιχειρήσεων.

**Λουκία Σαράντη.** Είναι Αντιπρόεδρος της εταιρίας. Πτυχιούχος στη διοίκηση επιχειρήσεων και στο Marketing, εργάζεται στην εταιρία από το 1983.

**Γεώργιος Σαράντης.** Διευθύνων Σύμβουλος, οικονομολόγος, με σημαντική εμπειρία στη βιομηχανία ξύλου.

**Ιωάννης Χ. Τζιτζικας.** Αναπληρωτής Δ/νων Σύμβουλος και Οικονομικός Διευθυντής. Πτυχιούχος του Οικονομικού Πανεπιστημίου Αθηνών (πρώην Α.Σ.Ο.Ε.Ε) στη Διοίκηση Επιχειρήσεων με ειδίκευση στην Λογιστική – Ελεγκτική εταιριών και τα Διεθνή Λογιστικά Πρότυπα. Εργάζεται στην εταιρία από το 1980.

Η κα. Λουκία Σαράντη είναι κόρη του Αθανασίου Σαράντη και ο Γεώργιος Σαράντης υιός του. Εκτός αυτών δεν υπάρχουν άλλες σχέσεις συγγένειας πρώτου ή δεύτερου βαθμού μεταξύ των μελών του Δ.Σ. και των διευθυντικών στελεχών της Εταιρείας.

Κανένα από τα μέλη του Διοικητικού Συμβουλίου της Εταιρίας και κανένα από τα στελέχη της διεύθυνσης της Εταιρείας δεν έχει καταδικασθεί για πράξεις ατιμωτικές ή οικονομικά εγκλήματα και δεν είναι αναμειγμένο σε δικαστικές εκκρεμότητες που αφορούν πτώχευση, εγκληματική πράξη και απαγόρευση άσκησης:

- επιχειρηματικής δραστηριότητας
- χρηματιστηριακών συναλλαγών
- επαγγέλματος ως σύμβουλος επενδύσεων, διευθυντικό στέλεχος τραπεζών και ασφαλιστικών εταιριών, ανάδοχος έκδοσης, στέλεχος χρηματιστηριακών εταιριών κ.λπ.

#### **Εσωτερικός Κανονισμός Λειτουργίας**

Η εταιρεία έχει εγκεκριμένο Εσωτερικό Κανονισμό Λειτουργίας για όλη την επιχείρηση καθώς και διαδικασίες Εσωτερικού Ελέγχου.

#### **6.2.3 Δάνεια –Εγγυήσεις**

Στα μέλη του διοικητικού Συμβουλίου η εταιρεία δεν έχει παράσχει κανενός είδους δάνειο ή εγγύηση υπέρ αυτών.

## ΚΕΦΑΛΑΙΟ 7<sup>ο</sup>

### 7.1 ΕΞΕΛΙΞΗ ΤΩΝ ΕΡΓΑΣΙΩΝ ΤΗΣ ΕΤΑΙΡΕΙΑΣ

#### **Εξέλιξη Οικονομικών Μεγεθών**

Όπως προκύπτει από τις οικονομικές καταστάσεις που επισυνάπτονται, ο κύκλος εργασιών ανήλθε στη παρούσα χρήση στο ποσό των ΕΥΡΩ 52.013.632 και παρουσίασε αύξηση σε ποσοστό 8,6% σε σχέση με την προηγούμενη χρήση.

Τα μικτά αποτελέσματα (κέρδη) ανήλθαν σε ΕΥΡΩ 9.664.092 δηλαδή σε ποσοστό επί του κύκλου εργασιών 18,6% έναντι ποσοστού 16,5% στην προηγούμενη χρήση. Η αύξηση του Κύκλου εργασιών και των μικτών αποτελεσμάτων, οφείλεται στην συνεχή, ανοδική εξέλιξη των οικονομικών μεγεθών της εταιρίας από την απόδοση των νέων επενδύσεων. Η αύξηση των μεγεθών αυτών αναμένεται να αυξηθεί και στη χρήση 2007 κατά την οποία αναμένεται η ανάπτυξη του πλήρους παραγωγικού δυναμικού των υλοποιημένων επενδύσεων, ειδικότερα με την έμφαση που δίνεται σε πωλήσεις προϊόντων υψηλής προστιθέμενης αξίας και μεγαλύτερου περιθωρίου μικτού κέρδους.

#### **Προοπτικές.**

Το επενδυτικό πρόγραμμα έχει ολοκληρωθεί και όλες οι εγκαταστάσεις που συμπεριλαμβάνονταν σ' αυτό λειτουργούν παραγωγικά και αποδίδουν.

Οι πρόσφατες επενδύσεις διαμορφώνουν την ανταγωνιστική θέση της εταιρείας στον κλάδο της τεχνητής ξυλείας, όπως εξελίσσεται στην Ελλάδα και την Ευρώπη. Οι νέες παραγωγικές εγκαταστάσεις έχουν ανταγωνιστικό μέγεθος, το μεγαλύτερο στη νοτιοανατολική Ευρώπη, που καθιστούν την Εταιρεία περισσότερο ανταγωνιστική, ικανή να ανταπεξέλθει επιτυχώς στις προκλήσεις του κλάδου διεθνώς. Η κεφαλαιακή της διάρθρωση εξακολουθεί να παραμένει ισχυρή τα δε ίδια κεφάλαια στις 31.12.2006 ανήλθαν σε ΕΥΡΩ 67.717.584.

Στον οργανωτικό τομέα το έτος 2006 ενισχύθηκαν οι διαδικασίες της εταιρείας ώστε να καταστούν πιο λειτουργικές, προσαρμοσμένες στις σύγχρονες αντιλήψεις της εταιρικής διακυβέρνησης και με την σχολαστική εφαρμογή του εσωτερικού κανονισμού λειτουργίας η επιχείρηση έχει εισέλθει σε κανονική πορεία παραγωγικής δραστηριότητας.

Η Διοίκηση της εταιρίας εκτιμά ότι η ανάκαμψη του κλάδου τεχνητής ξυλείας, που το τελευταίο διάστημα ενισχύθηκε, θα εξαρτηθεί από τους όρους της γενικότερης οικονομίας, η οποία προσπαθεί να ισορροπήσει στο έντονα ανταγωνιστικό διεθνές περιβάλλον.

Ο κλάδος της βιομηχανίας τεχνητής ξυλείας στην Ευρώπη εξακολουθεί να βρίσκεται στην πορεία μιας ήπιας ανάκαμψης, που αναγνωρίζεται από συγκρατημένες αυξήσεις τιμών των προϊόντων της. Η ελληνική αγορά το 2006 αναπτύχθηκε ανοδικά λόγω της αυξημένης κατασκευαστικής δραστηριότητας και της ταχείας εγχώριας αύξησης του ΑΕΠ. Η εταιρία πέτυχε να αυξήσει το μερίδιό της στην ελληνικά αγορά και να θέσει τις υποδομές για εντονότερη εξαγωγική δραστηριότητα. Το 2007 προβλέπεται αρκετά ευνοϊκό.

## **7.2 ΜΑΚΡΟΧΡΟΝΙΟΙ ΣΤΟΧΟΙ ΚΑΙ ΠΡΟΟΠΤΙΚΕΣ**

Ο κύριος στρατηγικός στόχος της ΑΚΡΙΤΑΣ είναι η ισχυροποίηση της θέσης της στην αγορά με την προώθηση των νέων προϊόντων της, η προβολή των ποιοτικών χαρακτηριστικών και η καταλληλότητά τους στις σύγχρονες εφαρμογές, η συνεπής συμπεριφορά προς τους πελάτες, ιδιαίτερα τους νέους και του εξωτερικού καθώς και ο εμπλουτισμός της ποικιλίας των παραγομένων προϊόντων σε συνάφεια με τις διαθέσεις της αγοράς. Η παραγωγική δυναμικότητα των εγκαταστάσεων είναι σε άριστο μέγεθος και έχει ήδη επιφέρει μείωση του κατά μονάδα κόστους παραγωγής με αντίκρισμα στο μικτό κέρδος. Η πολιτική της Εταιρείας για την επίτευξη του στόχου της βασίζεται στους παρακάτω άξονες:

Η επιχειρηματική στρατηγική της Εταιρείας συνοψίζεται στις ακόλουθες αρχές:

- Προσφορά προϊόντων υψηλής ποιότητας
- Επισταμένος έλεγχος του κόστους παραγωγής
- Διατήρηση ισχυρής χρηματοοικονομικής δομής
- Δραστηριοποίηση του δικτύου πωλήσεων εσωτερικού-εξωτερικού.

Οι στόχοι της εταιρείας είναι συνάρτηση του διαγραφόμενου ανταγωνιστικού τοπίου στον κλάδο τόσο στην Ελληνική όσο και στην Ευρωπαϊκή αγορά. Ο κλάδος αποτελείται από μονάδες υψηλής δυναμικότητας και παραγωγικότητας, οι οποίες έχουν ενσωματώσει τις τεχνολογικές εξελίξεις στην παραγωγή και στη διαχείριση της εφοδιαστικής αλυσίδας ξεκινώντας από την προμήθεια της πρώτης ύλης μέχρι τον τελικό καταναλωτή. Η δομή των επιχειρήσεων είναι περισσότερο καθετοποιημένη, ενώ τα προϊόντα του κλάδου είναι υψηλότερης ποιότητας και περισσότερο διαφοροποιημένα, έτσι ώστε να ανταποκρίνονται στις επιμέρους ανάγκες των καταναλωτών.

Η ΑΚΡΙΤΑΣ Α.Ε. ανανεώνοντας και προσαρμόζοντας στις εκάστοτε συνθήκες το επιχειρηματικό της σχέδιο ανταγωνίζεται ευθέως και με επιτυχία τον διεθνή ανταγωνισμό με την απαιτούμενη προσοχή, σοβαρότητα και υπευθυνότητα ανταποκρινόμενη στην πρόκληση της παγκοσμιοποιημένης οικονομίας με επιτυχία.

### 7.3 ΚΟΙΝΩΝΙΚΕΣ ΔΡΑΣΕΙΣ

#### 7.3.1 Η AKRITAS ΠΡΟΣΥΠΕΓΡΑΨΕ ΚΑΙ ΥΙΟΘΕΤΗΣΕ ΤΟ ΟΙΚΟΥΜΕΝΙΚΟ ΣΥΜΦΩΝΟ ΤΟΥ Ο.Η.Ε ΓΙΑ ΤΗΝ ΕΤΑΙΡΙΚΗ ΚΟΙΝΩΝΙΚΗ ΕΥΘΥΝΗ

Η AKRITAS με επίσημο έγγραφό της στον ΟΗΕ προσυπέγραψε, υιοθέτησε και δεσμεύτηκε να εφαρμόζει πιστά το Οικουμενικό Σύμφωνο του ΟΗΕ για την Εταιρική Κοινωνική Ευθύνη.

Με αυτή την κίνηση, που είναι συνυφασμένη με την εταιρική της φιλοσοφία από την ίδρυσή της μέχρι σήμερα, η εταιρία δεσμεύεται να ενσωματώσει τις αρχές του Συμφώνου στην καθημερινή λειτουργία της και να αναλαμβάνει πρωτοβουλίες, που θα συμβάλλουν στην ανάπτυξη της κοινωνίας μέσα στην οποία λειτουργεί.

Η AKRITAS είναι η τρίτη κατά σειρά ελληνική εταιρία που προσυπέγραψε και δεσμεύτηκε στο Οικουμενικό Σύμφωνο Εταιρικής Κοινωνικής Ευθύνης, μετά την <<ΤΙΤΑΝ>> Α.Ε. και την <<ΕΜΠΟΡΙΚΗ ΤΡΑΠΕΖΑ>>.

#### ΟΙ ΔΕΚΑ ΑΡΧΕΣ ΤΗΣ ΠΑΓΚΟΣΜΙΑΣ ΣΥΝΘΗΚΗΣ ΤΟΥ Ο.Η.Ε. ΓΙΑ ΤΗΝ ΕΤΑΙΡΙΚΗ ΚΟΙΝΩΝΙΚΗ ΕΥΘΥΝΗ

Η Παγκόσμια Συνθήκη για τις δέκα αρχές, που αφορούν τους τομείς των ανθρωπίνων δικαιωμάτων, της εργασίας, του περιβάλλοντος και την πάταξη της διαφθοράς, απολαμβάνει καθολική συναίνεση και βασίζεται:

- Στην Παγκόσμια Διακήρυξη των Ανθρωπίνων Δικαιωμάτων
- Στη Διεθνή Διακήρυξη του Οργανισμού Εργασίας, για τις Θεμελιώδεις Αρχές και Δικαιώματα στη Δουλειά
- Στη Διακήρυξη του Ρίο, για το Περιβάλλον και την Ανάπτυξη
- Στη Σύνοδο των Ηνωμένων Εθνών, Ενάντια στην Διαφθορά

Η Παγκόσμια Συνθήκη ζητά από τις εταιρίες να υιοθετήσουν, να υποστηρίξουν και να θεσπίσουν, μέσα στη σφαίρα της επιρροής τους, μια σειρά από βασικές αξίες για τους τομείς των ανθρωπίνων δικαιωμάτων, τους κανόνες εργασίας, το περιβάλλον και ενάντια στην διαφθορά:

#### ΑΝΘΡΩΠΙΝΑ ΔΙΚΑΙΩΜΑΤΑ

**1η Αρχή:** Οι Επιχειρήσεις πρέπει να υποστηρίζουν και να σέβονται την προστασία της διεθνούς διακήρυξης των ανθρωπίνων δικαιωμάτων

**2η Αρχή:** Να διασφαλίσουν ότι δεν συνεργούν στην παραβίαση ανθρωπίνων Δικαιωμάτων.

#### ΚΑΝΟΝΕΣ ΕΡΓΑΣΙΑΣ

Οι Επιχειρήσεις πρέπει να υποστηρίζουν:

**3η Αρχή:** Την ελευθερία του συνεταιρίζεσθαι και την αποτελεσματική αναγνώριση του δικαιώματος των συλλογικών διαπραγματεύσεων.

**4η Αρχή:** Την εξάλειψη όλων των τύπων της καταναγκαστικής και υποχρεωτικής εργασίας.

**5η Αρχή:** Την αποτελεσματική κατάργηση της παιδικής εργασίας

**6η Αρχή:** Την εξάλειψη των διαχωρισμών, όσον αφορά την πρόσληψη και την απασχόληση.

#### ΠΕΡΙΒΑΛΛΟΝ

**7η Αρχή:** Οι Επιχειρήσεις πρέπει να υποστηρίζουν την προληπτική προσέγγιση των περιβαλλοντικών προκλήσεων

**8η Αρχή:** Να αναλάβουν πρωτοβουλίες για την προώθηση αυξημένης περιβαλλοντικής υπευθυνότητας

**9η Αρχή:** Να ενθαρρύνουν την ανάπτυξη και διάδοση φιλικής προς το περιβάλλον τεχνολογίας.

**ΕΝΑΝΤΙΑ ΣΤΗΝ ΔΙΑΦΘΟΡΑ**

**10η Αρχή:** Οι Επιχειρήσεις πρέπει να εναντιωθούν σε όλες τις μορφές της διαφθοράς, συμπεριλαμβανομένων του εκβιασμού και της δωροδοκίας

7.3.2 **Η AKRITAS** ενισχύει Μουσείο φυσικής ιστορίας, Μουσείο ελληνικής παράδοσης, Μουσείο Εκκλησιαστικής ιστορίας, θεραπευτικό ιππικό όμιλο για παιδιά με κινητικά προβλήματα, την WWF, ΑΡΚΤΟΥΡΟ, υποτροφίες σπουδών, χρηματικά βραβεία εισαχθέντων στα ανώτερα και ανώτατα εκπαιδευτικά ιδρύματα και σε άλλα κοινωνοφελή ιδρύματα.

## 8. ΠΑΡΑΡΤΗΜΑ

- 8.1 ΠΡΟΣΚΛΗΣΗ των Μετόχων της ΑΚΡΙΤΑΣ ΑΕ σε Τακτική Γενική Συνέλευση.....
- 8.2 ΕΚΘΕΣΗ του Διοικητικού Συμβουλίου προς την Γενική Συνέλευση  
επί της διαχείρισεως της 26ης διαχειριστικής περιόδου από 1.1.2006 έως 31.12.2006.....
- 8.3 Έκθεση ελέγχου Ορκωτού Ελεγκτή – Λογιστή της περιόδου 1.1.2006 έως 31.12.2006 .....
- 8.4 Ετήσιες Οικονομικές Καταστάσεις της ΑΚΡΙΤΑΣ ΑΕ.....
- 8.5 Έκθεση συναλλαγών της Εταιρίας με την συνδεδεμένη εταιρία EMOS LTD.....
- 8.6 Πληροφορίες Αρθρου 10 του Ν. 3401/2005.....
- 8.7 Συνοπτικά οικονομικά Στοιχεία και πληροφορίες της χρήσης 1.1.2006 εως 31.12.2006.....
- 8.8 Διαθεσιμότητα Ετησίων Οικονομικών Καταστάσεων.....

8.1

**«ΑΚΡΙΤΑΣ Α.Ε.  
ΑΡ.Μ.Α.Ε.: 11141/06/Β/86/29****ΠΡΟΣΚΛΗΣΗ ΤΩΝ ΜΕΤΟΧΩΝ ΣΕ ΤΑΚΤΙΚΗ ΓΕΝΙΚΗ ΣΥΝΕΛΕΥΣΗ**

Σύμφωνα με το νόμο και το καταστατικό, το Διοικητικό Συμβούλιο της εταιρίας «ΑΚΡΙΤΑΣ Α.Ε.» με την από 05-06-2007 απόφασή του καλεί τους μετόχους της ανώνυμης εταιρίας «ΑΚΡΙΤΑΣ» σε Γενική Συνέλευση την 29<sup>η</sup> Ιουνίου 2007 ημέρα Παρασκευή και ώρα 11 π.μ. στα γραφεία της έδρας της εταιρείας στην Αλεξανδρούπολη, οδός Σωκράτη Οικονόμου 3, στην αίθουσα εκδηλώσεων, για τη συζήτηση και λήψη απόφασης για τα παρακάτω θέματα:

**ΗΜΕΡΗΣΙΑ ΔΙΑΤΑΞΗ**

1. Υποβολή και έγκριση των ετησίων οικονομικών καταστάσεων (Εταιρίας και Ενοποιημένων) της Εταιρικής χρήσεως 2006 ως και της επ' αυτών εκθέσεως του Διοικητικού Συμβουλίου και των Ορκωτών Ελεγκτών της περιόδου 1.1.2006-31.12.2006.
2. Απαλλαγή των μελών του Διοικητικού Συμβουλίου ως και των Ορκωτών Ελεγκτών από κάθε ευθύνη αποζημίωσης για τα πεπραγμένα της χρήσης 2006.
3. Εκλογή ενός τακτικού και ενός αναπληρωματικού ελεγκτού για τη χρήση 1.1.2007-31.12.2007 και έγκριση της αμοιβής τους.
4. Έγκριση των αμοιβών που καταβλήθηκαν στα μέλη του Διοικητικού Συμβουλίου με σχέση εξαρτημένης εργασίας κατά τη διάρκεια της χρήσεως 2006 και προέγκριση των αμοιβών και συμβάσεων του Διοικητικού Συμβουλίου για την επόμενη χρήση 2007 κατ' άρθρο 23<sup>α</sup> του κ.ν. 2190/1920.
5. Λήψη αποφάσεως επί της διανομής των κερδών χρήσεως 2006 (διαχειριστική περίοδος 1.1.2006 έως 31.12.2006)
6. Έγκριση απόφασης του Διοικητικού Συμβουλίου για την αντικατάσταση μέλους ανεξάρτητου – μη εκτελεστικού του Διοικητικού Συμβουλίου.
7. Διάφορες ανακοινώσεις.

Οι μέτοχοι που επιθυμούν να μετάσχουν στη Γενική Συνέλευση, σύμφωνα με τον νόμο και το Καταστατικό της Εταιρείας, οφείλουν: - Να δεσμεύσουν, μέσω του Χειριστή τους, το σύνολο ή μέρος των μετοχών τους και να παραλάβουν από αυτόν την σχετική Βεβαίωση Δέσμευσης Μετοχών. - Εάν μετά την απούλοποίηση των μετοχών τους, αυτές ευρίσκονται στον Ειδικό Λογαριασμό να δεσμεύσουν με δήλωσή τους στην εταιρεία ΕΛΛΗΝΙΚΑ ΧΡΗΜΑΤΙΣΤΗΡΙΑ ΑΕ (πρώην ΚΕΝΤΡΙΚΟ ΑΠΟΘΕΤΗΡΙΟ ΑΞΙΩΝ ΑΕ) το σύνολο ή μέρος των μετοχών τους και να παραλάβουν την σχετική Βεβαίωση Δέσμευσης Μετοχών. - Να καταθέσουν τις βεβαιώσεις δεσμεύσεως των μετοχών και τα τυχόν έγγραφα αντιπροσωπεύσεως στα κεντρικά γραφεία της Εταιρείας (Σωκράτη Οικονόμου 3 Αλεξανδρούπολη), πέντε (5) τουλάχιστον ημέρες πριν από την ημερομηνία συγκλήσεως της Γενικής Συνελεύσεως, δηλαδή μέχρι και την Παρασκευή 22 Ιουνίου 2007.

Αλεξανδρούπολη 5 Ιουνίου 2006

ΤΟ ΔΙΟΙΚΗΤΙΚΟ ΣΥΜΒΟΥΛΙΟ

## 8.2

## ΕΚΘΕΣΗ ΔΙΟΙΚΗΤΙΚΟΥ ΣΥΜΒΟΥΛΙΟΥ

**ΕΚΘΕΣΗ ΤΟΥ ΔΙΟΙΚΗΤΙΚΟΥ ΣΥΜΒΟΥΛΙΟΥ ΤΗΣ " ΑΚΡΙΤΑΣ Α.Ε. "**  
**ΓΙΑ ΤΙΣ ΕΝΟΠΟΙΗΜΕΝΕΣ ΟΙΚΟΝΟΜΙΚΕΣ ΚΑΤΑΣΤΑΣΕΙΣ ΧΡΗΣΗΣ 2005**  
**ΠΡΟΣ ΤΗΝ ΤΑΚΤΙΚΗ ΓΕΝΙΚΗ ΣΥΝΕΛΕΥΣΗ ΤΩΝ ΜΕΤΟΧΩΝ**  
**ΤΗΣ 29 ΙΟΥΝΙΟΥ 2007**

Κύριοι Μέτοχοι ,

Έχουμε την τιμή να θέσουμε υπ' όψη σας τις ενοποιημένες οικονομικές καταστάσεις , που έχουν συνταχθεί σύμφωνα με τα Διεθνή Πρότυπα Χρηματοοικονομικής Πληροφόρησης , καθώς και την παρούσα έκθεση για τη χρήση από 1ης Ιανουαρίου έως 31ης Δεκεμβρίου 2006 , σύμφωνα με το άρθρο 136 του Κ .Ν .2190/1920.

**1. Οικονομικά Αποτελέσματα Χρήσεως**

Τα οικονομικά στοιχεία της κλειόμενης χρήσης ήταν ιδιαίτερος βελτιωμένα σε σχέση με την προηγούμενη χρήση. Ειδικότερα : Οι ενοποιημένες πωλήσεις τη χρήση 2006 ανήλθαν σε 52.058.560 € έναντι 47.906.731 € τη χρήση 2005 παρουσιάζοντας αύξηση 8,66 % . Τα ενοποιημένα κέρδη προ φόρων ανήλθαν σε 2.721.746 € έναντι 1.718.450 € στη χρήση 2005 με σημαντική βελτίωση στο μικτό περιθώριο πωλήσεων . Τα ενοποιημένα κέρδη προ φόρων χρηματοδοτικών , επενδυτικών αποτελεσμάτων και αποσβέσεων ( EBITDA ) ανήλθαν σε 7.393.329 € έναντι 6.121.893 € τη χρήση 2005. Η βελτίωση των αποτελεσμάτων χρήσεως οφείλονται στην πλήρη εκμετάλλευση των παραγωγικών συντελεστών του ομίλου και την αύξηση των πωλήσεων ομάδων προϊόντων με υψηλότερα μικτά περιθώρια κέρδους.

**2. Χρηματοοικονομική Θέση**

Οι σημαντικές επενδύσεις της μητρικής εταιρείας ΑΚΡΙΤΑΣ και οι ανάγκες χρηματοδότησης του ολοένα αυξημένου κύκλου εργασιών της είχαν ως αποτελέσματα τη σημαντική δανειακή επιβάρυνση της . Με την ολοκλήρωση αυτού του οικονομικού κύκλου και την ομαλή εξέλιξη των εργασιών η αποπληρωμή των δανειακών υποχρεώσεων αναμένεται ευχερής . Όπως προκύπτει και από τις καταστάσεις ταμειακών ροών υπήρξε σημαντική βελτίωση των μικτών λειτουργικών ταμειακών ροών ( πριν τις μεταβολές του κεφαλαίου κίνησης ) .

Οι σημαντικοί χρηματοοικονομικοί δείκτες για την αξιολόγηση της χρηματοοικονομικής θέσης και των αποτελεσμάτων του Ομίλου είναι :

<b>Βασικοί Δείκτες</b>	<b>31/12/2006</b>	<b>31/12/2005</b>
Κυκλοφορούν ενεργητικό / Βραχυπρ. υποχρεώσεις	1,14	1,18
Δανειακές υποχρεώσεις / Κύκλο εργασιών	77,98%	72,83%
Αποτελέσματα προ φόρων / Κύκλο Εργασιών	5,23%	3,59%
EBITDA / Μόνιμα Κεφάλαια	9,42%	7,72%
Κάλυψης Χρηματοοικονομικών Εξόδων	3,45	3,80
Μικτή Ταμειακή Ροή / Κύκλο Εργασιών	14,71%	13,64%
Μεταβολή στην προστιθεμένη αξία της εταιρείας (EVA)	1.271.436	

**3. Επενδυτικό Πρόγραμμα**

Το βραχυχρόνιο πρόγραμμα επενδύσεων της εταιρείας περιλαμβάνει επενδύσεις συνολικού προϋπολογισμού δύο (2) εκ. ευρώ ως εξής :

- Ανέγερση νέας αποθήκης στο ακίνητο του εργοστασίου Προβατόνα Ν. Έβρου
- Επέκταση και εκσυγχρονισμό της γραμμών παραγωγής εργοστασίου Προβατόνα Ν. Έβρου.

**4. Προοπτικές Χρήσης 2007**

Οι σημαντικές βελτιώσεις στους βασικούς οικονομικούς δείκτες που παρατηρούνται στις ετήσιες οικονομικές καταστάσεις της χρήσης είναι το αποτέλεσμα των εξαιρετικών αποδόσεων των επενδύσεων της ΑΚΡΙΤΑΣ κατά τα τελευταία έτη. Η εκτίμηση της διοίκησης είναι ότι η εξέλιξη των αποτελεσμάτων θα είναι θετική και βελτιούμενη το προσεχές διάστημα. Με την πλήρη ενσωμάτωση της Βουλγαρίας στην Ευρωπαϊκή Ένωση αναμένονται σημαντικές εξοικονομήσεις σε χρόνους και κόστη που απαιτούνταν για την γραφειοκρατική τακτοποίηση των εισαγωγών ξυλείας στην Ελλάδα από την Βουλγαρικής εθνικότητας θυγατρική εταιρεία ΕΜΟC ΕΟΟD .

### 5. Βασικοί Στόχοι της Διοίκησης

Οι βασικοί στόχοι της διοίκησης για τη χρήση 2007 είναι :

- Αύξηση των πωλήσεων ομάδων προϊόντων με υψηλότερα μικτά περιθώρια κέρδους
- Αναδιάρθρωση των δανειακών κεφαλαίων
- Υιοθέτηση σύγχρονων μοντέλων διοίκησης με έμφαση στις νέες τεχνολογίες και την κοινωνική εταιρική ευθύνη
- Ανάπτυξη μηχανισμών για την απρόσκοπτη προμήθεια της βασικής πρώτης ύλης ( ξύλου )

### 6. Πρόταση Διανομής Κερδών

Το Διοικητικό Συμβούλιο της εταιρείας προτείνει όπως από το υπόλοιπο κερδών μετά την αφαίρεση των φόρων και του κατά νόμο Τακτικού Αποθεματικού να διανεμηθούν ως εξής :

- Μερίσματα 780.000,00 ευρώ
- Αμοιβές μελών Διοικητικού Συμβουλίου 150.000,00 ευρώ
- Αποθεματικό ίδιας συμμετοχής επενδύσεων Ν.3299/2004 , καθαρό από φόρους ,500.000,00 ευρώ

### 7. Υποχρεώσεις πληροφόρησης βάσει του άρθρου 11<sup>α</sup> του Ν. 3371/2005 για την εταιρεία ΑΚΡΙΤΑΣ Α.Ε.

- Το μετοχικό κεφάλαιο της Εταιρίας αποτελείται από 13.000.000 κοινές ανώνυμες μετοχές. Όλες οι μετοχές της Εταιρίας είναι εισηγμένες στο Χρηματιστήριο Αθηνών στην Κατηγορία της Μικρής και Μεσαίας Κεφαλαιοποίησης. Τα δικαιώματα και οι υποχρεώσεις των μετόχων είναι αυτά που προβλέπονται από το νόμο.
- Δεν υπάρχουν περιορισμοί στη μεταβίβαση μετοχών.
- Οι βασικοί μέτοχοι της εταιρείας( Π.Δ. 51/1992) με ποσοστά άνω του 5% είναι : Σαράντης Αθανάσιος του Γεωργίου , Σαράντης Γεώργιος του Αθανασίου , Σαράντη Λουκία του Αθανασίου , Σαράντη Μαρία συζ. Αθανασίου.
- Δεν υπάρχουν μετοχές που παρέχουν ειδικά δικαιώματα ελέγχου.
- Περιορισμοί στο δικαίωμα ψήφου δεν υπάρχουν.
- Δεν υπάρχουν συμφωνίες μεταξύ μετόχων που συνεπάγονται περιορισμούς στη μεταβίβαση μετοχών ή περιορισμούς στην άσκηση δικαιωμάτων ψήφου.
- Οι κανόνες για το διορισμό και την αντικατάσταση μελών του Διοικητικού Συμβουλίου, καθώς και για την τροποποίηση του καταστατικού δεν διαφοροποιούνται από τα προβλεπόμενα στο Κ.Ν. 2190/1920.

- Σύμφωνα με το άρθρο 20 του καταστατικού το Διοικητικό Συμβούλιο της εταιρείας μπορεί να αποφασίζει την έκδοση ομολογιακού δανείου με μετατρέψιμες ομολογίες υπό τις προϋποθέσεις της παρ.1 του άρθρου 13 του Κ.Ν.2190/1920 , όπως ισχύει.
- Δεν υπάρχουν σημαντικές συμφωνίες που έχει συνάψει η Εταιρία και οι οποίες τίθενται σε ισχύ, τροποποιούνται ή λήγουν, σε περίπτωση αλλαγής στον έλεγχο της Εταιρίας κατόπιν δημόσιας πρότασης.
- Δεν υπάρχουν συμφωνίες που η Εταιρία έχει συνάψει με μέλη του Διοικητικού Συμβουλίου ή με το προσωπικό της, οι οποίες προβλέπουν αποζημίωση σε περίπτωση παραίτησης ή απόλυσης χωρίς βάσιμο λόγο ή τερματισμού της θητείας ή της απασχόλησής τους εξαιτίας δημόσιας πρότασης.

Οι Οικονομικές Καταστάσεις που παρατίθενται στις σελίδες 10 έως 45 συντάχθηκαν σύμφωνα με τα Διεθνή Πρότυπα Χρηματοοικονομικής Πληροφόρησης , όπως αυτά έχουν υιοθετηθεί από την Ευρωπαϊκή Ένωση και εγκρίθηκαν από το Διοικητικό Συμβούλιο 02 Μαρτίου 2007 .

Παρακαλούμε του κύριους μετόχους όπως εγκρίνουν τις οικονομικές καταστάσεις της χρήσης .

Αλεξανδρούπολη 02 Μαρτίου 2007

Το Διοικητικό Συμβούλιο

Ο Πρόεδρος του Δ.Σ.

Αθανάσιος Γ. Σαράντης

### 8.3 Έκθεση Ελέγχου Ανεξάρτητου Ορκωτού Ελεγκτή Λογιστή

Προς τους Μετόχους της ΑΚΡΙΤΑΣ Α.Ε. (ΒΙΟΜΗΧΑΝΙΑ ΕΠΕΞΕΡΓΑΣΙΑΣ ΞΥΛΟΥ)

#### Έκθεση επί των Οικονομικών Καταστάσεων

Ελέγξαμε τις συνημμένες Οικονομικές καταστάσεις της ΑΚΡΙΤΑΣ Α.Ε. (η «Εταιρεία»), καθώς και τις ενοποιημένες οικονομικές καταστάσεις της εταιρείας και της θυγατρική της (ο «Όμιλος») οι οποίες αποτελούνται από τον εταιρικό και ενοποιημένο ισολογισμό της 31 Δεκεμβρίου 2006 και τις καταστάσεις αποτελεσμάτων, μεταβολών ιδίων κεφαλαίων και ταμειακών ροών για τη χρήση που έληξε αυτή την ημερομηνία, καθώς και περίληψη των σημαντικών λογιστικών πολιτικών και άλλες επεξηγηματικές σημειώσεις.

#### Ευθύνη της Διοίκησης για τις Οικονομικές Καταστάσεις

Η Διοίκηση της Εταιρείας έχει την ευθύνη της σύνταξης και εύλογης παρουσίασης των οικονομικών καταστάσεων σύμφωνα με τα Διεθνή Πρότυπα Χρηματοοικονομικής Πληροφόρησης, όπως αυτά υιοθετήθηκαν από την Ευρωπαϊκή Ένωση. Η ευθύνη αυτή περιλαμβάνει το σχεδιασμό, την εφαρμογή και την διατήρηση συστήματος εσωτερικού ελέγχου που αφορά στη σύνταξη και την εύλογη παρουσίαση οικονομικών καταστάσεων απαλλαγμένων από ουσιώδεις ανακρίβειες, οι οποίες οφείλονται είτε σε απάτη είτε σε λάθος. Η ευθύνη αυτή περιλαμβάνει επίσης την επιλογή και εφαρμογή κατάλληλων λογιστικών πολιτικών και τη διενέργεια λογιστικών εκτιμήσεων, οι οποίες είναι εύλογες σε σχέση με τις περιστάσεις.

#### Ευθύνη Ελεγκτή

Η δική μας ευθύνη συνίσταται στο να εκφέρουμε γνώμη επί των οικονομικών καταστάσεων με βάση το διενεργηθέντα έλεγχο. Διενεργήσαμε τον έλεγχο σύμφωνα με τα Ελληνικά Ελεγκτικά Πρότυπα που είναι εναρμονισμένα με τα Διεθνή Ελεγκτικά Πρότυπα. Τα πρότυπα αυτά απαιτούν τη συμμόρφωσή μας με τους κανόνες ηθικής και δεοντολογίας και το σχεδιασμό και τη διενέργεια του ελεγκτικού έργου, με σκοπό την λήψη εύλογης διασφάλισης ότι οι οικονομικές καταστάσεις είναι απαλλαγμένες από ουσιώδεις ανακρίβειες.

Ο έλεγχος περιλαμβάνει τη διενέργεια διαδικασιών για τη συγκέντρωση ελεγκτικών τεκμηρίων σχετικά με τα ποσά και τις πληροφορίες που περιλαμβάνονται στις οικονομικές καταστάσεις. Οι διαδικασίες επιλέγονται κατά την κρίση του ελεγκτή και περιλαμβάνουν την εκτίμηση των κινδύνων ουσιώδους ανακρίβειας των οικονομικών καταστάσεων που οφείλεται είτε σε απάτη είτε σε λάθος. Για την εκτίμηση αυτών των κινδύνων, ο ελεγκτής λαμβάνει υπόψη το σύστημα εσωτερικού ελέγχου που αφορά στη σύνταξη και ακριβοδίκαιη παρουσίαση των οικονομικών καταστάσεων της Εταιρείας, έτσι ώστε να σχεδιάσει κατάλληλες ελεγκτικές διαδικασίες σε σχέση με τις περιστάσεις, αλλά όχι με σκοπό να εκφέρει γνώμη για την αποτελεσματικότητα του συστήματος εσωτερικού ελέγχου της Εταιρείας. Ο έλεγχος περιλαμβάνει επίσης την αξιολόγηση της καταλληλότητας των λογιστικών πολιτικών που εφαρμόστηκαν και του εύλογου των εκτιμήσεων που έγιναν από τη Διοίκηση, καθώς επίσης και την αξιολόγηση της συνολικής παρουσίασης των οικονομικών καταστάσεων.

Πιστεύουμε ότι τα ελεγκτικά τεκμήρια που έχουμε συγκεντρώσει είναι επαρκή και κατάλληλα για να στηρίξουν την ελεγκτική μας γνώμη.

### Γνώμη

Κατά τη γνώμη μας, οι συνημμένες εταιρικές και ενοποιημένες οικονομικές καταστάσεις παρουσιάζουν ακριβοδίκαια, από κάθε ουσιώδη πλευρά, την χρηματοοικονομική θέση της Εταιρείας και του Ομίλου κατά την 31 Δεκεμβρίου 2006, καθώς και τη χρηματοοικονομική τους επίδοση και τις ταμειακές τους ροές για τη χρήση που έληξε αυτή την ημερομηνία, σύμφωνα με τα Διεθνή Πρότυπα Χρηματοοικονομικής Πληροφόρησης, όπως αυτά υιοθετήθηκαν από την Ευρωπαϊκή Ένωση.

Χωρίς να διατυπώνουμε επιφύλαξη ως προς τα συμπεράσματα της Έκθεσης μας, επιστούμε την προσοχή σας στη Σημείωση 32 που παρατίθενται στο προσάρτημα των οικονομικών καταστάσεων όπου αναφέρεται ότι η μητρική εταιρεία, μεταξύ άλλων φυσικών και νομικών προσώπων, φέρεται εναγόμενη σε (15) αγωγές αποζημίωσης θυμάτων τροχαίου δυστυχήματος, συνολικού ύψους 18,1 εκατ. Ευρώ. Από τις παραπάνω αγωγές συνεκδικάστηκαν έως σήμερα οι έξι (6) και εκδόθηκε η υπ' αριθμό 97/21-6-2005 απόφαση του Μονομελούς Πρωτοδικείου Αλεξανδρούπολης, σύμφωνα με την οποία οι εναγόμενοι στις ως άνω αγωγές υποχρεούνται να καταβάλουν, ο κάθε ένας εις ολόκληρο, το συνολικό ποσό των 1.080.390 ευρώ. Κατά της απόφασης αυτής η εταιρεία έχει ασκήσει έφεση προσδοκώντας ευνοϊκή για αυτήν κατάληξη της επιδικίας. Η τελική έκβαση της υπόθεσης, η οποία χαρακτηρίζεται νομικά πολύπλοκη, δεν είναι δυνατόν να προβλεφθεί στο παρόν στάδιο ως εκ τούτου δεν έχει γίνει πρόβλεψη στις οικονομικές καταστάσεις σε σχέση με το θέμα αυτό.

### Έκθεση επί Λοιπών Νομικών και Κανονιστικών Ρυθμίσεων

Το περιεχόμενο της Έκθεσης του Διοικητικού Συμβουλίου, όπως παρατίθεται στις σελίδες 7 έως 9, είναι συνεπές με τις προαναφερόμενες οικονομικές καταστάσεις.

Grant Thornton   
Βασιλέως Κωνσταντίνου 44  
116 35 Αθήνα  
Α.Μ. Σ.Ο.Ε.Λ.127

Ηράκλειο, 06 Μαρτίου 2007  
Ο Ορκωτός Ελεγκτής – Λογιστής

Εμμανουήλ Ν. Διαμαντουλάκης  
Α.Μ. Σ.Ο.Ε.Λ. 13 101

## 1. Ισολογισμός

ΕΝΕΡΓΗΤΙΚΟ	Σημ.	Ο ΟΜΙΛΟΣ		Η ΕΤΑΙΡΕΙΑ	
		31/12/2006	31/12/2005	31/12/2006	31/12/2005
<b>Μη Κυκλοφοριακά Στοιχεία Ενεργητικού</b>					
Ενσώματες Ακίνητοποιήσεις	8	69.927.034	70.294.129	69.869.439	70.212.880
Επενδύσεις σε ακίνητα	9	2.385.424	2.716.181	2.385.424	2.716.181
Αύλα περιουσιακά στοιχεία	10	143.371	179.435	143.371	179.311
Επενδύσεις σε θυγατρικές επιχειρήσεις		-	-	2.556	2.572
Αναβαλλόμενες φορολογικές απαιτήσεις		652	367	-	-
Μη κυκλοφορούντα χρηματοοικονομικά στοιχεία	11	139.275	141.834	139.275	141.834
		<b>72.595.755</b>	<b>73.331.945</b>	<b>72.540.065</b>	<b>73.252.777</b>
<b>Κυκλοφοριακά Περιουσιακά Στοιχεία</b>					
Αποθέματα	12	12.992.985	8.892.836	13.267.223	9.150.698
Πελάτες και Λοιπές Εμπορικές Απαιτήσεις	13	32.089.059	26.729.121	32.056.935	26.694.861
Μη κυκλοφορούντα περιουσιακά στοιχεία κατεχόμενα προς πώληση	14	364.525	-	364.525	-
Λοιπά Κυκλοφοριακά στοιχεία Ενεργητικού	13	2.386.707	1.741.389	2.273.079	1.674.261
Ταμειακά διαθέσιμα και ισοδύναμα	15	1.309.316	2.317.947	1.163.409	2.213.737
		<b>49.142.591</b>	<b>39.681.294</b>	<b>49.125.172</b>	<b>39.733.557</b>
<b>Σύνολο Ενεργητικού</b>		<b>121.738.347</b>	<b>113.013.240</b>	<b>121.665.237</b>	<b>112.986.334</b>
<b>ΠΑΘΗΤΙΚΟ</b>					
<b>Ίδια Κεφάλαια &amp; Υποχρεώσεις</b>					
<b>Ίδια Κεφάλαια</b>					
Μετοχικό κεφάλαιο	16	13.000.000	13.000.000	13.000.000	13.000.000
Διαφορά Υπερ Το Άρτιο	16	35.813.872	37.042.742	35.813.872	37.042.742
Αποθεματικά εύλογης αξίας	17	6.560.333	6.053.594	6.560.333	6.053.594
Λοιπά αποθεματικά κεφάλαια	17	10.545.247	10.459.486	10.545.247	10.459.486
Αποτελέσματα Εις Νέον		1.817.289	(1.283.955)	1.798.132	(1.215.598)
<b>Ίδια κεφάλαια αποδιδόμενα στους μετόχους της Μητρικής</b>		<b>67.736.741</b>	<b>65.271.867</b>	<b>67.717.584</b>	<b>65.340.224</b>
<b>Δικαιώματα Μειοψηφίας</b>		<b>-</b>	<b>-</b>	<b>-</b>	<b>-</b>
<b>Συναλλαγματικές διαφορές ενοποίησης</b>		<b>-</b>	<b>(15)</b>	<b>-</b>	<b>-</b>
<b>Σύνολο Ιδίων Κεφαλαίων</b>		<b>67.736.741</b>	<b>65.271.852</b>	<b>67.717.584</b>	<b>65.340.224</b>
<b>Μακροπρόθεσμες Υποχρεώσεις</b>					
Μακροπρόθεσμες Δανειακές Υποχρεώσεις	18	5.000.000	8.222.220	5.000.000	8.222.220
Χρηματοδοτικές Συμβάσεις	18	31.728	75.729	23.283	54.017
Αναβαλλόμενες φορολογικές υποχρεώσεις	19	2.730.382	2.517.718	2.745.318	2.524.428
Υποχρεώσεις παροχών προσωπικού λόγω εξόδου από την υπηρεσία	20	1.092.773	1.112.319	1.092.773	1.112.319
Επιχορηγήσεις Επενδύσεων	21	1.918.999	2.022.950	1.918.999	2.022.950
Λοιπές Μακροπρόθεσμες Υποχρεώσεις		-	33.396	-	33.396
<b>Σύνολο Μακροπρόθεσμων Υποχρεώσεων</b>		<b>10.773.882</b>	<b>13.984.332</b>	<b>10.780.372</b>	<b>13.969.330</b>
<b>Βραχυπρόθεσμες Υποχρεώσεις</b>					
Προμηθευτές και λοιπές υποχρεώσεις	22	6.559.807	5.643.925	6.536.662	5.597.590
Τρέχουσες Φορολογικές Υποχρεώσεις	22	412.946	878.607	409.534	875.760
Βραχυπρόθεσμες Δανειακές Υποχρεώσεις	18	31.780.217	22.455.199	31.766.953	22.455.199
Μακροπρόθεσμες Υποχρεώσεις πληρωτέες στην επόμενη χρήση	18	3.784.936	4.137.175	3.784.936	4.124.364
Λοιπές Βραχυπρόθεσμες Υποχρεώσεις	22	689.818	642.150	669.195	623.868
<b>Σύνολο Βραχυπρόθεσμων Υποχρεώσεων</b>		<b>43.227.724</b>	<b>33.757.056</b>	<b>43.167.280</b>	<b>33.676.780</b>
<b>Σύνολο Υποχρεώσεων</b>		<b>54.001.605</b>	<b>47.741.388</b>	<b>53.947.652</b>	<b>47.646.110</b>
<b>Σύνολο Ιδίων Κεφαλαίων και Υποχρεώσεων</b>		<b>121.738.347</b>	<b>113.013.240</b>	<b>121.665.237</b>	<b>112.986.334</b>

## 2. Κατάσταση λογαριασμού αποτελεσμάτων χρήσεως { ΧΕ "3. Κατάσταση λογαριασμού αποτελεσμάτων χρήσεως" }

	Σημ.	Ο ΟΜΙΛΟΣ		Η ΕΤΑΙΡΕΙΑ	
		1/1 - 31/12/2006	1/1 - 31/12/2005	1/1 - 31/12/2006	1/1 - 31/12/2005
Συνεχιζόμενες Δραστηριότητες					
Πωλήσεις	6	52.058.561	47.906.731	52.013.632	47.893.695
Κόστος Πωληθέντων	23	(42.054.204)	(39.843.232)	(42.349.540)	(39.967.383)
<b>Μικτό Κέρδος</b>		<b>10.004.357</b>	<b>8.063.499</b>	<b>9.664.092</b>	<b>7.926.312</b>
Εξοδα διοίκησης	24	(2.110.889)	(1.852.225)	(1.866.178)	(1.765.925)
Εξοδα διάθεσης	24	(3.507.172)	(3.229.695)	(3.507.172)	(3.097.750)
Λοιπά έσοδα / ( έξοδα ) καθαρά	25	523.605	442.814	523.137	433.918
<b>Αποτελέσματα Προ Φόρων Χρηματοδοτικών &amp; Επενδυτικών Αποτελεσμάτων</b>		<b>4.909.900</b>	<b>3.424.393</b>	<b>4.813.879</b>	<b>3.496.554</b>
Επενδυτικά αποτελέσματα	25	(47.622)	(94.490)	(47.622)	(94.490)
Χρηματοοικονομικά Έσοδα	26	43.268	23.427	43.194	23.362
Χρηματοοικονομικά Έξοδα	26	(2.183.800)	(1.634.879)	(2.170.708)	(1.625.710)
<b>Κέρδη προ φόρων</b>		<b>2.721.746</b>	<b>1.718.450</b>	<b>2.638.742</b>	<b>1.799.716</b>
Φόροι εισοδήματος	27	(919.000)	(1.033.119)	(923.510)	(1.039.657)
<b>Κέρδη μετά από φόρους</b>		<b>1.802.747</b>	<b>685.331</b>	<b>1.715.232</b>	<b>760.059</b>
<b>Κατανομημένα σε :</b>					
Μετόχους της μητρικής		1.802.747	685.331		
Δικαιώματα μειοψηφίας		-	-		
Αριθμός μετοχών		13.000.000	13.000.000	13.000.000	13.000.000
Βασικά Κέρδη ανά Μετοχή σε €	30	0,14	0,05	0,13	0,06
Προτεινόμενα Μερισίματα	34	0,06	-	0,06	-
<b>Σύνοψη αποτελεσμάτων περιόδου</b>					
<b>Αποτελέσματα Προ Φόρων Χρηματοδοτικών &amp; Επενδυτικών Αποτελεσμάτων</b>		<b>4.909.900</b>	<b>3.424.393</b>	<b>4.813.879</b>	<b>3.496.554</b>
<b>Αποτελέσματα Προ Φόρων Χρηματοδοτικών ,Επενδυτικών Αποτελεσμάτων &amp; Αποσβέσεων</b>		<b>7.393.329</b>	<b>6.121.893</b>	<b>7.271.071</b>	<b>6.168.332</b>
<b>Κέρδη Προ φόρων</b>		<b>2.721.746</b>	<b>1.718.450</b>	<b>2.638.742</b>	<b>1.799.716</b>
<b>Κέρδη μετά από Φόρους</b>		<b>1.802.747</b>	<b>685.331</b>	<b>1.715.232</b>	<b>760.059</b>
<b>Φόροι</b>		<b>(919.000)</b>	<b>(1.033.119)</b>	<b>(923.510)</b>	<b>(1.039.657)</b>
<b>Χρηματοδοτικά και επενδυτικά αποτελέσματα</b>		<b>(2.188.154)</b>	<b>(1.705.943)</b>	<b>(2.175.137)</b>	<b>(1.696.838)</b>
<b>Αποσβέσεις</b>		<b>(2.483.428)</b>	<b>(2.697.500)</b>	<b>(2.457.192)</b>	<b>(2.671.777)</b>

### 3. Κατάσταση μεταβολών ιδίων κεφαλαίων

	Ο Ομίλος										
	Μετοχικό κεφάλαιο	Κεφάλαιο υπερ το άρτιο	Τακτικό αποθεματικό	Έκτακτα αποθεματικά	Αφορολόγητα αποθεματικά	Αποθεματικά εύλογης αξίας	Σύνολο αποθεματικών	Αποτελέσματα εις νέον	Συναλλαγμ. Διαφ. Ενοπ.	Σύνολο Ιδίων Κεφαλαίων	
<b>Υπόλοιπο την 01/01/2005</b>	<b>13.000.000</b>	<b>37.042.742</b>	<b>985.869</b>	<b>1.020.607</b>	<b>8.453.010</b>	<b>6.013.569</b>	<b>16.473.055</b>	<b>(2.105.580)</b>	<b>(15)</b>	<b>64.410.202</b>	
Καθαρό κέρδος περιόδου								685.331		685.331	
Αναβαλλόμενοι φόροι						176.318	176.318	-		176.318	
Σύνολο αναγνωρισμένων κερδών χρήσης	-	-	-	-	-	176.318	176.318	685.331	-	861.650	
Συναλλαγματικής διαφορά θυγατρικής										0	
Μεταφορές αποθεματικών						(136.293)	(136.293)	136.293		0	
<b>Υπόλοιπο την 31/12/2005</b>	<b>13.000.000</b>	<b>37.042.742</b>	<b>985.869</b>	<b>1.020.607</b>	<b>8.453.010</b>	<b>6.053.594</b>	<b>16.513.080</b>	<b>(1.283.955)</b>	<b>(15)</b>	<b>65.271.852</b>	
Καθαρό κέρδος περιόδου			85.762				85.762	1.716.985		1.802.747	
Αναβαλλόμενοι φόροι						675.514	675.514			675.514	
Συναλλαγματικής διαφορά θυγατρικής								(15)	15	-	
Δαπάνες καθαρής θέσης		(13.371)								(13.371)	
Σύνολο αναγνωρισμένων κερδών χρήσης	-	(13.371)	85.762	-	-	675.514	761.275	1.716.970	15	2.464.890	
Αύξηση Μετοχικού Κεφαλαίου	1.215.500	(1.215.500)								-	
Μείωση Μετοχικού Κεφαλαίου	(1.215.500)							1.215.500		-	
Μεταφορές αποθεματικών						(168.775)	(168.775)	168.775		-	
<b>Υπόλοιπο την 31/12/2006</b>	<b>13.000.000</b>	<b>35.813.872</b>	<b>1.071.631</b>	<b>1.020.607</b>	<b>8.453.010</b>	<b>6.560.333</b>	<b>17.105.581</b>	<b>1.817.289</b>	<b>-</b>	<b>67.736.741</b>	

	Η Εταιρεία										
	Μετοχικό κεφάλαιο	Κεφάλαιο υπερ το άρτιο	Τακτικό αποθεματικό	Έκτακτα αποθεματικά	Αφορολόγητα αποθεματικά	Αποθεματικά εύλογης αξίας	Σύνολο αποθεματικών	Αποτελέσματα εις νέον	Συναλλαγμ. Διαφ. Ενοπ.	Σύνολο Ιδίων Κεφαλαίων	
<b>Υπόλοιπο την 01/01/2005</b>	<b>13.000.000</b>	<b>37.042.742</b>	<b>985.869</b>	<b>1.020.607</b>	<b>8.453.010</b>	<b>6.013.569</b>	<b>16.473.055</b>	<b>(2.111.951)</b>	<b>-</b>	<b>64.403.846</b>	
Καθαρό κέρδος περιόδου								760.059		760.059	
Αναβαλλόμενοι φόροι						176.318	176.318	-		176.318	
Σύνολο αναγνωρισμένων κερδών χρήσης	-	-	-	-	-	176.318	176.318	760.059	-	936.378	
Μεταφορές αποθεματικών						(136.293)	(136.293)	136.293		-	
<b>Υπόλοιπο την 31/12/2005</b>	<b>13.000.000</b>	<b>37.042.742</b>	<b>985.869</b>	<b>1.020.607</b>	<b>8.453.010</b>	<b>6.053.594</b>	<b>16.513.080</b>	<b>(1.215.598)</b>	<b>-</b>	<b>65.340.224</b>	
Καθαρό κέρδος περιόδου			85.762				85.762	1.629.471		1.715.232	
Αναβαλλόμενοι φόροι						675.514	675.514			675.514	
Συναλλαγματικής διαφορά θυγατρικής								(15)		(15)	
Δαπάνες καθαρής θέσης		(13.371)								(13.371)	
Σύνολο αναγνωρισμένων κερδών χρήσης	-	(13.371)	85.762	-	-	675.514	761.275	1.629.456	-	2.377.360	
Αύξηση Μετοχικού Κεφαλαίου	1.215.500	(1.215.500)								-	
Μείωση Μετοχικού Κεφαλαίου	(1.215.500)							1.215.500		-	
Μεταφορές αποθεματικών						(168.775)	(168.775)	168.775		-	
<b>Υπόλοιπο την 31/12/2006</b>	<b>13.000.000</b>	<b>35.813.872</b>	<b>1.071.631</b>	<b>1.020.607</b>	<b>8.453.010</b>	<b>6.560.333</b>	<b>17.105.581</b>	<b>1.798.132</b>	<b>-</b>	<b>67.717.584</b>	

#### 4. Κατάσταση ταμειακών ροών

Έμμεση μέθοδος	Ο ΟΜΙΛΟΣ		Η ΕΤΑΙΡΕΙΑ	
	1/1-31/12/2006	1/1-31/12/2005	1/1-31/12/2006	1/1-31/12/2005
<b>Λειτουργικές Δραστηριότητες</b>				
Κέρδη προ φόρων	2.721.746	1.718.450	2.638.742	1.799.716
Πλέον : Προσαρμογές για:				
Αποσβέσεις	2.483.428	2.697.500	2.457.192	2.671.777
Προβλέψεις	312.186	694.494	312.186	694.494
Αποτελέσματα επενδυτικής δραστηριότητας	47.622	94.490	47.622	94.490
Χρεωστικοί τόκοι και συναφή έξοδα	2.140.606	1.611.452	2.127.515	1.602.348
Άλλα μη ταμειακά έξοδα / (έσοδα)	(49.069)	(283.413)	(49.069)	(283.413)
Λειτουργικές ταμειακές ροές πριν από τις μεταβολές κεφαλαίου κίνησης	7.656.519	6.532.973	7.534.188	6.579.412
Πλέον : Προσαρμογές για μεταβολές λογαριασμών κεφαλαίου κίνησης				
Μείωση / (αύξηση) αποθεμάτων	(4.221.937)	3.273.235	(4.146.256)	3.244.309
Μείωση / (αύξηση) απαιτήσεων	(6.359.590)	(5.831.492)	(6.344.882)	(5.790.428)
Μείωση / (αύξηση) υποχρεώσεων ( πλην Τραπεζών )	1.022.989	(501.425)	984.412	(564.167)
	(1.902.018)	3.473.291	(1.972.538)	3.469.127
Μειών :				
Χρεωστικοί τόκοι και συναφή έξοδα καταβλημένα	2.183.874	1.634.879	2.170.708	1.625.710
Πληρωμές φόρων	500.081	(52.908)	499.622	(51.771)
<b>Σύνολο εισροών / (εκροών) από λειτουργικές δραστηριότητες</b>	<b>(α) (4.585.973)</b>	<b>1.891.320</b>	<b>(4.642.869)</b>	<b>1.895.187</b>
<b>Επενδυτικές δραστηριότητες</b>				
Μείωση / (αύξηση) μακροπροθέσμων απαιτήσεων	2.559	1.414	2.559	1.586
Αγορά ενσώματων και άυλων πάγιων περιουσιακών στοιχείων	(2.447.744)	(990.116)	(2.445.285)	(968.885)
Εισπράξεις από την εκποίηση πάγιων περιουσιακών στοιχείων	286.084	122.616	286.084	114.960
Τόκοι εισπραχθέντες	43.268	23.427	43.194	23.362
<b>Σύνολο εισροών / (εκροών) επενδυτικών δραστηριοτήτων</b>	<b>(β) (2.115.833)</b>	<b>(842.660)</b>	<b>(2.113.448)</b>	<b>(828.977)</b>
<b>Χρηματοδοτικές δραστηριότητες</b>				
Επιχορηγήσεις παγίων επενδύσεων	-	308.099	-	308.099
Αναληφθέντα δάνεια	5.750.106	-	5.750.106	-
Εξοφλήσεις δανείων	-	(245.412)	-	(245.412)
Μερίσματα πληρωθέντα	(12)	(29)	(12)	(29)
Έξοδα αύξησης κεφαλαίου	(13.371)		(13.371)	
Εξοφλήσεις υποχρεώσεων από χρηματοδοτικές μισθώσεις	(43.549)	(55.843)	(30.735)	(53.374)
<b>Σύνολο εισροών / (εκροών) χρηματοοικονομικών δραστηριοτήτων</b>	<b>(γ) 5.693.175</b>	<b>6.815</b>	<b>5.705.989</b>	<b>9.284</b>
<b>Καθαρή αύξηση / (μείωση) στα χρηματικά διαθέσιμα και ισοδύναμα της χρήσεως (α) + (β) +(γ)</b>	<b>(1.008.632)</b>	<b>1.055.475</b>	<b>(1.050.328)</b>	<b>1.075.494</b>
<b>Ταμειακά διαθέσιμα και ισοδύναμα έναρξης χρήσεως</b>	<b>2.317.947</b>	<b>1.262.472</b>	<b>2.213.737</b>	<b>1.138.243</b>
<b>Ταμειακά διαθέσιμα και ισοδύναμα λήξης χρήσεως</b>	<b>1.309.316</b>	<b>2.317.947</b>	<b>1.163.409</b>	<b>2.213.737</b>

## ΣΗΜΕΙΩΣΕΙΣ ΕΠΙ ΤΩΝ ΕΝΟΠΟΙΗΜΕΝΩΝ ΟΙΚΟΝΟΜΙΚΩΝ ΚΑΤΑΣΤΑΣΕΩΝ

( Τυχόν Διαφορές στα σύνολα οφείλονται σε στρογγυλοποιήσεις )

### 1. Γενικές πληροφορίες

Η ΑΚΡΙΤΑΣ ΑΕ και η θυγατρική της EMOS EOOD Ltd δραστηριοποιούνται στον κλάδο παραγωγής τεχνικής ξυλείας. Ο Όμιλος δραστηριοποιείται στην Ελλάδα και στις όμορες χώρες της Βαλκανικής.

Η Εταιρεία εδρεύει στην Ελλάδα, **ΑΛΕΞΑΝΔΡΟΥΠΟΛΗ : Σωκράτη Οικονόμου 3 Τ.Κ. 68100**. Η ηλεκτρονική διεύθυνση της Εταιρείας είναι **www.akritas.gr**

Οι μετοχές της Εταιρείας διαπραγματεύονται στη κύρια αγορά του Χρηματιστηρίου Αθηνών.

Οι Ετήσιες Οικονομικές Καταστάσεις της Εταιρίας και του Ομίλου έχουν εγκριθεί προς έκδοση από το Διοικητικό Συμβούλιο της Εταιρείας στις 2 Μαρτίου 2007.

### 2. Σύνοψη σημαντικών λογιστικών πολιτικών

#### 2.1 Πλαίσιο κατάρτισης των οικονομικών καταστάσεων

Οι οικονομικές καταστάσεις της ΑΚΡΙΤΑΣ ΑΕ με ημερομηνία 31 Δεκεμβρίου 2006 καλύπτουν την περίοδο από 01/01/2006 μέχρι 31/12/2006, έχουν συνταχθεί σύμφωνα με τα Διεθνή Πρότυπα Χρηματοοικονομικής Πληροφόρησης (ΔΠΧΠ) .

Οι πολιτικές που αναφέρονται παρακάτω έχουν εφαρμοσθεί με συνέπεια σε όλες τις χρήσεις που παρουσιάζονται.

Η σύνταξη οικονομικών καταστάσεων σύμφωνα με τα ΔΠΧΠ απαιτεί τη χρήση εκτιμήσεων και κρίσης κατά την εφαρμογή των λογιστικών πολιτικών της Εταιρείας. Οι περιοχές που εμπεριέχουν μεγάλο βαθμό υποκειμενικότητας και είναι περίπλοκες, ή οι υποθέσεις και εκτιμήσεις είναι σημαντικές για τις ενοποιημένες οικονομικές καταστάσεις αναφέρονται στη σημείωση Νο 4.

Οι οικονομικές καταστάσεις έχουν συνταχθεί με βάση την αρχή της συνέχισης της επιχειρηματικής δραστηριότητας ( going concern basis ) . Η αρχή αυτή στηρίζεται στην παραδοχή ότι η εταιρεία θα έχει στη διάθεση της τους απαραίτητους πόρους για να μπορέσει να ανταποκριθεί στις βραχυπρόθεσμες υποχρεώσεις της ώστε να μπορέσει να συνεχίσει απρόσκοπτα τις δραστηριότητες της τουλάχιστον για τους επόμενους 12 μήνες .

#### 2.2 Νέα λογιστικά πρότυπα και ερμηνείες της ΔΕΕΧΠ

Έχει γίνει έκδοση νέων ΔΠΧΠ, τροποποιήσεων και διερμηνειών, τα οποία είναι υποχρεωτικά για λογιστικές χρήσεις που ξεκινούν την 1η Ιανουαρίου 2007 ή μεταγενέστερα. Η εκτίμηση της Διοίκησης του Ομίλου και της Εταιρίας σχετικά με την επίδραση από την εφαρμογή αυτών των νέων προτύπων και διερμηνειών παρατίθεται παρακάτω:

**ΔΠΧΠ 7, Χρηματοοικονομικά μέσα: Γνωστοποιήσεις και συμπληρωματική προσαρμογή στο ΔΛΠ 1, Παρουσίαση των Οικονομικών Καταστάσεων -Γνωστοποιήσεις Κεφαλαίου** (εφαρμόζεται για ετήσιες λογιστικές περιόδους που ξεκινούν κατά ή μετά την 1 Ιανουαρίου 2007)

Το ΔΠΧΠ 7 απαιτεί περαιτέρω γνωστοποιήσεις αναφορικά με τα χρηματοοικονομικά μέσα με σκοπό τη βελτίωση της παρεχόμενης πληροφόρησης και συγκεκριμένα απαιτεί τη γνωστοποίηση ποιοτικών και ποσοτικών πληροφοριών σχετικά με την έκθεση σε κινδύνους προερχόμενους από χρηματοοικονομικά μέσα. Ειδικότερα, προκαθορίζει ελάχιστες απαιτούμενες γνωστοποιήσεις σε σχέση με τον πιστωτικό κίνδυνο, τον κίνδυνο ρευστότητας και τον κίνδυνο αγοράς (επιβάλλει την ανάλυση ευαισθησίας σχετικά με τον κίνδυνο αγοράς). Το ΔΠΧΠ 7 αντικαθιστά το ΔΛΠ 30 (Γνωστοποιήσεις στις Οικονομικές Καταστάσεις Τραπεζών και Χρηματοπιστωτικών Ιδρυμάτων) και τις απαιτήσεις γνωστοποιήσεων του ΔΛΠ 32, (Χρηματοοικονομικά Μέσα: Γνωστοποιήσεις και Παρουσίαση). Έχει εφαρμογή σε όλες τις εταιρίες που συντάσσουν οικονομικές

καταστάσεις σύμφωνα με τα ΔΠΧΠ. Η υιοθέτηση του ΔΠΧΠ 7 από 01 Ιανουαρίου 2007 στον όμιλο θα επιβάλει επιπλέον γνωστοποιήσεις που αφορούν την ανάλυση ευαισθησίας στο κίνδυνο της αγοράς και γνωστοποιήσεις για το ύψος και τον τρόπο διαχείρισης των κεφαλαίων της εταιρείας..

**ΔΠΧΠ 8, Λειτουργικοί Τομείς** (εφαρμόζεται για ετήσιες λογιστικές περιόδους που ξεκινούν κατά ή μετά την 1 Ιανουαρίου 2009) Το ΔΠΧΠ 8 αντικαθιστά το ΔΛΠ 14 *Οικονομικές Πληροφορίες κατά τομέα* και υιοθετεί μια διοικητική προσέγγιση αναφορικά με τις οικονομικές πληροφορίες που δίνονται κατά τομέα. Η πληροφόρηση που θα παρέχεται θα είναι αυτή που χρησιμοποιεί η διοίκηση εσωτερικά για την αξιολόγηση της απόδοσης των λειτουργικών τομέων και την κατανομή πόρων σε αυτούς τους τομείς. Δεν αναμένεται μεταβολή των παρουσιαζόμενων λειτουργικών τομέων μετά την υιοθέτηση του . Το ΔΠΧΠ 8 δεν έχει ακόμη υιοθετηθεί από την ΕΕ.

**Διερμηνεία 7, Εφαρμογή της προσέγγισης αναμόρφωσης του ΔΛΠ 29- Οικονομικές καταστάσεις σε υπερπληθωριστικές οικονομίες** (εφαρμόζεται για ετήσιες λογιστικές περιόδους που ξεκινούν κατά ή μετά την 1 Μαρτίου 2006) . Η Διερμηνεία 7 απαιτεί όπως στην περίοδο κατά την οποία μια εταιρία διαπιστώνει την ύπαρξη υπερπληθωρισμού στην οικονομία του νομίσιματος λειτουργίας της, χωρίς να υπήρξε υπερπληθωρισμός την προηγούμενη περίοδο, να εφαρμόζει τις απαιτήσεις του ΔΛΠ 29 σαν να ήταν πάντοτε οικονομία σε κατάσταση υπερπληθωρισμού. Η Διερμηνεία 7 δεν έχει εφαρμογή στον Όμιλο.

**Διερμηνεία 8, Πεδίο εφαρμογής ΔΠΧΠ 2** (εφαρμόζεται για ετήσιες λογιστικές περιόδους που ξεκινούν κατά ή μετά την 1 Μαΐου 2006) Η Διερμηνεία 8 διευκρινίζει ότι το ΔΠΧΠ 2 *Παροχές που εξαρτώνται από την αξία των μετοχών* εφαρμόζεται σε συναλλαγές στις οποίες μια εταιρία παραχωρεί συμμετοχικούς τίτλους ή αναλαμβάνει την υποχρέωση να μεταβιβάσει μετρητά ή άλλα περιουσιακά στοιχεία (που βασίζονται στην τιμή των μετοχών της), όταν το προσδιορισμένο αντάλλαγμα που έχει ληφθεί φαίνεται να είναι χαμηλότερο από την εύλογη αξία των συμμετοχικών τίτλων που παραχωρούνται ή των υποχρεώσεων που αναλαμβάνονται. Η Διερμηνεία 8 δεν έχει εφαρμογή στον Όμιλο.

**Διερμηνεία 9, Επανεκτίμηση ενσωματωμένων παραγώγων** (εφαρμόζεται για ετήσιες λογιστικές περιόδους που ξεκινούν κατά ή μετά την 1 Ιουνίου 2006) Η Διερμηνεία 9 απαιτεί όπως μια εταιρία εκτιμά κατά πόσο ένα συμβόλαιο περιέχει ένα ενσωματωμένο παράγωγο κατά τη στιγμή σύναψης του συμβολαίου, περίπτωση κατά την οποία απαγορεύει μεταγενέστερη επανεκτίμηση εκτός εάν υπάρχει μεταβολή στους όρους του συμβολαίου που μεταβάλλουν ουσιαστικά τις ταμιακές ροές. Η Διερμηνεία 9 δεν έχει εφαρμογή στον Όμιλο.

**Διερμηνεία 10, Ενδιάμεση Οικονομική Έκθεση και Απομείωση** (εφαρμόζεται για ετήσιες λογιστικές περιόδους που ξεκινούν κατά ή μετά την 1 Νοεμβρίου 2006) .Η Διερμηνεία 10 μπορεί να έχει επίδραση στις οικονομικές καταστάσεις, σε περίπτωση που αναγνωριστεί ζημία απομείωσης σε ενδιάμεση περίοδο αναφορικά με υπεραξία ή επενδύσεις σε συμμετοχικούς τίτλους διαθέσιμους προς πώληση ή μη εισηγμένους συμμετοχικούς τίτλους που τηρούνται στο κόστος, καθώς αυτή η απομείωση δεν μπορεί να αντιλογιστεί σε επόμενες ενδιάμεσες ή ετήσιες οικονομικές καταστάσεις. Η Διερμηνεία 10 δεν έχει ακόμη υιοθετηθεί από την ΕΕ.

**Διερμηνεία 11, ΔΠΧΠ 2 – Συναλλαγές με Ίδιες Μετοχές και μεταξύ εταιριών ιδίου Ομίλου** (εφαρμόζεται για ετήσιες λογιστικές περιόδους που ξεκινούν κατά ή μετά την 1 Μαρτίου 2007). Αυτή η Διερμηνεία απαιτεί όπως συναλλαγές στις οποίες παραχωρείται σε εργαζόμενο δικαίωμα επί συμμετοχικών τίτλων, θεωρούνται για σκοπούς λογιστικής αντιμετώπισης ως αμοιβές που καθορίζονται από την αξία της μετοχής και διακανονίζονται με συμμετοχικούς τίτλους, ακόμη και στην περίπτωση όπου η εταιρία επιλέγει ή έχει την υποχρέωση να αγοράσει αυτούς τους συμμετοχικούς τίτλους από τρίτους ή οι μέτοχοι της εταιρίας παρέχουν τους προς παραχώρηση τίτλους. Η Διερμηνεία επεκτείνεται επίσης και στον τρόπο που οι θυγατρικές χειρίζονται, στις απλές τους οικονομικές καταστάσεις, προγράμματα όπου οι εργαζόμενοι τους λαμβάνουν δικαιώματα επί συμμετοχικών τίτλων της μητρικής εταιρίας. Η Διερμηνεία 11 δεν έχει εφαρμογή στον Όμιλο. Η Διερμηνεία αυτή δεν έχει ακόμη υιοθετηθεί από την ΕΕ.

**Διερμηνεία 12, Συμβάσεις Παραχώρησης (Service Concession Arrangements)** (εφαρμόζεται για ετήσιες λογιστικές περιόδους που ξεκινούν κατά ή μετά την 1 Ιανουαρίου 2008). Η Διερμηνεία 12 πραγματεύεται τον τρόπο με τον οποίο οι παραχωρησιούχοι θα πρέπει να εφαρμόζουν τα υπάρχοντα Διεθνή Πρότυπα Χρηματοοικονομικής Πληροφόρησης (ΔΠΧΠ) για να καταχωρήσουν τις υποχρεώσεις που αναλαμβάνουν και τα δικαιώματα που τους παραχωρούνται στις σχετικές συμβάσεις παραχώρησης. Με βάση τη Διερμηνεία οι παραχωρησιούχοι δεν θα πρέπει να αναγνωρίσουν τη σχετική υποδομή ως ενσώματα πάγια στοιχεία, αλλά να αναγνωρίσουν ένα χρηματοοικονομικό στοιχείο ενεργητικού κατά ή ένα ασώματο περιουσιακό στοιχείο. Η Διερμηνεία 12 δεν έχει εφαρμογή στον Όμιλο. Η Διερμηνεία αυτή δεν έχει ακόμη υιοθετηθεί από την ΕΕ.

### **2.3 Ενοποίηση**

#### **(α) Βάση ενοποίησης**

Οι ενοποιημένες οικονομικές καταστάσεις αποτελούνται από τις οικονομικές καταστάσεις της Μητρικής και της θυγατρικής της εταιρίας. Η θυγατρική εταιρία ενοποιείται με την μέθοδο της ολικής ενοποίησης.

#### **(β) Θυγατρικές**

Θυγατρικές είναι οι επιχειρήσεις πάνω στις οποίες ασκείται έλεγχος από την μητρική. Η ύπαρξη τυχόν δυνητικών δικαιωμάτων ψήφου τα οποία είναι ασκήσιμα κατά τον χρόνο σύνταξης των οικονομικών καταστάσεων, λαμβάνεται υπόψη προκειμένου να στοιχειοθετηθεί αν η μητρική ασκεί τον έλεγχο επί των θυγατρικών. Οι θυγατρικές ενοποιούνται πλήρως (ολική ενοποίηση) από την ημερομηνία που αποκτάται ο έλεγχος επ' αυτών και παύουν να ενοποιούνται από την ημερομηνία που τέτοιος έλεγχος δεν υφίσταται. Η εξαγορά θυγατρικής από τον Όμιλο λογιστικοποιείται βάσει της μεθόδου αγοράς. Το κόστος κτήσης μιας θυγατρικής είναι η εύλογη αξία των περιουσιακών στοιχείων που δόθηκαν, των μετοχών που εκδόθηκαν και των υποχρεώσεων που αναλήφθηκαν κατά την ημερομηνία της ανταλλαγής, πλέον τυχόν κόστους άμεσα συνδεδεμένου με την συναλλαγή. Τα εξατομικευμένα περιουσιακά στοιχεία, υποχρεώσεις και ενδεχόμενες υποχρεώσεις που αποκτώνται σε μία επιχειρηματική συνένωση επιμετρώνται κατά την εξαγορά στις εύλογες αξίες τους ανεξαρτήτως του ποσοστού συμμετοχής. Το κόστος αγοράς πέραν της εύλογης αξίας των επί μέρους στοιχείων που αποκτήθηκαν, καταχωρείται ως υπεραξία. Αν το συνολικό κόστος της αγοράς είναι μικρότερο από την εύλογη αξία των επί μέρους στοιχείων που αποκτήθηκαν, η διαφορά καταχωρείται άμεσα στα αποτελέσματα.

Διεταιρικές συναλλαγές, υπόλοιπα και μη πραγματοποιημένα κέρδη από συναλλαγές μεταξύ των εταιριών του Ομίλου απαλείφονται. Οι μη πραγματοποιημένες ζημιές, επίσης απαλείφονται, εκτός εάν η συναλλαγή παρέχει ενδείξεις απομείωσης, του μεταβιβασθέντος περιουσιακού στοιχείου. Οι λογιστικές αρχές των θυγατρικών έχουν τροποποιηθεί ώστε να είναι ομοίμορφες με αυτές που έχουν υιοθετηθεί από τον Όμιλο.

Οι ενοποιημένες οικονομικές καταστάσεις αποτελούνται από τις οικονομικές καταστάσεις της Μητρικής και της θυγατρικής της εταιρίας, **EMOC EOOD Ltd** Βουλγαρικής Εθνικότητας. Η θυγατρική εταιρεία έχει έδρα τη Σόφια και η δραστηριότητα της αφορά τη συλλογή και πώληση ακατέργαστης ξυλείας. Ο κύριος σκοπός της εταιρείας είναι η απρόσκοπτη τροφοδοσία της μητρικής εταιρείας σε Ά ύλη. Το ποσοστό άμεσης συμμετοχής της μητρικής ανέρχεται σε 100%.

### **2.4 Πληροφόρηση κατά τομείς**

Ως επιχειρηματικός τομέας ορίζεται μία ομάδα περιουσιακών στοιχείων και λειτουργιών που παρέχουν προϊόντα και υπηρεσίες, τα οποία υπόκεινται σε διαφορετικούς κινδύνους και αποδόσεις από εκείνα άλλων επιχειρηματικών τομέων. Ως γεωγραφικός τομέας, ορίζεται μία γεωγραφική περιοχή, στην οποία παρέχονται προϊόντα και υπηρεσίες και η οποία υπόκειται σε διαφορετικούς κινδύνους και αποδόσεις από άλλες περιοχές. Ο όμιλος παρουσιάζει την ανάλυση κατά τομέα στους επιχειρηματικούς τομείς ως πρωτεύουσα και στους γεωγραφικούς ως δευτερεύουσα.

## 2.5 Συναλλαγματικές μετατροπές

### (α) Λειτουργικό νόμισμα και νόμισμα παρουσίασης.

Τα στοιχεία των οικονομικών καταστάσεων των εταιρειών του Ομίλου επιμετρώνται βάσει του **Ευρώ**, του πρωτεύοντος οικονομικού περιβάλλοντος, της Ελλάδας. Οι ενοποιημένες οικονομικές καταστάσεις παρουσιάζονται σε **Ευρώ**, που είναι το λειτουργικό νόμισμα και το νόμισμα παρουσίασης της μητρικής Εταιρείας.

### (β) Συναλλαγές και υπόλοιπα

Οι συναλλαγές σε ξένα νομίσματα μετατρέπονται στο λειτουργικό νόμισμα (**Ευρώ**) με τη χρήση των ισοτιμιών που ισχύουν κατά την ημερομηνία των συναλλαγών. Κέρδη και ζημιές από συναλλαγματικές διαφορές οι οποίες προκύπτουν από την εκκαθάριση τέτοιων συναλλαγών κατά την διάρκεια της περιόδου και από την μετατροπή των νομισματικών στοιχείων που εκφράζονται σε ξένο νόμισμα με τις ισχύουσες ισοτιμίες κατά την ημερομηνία ισολογισμού, καταχωρούνται στα αποτελέσματα. Οι συναλλαγματικές διαφορές από μη νομισματικά στοιχεία που αποτιμώνται στην εύλογη αξία τους, θεωρούνται ως τμήμα της εύλογης αξίας και συνεπώς καταχωρούνται όπου και οι διαφορές της εύλογης αξίας.

### (γ) Εταιρείες του Ομίλου

Η μετατροπή των οικονομικών καταστάσεων των εταιρειών του Ομίλου οι οποίες έχουν διαφορετικό λειτουργικό νόμισμα από το νόμισμα παρουσίασης του Ομίλου γίνεται ως εξής:

- (1) Τα περιουσιακά στοιχεία και υποχρεώσεις μετατρέπονται με τις ισοτιμίες που ισχύουν κατά την ημερομηνία του ισολογισμού,
- (2) Τα έσοδα και τα έξοδα μετατρέπονται με τις μέσες ισοτιμίες της περιόδου (εκτός εάν η μέση ισοτιμία δεν είναι λογική προσέγγιση της συσσωρευμένης επίδρασης των ισοτιμιών που ίσχυαν κατά τις ημερομηνίες των συναλλαγών, στην οποία περίπτωση τα έσοδα και έξοδα μετατρέπονται με τις ισοτιμίες που ίσχυαν τις ημερομηνίες των συναλλαγών) και
- (3) Οι προκύπτουσες συναλλαγματικές διαφορές καταχωρούνται σε αποθεματικό των ιδίων κεφαλαίων και μεταφέρονται στα αποτελέσματα με την πώληση των επιχειρήσεων αυτών.

Οι συναλλαγματικές διαφορές που προκύπτουν από την μετατροπή της καθαρής επένδυσης σε επιχείρηση εξωτερικού καθώς και του δανεισμού που έχει χαρακτηριστεί ως αντιστάθμιση της επένδυσης αυτής, καταχωρούνται στα ίδια κεφάλαια. Κατά τη πώληση επιχείρησης εξωτερικού, οι συσσωρευμένες συναλλαγματικές διαφορές μεταφέρονται στα αποτελέσματα χρήσεως ως μέρος του κέρδους ή ζημίας από τη πώληση.

Η υπεραξία και οι προσαρμογές των ευλόγων αξιών που προκύπτουν από την εξαγορά επιχειρήσεων στο εξωτερικό, αντιμετωπίζονται ως στοιχεία ενεργητικού και παθητικού της επιχείρησης εξωτερικού και μετατρέπονται με τις ισοτιμίες της ημερομηνίας ισολογισμού.

Σημειώνουμε ότι δεν υφίστανται σήμερα θυγατρικές εταιρείες με λειτουργικό νόμισμα διαφορετικό από το Ευρώ.

## 2.6 Ενσώματα πάγια

Τα ενσώματα πάγια αποτιμώνται στο κόστος κτήσεως μείον συσσωρευμένες αποσβέσεις και απομείωση. Το κόστος κτήσεως περιλαμβάνει όλες τις άμεσα επιρριπτέες δαπάνες για την απόκτηση των στοιχείων. Το κόστος μπορεί επίσης να περιλαμβάνει κέρδη ή ζημιές από αντιστάθμιση του συναλλαγματικού κινδύνου κατά την αγορά αυτών των στοιχείων τα οποία είχαν καταχωρηθεί σε αποθεματικό των ιδίων κεφαλαίων.

Μεταγενέστερες δαπάνες καταχωρούνται σε επαύξηση της λογιστικής αξίας των ενσωμάτων παγίων ή ως ξεχωριστό πάγιο μόνον εάν είναι πιθανό τα μελλοντικά οικονομικά οφέλη να εισρεύσουν στον Όμιλο και το κόστος τους μπορεί να επιμετρηθεί αξιόπιστα. Το κόστος επισκευών και συντηρήσεων καταχωρείται στα αποτελέσματα όταν πραγματοποιούνται.

Τα οικόπεδα δεν αποσβένονται. Οι αποσβέσεις των άλλων στοιχείων των ενσωμάτων παγίων υπολογίζονται με την σταθερή μέθοδο μέσα στην ωφέλιμη ζωή τους που έχει ως εξής:

Κατηγορία Παγίων	Συντ/της	Ωφέλιμη Ζωή
- Κτίρια- τεχνικά έργα	2,50 %	40 έτη
- Μηχανολογικός εξοπλισμός	4,00 %	25 έτη
- Αυτοκίνητα	6,25 %	16 έτη
- Λοιπός εξοπλισμός	10,00 %	10 έτη

Οι υπολειμματικές αξίες και οι ωφέλιμες ζωές των ενσωμάτων παγίων υπόκεινται σε επανεξέταση σε κάθε ισολογισμό.

Όταν οι λογιστικές αξίες των ενσωμάτων παγίων υπερβαίνουν την ανακτήσιμη αξία τους, η διαφορά (απομείωση) καταχωρείται άμεσα ως έξοδο στα αποτελέσματα.

Κατά την πώληση ενσωμάτων παγίων, οι διαφορές μεταξύ του τιμήματος που λαμβάνεται και της λογιστικής τους αξίας καταχωρούνται ως κέρδη ή ζημιές στα αποτελέσματα.

Όταν τα ενσώματα πάγια αποτιμώνται στις εύλογες αξίες τους, το τυχόν αποθεματικό αναπροσαρμογής που υπάρχει στα ίδια κεφάλαια κατά την πώληση, μεταφέρεται στα κέρδη εις νέον.

Δεν έχουν κεφαλαιοποιηθεί Χρηματοοικονομικά έξοδα που να αφορούν στην κατασκευή στοιχείων ενεργητικού. Όλα τα χρηματοοικονομικά έξοδα αναγνωρίζονται στα αποτελέσματα χρήσεως.

## **2.7 Άυλα περιουσιακά στοιχεία**

**Λογισμικό :** Οι άδειες λογισμικού αποτιμώνται στο κόστος κτήσεως μείον τις αποσβέσεις. Οι αποσβέσεις διενεργούνται με την σταθερή μέθοδο κατά την διάρκεια της ωφέλιμης ζωής των στοιχείων αυτών η οποία εκτιμάται σε 10 χρόνια.

Δαπάνες που απαιτούνται για την ανάπτυξη και συντήρηση του λογισμικού αναγνωρίζονται ως έξοδα όταν πραγματοποιούνται. Οι δαπάνες που αναλαμβάνονται για την ανάπτυξη συγκεκριμένων λογισμικών που ελέγχονται από τον Όμιλο αναγνωρίζονται ως άυλα περιουσιακά στοιχεία. Τέτοιες δαπάνες περιλαμβάνουν αμοιβές προσωπικού και αναλογία γενικών εξόδων.

## **2.8 Απομείωση αξίας περιουσιακών στοιχείων.**

Τα περιουσιακά στοιχεία που έχουν απροσδιόριστη ωφέλιμη ζωή δεν αποσβένονται και υπόκεινται σε έλεγχο απομείωσης ετησίως και όταν κάποια γεγονότα καταδεικνύουν ότι η λογιστική αξία μπορεί να μην είναι ανακτήσιμη. Τα περιουσιακά στοιχεία που αποσβένονται υπόκεινται σε έλεγχο απομείωσης της αξίας τους όταν υπάρχουν ενδείξεις ότι οι λογιστική αξία τους δεν θα ανακτηθεί. Η ανακτήσιμη αξία είναι η μεγαλύτερη αξία μεταξύ εύλογης αξίας μειωμένη με το απαιτούμενο για την πώληση κόστος και αξίας χρήσεως. Για την εκτίμηση των ζημιών απομείωσης τα περιουσιακά στοιχεία εντάσσονται στις μικρότερες δυνατές μονάδες δημιουργίας ταμειακών ροών. Οι ζημιές απομείωσης καταχωρούνται ως έξοδα στα αποτελέσματα όταν προκύπτουν.

### **2.9 Αποθέματα**

Τα αποθέματα αποτιμώνται στην χαμηλότερη αξία μεταξύ κόστους κτήσεως και καθαρής ρευστοποιήσιμης αξίας. Το κόστος προσδιορίζεται με την μέθοδο του μέσου μηνιαίου σταθμικού κόστους. Το κόστος των ετοιμών προϊόντων και των ημιτελών αποθεμάτων περιλαμβάνει τα έξοδα σχεδιασμού, το κόστος των υλικών, το άμεσο εργατικό κόστος και αναλογία των γενικών εξόδων παραγωγής. Χρηματοοικονομικά έξοδα δεν περιλαμβάνονται στο κόστος κτήσεως των αποθεμάτων. Η καθαρή ρευστοποιήσιμη αξία εκτιμάται με βάση τις τρέχουσες τιμές πώλησης των αποθεμάτων στα πλαίσια της συνήθους δραστηριότητας αφαιρουμένων και των τυχόν εξόδων πώλησης όπου συντρέχει περίπτωση.

### **2.10 Εμπορικές απαιτήσεις**

Οι απαιτήσεις από πελάτες καταχωρούνται αρχικά στην εύλογη αξία τους και μεταγενέστερα αποτιμώνται στο αναπόσβεστο κόστος με την χρήση του πραγματικού επιτοκίου, αφαιρουμένων και των ζημιών απομείωσης. Οι ζημιές απομείωσης αναγνωρίζονται όταν υπάρχει αντικειμενική ένδειξη ότι ο Όμιλος δεν είναι σε θέση να εισπράξει όλα τα ποσά που οφείλονται με βάση τους συμβατικούς όρους. Το ποσό της ζημιάς απομείωσης είναι η διαφορά μεταξύ της λογιστικής αξίας των απαιτήσεων και της παρούσας αξίας των εκτιμώμενων μελλοντικών ταμειακών ροών, προεξοφλουμένων με το πραγματικό επιτόκιο. Το ποσό της ζημιάς απομείωσης καταχωρείται ως έξοδο στα αποτελέσματα.

### **2.11 Ταμειακά διαθέσιμα και ισοδύναμα**

Τα ταμειακά διαθέσιμα και ταμειακά ισοδύναμα περιλαμβάνουν τα μετρητά, τις καταθέσεις όψεως, τις βραχυπρόθεσμες μέχρι 3 μήνες επενδύσεις υψηλής ρευστοποίησης και χαμηλού ρίσκου και τις τραπεζικές υπεραναλήψεις.

### **2.12 Στοιχεία μη κυκλοφορούντος ενεργητικού προς πώληση και μη συνεχιζόμενες δραστηριότητες**

Τα στοιχεία μη κυκλοφορούντος ενεργητικού (ή ομάδες στοιχείων προς πώληση) ταξινομούνται ως περιουσιακά στοιχεία που προορίζονται για πώληση και αναγνωρίζονται στην χαμηλότερη μεταξύ λογιστικής αξίας και καθαρής τιμής πώλησης, εάν η λογιστική αξία ανακτάται κυρίως μέσω της πώλησης και όχι από την συνεχή χρήση τους.

### **2.13 Μετοχικό κεφάλαιο**

Οι κοινές μετοχές περιλαμβάνονται στα ίδια κεφάλαια.

Άμεσα έξοδα για την έκδοση μετοχών, εμφανίζονται μετά την αφαίρεση του σχετικού φόρου εισοδήματος, σε μείωση του προϊόντος της έκδοσης. Άμεσα έξοδα που σχετίζονται με την έκδοση μετοχών για την απόκτηση επιχειρήσεων περιλαμβάνονται στο κόστος κτήσεως της επιχειρήσεως που αποκτάται.

Το κόστος κτήσεως ιδίων μετοχών εμφανίζεται αφαιρετικά των ιδίων κεφαλαίων της Εταιρείας, μέχρι οι ίδιες μετοχές πουληθούν ή ακυρωθούν. Κάθε κέρδος ή ζημιά από πώληση ιδίων μετοχών καθαρό από άμεσα για την συναλλαγή λοιπά έξοδα και φόρους, εμφανίζεται ως αποθεματικό στα ίδια κεφάλαια.

### **2.14 Δανεισμός**

Τα δάνεια καταχωρούνται αρχικά στην εύλογη αξία τους, μειωμένα με τα τυχόν άμεσα έξοδα για την πραγματοποίηση της συναλλαγής. Μεταγενέστερα αποτιμώνται στο αναπόσβεστο κόστος βάσει της μεθόδου του πραγματικού επιτοκίου. Τυχόν διαφορά μεταξύ του εισπραχθέντος ποσού (καθαρό από σχετικά έξοδα) και της αξίας εξόφλησης αναγνωρίζεται στα αποτελέσματα κατά την διάρκεια του δανεισμού βάσει της μεθόδου του πραγματικού επιτοκίου.

Η Διοίκηση του Ομίλου θεωρεί ότι τα επιτόκια που καταβάλλονται σε σχέση με τα συναφθέντα δάνεια ισοδυναμούν με τα τρέχοντα εύλογα επιτόκια της αγοράς και συνεπώς δεν συντρέχουν οι προϋποθέσεις οποιασδήποτε προσαρμογής της αξίας στην οποία απεικονίζονται οι υποχρεώσεις αυτές. Προνομιούχες μετοχές που είναι υποχρεωτικά εξοφλήσιμες ταξινομούνται ως υποχρεώσεις. Τα μερίσματα αυτών των προνομιούχων μετοχών αναγνωρίζονται στα αποτελέσματα ως χρηματοοικονομικό έξοδο. Τα δάνεια ταξινομούνται ως βραχυπρόθεσμες υποχρεώσεις εκτός εάν ο Όμιλος έχει το δικαίωμα να αναβάλλει την εξόφληση της υποχρέωσης για τουλάχιστον 12 μήνες από την ημερομηνία του ισολογισμού.

### **2.15 Αναβαλλόμενος φόρος εισοδήματος**

Ο αναβαλλόμενος φόρος εισοδήματος προσδιορίζεται με την μέθοδο της υποχρέωσης που προκύπτει από τις προσωρινές διαφορές μεταξύ της λογιστικής αξίας και της φορολογικής βάσης των περιουσιακών στοιχείων και των υποχρεώσεων. Αναβαλλόμενος φόρος εισοδήματος δεν λογίζεται εάν προκύπτει από την αρχική αναγνώριση στοιχείου ενεργητικού ή παθητικού σε συναλλαγή, εκτός επιχειρηματικής συνένωσης, η οποία όταν έγινε η συναλλαγή δεν επηρέασε ούτε το λογιστικό ούτε το φορολογικό κέρδος ή ζημία. Ο αναβαλλόμενος φόρος προσδιορίζεται με τους φορολογικούς συντελεστές που ισχύουν κατά την ημερομηνία του ισολογισμού.

Οι αναβαλλόμενες φορολογικές απαιτήσεις αναγνωρίζονται κατά την έκταση στην οποία θα υπάρξει μελλοντικό φορολογητέο κέρδος για την χρησιμοποίηση της προσωρινής διαφοράς που δημιουργεί την αναβαλλόμενη φορολογική απαίτηση.

Ο αναβαλλόμενος φόρος εισοδήματος αναγνωρίζεται για τις προσωρινές διαφορές που προκύπτουν από επενδύσεις σε θυγατρικές και συνδεδεμένες επιχειρήσεις, με εξαίρεση την περίπτωση που η αναστροφή των προσωρινών διαφορών ελέγχεται από τον Όμιλο και είναι πιθανό ότι οι προσωρινές διαφορές δεν θα αναστραφούν στο προβλεπτό μέλλον.

### **2.16 Παροχές στο προσωπικό**

#### **(α) Βραχυπρόθεσμες παροχές**

Οι βραχυπρόθεσμες παροχές προς το προσωπικό σε χρήμα και σε είδος καταχωρούνται ως έξοδο όταν καθίστανται δεδουλευμένες.

#### **(β) Παροχές μετά την έξοδο από την υπηρεσία**

Η μητρική Εταιρία σχηματίζει προβλέψεις αποζημίωσης προσωπικού λόγω εξόδου από την επιχείρηση για το σύνολο των εργαζόμενων ανεξαρτήτως του χρόνου που αναμένεται να αφυπηρετήσουν λόγω συνταξιοδότησης. Σύμφωνα με τις διατάξεις του Ν.2112/20 η μητρική εταιρεία καταβάλλει αποζημιώσεις στους αποχωρούντες ή απολυόμενους υπαλλήλους της, το δε ύψος των σχετικών αποζημιώσεων εξαρτάται από τα έτη προϋπηρεσίας, το ύψος των αποδοχών και τον τρόπο απομάκρυνσης (απόλυση ή συνταξιοδότηση). Στην περίπτωση αποχώρησης λόγω συνταξιοδότησης το ύψος της αποζημίωσης που θα πρέπει να καταβληθεί είναι ίσο με το 40% του σχετικού ποσού που θα καταβάλλονταν σε περίπτωση απόλυσης. Τα προγράμματα για παροχές στους εργαζομένους όσον αφορά την αποζημίωση κατά την έξοδο από την υπηρεσία εμπίπτουν στα προγράμματα καθορισμένων παροχών, σύμφωνα με το ΔΛΠ 19 – «Παροχές Εργαζομένων».

Η υποχρέωση που καταχωρείται στον ισολογισμό για τα προγράμματα καθορισμένων παροχών είναι η παρούσα αξία της δέσμευσης για την καθορισμένη παροχή μείον την εύλογη αξία των περιουσιακών στοιχείων του προγράμματος και τις μεταβολές που προκύπτουν από τα μη αναγνωρισμένα αναλογιστικά κέρδη και ζημίες και το κόστος της προϋπηρεσίας. Η δέσμευση της καθορισμένης παροχής υπολογίζεται ετησίως από ανεξάρτητο αναλογιστή με την χρήση της μεθόδου της προβεβλημένης πιστωτικής μονάδος (projected unit credit method).

Για την προεξόφληση χρησιμοποιείται το επιτόκιο των μακροπροθέσμων ομολόγων του Ελληνικού Δημοσίου. Τα αναλογιστικά κέρδη και οι ζημίες που προκύπτουν από τις προσαρμογές με βάση τα ιστορικά δεδομένα και είναι πάνω ή κάτω από το περιθώριο του 10% της σωρευμένης υποχρέωσης, καταχωρούνται στα αποτελέσματα μέσα στον αναμενόμενο μέσο ασφαλιστικό χρόνο των συμμετεχόντων στο πρόγραμμα. Το κόστος προϋπηρεσίας καταχωρείται άμεσα στα αποτελέσματα με εξαίρεση την περίπτωση που οι μεταβολές του προγράμματος εξαρτώνται από τον εναπομένοντα χρόνο υπηρεσίας των εργαζομένων. Στην περίπτωση αυτή το κόστος προϋπηρεσίας καταχωρείται στα αποτελέσματα με την σταθερή μέθοδο μέσα στην περίοδο ωρίμανσης.

### **2.17 Επιχορηγήσεις**

Οι κρατικές επιχορηγήσεις αναγνωρίζονται στην εύλογη αξία τους όταν αναμένεται με βεβαιότητα ότι η επιχορήγηση θα εισπραχθεί και ο Όμιλος θα συμμορφωθεί με όλους τους προβλεπόμενους όρους. Κρατικές επιχορηγήσεις που αφορούν έξοδα, αναβάλλονται και αναγνωρίζονται στα αποτελέσματα έτσι ώστε να αντιστοιχίζονται με τα έξοδα που προορίζονται να αποζημιώσουν. Οι κρατικές επιχορηγήσεις που σχετίζονται με την αγορά ενσώματων παγίων, περιλαμβάνονται στις μακροπρόθεσμες υποχρεώσεις ως αναβαλλόμενες κρατικές επιχορηγήσεις και μεταφέρονται ως έσοδα στην κατάσταση λογαριασμού αποτελεσμάτων με την σταθερή μέθοδο κατά αναμενόμενη ωφέλιμη ζωή των σχετικών περιουσιακών στοιχείων.

### **2.18 Προβλέψεις**

Οι προβλέψεις για αποκατάσταση περιβάλλοντος, έξοδα αναδιάρθρωσης και αποζημιώσεις αναγνωρίζονται όταν:

- (1) Υπάρχει μία παρούσα νομική ή τεκμαιρόμενη δέσμευση ως αποτέλεσμα παρελθοντικών γεγονότων
- (2) Είναι πιθανόν ότι θα απαιτηθεί εκροή πόρων για τον διακανονισμό της δέσμευσης
- (3) Το απαιτούμενο ποσό μπορεί να εκτιμηθεί αξιόπιστα.

Όπου υπάρχουν διάφορες παρόμοιες υποχρεώσεις, η πιθανότητα ότι θα απαιτηθεί εκροή κατά την εκκαθάριση προσδιορίζεται με την εξέταση της κατηγορίας υποχρεώσεων συνολικά. Πρόβλεψη αναγνωρίζεται ακόμα κι αν η πιθανότητα εκροής σχετικά με οποιοδήποτε στοιχείο που περιλαμβάνεται στην ίδια κατηγορία υποχρεώσεων μπορεί να είναι μικρή.

### **2.19 Αναγνώριση εσόδων**

Τα έσοδα περιλαμβάνουν την εύλογη αξία των πωλήσεων αγαθών και παροχής υπηρεσιών, καθαρά από Φόρο Προστιθέμενης Αξίας, εκπτώσεις και επιστροφές. Τα διεταιρικά έσοδα μέσα στον Όμιλο απαλείφονται πλήρως. Η αναγνώριση των εσόδων γίνεται ως εξής:

#### **(α) Πωλήσεις αγαθών**

Οι πωλήσεις αγαθών αναγνωρίζονται όταν ο Όμιλος παραδίδει τα αγαθά στους πελάτες, τα αγαθά γίνονται αποδεκτά από αυτούς και η είσπραξη της απαίτησης είναι εύλογα εξασφαλισμένη.

#### **(β) Παροχή υπηρεσιών**

Τα έσοδα από παροχή υπηρεσιών λογίζονται την περίοδο που παρέχονται οι υπηρεσίες, με βάση το στάδιο ολοκλήρωσης της παρεχόμενης υπηρεσίας σε σχέση με το σύνολο των παρεχόμενων υπηρεσιών.

### **(γ) Έσοδα από τόκους**

Τα έσοδα από τόκους αναγνωρίζονται βάσει χρονικής αναλογίας και με την χρήση του πραγματικού επιτοκίου. Όταν υπάρχει απομείωση των απαιτήσεων, η λογιστική αξία αυτών μειώνεται στο ανακτήσιμο ποσό τους το οποίο είναι η παρούσα αξία των αναμενόμενων μελλοντικών ταμειακών ροών προεξοφλουμένων με το αρχικό πραγματικό επιτόκιο. Στην συνέχεια λογίζονται τόκοι με το ίδιο επιτόκιο επί της απομειωμένης (νέας λογιστικής) αξίας.

### **(δ) Μερίσματα**

Τα μερίσματα, λογίζονται ως έσοδα, όταν θεμελιώνεται το δικαίωμα είσπραξής τους.

## **2.20 Μισθώσεις**

### **(α) Εταιρεία Ομίλου ως μισθωτής**

Οι μισθώσεις παγίων όπου ο Όμιλος διατηρεί ουσιαστικά όλους τους κινδύνους και ανταμοιβές της ιδιοκτησίας ταξινομούνται ως χρηματοδοτικές μισθώσεις. Οι χρηματοδοτικές μισθώσεις κεφαλαιοποιούνται με την έναρξη της μίσθωσης στη χαμηλότερη μεταξύ της εύλογης αξίας του παγίου στοιχείου ή της παρούσας αξίας των ελάχιστων μισθωμάτων. Κάθε μίσθωμα επιμερίζεται μεταξύ της υποχρέωσης και των χρηματοοικονομικών εξόδων έτσι ώστε να επιτυγχάνεται ένα σταθερό επιτόκιο στην υπολειπόμενη χρηματοοικονομική υποχρέωση. Οι αντίστοιχες υποχρεώσεις από μισθώματα, καθαρές από χρηματοοικονομικά έξοδα, απεικονίζονται στις υποχρεώσεις. Το μέρος του χρηματοοικονομικού εξόδου που αφορά σε χρηματοδοτικές μισθώσεις αναγνωρίζεται στα αποτελέσματα χρήσης κατά τη διάρκεια της μίσθωσης. Τα πάγια που αποκτήθηκαν με χρηματοδοτική μίσθωση αποσβένονται στη μικρότερη περίοδο μεταξύ της ωφέλιμης ζωής των παγίων στοιχείων και της διάρκειας μίσθωσής τους.

Μισθώσεις όπου ουσιαστικά οι κίνδυνοι και ανταμοιβές της ιδιοκτησίας διατηρούνται από τον εκμισθωτή ταξινομούνται ως λειτουργικές μισθώσεις. Οι πληρωμές που γίνονται για λειτουργικές μισθώσεις (καθαρές από τυχόν κίνητρα που προσφέρθηκαν από τον εκμισθωτή) αναγνωρίζονται στα αποτελέσματα χρήσης αναλογικά κατά τη διάρκεια της μίσθωσης.

### **(β) Εταιρεία Ομίλου ως εκμισθωτής**

Όταν πάγια εκμισθώνονται με χρηματοδοτική μίσθωση, η παρούσα αξία των μισθωμάτων καταχωρείται ως απαίτηση. Η διαφορά μεταξύ του μικτού ποσού της απαίτησης και της παρούσας αξίας της απαίτησης καταχωρείται ως αναβαλλόμενο χρηματοοικονομικό έσοδο. Το έσοδο από την εκμίσθωση αναγνωρίζεται στα αποτελέσματα χρήσης κατά τη διάρκεια της μίσθωσης χρησιμοποιώντας τη μέθοδο της καθαρής επένδυσης, η οποία αντιπροσωπεύει μια σταθερή περιοδική απόδοση.

Πάγια που εκμισθώνονται με λειτουργικές μισθώσεις περιλαμβάνονται στις ενσώματες ακινητοποιήσεις του ισολογισμού. Αποσβένονται κατά τη διάρκεια της αναμενόμενης ωφέλιμης ζωής τους σε βάση συνεπή με παρόμοιες ιδιόκτητες ενσώματες ακινητοποιήσεις. Το έσοδο του ενοικίου (καθαρό από τυχόν κίνητρα που δόθηκαν στους μισθωτές) αναγνωρίζεται με τη σταθερή μέθοδο κατά τη διάρκεια της περιόδου της μίσθωσης.

## **2.21 Διανομή μερισμάτων**

Η διανομή μερισμάτων στους μετόχους της μητρικής αναγνωρίζεται ως υποχρέωση στις οικονομικές καταστάσεις όταν η διανομή εγκρίνεται από την Γενική Συνέλευση των μετόχων.

### **3. Διαχείριση χρηματοοικονομικού κινδύνου**

#### **(α) Πιστωτικός κίνδυνος**

Ο Όμιλος δεν έχει σημαντικές συγκεντρώσεις πιστωτικού κινδύνου . Η μητρική εταιρεία έχει εγκαταστήσει στη βάση του λογισμικού Sap/R3 σύστημα credit control για την αποτελεσματικότερη διαχείριση του σχετικού κινδύνου. Η παραμετροποίηση της εφαρμογής , στην οποία έχουν ληφθεί οι υπόψη οι πυλώνες της συνθήκης της " Βασιλείας ΙΙ " , είναι σε εξέλιξη.

#### **(β) Κίνδυνος ρευστότητας**

Ο Όμιλος εξυπηρετεί κανονικά τις τρέχουσες υποχρεώσεις του και έχει επάρκεια διαθεσίμων καθώς και εγκεκριμένα αχρησιμοποίητα πιστωτικά όρια.

#### **(γ) Κίνδυνος διακυμάνσεων τιμών βασικών Α υλών**

Ο Όμιλος εκτίθεται στον κίνδυνο μεταβολών της τιμής του Ξύλου ως βασικής πρώτης ύλης. Η διαχείριση του κινδύνου αφορά κυρίως την εγκατάσταση της θυγατρικής εταιρείας EMOC EOOD στη Βουλγαρία και την ανάπτυξη μηχανισμών για την προμήθεια των ζητούμενων ποσοτήτων ακατέργαστου ξύλου και την διαπραγμάτευση των τιμών αγοράς.

#### **(δ) Κίνδυνος επιτοκίου**

Οι δανειακές υποχρεώσεις του Ομίλου συνδέονται με το επιτόκιο Euro Libor ως εκ τούτου υφίσταται τέτοιος κίνδυνος . Μια μεταβολή του επιτοκίου βάσης κατά 0,5 μονάδες με το υφιστάμενο τραπεζικό χρέος επιδρά στην αύξηση των χρεωστικών τόκων κατά 200 χιλ ευρώ περίπου ( sensitivity analysis ) .

#### **(ε) Συναλλαγματικός κίνδυνος**

Ο Όμιλος λόγω δραστηριοποίησής του σε χώρες της ζώνης του ευρώ δεν εκτίθεται σε συναλλαγματικό κίνδυνο.

#### **(στ ) Λοιποί λειτουργικοί κίνδυνοι**

Η διοίκηση του Ομίλου έχει εγκαταστήσει αξιόπιστο σύστημα εσωτερικού ελέγχου για τον εντοπισμό δυσλειτουργιών και εξαιρέσεων στα πλαίσια των εμπορικών του εργασιών. Οι ασφαλιστικές καλύψεις περιουσίας και λοιπών κινδύνων είναι επαρκείς.

#### **Σημαντικές λογιστικές εκτιμήσεις και κρίσεις της διοίκησης**

Οι εκτιμήσεις και οι κρίσεις της διοίκησης επανεξετάζονται διαρκώς και βασίζονται σε ιστορικά δεδομένα και προσδοκίες για μελλοντικά γεγονότα, που κρίνονται εύλογες σύμφωνα με τα ισχύοντα.

#### **Ωφέλιμες ζωές των βιομηχανοστασίων και εξοπλισμός σύγχρονης τεχνολογίας**

Η διοίκηση του ομίλου προσδιορίζει τις εκτιμώμενες ωφέλιμες ζωές και τις σχετικές αποσβέσεις των βιομηχανοστασίων και του μηχανολογικού εξοπλισμού . Προκειμένου για την εκτίμηση της ωφέλιμης ζωής των μηχανημάτων και των τεχνικών εγκαταστάσεων του βιομηχανοστασίου της μητρικής εταιρείας στον Προβατόνα Ν. Έβρου χρησιμοποιήθηκαν οι εκτιμήσεις εμπειρογνομόνων των οίκων κατασκευής του εργοστασίου. Η διοίκηση θα αυξήσει τις αποσβέσεις όταν οι ωφέλιμες ζωές καταστούν μικρότερες και θα προβεί σε επανεκτιμήσεις της αξίας των παγίων που απαξιώνονται τεχνολογικά.

#### **Πρόβλεψη φόρου εισοδήματος**

Απαιτείται κρίση από τον Όμιλο για τον προσδιορισμό της πρόβλεψης για φόρο εισοδήματος . Υπάρχουν πολλές συναλλαγές και υπολογισμοί για τους οποίους ο τελικός προσδιορισμός του φόρου είναι αβέβαιος . Εάν ο τελικός φόρος είναι διαφορετικός από τον αρχικά αναγνωρισθέντα , η διαφορά θα επηρεάσει τον φόρο εισοδήματος και την πρόβλεψη για αναβαλλομένη φορολογία της περιόδου .

**Εκκρεμείς δίκες**

Ο Όμιλος αναγνωρίζει πρόβλεψη για επίδικες υποθέσεις βάσει εκτιμήσεων των Νομικών του Συμβούλων.

**Αναταξινομήσεις κονδυλίων**

Ποσόν 367 ευρώ που αφορά αναβαλλόμενες φορολογικές απαιτήσεις μεταφέρθηκε από το κονδύλι του ενοποιημένου ισολογισμού της χρήσης 2005 "Λοιπά Κυκλοφοριακά στοιχεία Ενεργητικού" στο κονδύλι "Αναβαλλόμενες φορολογικές απαιτήσεις".

**Πληροφόρηση κατά τομέα**

*Πρωτεύων τύπος πληροφόρησης*

Ως επιχειρηματικός τομέας ορίζεται μία ομάδα περιουσιακών στοιχείων και λειτουργιών που παρέχουν προϊόντα και υπηρεσίες, τα οποία υπόκεινται σε διαφορετικούς κινδύνους και αποδόσεις από εκείνα άλλων επιχειρηματικών τομέων. Ως γεωγραφικός τομέας, ορίζεται μία γεωγραφική περιοχή, στην οποία παρέχονται προϊόντα και υπηρεσίες και η οποία υπόκειται σε διαφορετικούς κινδύνους και αποδόσεις από άλλες περιοχές.

1. Τομέας παραγωγής Μοριοσανίδας / Μελαμίνης
2. Τομέας παραγωγής Πάγκων κλπ Πλακών με συνθετική επικάλυψη ( Polytheta )

Η ανάλυση των ενοποιημένων αποτελεσμάτων της χρήσης ανά τομέα έχει ως εξής :

<b>Τομεακή Ανάλυση 01.01.2006 - 31.12.2006</b>				
	<b>Μοριοσανίδα - Μελαμίνη</b>	<b>Polytheta / Postforming</b>	<b>Εμπορεύματα/ Α ύλες / Λοιπά</b>	<b>Σύνολα</b>
Πωλήσεις	44.768.036	7.022.134	268.391	52.058.561
Κόστος πωλήσεων	34.693.904	3.909.975	246.514	38.850.393
Άμεσα έξοδα	2.750.193	436.918	16.699	3.203.811
<b>Μικτά κέρδη</b>	<b>7.323.939</b>	<b>2.675.241</b>	<b>5.178</b>	<b>10.004.357</b>
	16,4%	38,1%	1,9%	19,2%
Έξοδα για μακροπρόθεσμα κεφάλαια	583.016	-	-	666.089
Αποσβέσεις	1.911.401	68.459	-	1.979.860
Αγορές παγίων	2.399.527	-	-	228.205
<b>Τομεακή Ανάλυση 01.01.2005 - 31.12.2005</b>				
	<b>Μοριοσανίδα - Μελαμίνη</b>	<b>Polytheta / Postforming</b>	<b>Εμπορεύματα/ Α ύλες / Λοιπά</b>	<b>Σύνολα</b>
Πωλήσεις	42.183.119	5.521.524	202.088	47.906.731
Κόστος πωλήσεων	33.242.095	3.298.427	159.595	36.700.118
Άμεσα έξοδα	2.767.593	362.262	13.259	3.143.114
<b>Μικτά κέρδη</b>	<b>6.173.430</b>	<b>1.860.835</b>	<b>29.234</b>	<b>8.063.499</b>
	14,6%	33,7%	14,5%	16,8%
Έξοδα για μακροπρόθεσμα κεφάλαια	666.089	-	-	666.089
Αποσβέσεις	2.099.380	75.117	-	2.174.497
Αγορές παγίων	228.205	-	-	228.205

Τα στοιχεία ενεργητικού και παθητικού δεν δύναται να κατανεμηθούν ανά τομέα.

*Δευτερεύων τύπος πληροφόρησης (Γεωγραφική Πληροφόρηση)*

Η κύρια χώρα δραστηριότητας της Εταιρίας είναι η Ελλάδα. Οι εσωτερικές πωλήσεις του Ομίλου παρουσιάζονται κατά τομέα Εμπορικής Διεύθυνσης ως εξής :

	ΕΝΟΠΟΙΗΜΕΝΑ ΣΤΟΙΧΕΙΑ	
	1/1-31/12/2006	1/1/-31/12/2005
Βορείου Ελλάδος	30.478.336	25.009.874
Νοτίου Ελλάδος	19.740.309	16.723.938
Εξωτερικού / Τρίτες Χώρες	1.601.230	6.009.758
Ενδοκοινοτικές	238.686	163.160
	<u>52.058.561</u>	<u>47.906.731</u>

**Εποχικότητα πωλήσεων**

Οι πωλήσεις της εταιρείας δεν υπόκεινται σε έντονες εποχικές διακυμάνσεις . Ωστόσο σε γενικές γραμμές οι πωλήσεις του 'β και 'γ τριμήνου είναι μεγαλύτερες από αυτές των άλλων τριμήνων . Σημαντική είναι η επίδραση των καιρικών συνθηκών στην απρόσκοπτη λειτουργία της μονάδας παραγωγής αλλά και στη διανομή των πωληθέντων ειδών .

**Ενσώματα πάγια περιουσιακά στοιχεία**

Τα οικόπεδα και οι κτιριακές εγκαταστάσεις της μητρικής εταιρείας αποτιμήθηκαν κατά την ημερομηνία μετάβασης στα ΔΠΧΠ (1/1/2004) στο τεκμαιρόμενο κόστος (deemed cost), σύμφωνα με τις διατάξεις του ΔΠΧΠ 1. Ως «τεκμαιρόμενο» κόστος θεωρείται η εύλογη αξία του παγίου εξοπλισμού κατά την ημερομηνία μετάβασης στα ΔΠΧΠ, η οποία προσδιορίστηκε μετά από μελέτη ανεξάρτητου οίκου εκτιμητών. Οι εκτιμήσεις έγιναν βάσει της αγοραίας αξίας . Η υπεραξία που προέκυψε καθαρή από τους αναβαλλόμενους φόρους εισοδήματος που αναλογούν πιστώθηκε στα ίδια κεφάλαια ( αποθεματικά εύλογης αξίας ) του ομίλου. Τα δάνεια από τράπεζες εξασφαλίζονται σε οικόπεδα και κτίρια για αξία 19,7 εκατομμύρια € (2005: 19,7 εκατ.€ .)

Ο ΟΜΙΛΟΣ							
	Γήπεδα	Κτίρια	Μηχ/κός εξοπλισμός	Μεταφ. Μέσα	Έπιπλα κλπ εξοπλισμός	Ακίνητοποιήσεις υπό εκτέλεση	Σύνολο
<b>Κόστος ή εκτίμηση</b>							
<b>31.12.2005</b>	8.071.934,00	17.722.558,16	49.972.368,70	1.715.964,90	1.346.630,06	441.630,39	79.271.086,21
Μεταφορές / Πάγια κατεχόμενα για πώληση	(218.000,00)	(158.000,00)	-	-	-	-	(376.000,00)
Προσθήκες Χρήσης	-	-	180.643,68	5.837,07	42.379,79	2.218.883,45	2.447.743,99
Πωλήσεις Χρήσης	-	-	-	-	(3.277,16)	-	(3.277,16)
<b>31.12.2006</b>	<b>7.853.934,00</b>	<b>17.564.558,16</b>	<b>50.153.012,38</b>	<b>1.721.801,97</b>	<b>1.385.732,69</b>	<b>2.660.513,84</b>	<b>81.339.553,04</b>
<b>Αποσβέσεις</b>							
<b>1.1.2006</b>	-	856.785,48	6.756.231,99	704.985,76	658.954,29	-	8.976.957,52
Μεταφορές / Πάγια κατεχόμενα για πώληση	-	(11.475,00)	-	-	-	-	(11.475,00)
Αποσβέσεις Χρήσης	-	406.263,99	1.808.819,02	120.437,91	111.843,44	-	2.447.364,36
Αποσβέσεις πωληθέντων	-	-	-	-	(327,72)	-	(327,72)
<b>31.12.2006</b>	<b>-</b>	<b>1.251.574,47</b>	<b>8.565.051,01</b>	<b>825.423,67</b>	<b>770.470,01</b>	<b>-</b>	<b>11.412.519,16</b>
<b>Αναπόσβεστη αξία</b>							
<b>31.12.2006</b>	<b>7.853.934,00</b>	<b>16.312.983,69</b>	<b>41.587.961,37</b>	<b>896.378,30</b>	<b>615.262,68</b>	<b>2.660.513,84</b>	<b>69.927.033,88</b>

	Η ΕΤΑΙΡΕΙΑ						Σύνολα
	Γήπεδα	Κτίρια	Μηχ/κός εξοπλισμός	Μεταφ. Μέσα	Έπιπλα κλπ εξοπλισμός	Ακίνητοποιήσεις υπό εκτέλεση	
<b>Κόστος ή εκτίμηση</b>							
<b>31.12.2005</b>	8.071.934,00	17.722.558,16	49.972.368,70	1.625.661,37	1.325.989,05	441.630,39	79.160.141,67
Μεταφορές / Πάγια κατεχόμενα για πώληση	(218.000,00)	(158.000,00)	-	-	-	-	(376.000,00)
Προσθήκες Χρήσης	-	-	180.643,68	5.837,07	39.920,73	2.218.883,45	2.445.284,93
Πωλήσεις Χρήσης	-	-	-	-	(3.277,16)	-	(3.277,16)
<b>31.12.2006</b>	<b>7.853.934,00</b>	<b>17.564.558,16</b>	<b>50.153.012,38</b>	<b>1.631.498,44</b>	<b>1.362.632,62</b>	<b>2.660.513,84</b>	<b>81.226.149,44</b>
<b>Αποσβέσεις</b>							
<b>1.1.2006</b>	-	856.785,48	6.756.231,99	684.481,49	649.762,66	-	8.947.261,62
Μεταφορές / Πάγια κατεχόμενα για πώληση	-	(11.475,00)	-	-	-	-	(11.475,00)
Αποσβέσεις Χρήσης	-	406.263,99	1.808.819,02	97.862,08	108.306,62	-	2.421.251,71
Αποσβέσεις πωλήθέντων	-	-	-	-	(327,72)	-	(327,72)
<b>31.12.2006</b>	-	<b>1.251.574,47</b>	<b>8.565.051,01</b>	<b>782.343,57</b>	<b>757.741,56</b>	-	<b>11.356.710,61</b>
<b>Αναπόσβεστη αξία</b>							
<b>31.12.2006</b>	<b>7.853.934,00</b>	<b>16.312.983,69</b>	<b>41.587.961,37</b>	<b>849.154,87</b>	<b>604.891,06</b>	<b>2.660.513,84</b>	<b>69.869.438,83</b>

### Επενδύσεις σε ακίνητα

Οι επενδύσεις σε ακίνητα εκτιμώνται ετησίως στις 31 Δεκεμβρίου στην εύλογη αξία, δηλαδή την αγοραία αξία εκτιμώμενη από ανεξάρτητο, αναγνωρισμένο, επαγγελματία εκτιμητή. Δεν απαιτήθηκε αναπροσαρμογή των ακινήτων την 31/12/2006. Τα έσοδα από μισθώματα ανήλθαν σε 14.106 € ( Χρήση 2005 : 14.799 € ) .

	01/01 -31/12	
	2006	2005
<b>Στην αρχή της περιόδου</b>	2.716.181	2.700.424
Προσθήκες 01/01-31/12	-	15.757
Πωλήσεις / Διαγραφές	(330.757)	-
Κέρδη/ (ζημιές) από εύλογη αξία	-	-
<b>Στο τέλος της περιόδου</b>	<b>2.385.424</b>	<b>2.716.181</b>
<b>Έσοδα από μισθώματα</b>	<b>14.106</b>	<b>14.799</b>
Άμεσα λειτουργικά έξοδα σχετικά με επενδύσεις σε ακίνητα	2.057	-

### Ασώματες ακινητοποιήσεις

Τα άυλα περιουσιακά στοιχεία περιλαμβάνουν αγορασθέν λογισμικό SAP και MICROSOFT.

Αύλα πάγια	Ο Όμιλος	Η Εταιρεία
<b>Κόστος ή εκτίμηση 01.01.2005</b>	<b>360.256,67</b>	<b>359.402,80</b>
Προσθήκες περιόδου	-	-
<b>31.12.2005</b>	<b>360.256,67</b>	<b>359.402,80</b>
<b>Αποσβέσεις 01.01.2005</b>	<b>-180.822,07</b>	<b>-180.091,96</b>
Αποσβέσεις περιόδου	-36.064,03	-35.940,27
<b>Αποσβέσεις 31.12.2005</b>	<b>-216.886,10</b>	<b>-216.032,23</b>
<b>31.12.2005 Αναπόσβεστη αξία</b>	<b>143.370,57</b>	<b>143.370,57</b>

**Μη κυκλοφορούντα χρηματοοικονομικά στοιχεία**

Πρόκειται κυρίως για δοσμένες εγγυήσεις σε τρίτους που δεν έχουν καθορισμένη λήξη και ως εκ τούτου αποτιμώνται στο κόστος κτήσεως .

**Αποθέματα**

Τα αποθέματα του ομίλου και της Εταιρίας αναλύονται ως εξής :

	<b>Ο ΟΜΙΛΟΣ</b>		<b>Η ΕΤΑΙΡΙΑ</b>	
	<b>31/12/2006</b>	<b>31/12/2005</b>	<b>31/12/2006</b>	<b>31/12/2005</b>
Εμπορεύματα	662.350,01	47.475,67	662.350,01	47.475,67
Έτοιμα προϊόντα & ημιτελή	7.000.847,70	4.517.573,37	6.931.955,62	4.517.573,37
Πρώτες και βοηθητικές ύλες	4.413.345,12	3.530.207,09	4.756.649,97	3.550.615,56
Λοιπά αποθέματα	648.470,32	700.436,23	648.296,43	700.436,23
Προκαταβολές για αγορά αποθεμάτων & αγορές υπό παραλαβή	567.971,41	367.412,85	567.971,41	604.866,13
Μείον : Προβλέψεις απομείωσης	(300.000,00)	(270.268,89)	(300.000,00)	(270.268,89)
<b>Σύνολα</b>	<b>12.992.984,56</b>	<b>8.892.836,32</b>	<b>13.267.223,44</b>	<b>9.150.698,07</b>

Το κόστος των αποθεμάτων που καταχωρήθηκε ως έξοδο στο κόστος πωληθέντων της περιόδου 01/01-31/12/2006 ανέρχεται σε 38.815.111 € ( 2005 : 36.948.420 € )

**Απαιτήσεις**

Όλες οι απαιτήσεις είναι βραχυπρόθεσμες και δεν απαιτείται προεξόφληση κατά την ημερομηνία του ισολογισμού.

Δεν υπάρχει συγκέντρωση του πιστωτικού κινδύνου σε σχέση με τις απαιτήσεις από πελάτες, ο Όμιλος έχει επαρκή διασπορά των απαιτήσεων από πελάτες..

	<b>Ο ΟΜΙΛΟΣ</b>		<b>Η ΕΤΑΙΡΙΑ</b>	
	<b>31/12/2006</b>	<b>31/12/2005</b>	<b>31/12/2006</b>	<b>31/12/2005</b>
Πελάτες	7.979.955	6.904.668	7.947.831	6.870.408
Επιταγές και αξίες εισπρακτέες	25.681.020	21.112.390	25.681.020	21.112.390
Αντίθετος λογ/μος προσαρμογής στην εύλογη αξία	(1.571.916)	(1.287.937)	(1.571.916)	(1.287.937)
<b>Απαιτήσεις από πελάτες</b>	<b>32.089.059</b>	<b>26.729.121</b>	<b>32.056.935</b>	<b>26.694.861</b>
Λοιποί χρεώστες	3.166.096	2.420.769	3.052.469	2.353.640
Προβλέψεις απομείωσης	(779.390)	(679.380)	(779.390)	(679.380)
Έξοδα επομένων περιόδων	-	-	-	-
<b>Λοιπές απαιτήσεις</b>	<b>2.386.707</b>	<b>1.741.389</b>	<b>2.273.079</b>	<b>1.674.261</b>
<b>Σύνολο απαιτήσεων</b>	<b>34.475.766</b>	<b>28.470.511</b>	<b>34.330.014</b>	<b>28.369.121</b>

**Μη κυκλοφορούντα περιουσιακά στοιχεία κατεχόμενα προς πώληση**

Πρόκειται για αστικό ακίνητο στο Δήμο Νέας Σμύρνης Αττικής κόστους κτήσης (deemed cost ) 364.525 € όπου στεγάζονταν έως τον Δεκέμβριο της χρήσης διοικητικές υπηρεσίες της μητρικής εταιρείας ( γραφείο Αθηνών ) . Δεδομένου ότι δεν εξυπηρετεί πλέον λειτουργικές ανάγκες της εταιρείας προορίζεται για άμεση εκποίηση.

### Ταμειακά διαθέσιμα και ταμειακά ισοδύναμα

	Ο ΟΜΙΛΟΣ		Η ΕΤΑΙΡΙΑ	
	31/12/2006	31/12/2005	31/12/2006	31/12/2005
Ταμείο	21.821	20.081	17.149	16.424
Διαθέσιμα στις Τράπεζες	1.287.495	2.297.866	1.146.260	2.197.313
<b>Σύνολο ταμιακά διαθέσιμα</b>	<b>23.603</b>	<b>23.244</b>	<b>18.555</b>	<b>18.934</b>

Το πραγματικό επιτόκιο των βραχυπροθέσμων τραπεζικών καταθέσεων ανέρχεται σε περίπου 1,5%.

### Μετοχικό κεφάλαιο

Το μετοχικό κεφάλαιο της μητρικής εταιρείας ανέρχεται σε 13.000.000 € και διαιρείται σε 13.000.000 κοινές ανώνυμες μετοχές. Σύμφωνα με την απόφαση της Τακτικής Γενικής Συνέλευσης των Μετόχων της 28 Ιουνίου 2006 το μετοχικό κεφάλαιο της εταιρείας μειώθηκε κατά 1.215.500,00 € για την κάλυψη ζημιών προηγούμενων χρήσεων και ταυτόχρονα αυξήθηκε ισόποσα με κεφαλαιοποίηση μέρους του αποθεματικού υπέρ το άρτιο. Η αύξηση και μείωση του μετοχικού κεφαλαίου διενεργήθηκε με αντίστοιχες μεταβολές της ονομαστικής αξίας της μετοχής. Η παραπάνω μεταβολή του μετοχικού κεφαλαίου και η τροποποίηση του άρθρου 5 του καταστατικού της εταιρείας εγκρίθηκε με την υπ' αριθμό Κ2-10850 / 19.07.2006 Απόφαση του Υφυπουργού Ανάπτυξης. Οι δαπάνες αύξησης κεφαλαίου ποσού 13.371 € καταχωρήθηκαν απευθείας στα ίδια κεφάλαια της μητρικής εταιρείας.

### Αποθεματικά

Τα αποθεματικά φορολογικών νόμων δημιουργήθηκαν με βάση τις διατάξεις της φορολογικής νομοθεσίας οι οποίες, είτε παρέχουν τη δυνατότητα μετάθεσης της φορολογίας ορισμένων εισοδημάτων στο χρόνο της διανομής τους προς τους μετόχους, είτε παρέχουν φορολογικές ελαφρύνσεις ως κίνητρο διενέργειας επενδύσεων. Η διοίκηση δεν προτίθεται άμεσα να εφαρμόσει πολιτική διανομής ή κεφαλαιοποίησης αφορολόγητων αποθεματικών για το λόγο αυτό δεν έχει αναγνωριστεί αναβαλλόμενη φορολογική υποχρέωση στις οικονομικές καταστάσεις της εταιρείας. Σημειώνεται ότι η εταιρεία έχει το δικαίωμα μελλοντικού σχηματισμού αφορολόγητων αποθεματικών του αναπτυξιακού Νόμου 2601/98 βάση πραγματοποιηθέντων και ελεγμένων φορολογικά επενδύσεων ύψους 41,7 εκατομμυρίων ευρώ.

Η ανάλυση των αποθεματικών κεφαλαίων κατά την 31/12/2006 έχει ως εξής :

	ΟΜΙΛΟΥ	
	31-Δεκ-06	31-Δεκ-05
Τακτικό αποθεματικό	1.071.630,85	985.869,23
Έκτακτα Αποθεματικά Φορολογημένα	1.020.606,65	1.020.606,65
Αφορολόγητα αποθεματικά	8.453.009,71	8.453.009,71
Αποθεματικά εύλογης αξίας	6.560.333,40	6.053.594,24
<b>Σύνολο Αποθεματικών</b>	<b>17.105.580,61</b>	<b>16.513.079,83</b>

## Δανεισμός

	Ο ΟΜΙΛΟΣ		Η ΕΤΑΙΡΙΑ	
	31/12/2006	31/12/2005	31/12/2006	31/12/2005
<b>Μακροπρόθεσμα δάνεια</b>				
Έντοκα δάνεια	5.000.000,00	8.222.220,00	5.000.000,00	8.222.220,00
Χρηματοδοτικές μισθώσεις	31.728,06	75.728,76	23.282,61	54.017,11
	<b>5.031.728,06</b>	<b>8.297.948,76</b>	<b>5.023.282,61</b>	<b>8.276.237,11</b>
<b>Βραχυπρόθεσμα δάνεια</b>				
Τραπεζικά δάνεια	31.737.798,09	22.414.678,15	31.737.798,09	22.427.489,54
Δόσεις χρηματοδοτικών συμβάσεων πληρωτέες στους επόμενους 12 μήνες	42.418,74	40.521,03	29.155,28	27.709,64
Χρεολύσια Μακροχρονίων δανείων πληρωτέα στους επόμενους 12 μήνες	3.500.000,00	3.361.110,00	3.500.000,00	3.361.110,00
Τόκοι μακροπροθέσμων δανείων πληρωτέοι	284.935,65	776.065,35	284.935,65	763.253,96
	<b>35.565.152,48</b>	<b>26.592.374,53</b>	<b>35.551.889,02</b>	<b>26.579.563,14</b>
<b>Σύνολο δανείων</b>	<b>40.596.880,54</b>	<b>34.890.323,29</b>	<b>40.575.171,63</b>	<b>34.855.800,25</b>

Ο πίνακας των εγκεκριμένων Τραπεζικών πιστωτικών ορίων έχει όπως παρακάτω :

Ποσά σε Ευρώ	ΕΓΚΡΙΣΕΙΣ
<b>ΤΡΑΠΕΖΕΣ</b>	
Ε.Τ.Ε.	7.190.000
ALPHA BANK	15.230.000
ABC FACTORS	3.500.000
ΕΜΠΟΡΙΚΗ ΤΡΑΠΕΖΑ	17.000.000
ΕΓΝΑΤΙΑ ΤΡΑΠΕΖΑ	3.000.000
ΤΡΑΠΕΖΑ ΚΥΠΡΟΥ	2.000.000
HSBC	3.000.000
<b>ΣΥΝΟΛΟ</b>	<b>50.920.000</b>

Τα επιτόκια δανεισμού για όλα τα δάνεια είναι κυμαινόμενα με βάση το Euribor προσαυξημένο κατά 1,50% έως 2,00 % περιθώριο και 0,60% εισφορά του Ν.128. Για τις συμβάσεις των μακροπροθέσμων δανείων έχει εγγραφεί κοινό βάρος (προσημείωση) για τις Τράπεζες Εμπορική, Alpha Bank και Εθνική ύψους 19.700.000 ευρώ.

Το πρόγραμμα αποπληρωμής του μακροπρόθεσμου Τραπεζικού δανεισμού με χρεολυτικές δόσεις έχει ως εξής :

2/3/2008	500.000	
14/6/2008	625.000	
30/6/2008	625.000	
2/9/2008	500.000	
14/12/2008	625.000	
31/12/2008	625.000	<b>3.500.000</b>
<hr/>		
2/3/2009	500.000	
2/9/2009	500.000	
2/3/2010	500.000	<b>1.500.000</b>
	<b>Σύνολο</b>	<b>5.000.000</b>

**Χρηματοδοτικές μισθώσεις**

Οι υποχρεώσεις του Ομίλου από χρηματοδοτικές μισθώσεις αφορούν στη μίσθωση τεσσάρων επιβατικών αυτοκινήτων. Επί των μισθωμένων αυτοκινήτων υπάρχει παρακράτηση κυριότητας η οποία θα παραμείνει σε ισχύ μέχρι τη λήξη της μισθωτικής περιόδου και την αποπληρωμή των μισθωμάτων.

**Υποχρεώσεις χρηματοδοτικής μίσθωσης - ελάχιστα μισθώματα 31/12/2006**

	<b><i>O ΟΜΙΛΟΣ Η ΕΤΑΙΡΕΙΑ</i></b>	
Μέχρι 1 έτος	45.880	31.140
Από 1 έως 5 έτη	32.713	23.943
Σύνολο	<u>78.593</u>	<u>55.083</u>
Μείον: Μελλοντικές χρηματοοικονομικές χρεώσεις χρηματοδοτικών μισθώσεων	4.447	2.645
Τρέχουσα αξία υποχρεώσεων χρηματοδ. μίσθωσης	<u>74.147</u>	<u>52.438</u>

**Υποχρεώσεις leasing 31.12.2006**

	<b><i>ΟΜΙΛΟΣ Η ΕΤΑΙΡΕΙΑ</i></b>	
Μέχρι ένα έτος	42.419	29.155
Από 1 έως 5 έτη	31.728	23.283
	<u>74.147</u>	<u>52.438</u>

**Αναβαλλόμενη φορολογία**

Οι αναβαλλόμενες φορολογικές απαιτήσεις και υποχρεώσεις συμψηφίζονται όταν υπάρχει εφαρμόσιμο νομικό δικαίωμα να συμψηφισθούν οι τρέχουσες φορολογικές απαιτήσεις έναντι των τρεχουσών φορολογικών υποχρεώσεων και όταν οι αναβαλλόμενοι φόροι εισοδήματος αφορούν στην ίδια φορολογική αρχή.

Ο αναβαλλόμενος φόρος που πιστώθηκε απευθείας στα ίδια κεφάλαια αφορά τη διαφορά του φορολογικού συντελεστή. Ο αναβαλλόμενος φόρος υποχρέωση μειώθηκε συνολικά λόγω μεταβολής του φορολογικού συντελεστή κατά 768.689 €.

Οι μεταβολές στις αναβαλλόμενες φορολογικές απαιτήσεις και υποχρεώσεις κατά την διάρκεια της χρήσης, χωρίς να λαμβάνεται υπόψη ο συμψηφισμός των υπολοίπων εντός της ίδιας φορολογικής αρχής είναι η παρακάτω :

## ΕΝΟΠΟΙΗΜΕΝΑ

	2006	2005
Υπόλοιπο αρχής χρήσης 01 Ιανουαρίου	(2.517.351)	(2.327.826)
Χρέωση / (Πίστωση) κατάστασης αποτελεσμάτων	(887.892)	(365.843)
Χρέωση / (Πίστωση) καθαρής θέσης	675.514	176.318
Υπόλοιπο τέλους περιόδου 31 Δεκεμβρίου	(2.729.730)	(2.517.351)
<b>Υποχρέωση</b>	<b>(2.730.382)</b>	<b>(2.517.718)</b>
<b>Απαίτηση</b>	<b>652</b>	<b>367</b>
	<b>(2.729.730)</b>	<b>(2.517.351)</b>

Αναβαλλόμενες Φορολογικές Απαιτήσεις / Φορολογική Αρχή Βουλγαρίας	Υπόλοιπα	Χρεώσεις / (Πιστώσεις) Χρήσης		Υπόλοιπα
	31.12.2005	Αποτελεσμάτων	Καθαρή Θέση	31.12.2006
Αποσβέσεων Παγίων	(105)	(14)	-	(119)
Προβλέψεων	472	299	-	771
<b>Σύνολα</b>	<b>367</b>	<b>285</b>	<b>-</b>	<b>652</b>

Αναβαλλόμενες Φορολογικές Υποχρεώσεις / Φορολογική Αρχή Ελλάδας	Υπόλοιπα	Χρεώσεις/(Πιστώσεις)		Υπόλοιπα
	31.12.2005	Αποτελεσμάτων	Καθαρή Θέση	31.12.2006
Διαφορές ελόγης αξίας ( ΔΠΧΠ Ι)	(2.930.380)	-	675.514	(2.254.867)
Προβλέψεων	272.214	(4.801)	-	267.413
Αποσβέσεων Παγίων	199.416	(934.079)	-	(734.663)
Διαγραφέντων εξόδων εγκ/σης	6.849	(3.147)	-	3.702
Λοιπά	(72.526)	45.624	-	(26.903)
Αποθεμάτων	6.710	8.226	-	14.936
<b>Σύνολα</b>	<b>(2.517.718)</b>	<b>(888.177)</b>	<b>675.514</b>	<b>(2.730.382)</b>

Οι φορολογικοί συντελεστές που χρησιμοποιήθηκαν για τον υπολογισμό του αναβαλλόμενου φόρου των προσωρινών διαφορών φορολογικής και λογιστικής βάσης είναι 25% για την Ελλάδα και 10% για την Βουλγαρία .

**Υποχρεώσεις παροχών προσωπικού λόγω εξόδου από την υπηρεσία**

Η υποχρέωση της εταιρίας προς τα πρόσωπα που εργάζονται στην Ελλάδα, για την μελλοντική καταβολή παροχών ανάλογα με τον χρόνο της προϋπηρεσίας του καθενός, προσμετράτε και απεικονίζεται με βάση το αναμενόμενο να καταβληθεί δεδουλευμένο δικαίωμα του κάθε εργαζόμενου, κατά την ημερομηνία του ισολογισμού προεξοφλημένο στην παρούσα του αξία, σε σχέση με τον προβλεπόμενο χρόνο καταβολής του.

**Αριθμός εργαζομένων και κόστος μισθοδοσίας**

	Ο ΟΜΙΛΟΣ		Η ΕΤΑΙΡΙΑ	
	31/12/2006	31/12/2005	31/12/2006	31/12/2005
Αριθμός Μισθωτών	333	275	323	268
Κόστος Προσωπικού	8.189.698	7.350.048	7.985.343	7.217.297

Το κόστος προσωπικού της χρήσης 01/01-31/12/2006 του ομίλου κατανέμεται ως εξής : Κόστος παραγωγής 5.390.087 € (2005: 4.761 χιλ. €) , κόστος διοίκησης 993.915 € (2005: 936 χιλ. €) , κόστος πωλήσεων 1.805.696 € (2005: 1.651 χιλ. €)

Οι κύριες αναλογιστικές παραδοχές που χρησιμοποιήθηκαν έχουν ως εξής:

	<b>2006</b>	<b>2005</b>
Προεξοφλητικό επιτόκιο	4,1%	4,5%
Πληθωρισμός	2,5%	2,5%
Αύξηση αποδοχών	4,5%	4,5%
Μέση μελλοντική υπηρεσία σε έτη	14,74	14,87

	<u>31/12/2006</u>	<u>31/12/2005</u>
<b>Μεταβολή στη παρούσα αξία της υποχρέωσης</b>		
Παρούσα αξία υποχρέωσης στην αρχή της περιόδου	1.137.411	909.143
Κόστος τρέχουσας απασχόλησης	84.774	69.715
Κόστος τόκου	44.346	40.879
Παροχές που πληρώθηκαν από τον εργοδότη	(70.553)	(42.937)
Επιπέον πληρωμές ή έξοδα	3.387	27.909
Αναλογιστική ζημία	14.827	132.702
Παρούσα αξία υποχρέωσης στο τέλος της περιόδου	<u>1.214.192</u>	<u>1.137.411</u>

	<u>31/12/2006</u>	<u>31/12/2005</u>
<b>Μεταβολή στη καθαρή υποχρέωση</b>		
Καθαρή υποχρέωση στην έναρξη της περιόδου	1.112.319	820.494
Παροχές που πληρώθηκαν από τον εργοδότη	(70.553)	(42.937)
Δαπάνη που αναγνωρίστηκε στα αποτελέσματα χρήσης	145.740	138.503
Καθαρή υποχρέωση στο τέλος της περιόδου	<u>1.187.506</u>	<u>916.060</u>
Προσαρμογή αναλογιστικής ζημίας	(94.733)	196.259
Καθαρή υποχρέωση στο τέλος της περιόδου	<u>1.092.773</u>	<u>1.112.319</u>

	<u>31/12/2006</u>	<u>31/12/2005</u>
<b>Δαπάνη που αναγνωρίστηκε στα αποτελέσματα χρήσης</b>		
Κόστος τρέχουσας απασχόλησης	84.774	69.715
Κόστος τόκου	44.346	40.879
Αναλογιστική ζημία	7.238	-
Κόστος περικοπών	9.382	27.909
	<u>145.740</u>	<u>138.503</u>

### Επιχορηγήσεις

	<b>2006</b>	<b>2005</b>
Υπόλοιπο αρχής χρήσεως 1/1	2.022.950	1.842.844
Προσθήκες	-	308.099
Μεταφορά στα αποτελέσματα	(103.951)	(127.993)
<b>Υπόλοιπο τέλους χρήσεως 31/12</b>	<b>1905.021</b>	<b>2.022.950</b>

**Προμηθευτές και λοιπές υποχρεώσεις**

	<b>Ο ΟΜΙΛΟΣ</b>		<b>Η ΕΤΑΙΡΙΑ</b>	
	<b>31/12/2006</b>	<b>31/12/2005</b>	<b>31/12/2006</b>	<b>31/12/2005</b>
Προμηθευτές	6.559.807	5.633.625	6.536.662	5.587.290
Επιταγές πληρωτέες	0	10.300	0	10.300
Κοινωνικές ασφάλισεις	425.123	393.287	422.099	390.494
Δουλενμένα έξοδα	82.140	57.618	82.140	57.618
Τρέχουσες φορολογικές υποχρεώσεις	412.946	878.607	409.534	875.760
Λοιπές υποχρεώσεις	182.554	191.245	164.957	175.756
<b>ΣΥΝΟΛΟ</b>	<b>7.662.571</b>	<b>7.164.682</b>	<b>7.615.391</b>	<b>7.097.217</b>

**Κόστος πωληθέντων**

Το ενοποιημένο κόστος πωληθέντων αναλύεται ως εξής :

	<b>31/12/2006</b>	<b>31/12/2005</b>
Εμπορεύματα	58.200	29.489
Προϊόντα	38.951.396	36.689.685
Α & Β ύλες	143.989	117.591
Άμεσα έξοδα πωλήσεων	3.239.092	3.143.114
	<b>42.392.676</b>	<b>39.979.879</b>
Μείον : Επίδραση διεταιρικών συναλλαγών	338.473	136.647
<b>Σύνολο</b>	<b>42.054.204</b>	<b>39.843.232</b>

## Λειτουργικά έξοδα

Τα λειτουργικά έξοδα της εταιρείας και του Ομίλου της 31/12 αναλύονται ως κάτωθι:

<b>Η ΕΤΑΙΡΕΙΑ</b>	<b>01/01-31/12/2006</b>		<b>01/01-31/12/2005</b>	
	<b>ΔΙΟΙΚΗΣΗ</b>	<b>ΔΙΑΘΕΣΗ</b>	<b>ΔΙΟΙΚΗΣΗ</b>	<b>ΔΙΑΘΕΣΗ</b>
<b>Δαπάνη</b>				
ΑΝΑΛΩΣΙΜΑ ΥΛΙΚΑ	0	111.457	0	105.154
ΑΜΟΙΒΕΣ ΠΡΟΣΩΠΙΚΟΥ	843.866	1.805.696	850.237	1.651.640
ΑΜΟΙΒΕΣ & ΕΞΟΔΑ ΤΡΙΤΩΝ	314.272	0	249.761	0
ΠΑΡΟΧΕΣ ΤΡΙΤΩΝ	263.091	201.985	260.652	169.244
ΦΟΡΟΙ ΚΑΙ ΤΕΛΗ	63.515	9.521	48.872	11.252
ΛΟΙΠΑ ΔΙΑΦΟΡΑ ΈΞΟΔΑ	197.133	1.056.235	184.010	806.224
ΑΠΟΣΒΕΣΕΙΣ	172.093	305.239	160.143	337.137
ΠΡΟΒΛΕΨΕΙΣ ΑΠΟΖΗΜ ΠΡΟΣΩΠ.	12.207	17.040	12.250	17.099
	<b>1.866.178</b>	<b>3.507.172</b>	<b>1.765.926</b>	<b>3.097.750</b>

<b>Ο ΟΜΙΛΟΣ</b>	<b>01/01-31/12/2006</b>		<b>01/01-31/12/2005</b>	
	<b>ΔΙΟΙΚΗΣΗ</b>	<b>ΔΙΑΘΕΣΗ</b>	<b>ΔΙΟΙΚΗΣΗ</b>	<b>ΔΙΑΘΕΣΗ</b>
<b>Δαπάνη</b>				
ΑΝΑΛΩΣΙΜΑ ΥΛΙΚΑ	12.624,96	111.457	0	131.736
ΑΜΟΙΒΕΣ ΠΡΟΣΩΠΙΚΟΥ	993.914,74	1.805.696	936.537	1.651.640
ΑΜΟΙΒΕΣ & ΕΞΟΔΑ ΤΡΙΤΩΝ	335.326,81	0	249.761	0
ΛΟΙΠΕΣ ΠΑΡΟΧΕΣ ΤΡΙΤΩΝ	305.159,27	201.985	260.651	169.244
ΦΟΡΟΙ ΚΑΙ ΤΕΛΗ	63.514,91	9.521	48.872	11.252
ΛΟΙΠΑ ΔΙΑΦΟΡΑ ΈΞΟΔΑ	198.483,14	1.056.235	184.010	885.864
ΑΠΟΣΒΕΣΕΙΣ	189.658,13	305.239	160.143	362.860
ΠΡΟΒΛΕΨΕΙΣ ΑΠΟΖΗΜ ΠΡΟΣΩΠ.	12.207,48	17.040	12.250	17.099
	<b>2.110.889</b>	<b>3.507.172</b>	<b>1.852.225</b>	<b>3.229.695</b>

**Λοιπά έσοδα – έξοδα καθαρά**

Τα λοιπά έσοδα – έξοδα αναλύονται ως εξής :

	Ο ΟΜΙΛΟΣ		Η ΕΤΑΙΡΕΙΑ	
	31/12/2006	31/12/2005	31/12/2006	31/12/2005
Επιχορηγήσεις Ο.Α.Ε.Δ.	874.404	792.983	874.404	792.983
Μισθώματα κλπ παρεπόμενα έσοδα	14.106	24.643	14.106	24.643
Αναλογούσες στη χρήση επιχορ.παγίων	103.951	127.994	103.951	127.994
Αναστροφή προβλέψεων για επίδικα	-	155.419	-	155.419
Χρησιμοποιημένες προβλέψεις αποζ.προσωπικού	159.202	-	159.202	-
Λοιπά έσοδα	18.216	27.487	17.748	18.591
Έσοδα προηγούμενων χρήσεων	33.472	76.952	33.472	76.952
<b>Σύνολα λοιπά έσοδα</b>	<b>1.203.351</b>	<b>1.205.478</b>	<b>1.202.883</b>	<b>1.196.582</b>
Προβλέψεις για επισφαλείς απαιτήσεις	(276.883)	(445.110)	(276.883)	(445.110)
Προβλέψεις για έκτακτους κινδύνους	(79.999)	-	(79.999)	-
Προβλέψεις απομείωσης αξίας αποθεμάτων	(29.731)	(65.169)	(29.731)	(65.169)
Λοιπά έξοδα	(292.545)	(229.513)	(292.545)	(229.513)
Έξοδα προηγούμενων χρήσεων	(587)	(22.872)	(587)	(22.872)
<b>Σύνολα λοιπά έξοδα</b>	<b>(679.746)</b>	<b>(762.664)</b>	<b>(679.746)</b>	<b>(762.664)</b>
Ζημίες από εκποίηση παγίων	(47.673)	(128.466)	(47.673)	(128.466)
Κέρδη από εκποίηση παγίων	51	33.975	51	33.975
<b>Επενδυτικά αποτελέσματα</b>	<b>(47.622)</b>	<b>(94.490)</b>	<b>(47.622)</b>	<b>(94.490)</b>
<b>Λοιπά έσοδα - έξοδα καθαρά</b>	<b>475.983</b>	<b>348.324</b>	<b>475.515</b>	<b>339.428</b>

**Χρηματοοικονομικά Αποτελέσματα**

	Ο ΟΜΙΛΟΣ		Η ΕΤΑΙΡΕΙΑ	
	31/12/06	31/12/05	31/12/06	31/12/05
Έξοδα τόκων				
- Τραπεζικά δάνεια	(2.058.290)	(1.523.482)	(2.058.290)	(1.523.482)
- Χρηματοδοτικές Μισθώσεις	(10.860)	(11.737)	(7.328)	(9.226)
- Προμήθειες κλπ έξοδα τραπεζών	(70.304)	(58.781)	(60.744)	(52.123)
- Τόκοι υποχρεώσεων προσωπικού	(44.346)	(40.879)	(44.346)	(40.879)
<b>Σύνολο</b>	<b>(2.183.800)</b>	<b>(1.634.879)</b>	<b>(2.170.708)</b>	<b>(1.625.710)</b>
<b>Πιστωτικοί τόκοι καταθέσεων</b>	<b>43.268</b>	<b>43.268</b>	<b>43.194</b>	<b>43.194</b>
<b>Χρηματοοικονομικά αποτελέσματα</b>	<b>(2.140.532)</b>	<b>(1.591.611)</b>	<b>(2.127.515)</b>	<b>(1.582.516)</b>

## Φόρος εισοδήματος

	ΑΚΡΙΤΑΣ Α.Ε. / ΕΛΛΑΔΑ		ΕΜΟC ΕΟΟD / ΒΟΥΛΓΑΡΙΑ	
	Ποσά σε ευρώ		Ποσά σε ευρώ	
	31/12/2006	31/12/2005	31/12/2006	31/12/2005
Φόρος χρήσης	-	431.360	4.001	-
Διαφορές φορολογικού ελέγχου	-	187.850	-	-
Αναβαλλόμενος φόρος	896.404	372.553	(285)	172
Προβλέψεις φόρου εισοδήματος	27.106	47.894	-	-
<b>Σύνολο</b>	<b>923.510</b>	<b>1.039.657</b>	<b>3.716</b>	<b>172</b>
Αναμενόμενη δαπάνη φόρου	765.235	575.909	9.179	(5.480)
<b>Κέρδη/ (Ζημίες) προ φόρων</b>	<b>2.638.742</b>	<b>1.799.716</b>	<b>61.191</b>	<b>(36.536)</b>
-μείον: Προσωρινές διαφορές στα έσοδα	126.778	181.593	-	-
-πλέον: Προσωρινές διαφορές στις δαπάνες	(3.233.731)	1.371.646	-	-
<b>Προσαρμογές στο φόρο για εισοδήματα που δεν υπόκεινται σε φορολογία</b>				
- Αφορολόγητα Εισοδήματα	-	-	-	(37.673)
<b>Προσαρμογές στο φόρο για Έξοδα που δεν εκπίπτουν για φορολογικούς σκοπούς</b>				
- Διαφορές στις δαπάνες	-	-	-	-
- Μη Εκπιπτόμενες Δαπάνες	207.147	97.215	31.163	-
- Μη φορολογητέα έσοδα	-	-	(65.681)	36.668
- Ζημίες εκπιπτόμενες φορολογικά	-	(2.107.911)	-	-
	<b>(261.063)</b>	<b>1.342.260</b>	<b>26.672</b>	<b>(37.541)</b>
Συντελεστής Φόρου	29,0%	32,0%	15,0%	15,0%
<b>Αναλογούν φόρος εισοδήματος</b>	-	429.523	4.001	-
Προσαρμογές στο φόρο για μεταβολή στον συντελεστή	-	1.837	-	-
Αναβαλλόμενος φόρος προσωρινών διαφορών	896.404	372.553	-	-
Διαφορές φορολογικού ελέγχου	-	187.850	-	-
Προβλέψεις και δαπάνες πρόσθετων φορολογικών υποχρεώσεων	27.106	47.894	-	-
<b>Πραγματική δαπάνη φόρου</b>	<b>923.510</b>	<b>1.039.657</b>	<b>4.001</b>	-

## Δεσμεύσεις / Ενδεχόμενα

Οι δεσμεύσεις του Ομίλου αφορούν κυρίως :

- Λειτουργικές μισθώσεις μεταφορικών μέσων
- Εγγυητικές επιστολές υπέρ προμηθευτών παγίου εξοπλισμού εξωτερικού συνολικού ποσού 100.000 € κατά την 31.12.2006

- Κάλυψη ίδιας συμμετοχής σε επενδυτικά προγράμματα με δέσμευση αποθεματικών κεφαλαίων
- Ίδια κάλυψη (10%) ασφαλιστικού κινδύνου περιουσίας ως μέλος κοινοπρακτικού ασφαλιστήριου συμβολαίου.

Ο Όμιλος έχει ενδεχόμενες υποχρεώσεις σε σχέση με τράπεζες, λοιπές εγγυήσεις και άλλα θέματα που προκύπτουν στα πλαίσια της συνήθους δραστηριότητας .

**Συναλλαγές με συνδεδεμένα μέρη**

Συνδεδεμένα μέρη κατά την έννοια του Δ.Λ.Π. 24 :

- Η ενοποιούμενη θυγατρική εταιρεία EMOS EOOD Ltd που κατέχεται εξ ολοκλήρου από την ΑΚΡΙΤΑΣ Α.Ε.
- Τα μέλη του Δ.Σ. και τα διευθυντικά στελέχη που συμμετέχουν στη διοίκηση της μητρικής εταιρείας

**Υπόλοιπα & Συναλλαγές με συνδεδεμένα μέρη ( Δ.Λ.Π.24)**

<u>Διεταιρικές συναλλαγές και υπόλοιπα</u>	<b>Emoc Eood</b>
α) Διεταιρικές πωλήσεις αγαθών	-
β) Διεταιρικές αγορές αγαθών :	7.937.047
γ) Απαιτήσεις	283.561
δ) Υποχρεώσεις :	-
<b><u>Συναλλαγές και υπόλοιπα με μέλη Δ.Σ. και Διευθυντές</u></b>	
ε) Αμοιβές & έξοδα διευθυντικών στελεχών & μελών Δ.Σ	103.197
στ) Απαιτήσεις από διευθυντικά στελέχη & μέλη Δ.Σ.:	30.000
ζ) Υποχρεώσεις σε διευθυντικά στελέχη & μέλη Δ.Σ.	-

**Κέρδη κατά μετοχή**

Τα βασικά κέρδη κατά μετοχή υπολογίζονται με διαίρεση του κέρδους που αναλογεί στους μετόχους της μητρικής, με τον σταθμισμένο μέσο αριθμό των κοινών μετοχών στην διάρκεια της περιόδου, εξαιρουμένων των ιδίων κοινών μετοχών που αγοράστηκαν από την επιχείρηση (ίδιες μετοχές) .

**Κέρδη ανά μετοχή**

	<b>Ο ΟΜΙΛΟΣ</b>		<b>Η ΕΤΑΙΡΕΙΑ</b>	
	<u>31/12/2006</u>	<u>31/12/2005</u>	<u>31/12/2006</u>	<u>31/12/2005</u>
<i>Κέρδη που αναλογούν στους μετόχους της μητρικής</i>	1.802.747	685.331	1.715.232	760.059
<i>Σταθμισμένος μέσος όρος του αριθμού μετοχών</i>	13.000.000	13.000.000	13.000.000	13.000.000
<b>Βασικά κέρδη ανά μετοχή</b>	<u>0,14</u>	<u>0,05</u>	<u>0,13</u>	<u>0,06</u>

### Μεταβολή σε λογιστικές εκτιμήσεις

Προσδιορίστηκαν νέες υπολειμματικές αξίες , ως αξία scrap μετάλλου , στις αξίες των βιομηχανοστασίων της μητρικής εταιρείας . Από την μεταβολή των αποσβέσιμων αξιών προέκυψαν για τη χρήση λιγότερες αποσβέσεις περίπου 200 χιλ. ευρώ.

### Επίδικες ή υπό διαιτησία διαφορές

**α)** Η μητρική εταιρεία φέρεται , μεταξύ άλλων φυσικών και νομικών προσώπων , εναγόμενη σε εννέα (9) αγωγές αποζημίωσης θυμάτων τροχαίου δυστυχήματος, συνολικού ύψους 17 εκατ. ευρώ , οι οποίες έχουν ασκηθεί ενώπιον του Μονομελούς Πρωτοδικείου Αλεξανδρούπολης . Οι ως άνω αγωγές σχετίζονται με την εταιρεία ως ιδιοκτήτρια του μεταφερόμενου εμπορεύματος και αφορούν αξιώσεις αποζημίωσης συγγενών θυμάτων τροχαίου δυστυχήματος που έλαβε χώρα την 13η Απριλίου 2003. Από τις εννέα (9) αυτές αγωγές στις οποίες φέρονταν ως εναγόμενη μεταξύ άλλων φυσικών και νομικών προσώπων και η εταιρεία , καταργήθηκε η δίκη ως προς αυτήν για τις τρεις εκ των εννέα , ενώ για τις υπόλοιπες έξι (6) που συζητήθηκαν 9.2.2005 εκδόθηκε η υπ' αριθμό 97/2005 απόφαση του Μονομελούς Πρωτοδικείου Αλεξανδρούπολης . Σύμφωνα με την απόφαση οι εναγόμενοι στις αγωγές που αφορούν και την ΑΚΡΙΤΑΣ Α.Ε. υποχρεούνται να καταβάλουν , ο καθένας εις ολόκληρο , το συνολικό ποσό των 1.080.390 € . Η ανωτέρω απόφαση κηρύχθηκε προσωρινός εκτελεστή για το ποσό των 281.840 € . Κατά της ανωτέρω απόφασης εκκρεμεί η από 14.09.2005 έφεση της εταιρείας η οποία συζητήθηκε στις 10.11.2006 και αναμένετε η απόφαση. Οι τρεις (3) αγωγές ως προς τις οποίες καταργήθηκε η δίκη συζητήθηκαν ενώπιον του Πολυμελούς Πρωτοδικείου Αλεξανδρούπολης στις 10.05.2006 και εκκρεμεί η έκδοση της απόφασης . Επιπλέον η μητρική εταιρεία , για το ίδιο τροχαίο δυστύχημα φέρεται εναγόμενη σε έξι (6) αγωγές αποζημίωσης συνολικού ποσού 1.107.177 € οι οποίες εκκρεμούν ενώπιον των πρωτοβάθμιων διοικητικών δικαστηρίων . Με βάση τα έως σήμερα διαθέσιμα στοιχεία η τελική έκβαση των άνω επιδικιών δεν είναι δυνατόν να προβλεφθεί στο παρόν στάδιο ως εκ τούτου δεν έχει γίνει πρόβλεψη στις ανωτέρω οικονομικές καταστάσεις σε σχέση με το θέμα αυτό .

**β)** Μεταξύ των απαιτήσεων της μητρικής εταιρείας περιλαμβάνεται και ποσό 631 χιλ. ευρώ που αφορά καταβλημένα πρόστιμα και φόρους , που καταλογίστηκαν από τις φορολογικές αρχές σε προηγούμενες χρήσεις , για τα οποία η εταιρεία έχει ασκήσει όλα τα ένδικα μέσα. Για τα παραπάνω καταβλημένα πρόστιμα και φόρους είχε σχηματιστεί ισόποση πρόβλεψη σε βάρος της καθαρής θέσης της εταιρείας . Ήδη με την υπ' αριθμό 2700/2005 απόφαση του Διοικητικού Εφετείου Αθηνών η εταιρεία δικαιώθηκε μερικώς και διατάχθηκε η επιστροφή ποσού 155 χιλ € εκ των συνολικών προστίμων και προσαυξήσεων Φ.Π.Α. ποσού 393 χιλ. € . Σημειώνεται ότι η εταιρεία έχει υποβάλει αίτηση αναίρεσης στο ΣτΕ για την πλήρη απαλλαγή της. Για τα λοιπά πρόστιμα και προσαυξήσεις ποσού 391 χιλ εκ παραβάσεων του Κ.Β.Σ. αναμένεται άλλη τελεσίδικη δικαστική απόφαση του ΣτΕ.

Το ποσό των 155 χιλ. € που επιστράφηκε στην μητρική εταιρεία αναγνωρίστηκε ( ως αναστροφή πρόβλεψης ) στα αποτελέσματα της χρήσεως 2005.

**γ)** Κατά της εταιρείας εκκρεμούν ενώπιον των Διοικητικών Δικαστηρίων και δύο εργατικές αγωγές για συνολικό ποσό 158.666 € . Από την εταιρεία προσδοκάτε ευνοϊκή κατάληξη των σχετικών υποθέσεων , ενώ η σχηματισθείσα πρόβλεψη για ενδεχόμενες ζημιές ανέρχεται σε 72.903 € .

### Ανέλεγκτες φορολογικά χρήσεις

Οι εταιρικές χρήσεις της μητρικής εταιρείας έχουν περαιωθεί φορολογικά έως και την χρήση 2004 ενώ για τις εταιρικές χρήσεις 2005 και 2006 έχουν σχηματιστεί σχετικές προβλέψεις για φορολογικές διαφορές .

Σημειώνεται ότι το φορολογητέο αποτέλεσμα της χρήσης καταλήγει σε ζημία .

Η θυγατρική εταιρεία ΕΜΟC ΕΟΟD έχει ελεγχθεί φορολογικά έως την εταιρική χρήση 2005 .

**Μερίσματα ανά μετοχή**

Το Διοικητικό Συμβούλιο της εταιρείας με την έγκριση των οικονομικών καταστάσεων της χρήσης προτείνει παράλληλα προς την Τακτική Γενική Συνέλευση των μετόχων τη διανομή μερίσματος από τα κέρδη της χρήσης ποσού 780.000 ευρώ ήτοι 0,06 ευρώ ανά μετοχή. Δεν πληρώθηκαν στην κλειόμενη χρήση 2006 μερίσματα από κέρδη προηγούμενων χρήσεων.

8.5

**ΕΚΘΕΣΗ ΤΟΥ Δ.Σ ΠΕΡΙ ΔΙΕΤΑΙΡΙΚΩΝ ΣΥΝΑΛΛΑΓΩΝ**

ΤΗΣ **ΑΚΡΙΤΑΣ Α.Ε.** ΑΡ. Μ.Α.Ε. 11141/06/Β/86/29  
 ΜΕ ΤΗΝ  
**EMOS LTD (ΒΟΥΛΓΑΡΙΑ) ΘΥΓΑΤΡΙΚΗ 100%**

Της χρήσεως 2006 (1 Ιανουαρίου 2006 - 31 Δεκεμβρίου 2006).

Σύμφωνα με το Ν. 3016/2002 αρθ. 2 παρ. 4 παρατίθενται οι διεταιρικές συναλλαγές της μητρικής εταιρίας ΑΚΡΙΤΑΣ ΑΕ με την συνδεδεμένη θυγατρική 100% εταιρία EMOS LTD, η οποία έχει έδρα την Σόφια της Βουλγαρίας και αντικείμενο την εμπορία ξυλείας, έναρξη δραστηριότητας της οποίας έγινε εντός του 2006.

**A) Συναλλαγές από την ΑΚΡΙΤΑΣ ΑΕ προς την EMOS Ltd**

1. Προκαταβολές για αγορά αποθεμάτων : € 283.560,72

**B) Συναλλαγές από την EMOS Ltd προς την ΑΚΡΙΤΑΣ ΑΕ**

1. Πωλήσεις Α΄Υλών (ξυλείας) : € 7.937.047,22

Γ) Το μικτό περιθώριο των διεταιρικών πωλήσεων ανέρχεται σε περίπου 4 % .

Αλεξανδρούπολη 2 Μαρτίου 2007

Ο ΠΡΟΕΔΡΟΣ ΤΟΥ ΔΣ ΤΑ ΜΕΛΗ

Ακριβές αντίγραφο από το βιβλίο πρακτικών του Δ.Σ

Ο ΠΡΟΕΔΡΟΣ ΤΟΥ Δ.Σ.

ΑΘΑΝΑΣΙΟΣ ΣΑΡΑΝΤΗΣ

8.6

**ΠΛΗΡΟΦΟΡΙΕΣ ΑΡΘΡΟΥ 10 ΤΟΥ Ν. 3401/2005**

Η ΑΚΡΙΤΑΣ ΑΕ κατέστησε διαθέσιμες στο κοινό κατά τη διάρκεια της περιόδου 01.01.2006 έως 31.05.2007, κατ' εφαρμογή της νομοθεσίας, τις παρακάτω πληροφορίες οι οποίες είναι αναρτημένες στο διαδικτυακό της τόπο ή/και στο site του Χρηματιστηρίου Αθηνών.

A/A	ΗΜΕΡ/ΝΙΑ	ΤΙΤΛΟΣ	LINK
1	7/2/2006	Γνωστοποίηση εκδήλωσης ενδιαφέροντος για ενδεχόμενη συμμετοχή με την ιδιότητα στρατηγικού επενδυτή στην εταιρία ΚΟΥΡΒΑ ΑΕΒΕ	<a href="http://www.ase.gr/content/gr/Announcements/CompaniesPress/new/Press.asp?anid=19552">http://www.ase.gr/content/gr/Announcements/CompaniesPress/new/Press.asp?anid=19552</a>
2	16/3/2006	Εκλογή νέου Μέλους του Διοικητικού Συμβουλίου	<a href="http://www.ase.gr/content/gr/Announcements/CompaniesPress/Press.asp?press_id=1540#27">http://www.ase.gr/content/gr/Announcements/CompaniesPress/Press.asp?press_id=1540#27</a>
3	17/3/2006	Εκλογή νέου Μέλους του Διοικητικού Συμβουλίου	<a href="http://www.ase.gr/content/gr/Announcements/CompaniesPress/Press.asp?press_id=1541#36">http://www.ase.gr/content/gr/Announcements/CompaniesPress/Press.asp?press_id=1541#36</a>
4	22/3/2006	Επιστροφή στην Κερδοφορία για την ΑΚΡΙΤΑΣ με Παράλληλη Αύξηση του Κύκλου Εργασιών 13,6%	<a href="http://www.akritas.gr/page/default.asp?la=1&amp;id=110&amp;pl=208&amp;pk=28&amp;ap=111">http://www.akritas.gr/page/default.asp?la=1&amp;id=110&amp;pl=208&amp;pk=28&amp;ap=111</a>
5	3/4/2006	Απάντηση σε επιστολή της Επιτροπής Κεφαλαιαγοράς περι του σχολιασμού των Οικονομικών Καταστάσεων	<a href="http://www.ase.gr/content/gr/Announcements/CompaniesPress/Press.asp?press_id=1553#29">http://www.ase.gr/content/gr/Announcements/CompaniesPress/Press.asp?press_id=1553#29</a>
6	31/5/2006	Πρόσκληση Τακτικής Γενικής Συνέλευσης 28/6/2006	<a href="http://www.ase.gr">www.ase.gr</a>
7	6/6/2006	Διευκρίνιση σε σχέση με δημοσίευμα της εφημερίδας Ημερησίας	<a href="http://www.ase.gr/content/gr/Announcements/CompaniesPress/Press.asp?press_id=1600#48">http://www.ase.gr/content/gr/Announcements/CompaniesPress/Press.asp?press_id=1600#48</a>
8	14/6/2006	Διάθεση Ετήσιου Δελτίου χρήσης 2005	<a href="http://www.ase.gr/content/gr/Announcements/CompaniesPress/new/Press.asp?anid=24077">http://www.ase.gr/content/gr/Announcements/CompaniesPress/new/Press.asp?anid=24077</a>
9	28/6/2006	Αποφάσεις Ετήσιας Τακτικής Συνέλευσης των Μετόχων την 28η/06/2006	<a href="http://www.ase.gr/content/gr/Announcements/CompaniesPress/new/Press.asp?anid=24840">http://www.ase.gr/content/gr/Announcements/CompaniesPress/new/Press.asp?anid=24840</a>
10	29/6/2006	Αναθεώρηση οικονομικών καταστάσεων	<a href="http://www.ase.gr/content/gr/Announcements/CompaniesPress/new/Press.asp?anid=24922">http://www.ase.gr/content/gr/Announcements/CompaniesPress/new/Press.asp?anid=24922</a>
11	3/8/2006	Μεταβολή μετοχικού κεφαλαίου	<a href="http://www.ase.gr/content/gr/Announcements/CompaniesPress/new/Press.asp?anid=26204">http://www.ase.gr/content/gr/Announcements/CompaniesPress/new/Press.asp?anid=26204</a>
12	28/8/2006	Οικονομικά αποτελέσματα κατά το πρώτο εξάμηνο του 2006 - Αύξηση 9,1% των πωλήσεων της ΑΚΡΙΤΑΣ - Στα ευρώ 25,075 εκ. ο κύκλος εργασιών	<a href="http://www.ase.gr/content/gr/Announcements/CompaniesPress/new/Press.asp?anid=26636">http://www.ase.gr/content/gr/Announcements/CompaniesPress/new/Press.asp?anid=26636</a>
13	25/9/2006	Μεταβολές Ποσοστών Συμμετοχής	<a href="http://www.ase.gr/content/gr/Announcements/CompaniesPress/new/Press.asp?anid=27436">http://www.ase.gr/content/gr/Announcements/CompaniesPress/new/Press.asp?anid=27436</a>
14	27/11/2006	Αποτελέσματα εννεαμήνου 2006 - Αύξηση 7,8% των πωλήσεων - Στα 37,917 εκ. ευρώ ο κύκλος εργασιών	<a href="http://www.ase.gr/content/gr/Announcements/CompaniesPress/new/Press.asp?anid=32206">http://www.ase.gr/content/gr/Announcements/CompaniesPress/new/Press.asp?anid=32206</a>
15	19/12/2006	Απόσυρση του ενδιαφέροντος για συμμετοχή στο σχέδιο εξυγίανσης – αναδιάρθρωσης των εταιριών του ομίλου Courva	<a href="http://www.ase.gr/content/gr/Announcements/CompaniesPress/new/Press.asp?anid=33245">http://www.ase.gr/content/gr/Announcements/CompaniesPress/new/Press.asp?anid=33245</a>
16	21/12/2006	Διευκρινήσεις επί των δημοσιευθέντων στοιχείων και πληροφοριών περιόδου 01.01.2006 - 30.09.2006	<a href="http://www.ase.gr/content/gr/Announcements/CompaniesPress/new/Press.asp?anid=33353">http://www.ase.gr/content/gr/Announcements/CompaniesPress/new/Press.asp?anid=33353</a>
17	28/3/2007	Αύξηση 8,6% των πωλήσεων της βιομηχανίας επεξεργασίας ξύλου ΑΚΡΙΤΑΣ - Στα Euro 52,01 εκ. ο κύκλος εργασιών	<a href="http://www.ase.gr/content/gr/Announcements/CompaniesPress/new/Press.asp?anid=38304">http://www.ase.gr/content/gr/Announcements/CompaniesPress/new/Press.asp?anid=38304</a>
18	23/4/2007	Σύναψη κοινού ομολογιακού δανείου με την Τράπεζα HSBC Bank plc ύψους Euro 3.000.000	<a href="http://www.ase.gr/content/gr/Announcements/CompaniesPress/new/Press.asp?anid=39280">http://www.ase.gr/content/gr/Announcements/CompaniesPress/new/Press.asp?anid=39280</a>

## ΣΥΝΟΠΤΙΚΑ ΟΙΚΟΝΟΜΙΚΑ ΣΤΟΙΧΕΙΑ ΚΑΙ ΠΛΗΡΟΦΟΡΙΕΣ ΤΗΣ ΧΡΗΣΗΣ 1.1.2006 ΕΩΣ 31.12.2006

**ΑΚΡΙΤΑΣ Α.Ε ( ΒΙΟΜΗΧΑΝΙΑ ΕΠΕΞΕΡΓΑΣΙΑΣ ΞΥΛΟΥ)**

ΣΥΝΟΠΤΙΚΑ ΟΙΚΟΝΟΜΙΚΑ ΣΤΟΙΧΕΙΑ ΚΑΙ ΠΛΗΡΟΦΟΡΙΕΣ ΤΗΣ ΧΡΗΣΗΣ από 01 Ιανουαρίου 2006 έως 31 Δεκεμβρίου 2006 ( σύμφωνα με την απόφαση 2/396/31.8.06 του Δ.Σ. της Επιτροπής Κεφαλαιαγοράς )

Τα παρακάτω στοιχεία και πληροφορίες στοχεύουν σε μία γενική ενημέρωση για την οικονομική κατάσταση και τα αποτελέσματα της ΑΚΡΙΤΑΣ Α.Ε. και του ΟΜΙΛΟΥ της. Ο αναγνώστης που επιζητά να αντλήσει ολοκληρωμένη εικόνα της οικονομικής θέσης και των αποτελεσμάτων της, πρέπει να εξασφαλίσει πρόσβαση στις ετήσιες οικονομικές καταστάσεις που προβλέπουν τα Διεθνή Λογιστικά Πρότυπα, καθώς και στην έκθεση ελέγχου του Ορκωτού Ελεγκτή Λογιστή . Ενδεικτικά μπορεί να ανατρέξει στη διεύθυνση διαδικτύου της εταιρείας, όπου αναρτώνται τα εν λόγω στοιχεία .

**ΣΤΟΙΧΕΙΑ ΕΠΙΧΕΙΡΗΣΗΣ**

Διεύθυνση έδρας εταιρείας :	Σωκράτη Οικονόμου 3 , 68 100 Αλεξανδρούπολη
Αριθμός Μητρώου Ανωνύμων Εταιρειών :	11141/06/Β/86/29
Εποπτεύουσα αρχή :	Γενική Γραμματεία Εμπορίου/ Υπουργείο Ανάπτυξης
Ημερομηνία έγκρισης των ετήσιων οικονομικών καταστάσεων ( από τις οποίες αντλήθηκαν τα συνοπτικά στοιχεία ) :	2 Μαρτίου 2007
Ορκωτός Ελεγκτής Λογιστής :	Εμμανουήλ Ν. Διαμαντουλάκης - Α.Μ. Σ.Ο.Ε.Α. 13101
Ελεγκτική Εταιρεία :	Grant Thornton  Α.Μ. Σ.Ο.Ε.Α. 127
Τύπος έκθεσης ελέγχου ελεγκτών :	Με σύμφωνη γνώμη - θέματα έμφασης .

**Σύνθεση Διοικητικού Συμβουλίου :**

Αθανάσιος Σαράντης - Πρόεδρος , Εκτελεστικό μέλος	Αναστάσιος Λιάτσης - Ανεξάρτητο μη εκτελεστικό μέλος
Λουκία Σαράντη - Αντιπρόεδρος , Εκτελεστικό μέλος	Αναστάσιος Χρυσοχοϊδης - Ανεξάρτητο μη εκτελεστικό μέλος
Γεώργιος Σαράντης - Διευθύνων Σύμβουλος , Εκτελεστικό μέλος	Βασίλειος Παπαδόπουλος - Ανεξάρτητο μη εκτελεστικό μέλος
Ιωάννης Τζιτζικας - Αναπλ. Διευθύνων Σύμβουλος , Εκτελεστικό μέλος	

Διεύθυνση Διαδικτύου : [www.akritas.gr](http://www.akritas.gr)

## Ποσά εκφρασμένα σε Ευρώ

	Ο Όμιλος		Η Εταιρεία	
	31/12/2006	31/12/2005	31/12/2006	31/12/2005
<b>ΕΝΕΡΓΗΤΙΚΟ</b>				
Πάγια στοιχεία ενεργητικού	70.066.961	70.436.330	70.011.270	70.357.286
Επενδύσεις σε ακίνητα	2.385.424	2.716.181	2.385.424	2.716.181
Ασώματα περιουσιακά στοιχεία	143.371	179.435	143.371	179.311
Αποθέματα	12.992.985	8.892.836	13.267.223	9.150.698
Απαιτήσεις από πελάτες	32.089.059	26.729.121	32.056.935	26.694.861
Χρηματικά διαθέσιμα	1.309.316	2.317.947	1.163.409	2.213.737
Λοιπά στοιχεία ενεργητικού	2.751.232	1.741.389	2.637.604	1.674.261
<b>ΣΥΝΟΛΟ ΕΝΕΡΓΗΤΙΚΟΥ</b>	<b>121.738.347</b>	<b>113.013.240</b>	<b>121.665.237</b>	<b>112.986.334</b>
<b>ΠΑΘΗΤΙΚΟ</b>				
Μακροπρόθεσμος δανεισμός	5.031.728	8.297.949	5.023.283	8.276.237
Μακροπρόθεσμες αναβαλλόμενες φορολογικές υποχρεώσεις	2.730.382	2.517.718	2.745.318	2.524.428
Επιχορηγήσεις επενδύσεων	1.918.999	2.022.950	1.918.999	2.022.950
Λοιπές μακροπρόθεσμες υποχρεώσεις	1.092.773	1.145.715	1.092.773	1.145.715
Βραχυπρόθεσμες τραπεζικές υποχρεώσεις	35.565.152	26.592.375	35.551.889	26.579.563
Λοιπές βραχυπρόθεσμες υποχρεώσεις	7.662.571	7.164.682	7.615.391	7.097.217
Σύνολο υποχρεώσεων (α)	54.001.605	47.741.388	53.947.652	47.646.110
Μετοχικό Κεφάλαιο	13.000.000	13.000.000	13.000.000	13.000.000
Λοιπά στοιχεία Καθαρής Θέσης μετόχων Εταιρείας	54.736.741	52.271.852	54.717.584	52.340.224
Σύνολο Καθαρής Θέσης μετόχων εταιρίας (β)	67.736.741	65.271.852	67.717.584	65.340.224
Δικαιώματα Μειοψηφίας (γ)	-	-	-	-
Σύνολο Καθαρής Θέσης (δ) = (β) + (γ)	67.736.741	65.271.852	67.717.584	65.340.224
<b>ΣΥΝΟΛΟ ΠΑΘΗΤΙΚΟΥ (α) + (δ)</b>	<b>121.738.347</b>	<b>113.013.240</b>	<b>121.665.237</b>	<b>112.986.334</b>

**ΣΤΟΙΧΕΙΑ ΚΑΤΑΣΤΑΣΗΣ ΜΕΤΑΒΟΛΩΝ ΚΑΘΑΡΗΣ ΘΕΣΗΣ ΧΡΗΣΗΣ ( ετήσια ενοποιημένα και μη ενοποιημένα)**
**Ποσά εκφρασμένα σε Ευρώ**

	Ο Όμιλος		Η Εταιρεία	
	31/12/2006	31/12/2005	31/12/2006	31/12/2005
Καθαρή θέση έναρξης περιόδου (1/1/2006 και 1/1/2005 αντίστοιχα)	65.271.852	64.410.202	65.340.224	64.403.846
Αύξηση μετοχικού κεφαλαίου	1.215.500		1.215.500	
Μείωση μετοχικού κεφαλαίου	(1.215.500)		(1.215.500)	
Καθαρό εισόδημα καταχωρημένο απευθείας στην καθαρή θέση	662.143	176.318	662.128	176.318
Κέρδη / (ζημιές) της περιόδου, μετά από φόρους	1.802.747	685.331	1.715.232	760.059
Καθαρή θέση λήξης περιόδου (31/12/2006 και 31/12/2005 αντίστοιχα)	<b>67.736.741</b>	<b>65.271.852</b>	<b>67.717.584</b>	<b>65.340.224</b>

**ΠΡΟΣΘΕΤΑ ΣΤΟΙΧΕΙΑ ΚΑΙ ΠΛΗΡΟΦΟΡΙΕΣ**

1. Στις ενοποιημένες οικονομικές καταστάσεις περιλαμβάνεται, με τη μέθοδο της ολικής ενοποίησης, η θυγατρική εταιρεία με την επωνυμία EMOS EOOD Ltd, με έδρα τη Σόφια Βουλγαρίας. Το ποσοστό άμεσης συμμετοχής της μητρικής ανέρχεται σε 100%.
2. Έχουν τηρηθεί οι βασικές λογιστικές αρχές του ισολογισμού της 31.12.2005.
3. Οι οικονομικές καταστάσεις της μητρικής εταιρείας περιλαμβάνονται μόνο στις ανωτέρω ενοποιημένες οικονομικές καταστάσεις.
4. Οι εταιρείες του Ομίλου έχουν ελεγχθεί φορολογικά ως εξής: Η μητρική εταιρεία έχει ελεγχθεί έως και τη χρήση 2004 ενώ η θυγατρική εταιρεία EMOS EOOD Ltd έχει ελεγχθεί έως και την εταιρική χρήση 2005.
5. Επί των ακινήτων της μητρικής εταιρείας που περιλαμβάνονται στα πάγια στοιχεία ενεργητικού, υφίστανται εμπράγματα βάρη συνολικού ποσού 19,7 εκατ. ευρώ για την εξασφάλιση τραπεζικών υποχρεώσεων.
6. Επιδικίες: Η μητρική εταιρεία φέρεται, μεταξύ άλλων φυσικών και νομικών προσώπων, εναγόμενη σε δεκαπέντε (15) αγωγές αποζημίωσης τροχαίου δυστυχήματος συνολικού ύψους 18,1 εκατ. ευρώ. Η τελική έκβαση της υπόθεσης, που χαρακτηρίζεται πολύπλοκη, δεν είναι δυνατόν να προβλεφθεί στο παρόν στάδιο. Λεπτομέρειες αναφέρονται στις σημειώσεις της εταιρείας. Τα θέματα έμφασης στην έκθεση ελέγχου των Ορκωτών Ελεγκτών Λογιστών αναφέρονται στο ανωτέρω γεγονός.
7. Το απασχολούμενο στη μητρική εταιρεία προσωπικό κατά την 31/12/2006 ανέρχεται σε 323 άτομα και στον Όμιλο 333 άτομα.
8. Οι συναλλαγές και τα υπόλοιπα της μητρικής εταιρείας με τα συνδεδεμένα μέρη ( ΔΛΠ.24) για την περίοδο 01/01 έως 31/12/2006 έχουν ως εξής:
 

α) Διεταιρικές πωλήσεις αγαθών: μηδέν	β) Διεταιρικές αγορές αγαθών: 7.937.047,00 ευρώ
γ) Απαιτήσεις: 283.561,00 ευρώ	δ) Υποχρεώσεις: μηδέν
ε) Αμοιβές & έξοδα διευθυντικών στελεχών & μελών Δ.Σ.: 103.197 ευρώ	στ) Απαιτήσεις από διευθυντικά στελέχη και μέλη Δ.Σ.: 30.000 ευρώ
9. Υποχρεώσεις σε διευθυντικά στελέχη και μέλη Δ.Σ.: μηδέν
10. Σύμφωνα με την απόφαση της Τακτικής Γενικής Συνέλευσης των Μετόχων της 28 Ιουνίου 2006 το μετοχικό κεφάλαιο της εταιρείας μειώθηκε κατά 1.215.500,00 € για την κάλυψη ζημιών προηγούμενων χρήσεων και ταυτόχρονα αυξήθηκε ισόποσα με κεφαλαιοποίηση μέρους του

αποθεματικού υπέρ το άρτιο. Η αύξηση και μείωση του μετοχικού κεφαλαίου διενεργήθηκε με αντίστοιχες μεταβολές της ονομαστικής αξίας της μετοχής. Η παραπάνω μεταβολή του μετοχικού κεφαλαίου και η τροποποίηση του άρθρου 5 του καταστατικού της εταιρείας εγκρίθηκε με την υπ' αριθμό Κ2-10850 / 19.07.2006 Απόφαση του Υφυπουργού Ανάπτυξης.

11. Οι επενδύσεις της χρήσεως για την εταιρεία και τον Όμιλο ανέρχονται σε 2.445.285 και 2.447.744 ευρώ αντίστοιχα.

**ΣΤΟΙΧΕΙΑ ΚΑΤΑΣΤΑΣΗΣ ΑΠΟΤΕΛΕΣΜΑΤΩΝ ΧΡΗΣΗΣ (ετήσια ενοποιημένα και μη ενοποιημένα)**
**Ποσά εκφρασμένα σε Ευρώ**

	Ο Όμιλος		Η Εταιρεία	
	1/1-31/12/2006	1/1-31/12/2005	1/1-31/12/2006	1/1-31/12/2005
Κύκλος εργασιών	52.058.561	47.906.731	52.013.632	47.893.695
Μικτά κέρδη / (ζημίες)	10.004.357	8.063.499	9.664.092	7.926.312
Κέρδη / (ζημίες) προ φόρων, χρηματοδ., επενδυτικών αποτελ. & αποσβέσεων	7.393.329	6.121.893	7.271.071	6.168.332
Κέρδη / (ζημίες) προ φόρων, χρηματοδοτικών, επενδυτικών αποτελεσμάτων	4.909.900	3.424.393	4.813.879	3.496.554
Κέρδη / (ζημίες) προ φόρων	<b>2.721.746</b>	<b>1.718.450</b>	<b>2.638.742</b>	<b>1.799.716</b>
Μείον: Φόροι έξοδα / (έσοδα)	919.000	1.033.119	923.510	1.039.657
Κέρδη / (ζημίες) μετά από φόρους από συνεχιζόμενες δραστηριότητες	<b>1.802.747</b>	<b>685.331</b>	<b>1.715.232</b>	<b>760.059</b>
Κέρδη / (ζημίες) μετά από φόρους από διακοπείσες δραστηριότητες	-	-	-	-
Κέρδη / (ζημίες) μετά από φόρους στο σύνολο των δραστηριοτήτων	<b>1.802.747</b>	<b>685.331</b>	<b>1.715.232</b>	<b>760.059</b>
Κατανέμονται σε:				
Μετόχους Εταιρείας	1.802.747	685.331	1.715.232	760.059
Μετόχους Μειοψηφίας	-	-	-	-
<b>Κέρδη μετά από φόρους ανά μετοχή βασικά (σε ευρώ)</b>	<b>0,14</b>	<b>0,05</b>	<b>0,13</b>	<b>0,06</b>
Προτεινόμενο μέρισμα ανά μετοχή (σε ευρώ)		-	<b>0,06</b>	

ΣΤΟΙΧΕΙΑ ΚΑΤΑΣΤΑΣΗΣ ΤΑΜΙΑΚΩΝ ΡΟΩΝ ΧΡΗΣΗΣ (ετήσια ενοποιημένα και μη ενοποιημένα)					
Ποσά εκφρασμένα σε Ευρώ					
Έμμεση μέθοδος		Ο Όμιλος		Η Εταιρεία	
		1/1-31/12/2006	1/1-31/12/2005	1/1-31/12/2006	1/1-31/12/2005
<b>Λειτουργικές Δραστηριότητες</b>					
Κέρδη προ φόρων		2.721.746	1.718.450	2.638.742	1.799.716
Πλέον : Προσαρμογές για:					
Αποσβέσεις		2.483.428	2.697.500	2.457.192	2.671.777
Προβλέψεις		312.186	694.494	312.186	694.494
Αποτελέσματα επενδυτικής δραστηριότητας		47.622	94.490	47.622	94.490
Χρεωστικοί τόκοι και συναφή έξοδα		2.140.532	1.611.452	2.127.515	1.602.348
Άλλα μη ταμειακά έξοδα / (έσοδα)		(49.069)	(283.413)	(49.069)	(283.413)
Λειτουργικές ταμειακές ροές πριν από τις μεταβολές κεφαλαίου κίνησης		7.656.446	6.532.973	7.534.188	6.579.412
Πλέον : Προσαρμογές για μεταβολές λογαριασμών κεφαλαίου κίνησης					
Μείωση / (αύξηση) αποθεμάτων		(4.221.937)	3.273.235	(4.146.256)	3.244.309
Μείωση / (αύξηση) απαιτήσεων		(6.359.590)	(5.831.492)	(6.344.882)	(5.790.428)
Μείωση / (αύξηση) υποχρεώσεων (πλην Τραπεζών)		1.022.989	(501.425)	984.412	(564.167)
		(1.902.092)	3.473.291	(1.972.538)	3.469.127
Μείον :					
Χρεωστικοί τόκοι και συναφή έξοδα καταβλημένα		2.183.800	1.634.879	2.170.708	1.625.710
Πληρωμές φόρων		500.081	(52.908)	499.622	(51.771)
<b>Σύνολο εισροών / (εκροών) από λειτουργικές δραστηριότητες</b>	<b>(α)</b>	<b>(4.585.973)</b>	<b>1.891.320</b>	<b>(4.642.869)</b>	<b>1.895.187</b>
<b>Επενδυτικές δραστηριότητες</b>					
Μείωση / (αύξηση) μακροπροθέσμων απαιτήσεων		2.559	1.414	2.559	1.586
Αγορά ενσώματων και άυλων πάγιων περιουσιακών στοιχείων		(2.447.744)	(990.116)	(2.445.285)	(968.885)
Εισπράξεις από την εκποίηση πάγιων περιουσιακών στοιχείων		286.084	122.616	286.084	114.960
Τόκοι εισπραχθέντες		43.268	23.427	43.194	23.362
<b>Σύνολο εισροών (εκροών) επενδυτικών δραστηριοτήτων</b>	<b>(β)</b>	<b>(2.115.833)</b>	<b>(842.660)</b>	<b>(2.113.448)</b>	<b>(828.977)</b>
<b>Χρηματοδοτικές δραστηριότητες</b>					
Επιχορηγήσεις παγίων επενδύσεων		-	308.099	-	308.099
Εισπράξεις από εκδοθέντα / αναληφθέντα δάνεια		5.750.106	-	5.750.106	-
Εξοφλήσεις δανείων		-	(245.412)	-	(245.412)
Μερίσματα πληρωθέντα		(12)	(29)	(12)	(29)
Έξοδα αύξησης κεφαλαίου		(13.371)	-	(13.371)	-
Εξοφλήσεις υποχρεώσεων από χρηματοδοτικές μισθώσεις		(43.549)	(55.843)	(30.735)	(53.374)
<b>Σύνολο εισροών / (εκροών) χρηματοοικονομικών δραστηριοτήτων</b>	<b>(γ)</b>	<b>5.693.175</b>	<b>6.815</b>	<b>5.705.989</b>	<b>9.284</b>
<b>Καθαρή αύξηση / (μείωση) στα χρηματικά διαθέσιμα και ισοδύναμα</b>					
της χρήσεως (α) + (β) + (γ)		<b>(1.008.632)</b>	<b>1.055.475</b>	<b>(1.050.328)</b>	<b>1.075.494</b>
<b>Ταμειακά διαθέσιμα και ισοδύναμα έναρξης χρήσεως</b>		<b>2.317.947</b>	<b>1.262.472</b>	<b>2.213.737</b>	<b>1.138.243</b>
<b>Ταμειακά διαθέσιμα και ισοδύναμα λήξης χρήσεως</b>		<b>1.309.316</b>	<b>2.317.947</b>	<b>1.163.409</b>	<b>2.213.737</b>

Αλεξανδρούπολη 2 Μαρτίου 2007

Ο ΠΡΟΕΔΡΟΣ ΤΟΥ Δ.Σ.  
ΑΘΑΝΑΣΙΟΣ Γ. ΣΑΡΑΝΤΗΣ  
Α.Α.Τ. Ν 742729

Ο ΔΙΕΥΘΥΝΩΝ ΣΥΜΒΟΥΛΟΣ  
ΓΕΩΡΓΙΟΣ Α. ΣΑΡΑΝΤΗΣ  
Α.Α.Τ. Κ 254129

Ο ΟΙΚΟΝΟΜΙΚΟΣ Δ/ΝΤΗΣ  
ΙΩΑΝΝΗΣ Χ. ΤΖΙΤΖΙΚΑΣ  
Α.Α.Τ. Ξ 767833

Ο ΠΡΟΪΣΤ/ΝΟΣ ΛΟΓΙΣΤΗΡΙΟΥ  
ΕΥΑΓΓΕΛΟΣ ΔΡΟΣΟΓΛΟΥ  
Α.Μ.Ο.Ε.Ε. 0011208/ Α'

**ΔΙΑΘΕΣΙΜΟΤΗΤΑ ΕΤΗΣΙΩΝ ΟΙΚΟΝΟΜΙΚΩΝ ΚΑΤΑΣΤΑΣΕΩΝ**

Στην ιστοσελίδα της εταιρίας μας [www.akritas.gr](http://www.akritas.gr) έχουν αναρτηθεί οι ετήσιες οικονομικές καταστάσεις, τα πιστοποιητικά ελέγχου του ορκωτού ελεγκτή – λογιστή και οι εκθέσεις του Διοικητικού Συμβουλίου. Επίσης στην ίδια ιστοσελίδα υπάρχουν αναρτημένες και οι ενδιάμεσες οικονομικές καταστάσεις της χρήσης 2005.

Στην ιστοσελίδα του Χρηματιστηρίου [www.ase.gr](http://www.ase.gr) είναι αναρτημένες οι οικονομικές καταστάσεις της εταιρίας.



DESIGN / Konstantinos

Η "Akritis"  
εξελίσσει την πρώτη ύλη  
του ξύλου, σε άψογο, εύχρηστο  
και ανθεκτικό τελικό προϊόν  
για την επιηλοποιία.

**AKRITAS Α.Ε. ΒΙΟΜΗΧΑΝΙΑ ΕΠΕΞΕΡΓΑΣΙΑΣ ΞΥΛΟΥ**

ΕΔΡΑ: ΣΩΚΡΑΤΗ ΟΙΚΟΝΟΜΟΥ 3, 68100 ΑΛΕΞΑΝΔΡΟΥΠΟΛΗ, ΤΗΛ: 2551089810 - FAX: 2551032038

ΕΡΓΟΣΤΑΣΙΟ: ΠΙΡΟΒΑΤΩΝ Ν. ΕΒΡΟΥ, 68400, ΤΗΛ: 2554020310 - FAX: 2554041710

ΓΡΑΦΕΙΑ ΑΘΗΝΩΝ: ΕΛ. ΒΕΝΙΖΕΛΟΥ 18, 17121 ΝΕΑ ΣΜΥΡΝΗ, ΤΗΛ: 2109352607, 2109352610 - FAX: 2109356433

ΑΘΗΝΑ - ΚΕΝΤΡΟ ΔΙΑΝΟΜΗΣ: ΜΑΓΟΥΛΑ ΘΕΣΣ ΝΤΡΑΣΕΡΕ, 19100, ΤΗΛ: 2105559893 - FAX: 2105559890

ΘΕΣ/ΝΙΚΗ ΓΡΑΦΕΙΑ - ΚΕΝΤΡΟ ΔΙΑΝΟΜΗΣ: Ν. ΑΓΧΙΑΛΟΣ ΤΘ 398-57008, ΤΗΛ: 2310722638 - FAX: 2310722639

Ηλεκτρονική διεύθυνση: [www.akritis.gr](http://www.akritis.gr)



**AKRITAS**  
η εξέλιξη της ύλης