

# ΕΤΗΣΙΟ ΔΕΛΤΙΟ 2005



ΣΥΜΦΩΝΑ ΜΕ ΤΙΣ ΔΙΑΤΑΞΕΙΣ ΤΟΥ ΑΡ. 8 ΤΗΣ ΑΠΟΦΑΣΗΣ  
5/204/14-11-2000 ΟΠΩΣ ΤΡΟΠΟΠΟΙΗΘΗΚΕ ΜΕ ΤΗΝ ΑΠΟΦΑΣΗ 7/372/15-2-2006  
ΤΗΣ ΕΠΙΤΡΟΠΗΣ ΚΕΦΑΛΑΙΑΓΟΡΑΣ

ΑΛΕΞΑΝΔΡΟΥΠΟΛΗ, ΙΟΥΝΙΟΣ 2006

# ΕΤΗΣΙΟ ΔΕΛΤΙΟ 2005

## ΑΚΡΙΤΑΣ Α.Ε.

### ΒΙΟΜΗΧΑΝΙΑ ΕΠΕΞΕΡΓΑΣΙΑΣ ΞΥΛΟΥ

Σωκ. Οικονόμου 3 ΑΛΕΞΑΝΔΡΟΥΠΟΛΗ

Τηλ. 2551 0 89810

Fax. 2551 0 32038

Website: [www.akritas.gr](http://www.akritas.gr)

e-mail: [info@akritas.gr](mailto:info@akritas.gr)



ΣΥΜΦΩΝΑ ΜΕ ΤΙΣ ΔΙΑΤΑΞΕΙΣ ΤΟΥ ΑΡ. 8 ΤΗΣ ΑΠΟΦΑΣΗΣ  
5/204/14-11-2000 ΟΠΩΣ ΤΡΟΠΟΠΟΙΗΘΗΚΕ ΜΕ ΤΗΝ ΑΠΟΦΑΣΗ 7/372/15-2-2006  
ΤΗΣ ΕΠΙΤΡΟΠΗΣ ΚΕΦΑΛΑΙΑΓΟΡΑΣ

ΑΛΕΞΑΝΔΡΟΥΠΟΛΗ, ΙΟΥΝΙΟΣ 2006

## ΠΙΝΑΚΑΣ ΠΕΡΙΕΧΟΜΕΝΩΝ

<b>ΣΥΝΟΠΤΙΚΑ ΟΙΚΟΝΟΜΙΚΑ ΜΕΓΕΘΗ.....</b>	<b>4</b>
o Δραστηριότητα 2003-2005	4
o Πολιτική μερισμάτων – φορολογία μερισμάτων	5
o Ασφαλιστικές καλυψεις	6
o Χρηματιστηριακά στοιχεία μετοχής	6
o Χρηματοοικονομικοί δείκτες	7
<b>1 Πληροφορίες για τη σύνταξη του ετήσιου δελτίου και τους ελεγκτές της εταιρείας.....</b>	<b>8</b>
<b>2 Δημόσιες προσφορές.....</b>	<b>9</b>
2.4.5 Δημόσιες προσφορές.....	9
<b>3 Γενικές πληροφορίες για την ΑΚΡΙΤΑΣ Α.Ε.....</b>	<b>10</b>
3.1 Γενικές πληροφορίες για την ΑΚΡΙΤΑΣ ΑΕ.....	10
3.1.0 Επωνυμία, Έδρα.....	10
3.1.1 Ίδρυση, διάρκεια της εταιρείας.....	10
3.1.2 Άδεια λειτουργίας της εταιρείας.....	10
3.1.3 Σκοπός της εταιρείας.....	10
3.1.4 Μητρώο Ανωνύμων Εταιρειών.....	10
3.1.5 Τύπος και τρόπος ενημέρωσης για το δελτίο.....	11
3.2 Πληροφορίες σχετικά με το κεφάλαιο	11
<b>4 Κύριες δραστηριότητες της εταιρείας</b>	<b>14</b>
4.1 Κύριες δραστηριότητες της εταιρείας.....	14
4.1.0 Αντικείμενο δραστηριότητας-Παραγωγική Διαδικασία.....	14
4.1.1 Ακίνητη περιουσία-Παραγωγικές Εγκαταστάσεις-Εξοπλισμός.....	15
4.1.2 Εξαιρετικά γεγονότα	16
4.2 Κατατεθημένα σήματα	16
4.3 Δικαστικές διαφορές - Διαιτησίες	17
4.4 Απασχολούμενο προσωπικό.....	17
4.5 Οργανόγραμμα	18
<b>6 Συμμετοχές των μελών του Δ.Σ. σε άλλες εταιρείες.....</b>	<b>19</b>
6.1 Συμμετοχές των μελών του Δ.Σ. σε άλλες εταιρείες .....	19
6.2 Διεύθυνση της εταιρείας.....	19
6.2.0 Αμοιβές μελών Διοικητικού Συμβουλίου.....	19
6.2.1 Μέτοχοι – Κατάλογος προσώπων που δύνανται να καταρτίζουν συναλλαγές βάσει προϋποθέσεων.....	20
6.2.2 Διοίκηση-Διεύθυνση εργασιών.....	23
6.2.3 Δάνεια-Εγγυήσεις.....	24
<b>7 Εξέλιξη των εργασιών της εταιρείας</b>	<b>25</b>
7.1 Εξέλιξη των εργασιών της εταιρείας.....	26
7.2 Μακροχρόνιοι στόχοι και προοπτικές.....	26
7.3 Κοινωνικές δράσεις	27
<b>8 ΠΑΡΑΡΤΗΜΑ</b>	<b>28</b>
8.1 Πρόσκληση Τακτικής Γενικής Συνέλευσης των Μετόχων για τη διαχειριστική Χρήση 2004.....	29
8.2 Έκθεση του Διοικητικού Συμβουλίου προς την Γενική Συνέλευση.....	30
8.3 Έκθεση ελέγχου Ορκωτού Ελεγκτή – Λογιστή της περιόδου 1.1.2005 έως 31.12.2005.....	32
8.4 Ετήσιες Οικονομικές Καταστάσεις της ΑΚΡΙΤΑΣ ΑΕ.....	33
8.5 Έκθεση συναλλαγών της εταιρείας με την συνδεδεμένη εταιρία EMOS LTD.	66
8.6 Πληροφορίες Αρθρου 10 του Ν. 3401/2005	67
8.7 Συνοπτικά οικονομικά Στοιχεία και πληροφορίες της χρήσης 1.1.2005 έως 31.12.2005	69
8.8 Διαθεσιμότητα Ετησίων Οικονομικών Καταστάσεων	70

**ΣΥΝΟΠΤΙΚΑ ΟΙΚΟΝΟΜΙΚΑ ΜΕΓΕΘΗ****Δραστηριότητα 2003 -2005**

Ο κύκλος εργασιών ανά κατηγορία και αγορά δραστηριότητας κατά την τριετία αναλύεται στον παρακάτω πίνακα:

Κύκλος εργασιών (σε χιλ. ευρώ)	2003		2004		2005	
	Ποσ/τες (σε μ3)	Αξία	Ποσ/τες (σε μ3)	Αξία	Ποσ/τες (σε μ3)	Αξία
Πωλήσεις εμπορευμάτων εσωτερικού	60	11,86	26	4,57	198	35,78
Πωλήσεις εμπορευμάτων εξωτερικού	0	0	0	0	0	0
Πωλήσεις προϊόντων εσωτερικού	112.701	26.325,70	158.744	37.471,68	168.900	41.546,65
Πωλήσεις προϊόντων εξωτερικού	4.677	600,91	33.167	4.445,14	43.674	6.157,99
Λοιπές Πωλήσεις	1.638	306,88	856	240,60	550	153,27
<b>ΣΥΝΟΛΟ ΚΥΚΛΟΥ ΕΡΓΑΣΙΩΝ</b>	<b>119.076</b>	<b>27.245,35</b>	<b>192.793</b>	<b>42.161,99</b>	<b>213.322</b>	<b>47.893,69</b>

**Εξέλιξη Εργασιών-Αποτελέσματα χρήσεων 2003-2005**

ΧΡΗΣΗ	ποσά σε χιλ. ευρώ		
	Ε.Α.Π 2003	ΔΠΧΠ 2004	ΔΠΧΠ 2005
Κύκλος Εργασιών			
Βιομηχανική Δραστηριότητα	26.926,61	41.916,82	47.704,64
Εμπορική Δραστηριότητα	11,86	4,57	35,78
Λοιπά	306,88	240,60	153,27
<b>Κύκλος Εργασιών</b>	<b>27.245,35</b>	<b>42.161,99</b>	<b>47.893,69</b>
Μείον: Κόστος Πωλήσεων (προ αποσβέσεων)	24.260,50	35.546,16	37.792,88
<b>Μεικτό κέρδος (προ αποσβέσεων)</b>	<b>2.984,85</b>	<b>6.615,83</b>	<b>10.100,81</b>
% του κύκλου εργασιών	10,96%	15,68%	21,09%
Πλέον: Άλλα έσοδα εκμετάλλευσης	677,69	805,05	832,11
<b>Σύνολο</b>	<b>3.662,54</b>	<b>7.420,88</b>	<b>10.932,92</b>
Μείον: Έξοδα διοικητικής λειτουργίας	1.228,10	1.677,30	1.765,92
Μείον: Έξοδα λειτουργίας διάθεσης	2.058,92	2.854,95	3.097,75
Σύνολο εξόδων διοικητικής λειτουργίας και λειτουργίας διάθεσης	3.287,02	4.532,25	4.863,67
% του κύκλου εργασιών	12,1%	10,75%	10,15%
<b>Λειτουργικό αποτέλεσμα (προ αποσβέσεων)</b>	<b>375,52</b>	<b>2.888,63</b>	<b>6.069,25</b>
% του κύκλου εργασιών	1,38%	6,85%	12,67%
Πλέον : Έκτακτα έσοδα και κέρδη	906,26	373,65	257,51
Μείον: Έκτακτα έξοδα και ζημιές	506,54	112,76	371,33
<b>Κέρδη προ τόκων και αποσβέσεων</b>	<b>775,24</b>	<b>3.149,52</b>	<b>5.955,43</b>
% του κύκλου εργασιών	2,85%	7,47%	12,43%
Πλέον : Πιστωτικοί τόκοι και συναφή έσοδα	17,26	12,73	23,36
Μείον : Χρεωστικοί τόκοι και συναφή έξοδα	666,58	1.318,18	1.625,71
<b>Κέρδη προ αποσβέσεων</b>	<b>125,92</b>	<b>946,49</b>	<b>4.471,49</b>
% του κύκλου εργασιών	0,46%	2,24%	9,33%
Μείον : Σύνολο αποσβέσεων	1.449,82	1.556,02	2.671,78
<b>Κέρδη προ φόρων χρήσης</b>	<b>(1.323,90)</b>	<b>-609,53</b>	<b>1.799,71</b>
% του κύκλου εργασιών	(4,86%)	-	3,75%
Μείον Φόροι χρήσης & λοιποί φόροι	20,12	-478,40	1.039,65
Μείον : Αμοιβές Δ.Σ.	-	-	-
<b>Κέρδη μετά από φόρους χρήσης και αμοιβές Δ.Σ.</b>	<b>(1.303,78)</b>	<b>-131,12</b>	<b>760,06</b>
% του κύκλου εργασιών	-	-	-

Η εξέλιξη των πωλήσεων και των αποτελεσμάτων της εταιρίας κατά τη διάρκεια της τριετίας 2003-2005 κρίνεται πολύ ικανοποιητική δεδομένου ότι τα οικονομικά μεγέθη της εταιρίας αυξήθηκαν θεαματικά και αποτυπώνονται στις ενδιάμεσες και τις ετήσιες οικονομικές καταστάσεις τόσο σε απόλυτους αριθμούς όσο και σε αριθμοδείκτες. Για τη χρήση 2005 ο κύκλος εργασιών εξακολούθησε την ανοδική του τροχιά με σημαντικά αυξημένο ρυθμό και αναμένεται να αυξηθεί και το 2006. Πιο συγκεκριμένα, και υπό το πρίσμα των ανωτέρω σημαντικών επισημάνσεων, στην τριετία:

**Ο κύκλος εργασιών** της χρήσεως 2005 σε σχέση με τη χρήση 2004 της εταιρίας παρουσιάζει άνοδο σε ποσότητες (10,6%) και σε αξία (13,6%).

**Το μεικτό περιθώριο κέρδους** αυξήθηκε σε 16,5% έναντι 10,8% της προηγούμενης χρήσης.

**Τα έξοδα διοικητικής λειτουργίας και λειτουργίας διαθέσεως** ως ποσοστό του κύκλου εργασιών παρουσίασαν μία καθοδική τάση σε σχέση με τις προηγούμενες χρήσεις.

**Κέρδη προ φόρων.** Το 2005 τα αποτελέσματα (κέρδη) προ φόρων ανήλθαν σε 1.799,72 χιλ. € έναντι ζημιών -609,53 χιλ. € το 2004.

**Αναλυτικοί πίνακες με τα οικονομικά στοιχεία κατ' είδος, της εταιρικής χρήσης 2005 (1.1.2005-31.12.2005), όπως αυτά συντάχθηκαν σύμφωνα με τα ΔΠΧΠ, παρατίθενται στο τέλος του παρόντος Ετησίου Δελτίου.**

### Πολιτική Μερισμάτων

Κατά την Ελληνική Νομοθεσία, το ελάχιστο μέρισμα που διατίθεται ετησίως στους μετόχους της εταιρείας δεν μπορεί να είναι μικρότερο του 35% των προ φόρων κερδών της, αφαιρουμένων των εταιρικών βαρών, του τακτικού αποθεματικού και του αναλογούντος φόρου, ή το 6% επί του καταβεβλημένου μετοχικού κεφαλαίου, όποιο εκ των δύο είναι μεγαλύτερο.

Η Εταιρεία προτίθεται να καθορίζει τη μερισματική της πολιτική λαμβάνοντας υπόψη τις κεφαλαιακές της ανάγκες, το επενδυτικό της πρόγραμμα και άλλους σχετικούς παράγοντες, κινούμενη όμως στα πλαίσια των διατάξεων του Ν. 2190/20 περί της διανομής μερίσματος στους μετόχους.

Κατά την χρήση 2005 τα κέρδη της χρήσεως συμψήφισαν μέρος των συσσωρευμένων ζημιών της προηγούμενης χρήσης και επομένως δεν προβλέπεται η διανομή μερίσματος.

### Φορολογία Μερισμάτων

Σύμφωνα με την ισχύουσα νομοθεσία (ν. 2238/1994, αρθ. 109) οι εταιρείες των οποίων οι μετοχές είναι εισηγμένες στο Χ.Α.Α., πλην Τραπεζών, βαρύνονται με φόρο 32% επί των κερδών τους πριν από οποιαδήποτε διανομή. Έτσι τα μερίσματα διανέμονται από τα ήδη φορολογηθέντα στο νομικό πρόσωπο κέρδη και επομένως ο μέτοχος δεν έχει καμία φορολογική υποχρέωση επί του ποσού των μερισμάτων που εισπράττει.

Ως χρόνος απόκτησης του εισοδήματος από τα μερίσματα λογίζεται η ημερομηνία έγκρισης του Ισολογισμού από την Γενική Συνέλευση των μετόχων της Εταιρείας.

Η εταιρεία έχει καταρτίσει τις παρακάτω ασφαλιστικές συμβάσεις οι οποίες είναι εν ισχύ:

a/a	Ασφαλιστική Εταιρία	Κατηγορία Ασφάλισης	Ασφαλιζόμενο είδος	Ασφαλιζόμενο κεφάλαιο (ευρώ)	Από	Μέχρι
1	ΕΘΝΙΚΗ ΦΟΙΝΙΚΑΣ ΑΓΡΟΤΙΚΗ	Πυρός	Κτιριακές εγκαταστάσεις	13.310.000,00	10/3/2006	10/3/2007
2	GENERALI	Πυρός	Μηχανήματα	47.408.000,00	10/3/2006	10/3/2007
3	ALPHA ΑΣΦΑΛΙΣΤΙΚΗ	Πυρός	Πρώτες ύλες & Έτοιμα προϊόντα	9.500.000,00	10/3/2006	10/3/2007
4	COMMERCIAL VALUE AKRITAS 10%	Πυρός	Γραφεία	1.800.000,00	10/3/2006	10/3/2007
<b>ΣΥΝΟΛΟ</b>				<b>72.018.000,00</b>		

**Χρηματιστηριακά στοιχεία μετοχής**

Οι μετοχές της εταιρείας εισήχθησαν για διαπραγμάτευση στο Χρηματιστήριο Αξιών Αθηνών την 7/4/2000 με τιμή 4.200 δρχ ή 12,33 ΕΥΡΩ.

Ο πίνακας που ακολουθεί παρουσιάζει την τιμή κλεισίματος της μετοχής της ΑΚΡΙΤΑΣ Α.Ε. της τελευταίας συνεδρίασης κάθε μήνα και τον μηνιαίο όγκο συναλλαγών για το διάστημα 31/1/2004-31/5/2005 σε Ευρώ.

Ημερομηνία	Τιμή Κλεισίματος (Ευρώ)	Αξία Συνολικού Μηνιαίου Όγκου Συναλλαγών (Ευρώ)	Συνολικός Μηνιαίος Όγκος Συναλλαγών τεμάχια	Τιμή κλεισίματος Γενικού Δείκτη μονάδες
31/01/2005	1,05	62.487	63.180	2919
28/02/2005	1,16	99.089	93.950	3145
31/03/2005	1,03	69.147	65.000	2854
28/04/2005	1,02	36.416	35.950	2868
31/05/2005	0,92	64.489	65.160	2959
30/06/2005	0,98	65.867	69.040	3060
29/07/2005	1,02	50.238	52.802	3271
31/08/2005	0,96	61.932	62.420	3231
30/09/2005	1,10	50.192	48.550	3381
31/10/2005	1,28	126.768	102.260	3307
30/11/2005	1,45	54.577	41.335	3441
30/12/2005	1,33	60.659	48.025	3663
31/01/2006	1,42	90.915	65.959	3977
28/02/2006	1,74	225.785	136.712	4202
31/03/2006	1,45	87.644	57.919	4122
28/04/2006	1,41	65.089	45.757	4139
31/05/2006	1,36	74.521	52.728	3753

Στο διάγραμμα που ακολουθεί παρουσιάζεται η διακύμανση της τιμής της μετοχής σε σχέση με τον Γενικό Δείκτη του Χρηματιστηρίου Αθηνών για την περίοδο 31/1/2005-31/5/2006.

ΑΠΟΔΟΣΗ ΜΕΤΟΧΗΣ ΜΕ ΤΟ ΓΕΝΙΚΟ ΔΕΙΚΤΗ

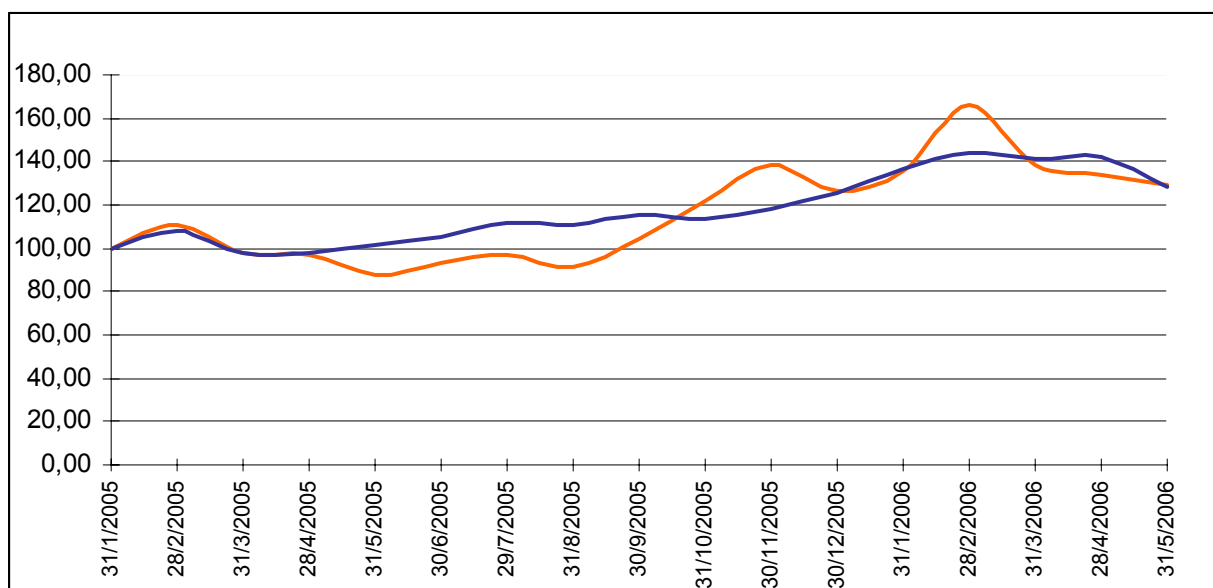

Μεταβολή Γενικού Δείκτη

Μεταβολή Τιμής Μετοχής

Χρηματοοικονομικοί δείκτες

Στον πίνακα που ακολουθεί παρουσιάζονται οι βασικότεροι χρηματοοικονομικοί δείκτες της εταιρίας για την τριετία 2003– 2005

ΧΡΗΜΑΤΟΟΙΚΟΝΟΜΙΚΟΙ ΔΕΙΚΤΕΣ	2003 ΕΛΠ	2004 ΔΠΧΠ	2005 ΔΠΧΠ
<b>ΔΕΙΚΤΕΣ ΕΞΕΛΙΞΗΣ %</b>			
-Κύκλου Εργασιών	25,8%	54,7%	13,6%
-Κερδών προ φόρων	13,5%	130,1%	395,3%
-Κερδών μετά από φόρους χρήσης και αμοιβές Δ.Σ.	15,4%	129,1%	663,6%
<b>ΠΕΡΙΘΩΡΙΩΝ ΚΕΡΔΟΥΣ</b>			
-Περιθώριο μεικτού κέρδους (προ αποσβέσεων)	10,96,0%	15,68%	21,09%
-Περιθώριο καθαρού κέρδους προ φόρων	-4,9%	-1,4%	3,75%
<b>ΔΕΙΚΤΕΣ ΑΠΟΔΟΤΙΚΟΤΗΤΑΣ (μ.ο. προ φόρων)</b>			
-Ιδίων Κεφαλαίων	-2,22%	-0,9%	2,75%
-Συνολικών Απασχολούμενων Κεφαλαίων	-1,50%	-0,54%	1,59%
<b>ΔΕΙΚΤΕΣ ΚΥΚΛΟΦΟΡΙΑΚΗΣ ΤΑΧΥΤΗΤΑΣ (ημέρες)</b>			
-Απαιτήσεων	197	189	203
-Προμηθευτών	53	70	81
-Αποθεμάτων	102	108	70
<b>ΔΑΝΕΙΑΚΗΣ ΕΠΙΒΑΡΥΝΣΗΣ (:1)</b>			
-Ξένα / Ίδια κεφάλαια	0,482	0,732	0,729
-Τραπεζικές υποχρεώσεις / Ίδια κεφάλαια	0,366	0,499	0,469
<b>ΡΕΥΣΤΟΤΗΤΑΣ (:1)</b>			
-Γενική ρευστότητα	1,41	1,22	1,18
-Άμεση ρευστότητα	1,01	0,80	0,91
<b>ΧΡΗΜΑΤΟΟΙΚΟΝΟΜΙΚΗΣ ΕΠΙΒΑΡΥΝΣΗΣ (%)</b>			
-Χρηματοοικονομικά έξοδα / Μεικτό κέρδος	26,11%	32,42%	20,50%
- Χρηματοοικονομικά έξοδα /Κέρδη προ τόκων, αποσβέσεων και φόρων	79,12	172,09%	46,5%

**ΚΕΦΑΛΑΙΟ 1<sup>ο</sup>****1. ΠΛΗΡΟΦΟΡΙΕΣ ΓΙΑ ΤΗ ΣΥΝΤΑΞΗ ΤΟΥ ΕΤΗΣΙΟΥ ΔΕΛΤΙΟΥ ΚΑΙ ΤΟΥΣ ΕΛΕΓΚΤΕΣ ΤΗΣ ΕΤΑΙΡΕΙΑΣ**

Στο παρόν Ενημερωτικό Δελτίο περιλαμβάνονται όλες οι πληροφορίες και τα οικονομικά στοιχεία που είναι απαραίτητα για τη σωστή εκτίμηση της περιουσίας, της δραστηριότητας, της χρηματοοικονομικής κατάστασης, των αποτελεσμάτων και των προοπτικών της εταιρίας ΑΚΡΙΤΑΣ Α.Ε. (στο εξής η "Εταιρεία" ή ΑΚΡΙΤΑΣ), από τους επενδυτές και τους συμβούλους επί των επενδύσεών τους.

Οι επενδυτές που ενδιαφέρονται για περισσότερες πληροφορίες θα μπορούν να απευθύνονται τις εργάσιμες ημέρες και ώρες:

- Στα γραφεία της Εταιρείας, οδός Σωκράτη Οικονόμου 3, Αλεξανδρούπολη Τ.Κ.681 00 (υπεύθυνος ο κ. Ιωάννης Τζιτζικας) τηλ. 2551 0 89810.

**1.1** Η σύνταξη και διάθεση του παρόντος Δελτίου έγινε σύμφωνα με τις ανάγκες πληροφόρησης των επενδυτών όπως αυτές καθορίζονται από την 5/204/14.11.2000, όπως τροποποιήθηκε με την 7/372/15.2.2006, απόφαση της Επιτροπής Κεφαλαιαγοράς, όπως ισχύουν.

Υπεύθυνοι για την σύνταξη και την ακρίβεια των στοιχείων που περιέχονται στο Ενημερωτικό Δελτίο είναι:

- Ο κος. Γεώργιος Σαράντης, Διευθύνων Σύμβουλος της Εταιρείας, οδός Σωκράτη Οικονόμου 3, Αλεξανδρούπολη Τ.Κ 681 00
- Ο κ. Ιωάννης Τζιτζικας, Αναπληρωτής Διευθύνων Σύμβουλος και Οικονομικός Δ/ντής της Εταιρείας, οδός Σωκράτη Οικονόμου 3, Αλεξανδρούπολη ΤΚ 681 00.

**1.2** Το Διοικητικό Συμβούλιο της Εταιρείας δηλώνει ότι όλα τα μέλη του έχουν λάβει γνώση του περιεχομένου του παρόντος Δελτίου και μαζί με τους συντάκτες του, βεβαιώνουν υπεύθυνα ότι :

- Όλες οι πληροφορίες και τα στοιχεία που περιέχονται σε αυτό είναι πλήρη και αληθή.
- Δεν υπάρχουν άλλα στοιχεία και δεν έχουν λάβει χώρα γεγονότα, η απόκρυψη ή παράλειψη των οποίων θα μπορούσε να καταστήσει παραπλανητικό το σύνολο ή μέρος των στοιχείων και πληροφοριών που περιέχονται στο παρόν Δελτίο.
- Σε βάρος της εταιρίας και των εταιριών που ελέγχονται μετοχικά από αυτή δεν εκκρεμούν δικαστικές διαφορές ή διαιτησίες οι οποίες θα μπορούσαν να έχουν σημαντικές επιπτώσεις στην οικονομική της κατάσταση, πλην των όσων αναφέρονται στο παρόν Δελτίο.

**1.3** Τον λογιστικό και οικονομικό έλεγχο της χρήσεως 2004 διενήργησε ο Ορκωτός Ελεγκτής-Λογιστής κ. Εμμανουήλ Ν.Διαμαντουλάκης (Α.Μ. Σ.Ο.Ε. 13101), της ελεγκτικής εταιρείας GRANT THORNTON Α.Ε, Εθνικής Αντιστάσεως 168 Ηράκλειο ΚΡΗΤΗ. Η Έκθεση ελέγχου παρατίθεται στο συνημμένο Παράρτημα.

Ο ορκωτός ελεγκτής της Εταιρίας διαβεβαιώνει ότι δεν υπήρξε διαφωνία μεταξύ της διοίκησης της Εταιρίας και του ίδιου και ότι η Εταιρία διαθέτει αξιόπιστο σύστημα εσωτερικού ελέγχου.

Ο τύπος της Έκθεσης ελέγχου των Ορκωτών Ελεγκτών-Λογιστών είναι: **Με σύμφωνη γνώμη – θέματα έμφασης.**

Η εταιρία έχει ελεγχθεί για πάσης φύσεως φορολογικές υποχρεώσεις από το ΕΘ.Ε.Κ μέχρι και την χρήση 2004.

## ΚΕΦΑΛΑΙΟ 2<sup>ο</sup>

### **2.4.5 ΔΗΜΟΣΙΕΣ ΠΡΟΣΦΟΡΕΣ**

Κατά την διάρκεια της τελευταίας και της τρέχουσας χρήσης δεν υπεβλήθη από την εταιρεία δημόσια προσφορά αγοράς ή ανταλλαγής για μετοχές άλλης εταιρείας, ούτε έγιναν από τρίτους παρόμοιες προσφορές για μετοχές της εταιρείας.

## ΚΕΦΑΛΑΙΟ 3<sup>ο</sup>

### 3.1 ΓΕΝΙΚΕΣ ΠΛΗΡΟΦΟΡΙΕΣ ΓΙΑ ΤΗΝ ΑΚΡΙΤΑΣ Α.Ε.

**3.1.0** Η ακριβή επωνυμία της εταιρείας είναι «ΑΚΡΙΤΑΣ Α.Ε.» με έδρα την Αλεξανδρούπολη, οδός Σωκράτη Οικονόμου 3 τηλ. 2551 0 89810 και fax 2551 0 32038.

**3.1.1** Η Εταιρεία με την σημερινή της μορφή συστάθηκε το 1977, η δε διάρκειά της ορίστηκε αρχικά για εικοσιπέντε (25) χρόνια και με την 35/12.1.2000 απόφαση της Γενικής Συνέλευσης των Μετόχων ορίστηκε διάρκεια πενήντα (50) χρόνων από την ίδρυσή της. Η παραγωγική μονάδα της Εταιρείας είναι εγκατεστημένη στην επαρχία Σουφλίου, 45 χλμ βόρεια της Αλεξανδρούπολης, σε μία ιδιόκτητη οικοπεδική έκταση 370.299,73 τ.μ. εκ των οποίων τα 58.780 τ.μ. είναι στεγασμένα (βιομηχανοστάσια – αποθήκες – βοηθητικοί χώροι).

**3.1.2** Το εργοστάσιο της Εταιρείας στον Προβατόνα Σουφλίου, 45 χλμ βόρεια της Αλεξανδρούπολης, λειτουργεί σύμφωνα με την υπ' αριθμό 1984/ΔΒΕ/Φ14.3/52/15-12-2004 άδεια λειτουργίας βιομηχανίας επεξεργασίας ξύλου της Διεύθυνσης Ορυκτού Πλούτου και Βιομηχανίας της Νομαρχίας Ροδόπης – Έβρου, απεριόριστης διάρκειας. Επιπλέον, έχει χορηγηθεί στην Εταιρεία η υπ' αριθμό 118407/31-10-2003 απόφαση έγκρισης περιβαλλοντικών όρων, ισχύος μέχρι 31/10/2008. Τέλος, έχει εκδοθεί το υπ' αριθμό 5218/15-10-2004 πιστοποιητικό πυροπροστασίας από την Πυροσβεστική Υπηρεσία Αλεξανδρούπολης, με το οποίο πιστοποιείται ότι η Εταιρεία πληρεί τους όρους πυροπροστασίας και ασφάλειας που προβλέπονται στην υπ' αριθμό 306 μελέτη πυροπροστασίας.

**3.1.3** Σκοπός της Εταιρείας σύμφωνα με το άρθρο 3 του καταστατικού της όπως αυτό τροποποιήθηκε με την από 30/6/98 απόφαση της Τακτικής Γενικής Συνέλευσης είναι:

1. η ίδρυση και λειτουργία βιομηχανίας στην περιοχή του νομού Έβρου ή σε οποιαδήποτε άλλη περιοχή της Ελληνικής επικράτειας εργοστασίου κατεργασίας και επεξεργασίας ξύλου,
2. η παραγωγή ξυλείας οιοδήποτε τύπου και κατηγορίας, η κατασκευή επίπλων, κουφωμάτων και άλλων συναφών και παρεμφερών όπως και η εμπορία αυτών μέσω λιανικής και χονδρικής διάθεσης,
3. η εισαγωγή και εξαγωγή ξυλείας γενικά, προϊόντων ξύλου και κατασκευών από ξύλο, η αντιπροσώπευση εργοστασίων και οίκων του εσωτερικού και εξωτερικού, η συνεργασία με φυσικά ή νομικά πρόσωπα με ομοειδή σκοπό και η άσκηση πάσης συναφούς επιχειρηματικής και εμπορικής δραστηριότητας.

Προς την επίτευξη του ως άνω σκοπού της η εταιρεία δύναται:

Να ενεργεί, εκτός των ειδών παραγωγής, μεταφορές, με δικά της μέσα (αυτοκίνητα, γερανούς, φορτοεκφορτωτές κλπ), ξυλείας πάσης φύσεως και κατηγορίας, λίθινων υλικών, ως και οικοδομικών και κατασκευαστικών υλικών πάσης φύσεως τεχνικών έργων.

Να καλλιεργεί συστηματικά και να δεντροφυτεύει γεωργικές εκτάσεις των οποίων τυγχάνει κυρία, νομέυς και κάτοχος, καθώς και όσων αποκτήσει, και γενικά να αναπτύσσει αγροτική δραστηριότητα.

Η Εταιρεία σήμερα δραστηριοποιείται στην παραγωγή προϊόντων τεχνητής ξυλείας υψηλής ποιότητας και απευθύνεται τόσο στην εγχώρια αγορά, όπου κατέχει σημαντική θέση στους τομείς που εξειδικεύεται, όσο και στις αγορές του εξωτερικού όπου διατίθεται μέρος της παραγωγής της.

**3.1.4** Είναι εγγεγραμμένη στο Μητρώο Ανωνύμων Εταιρειών του Υπουργείου Εμπορίου με αριθμό μητρώου Α.Ε. 11141/06/Β/86/29 και με την υπ' αριθμ' Θ.2625/17.6.77 εγκριτική απόφαση του Νομάρχη Έβρου περί παροχής αδειάς συστάσεως και εγκρίσεως του Καταστατικού της Εταιρείας δημοσιεύθηκε στο υπ' αριθμ' 2364/9.7.77 ΦΕΚ, τεύχος ΑΕ & ΕΠΕ.

**3.1.5** Κάθε ενδιαφερόμενος μπορεί να προμηθευτεί το παρόν ετήσιο δελτίο σε έντυπη μορφή στην έδρα της εταιρείας στην

### **3.2 Πληροφορίες σχετικά με το κεφάλαιο**

#### **Εξέλιξη Μετοχικού Κεφαλαίου**

Σύμφωνα με την συστατική πράξη της Εταιρίας, το μετοχικό κεφάλαιο ανήρχετο αρχικά σε 5.000.000 δραχμές, με την καταβολή σε μετρητά δραχμών 5.000.000 από τους ιδρυτές και μετόχους της εταιρίας, (ΦΕΚ 2364/77 τεύχος ΑΕ & ΕΠΕ) και έκδοση 5.000 νέων κοινών ανώνυμων μετοχών, ονομαστικής αξίας χιλίων (1.000) δραχμών η κάθε μία.

Στη συνέχεια το μετοχικό κεφάλαιο αυξήθηκε σταδιακά:

- Με την καταβολή σε μετρητά δραχμών 5.000.000, σύμφωνα με την από 10/10/77 απόφαση του Διοικητικού Συμβουλίου και έκδοση 5.000 νέων κοινών ανώνυμων μετοχών. Έτσι το μετοχικό κεφάλαιο ανήλθε σε 10.000.000 δρχ. διαιρούμενο σε 10.000 κοινές ανώνυμες μετοχές ονομαστικής αξίας χιλίων (1.000) δραχμών η κάθε μία.
- Με την καταβολή σε μετρητά δραχμών 10.000.000, σύμφωνα με την από 6/2/78 απόφαση της Γενικής Συνέλευσης των μετόχων, (ΦΕΚ 181/7 τεύχος ΑΕ & ΕΠΕ) και έκδοση 10.000 νέων κοινών ανώνυμων μετοχών. Έτσι το μετοχικό κεφάλαιο ανήλθε σε 20.000.000 δρχ. διαιρούμενο σε 20.000 κοινές ανώνυμες μετοχές ονομαστικής αξίας χιλίων (1.000) δραχμών η κάθε μία.
- Με την καταβολή σε μετρητά δραχμών 40.000.000, σύμφωνα με την από 20/10/79 απόφαση της Γενικής Συνέλευσης των μετόχων, (ΦΕΚ 3435/79 τεύχος ΑΕ & ΕΠΕ) και έκδοση 40.000 νέων κοινών ανώνυμων μετοχών. Έτσι το μετοχικό κεφάλαιο ανήλθε σε 60.000.000 δρχ. διαιρούμενο σε 60.000 κοινές ανώνυμες μετοχές ονομαστικής αξίας χιλίων (1.000) δραχμών η κάθε μία.
- Με την καταβολή σε μετρητά δραχμών 30.000.000, σύμφωνα με την από 14/10/81 απόφαση της Γενικής Συνέλευσης των μετόχων, (ΦΕΚ 4110/81 τεύχος ΑΕ & ΕΠΕ) και έκδοση 30.000 νέων κοινών ανώνυμων μετοχών. Έτσι το μετοχικό κεφάλαιο ανήλθε σε 90.000.000 δρχ. διαιρούμενο σε 90.000 κοινές ανώνυμες μετοχές ονομαστικής αξίας χιλίων (1.000) δραχμών η κάθε μία.
- Με την κεφαλαιοποίηση της υπεραξίας παγίων Ν.1249/82 δραχμές 4.356.000, σύμφωνα με την από 5/8/82 της Γενικής Συνέλευσης των μετόχων, (ΦΕΚ 3366/82, τευχος ΑΕ & ΕΠΕ) και έκδοση 4.356 νέων κοινών ανώνυμων μετοχών. Έτσι το μετοχικό κεφάλαιο ανήλθε σε 94.356.000 δρχ. διαιρούμενο σε 94.356 κοινές ανώνυμες μετοχές ονομαστικής αξίας χιλίων (1.000) δραχμών η κάθε μία.
- Με καταβολή σε μετρητά δραχμών 6.272.000, σύμφωνα με την από 23/5/84 απόφαση της Γενικής Συνέλευσης των μετόχων, (ΦΕΚ 2130/84 τεύχος ΑΕ & ΕΠΕ) και έκδοση 6.272 νέων κοινών ονομαστικών μετοχών. Έτσι το μετοχικό κεφάλαιο ανήλθε σε 100.628.000. δρχ. διαιρούμενο σε 94.356 κοινές ανώνυμες μετοχές ονομαστικής αξίας χιλίων (1.000) δραχμών η κάθε μία και 6.272 κοινές ονομαστικές μετοχές ονομαστικής αξίας χιλίων (1.000) δραχμών η κάθε μία.
- Με καταβολή σε μετρητά δραχμών 10.000.000, σύμφωνα με την από 27/4/85 απόφαση της Γενικής Συνέλευσης των μετόχων, (ΦΕΚ 2325/85 τεύχος ΑΕ & ΕΠΕ) και έκδοση 4.950 νέων κοινών ονομαστικών μετοχών ονομαστικής αξίας χιλίων (1.000) δραχμών και 5.050 νέων κοινών ανωνύμων μετοχών ονομαστικής αξίας χιλίων (1.000) δραχμών. Έτσι το μετοχικό κεφάλαιο ανήλθε σε 110.628.000 δρχ. διαιρούμενο σε 99.406 κοινές ανώνυμες μετοχές ονομαστικής αξίας χιλίων (1.000) δραχμών η κάθε μία και 11.222 κοινές ονομαστικές μετοχές ονομαστικής αξίας χιλίων (1.000) δραχμών η κάθε μία.
- Με καταβολή σε μετρητά δραχμών 6.525.000, σύμφωνα με την από 27/9/86 απόφαση της Γενικής Συνέλευσης των μετόχων, (ΦΕΚ 3091/86 τεύχος ΑΕ & ΕΠΕ) και έκδοση 6.525 νέων κοινών ονομαστικών μετοχών. Έτσι το μετοχικό κεφάλαιο ανήλθε σε 117.153.000 δρχ. διαιρούμενο σε 99.406 κοινές ανώνυμες μετοχές ονομαστικής αξίας χιλίων (1.000) δραχμών η κάθε μία και 17.747 κοινές ονομαστικές μετοχές ονομαστικής αξίας χιλίων (1.000) δραχμών η κάθε μία.
- Με καταβολή σε μετρητά δραχμών 11.955.000, σύμφωνα με την από 28/4/87 απόφαση της Γενικής Συνέλευσης των μετόχων, (ΦΕΚ 898/87 τεύχος ΑΕ & ΕΠΕ) και έκδοση 11.955 νέων κοινών ονομαστικών μετοχών. Έτσι το μετοχικό κεφάλαιο ανήλθε σε 129.108.000 δρχ. διαιρούμενο σε 29.702 κοινές ονομαστικές και 99.406 κοινές ανώνυμες μετοχές ονομαστικής αξίας χιλίων (1.000) δραχμών η κάθε μία.
- Με καταβολή σε μετρητά δραχμών 552.000, σύμφωνα με την από 28/11/87 απόφαση της Γενικής Συνέλευσης των μετόχων, (ΦΕΚ 79/88 τεύχος ΑΕ & ΕΠΕ) και έκδοση 552 νέων κοινών ονομαστικών μετοχών. Έτσι το μετοχικό κεφάλαιο ανήλθε σε 129.660.000 δρχ. διαιρούμενο σε 30.254 κοινές ονομαστικές και 99.406 κοινές ανώνυμες μετοχές ονομαστικής αξίας χιλίων (1.000) δραχμών η κάθε μία.

- Με καταβολή σε μετρητά δραχμών 66.000.000, σύμφωνα με την από 30/6/88 απόφαση της Γενικής Συνέλευσης των μετόχων, (ΦΕΚ 2608/88 τεύχος ΑΕ & ΕΠΕ) και έκδοση 66.000 νέων κοινών ονομαστικών μετοχών. Έτσι το μετοχικό κεφάλαιο ανήλθε σε 195.660.000 δρχ. διαιρούμενο σε 96.254 κοινές ονομαστικές και 99.406 κοινές ανώνυμες μετοχές ονομαστικής αξίας χιλίων (1.000) δραχμών η κάθε μία.
- Με καταβολή σε μετρητά δραχμών 26.000 και με κεφαλαιοποίηση της υπεραξίας παγίων δραχμών 50.561.000, ήτοι συνολικού ποσού αύξησης δραχμών 50.587.000, σύμφωνα με την από 4/10/88 απόφαση της Γενικής Συνέλευσης των μετόχων, (ΦΕΚ 3246/88 τεύχος ΑΕ & ΕΠΕ) και έκδοση 50.561 νέων κοινών ανωνύμων και 26 νέων κοινών ονομαστικών μετοχών, ονομαστικής αξίας χιλίων (1.000) δραχμών η κάθε μία. Έτσι το μετοχικό κεφάλαιο ανήλθε σε 246.247.000 δρχ. διαιρούμενο σε 96.280 κοινές ονομαστικές και 149.967 κοινές ανώνυμες μετοχές ονομαστικής αξίας χιλίων (1.000) δραχμών η κάθε μία.
- Με καταβολή σε μετρητά δραχμών 3.000.000 και την ταυτόχρονη μείωση κατά δραχμές 50.561.000, ήτοι συνολικού ποσού μείωσης δραχμών 47.561.000, σύμφωνα με την από 31/1/89 απόφαση της Γενικής Συνέλευσης των μετόχων, (ΦΕΚ 932/89 τεύχος ΑΕ & ΕΠΕ), έκδοση 3.000 νέων κοινών ονομαστικών μετοχών και απόσυρση 50.561 κοινών ανωνύμων μετοχών. Έτσι το μετοχικό κεφάλαιο ανήλθε σε 198.686.000 δρχ. διαιρούμενο σε 99.280 κοινές ονομαστικές και 99.406 κοινές ανώνυμες μετοχές ονομαστικής αξίας χιλίων (1.000) δραχμών η κάθε μία.

Η μείωση αυτή του κεφαλαίου οφείλετο σε λανθασμένη ερμηνεία των διατάξεων της υπ' αριθμό Ε.266584/Πολ.72/22.2.1988 κοινής απόφασης των Υπουργών Εθνικής Οικονομίας και Οικονομικών. Σύμφωνα με την ορθή ερμηνεία της ως άνω απόφασης, η προκύπτουσα διαφορά αναπροσαρμογής των ακινήτων έπρεπε να συμψηφίσει ζημιές παρελθουσών χρήσεων, ενέργεια που δεν έγινε ενώ υπήρχαν ζημιές προηγούμενων χρήσεων καταχωρημένες στα βιβλία ύψους δρχ. 58.802.150.

- Με καταβολή σε μετρητά δραχμών 89.000.000, σύμφωνα με την από 30/6/89 απόφαση της Γενικής Συνέλευσης των μετόχων, (ΦΕΚ 3023/89 τεύχος ΑΕ & ΕΠΕ) και έκδοση 89.000 νέων κοινών ονομαστικών μετοχών. Έτσι το μετοχικό κεφάλαιο ανήλθε σε 287.686.000 δρχ. διαιρούμενο σε 188.280 κοινές ονομαστικές και 99.406 κοινές ανώνυμες μετοχές ονομαστικής αξίας χιλίων (1.000) δραχμών η κάθε μία.
- Με καταβολή σε μετρητά δραχμών 90.000.000, σύμφωνα με την από 19/12/90 απόφαση της Γενικής Συνέλευσης των μετόχων, (ΦΕΚ 4531/90 τεύχος ΑΕ & ΕΠΕ) και έκδοση 90.000 νέων κοινών ανωνύμων μετοχών. Έτσι το μετοχικό κεφάλαιο ανήλθε σε 377.686.000 δρχ. διαιρούμενο σε 188.280 κοινές ονομαστικές και 189.406 κοινές ανώνυμες μετοχές ονομαστικής αξίας χιλίων (1.000) δραχμών η κάθε μία.
- Με καταβολή σε μετρητά δραχμών 175.486.000, σύμφωνα με την από 30/9/91 απόφαση της Γενικής Συνέλευσης των μετόχων, (ΦΕΚ 4680/91 τεύχος ΑΕ & ΕΠΕ) και έκδοση 175.486 νέων κοινών ανωνύμων μετοχών. Έτσι το μετοχικό κεφάλαιο ανήλθε σε 553.172.000 δρχ. διαιρούμενο σε 188.280 κοινές ονομαστικές και 364.892 κοινές ανώνυμες μετοχές ονομαστικής αξίας χιλίων (1.000) δραχμών η κάθε μία.
- Με καταβολή σε μετρητά δραχμών 142.000.000, σύμφωνα με την από 30/6/92 απόφαση της Γενικής Συνέλευσης των μετόχων, (ΦΕΚ 4145/92 τεύχος ΑΕ & ΕΠΕ) και έκδοση 142.000 νέων κοινών ονομαστικών μετοχών. Έτσι το μετοχικό κεφάλαιο ανήλθε σε 695.172.000 δρχ. διαιρούμενο σε 330.280 κοινές ονομαστικές και 364.892 κοινές ανώνυμες μετοχές ονομαστικής αξίας χιλίων (1.000) δραχμών η κάθε μία.
- Με καταβολή σε μετρητά δραχμών 178.096.000 και την κεφαλαιοποίηση της υπεραξίας των ακινήτων δραχμές 136.732.000, σύμφωνα με την από 30/6/93 απόφαση της Γενικής Συνέλευσης των μετόχων, (ΦΕΚ 4719/93 τεύχος ΑΕ & ΕΠΕ) και έκδοση 314.828 νέων κοινών ανωνύμων μετοχών. Έτσι το μετοχικό κεφάλαιο ανήλθε σε 1.010.000.000 δρχ. διαιρούμενο σε 330.280 κοινές ονομαστικές και 679.720 κοινές ανώνυμες μετοχές ονομαστικής αξίας χιλίων (1.000) δραχμών η κάθε μία.
- Με καταβολή σε μετρητά δραχμών 88.000.000, σύμφωνα με την από 19/1/98 απόφαση της Γενικής Συνέλευσης των μετόχων, (ΦΕΚ 521/98 τεύχος ΑΕ & ΕΠΕ) και έκδοση 88.000 νέων ονομαστικών μετοχών. Επιπλέον αποφασίσθηκε η μετατροπή 17.747 κοινών ονομαστικών μετοχών σε κοινές ανώνυμες, ονομαστικής αξίας χιλίων (1.000) η κάθε μία. Έτσι το μετοχικό κεφάλαιο ανήλθε σε 1.098.000.000 δρχ. διαιρούμενο σε 400.533 κοινές ονομαστικές και 697.467 κοινές ανώνυμες μετοχές ονομαστικής αξίας χιλίων (1.000) δραχμών η κάθε μία.
- Με την κεφαλαιοποίηση της αναπροσαρμογής ακινήτων της 31/12/96 του Ν.2065/92 δραχμών 318.899.966, με την κεφαλαιοποίηση του ειδικού αφορολογήτου αποθεματικού Ν.1828/89 από κέρδη χρήσεως 1991 δραχμών 10.000.000, 1993 δραχμών 38.000.000 και 1994 δραχμών 121.573.000 και την καταβολή σε μετρητά προς στρογγυλοποίηση δραχμών 34, ήτοι συνολικού ποσού αύξησης δραχμών 488.473.000, σύμφωνα με την από 30/6/98 απόφαση της Γενικής Συνέλευσης των μετόχων, (ΦΕΚ 6919/98) και έκδοση 488.473 νέων κοινών ανωνύμων μετοχών. Έτσι το μετοχικό κεφάλαιο ανήλθε σε 1.586.473.000 δρχ. διαιρούμενο σε 400.533 κοινές ονομαστικές και 1.185.940 κοινές ανώνυμες μετοχές ονομαστικής αξίας χιλίων (1.000) δραχμών η κάθε μία.

Η Έκτακτη Γενική Συνέλευση των μετόχων της 15ης Απριλίου 1999, αποφάσισε την εισαγωγή των μετοχών της Εταιρείας στην Κύρια Αγορά του Χρηματιστηρίου Αξιών Αθηνών. Για τον σκοπό αυτό αποφάσισε:

## Ετήσιο Δελτίο 2005

1. Τη μετατροπή 1.185.940 κοινών ανωνύμων μετοχών σε κοινές ονομαστικές. Έτσι, το σύνολο των μετοχών της εταιρίας ανέρχεται σε 1.586.473 κοινές ονομαστικές.
2. Μείωση της ονομαστικής αξίας των μετοχών της εταιρίας από 1.000 δρχ. σε 200 δρχ. και αντικατάσταση των 1.586.473 παλαιών κοινών ονομαστικών μετοχών με 7.932.365 νέες κοινές ονομαστικές μετοχές, ονομαστικής αξίας 200 δρχ. η κάθε μία.
3. Κεφαλαιοποίηση μέρους του έκτακτου αποθεματικού συνολικού ποσού τριακοσίων εξήντα τριών εκατομμυρίων τετρακοσίων είκοσι επτά χιλιάδων (363.427.000) δραχμών με την έκδοση 1.817.135 κοινών ονομαστικών μετοχών, ονομαστικής αξίας 200 δρχ. η κάθε μία. Κατόπιν τούτου το μετοχικό κεφάλαιο της εταιρίας διαμορφώνεται σε 1.949.900.000 δρχ., διαιρούμενο σε 9.749.500 κοινές ονομαστικές μετοχές, ονομαστικής αξίας 200 δρχ. η κάθε μία.
4. Αύξηση του μετοχικού κεφαλαίου της Εταιρίας κατά το ποσό των 650.100.000 δρχ. με την έκδοση 3.250.500 νέων κοινών ονομαστικών μετοχών, ονομαστικής αξίας 200 δρχ. η κάθε μία. εισαγωγή των μετοχών της εταιρίας την Κύρια Αγορά του Χ.Α.Α. Η διαφορά από την έκδοση υπέρ το άρτιο ύψους 13.002.000.000 δρχ., ήχθη στο λογαριασμό "Ειδικό αποθεματικό από την έκδοση μετοχών υπέρ το άρτιο". Από τις 3.250.500 νέες κοινές ονομαστικές μετοχές, οι 154.500 διετέθησαν μέσω Ιδιωτικής Τοποθέτησης και οι υπόλοιπες 3.096.000 διετέθησαν στο ευρύ επενδυτικό κοινό μέσω Δημόσιας Εγγραφής.
- Με την κεφαλαιοποίηση της αναπροσαρμογής ακινήτων της 31/12/2000 του Ν.2065/92 ευρώ 800.949,09, με την κεφαλαιοποίηση του ειδικού αφορολογήτου αποθεματικού Ν.1828/89 από κέρδη χρήσεως 1996 ευρώ 939.104,91, χρήσεως 1997 ευρώ 777.696,26, χρήσεως 1998 ευρώ 880.410,86, και χρήσεως 1999 ευρώ 880.410,86, ήτοι συνολικού ποσού αύξησης ευρώ 3.477.622,89, σύμφωνα με την από 28/6/2002 απόφαση της Γενικής Συνέλευσης των μετόχων και με κεφαλαιοποίηση φορολογημένου έκτακτου αποθεματικού ποσού ευρώ 1.091.200,58, ήτοι συνολικής αυξήσεως του Μετοχικού Κεφαλαίου κατά ευρώ 5.369.772,56 αυξάνοντας την ονομαστική αξία της μετοχής σε 1 ευρώ.

Μετά την υλοποίηση των παραπάνω αυξήσεων το συνολικό μετοχικό κεφάλαιο της Εταιρείας ανήλθε σε ευρώ 13.000.000 διαιρούμενο σε 13.000.000 κοινές ονομαστικές με ψήφο μετοχές ονομαστικής αξίας 1 ευρώ η κάθε μία.

## ΚΕΦΑΛΑΙΟ 4<sup>ο</sup>

### 4.1 ΚΥΡΙΕΣ ΔΡΑΣΤΗΡΙΟΤΗΤΕΣ ΤΗΣ ΕΤΑΙΡΕΙΑΣ

Οι σημαντικότεροι χρονικοί σταθμοί στην πορεία της Εταιρείας από την ίδρυσή της μέχρι σήμερα είναι οι ακόλουθοι:

- 1977 Ίδρυση της Εταιρείας από τον κ. Αθανάσιο Σαράντη με την μορφή Α.Ε.
- 1980 Έναρξη παραγωγικής λειτουργίας της μονάδος της μοριοσανίδας.
- 1982 Έναρξη παραγωγικής λειτουργίας της μονάδος της μελαμίνης.
- 1986 Έναρξη της παραγωγικής λειτουργίας της μονάδος των ξυλοφύλλων (καπλαμά).
- 1989 Δημιουργία υποκαταστήματος πωλήσεων στη Θεσσαλονίκη σε ιδιόκτητο χώρο 210 τ.μ. με στόχο το συντονισμό της προώθησης των προϊόντων της Εταιρείας στη Β. Ελλάδα.
- 1991 Έναρξη λειτουργίας του υποκαταστήματος πωλήσεων στην Αθήνα σε ιδιόκτητο χώρο 188 τ.μ με στόχο την υποστήριξη των πωλήσεων στη Ν. Ελλάδα.
- 1992 Ολοκλήρωση επένδυσης για τον εκσυγχρονισμό και αύξηση της παραγωγικής δυναμικότητας της μονάδος της μοριοσανίδας. Επιπλέον, στα πλαίσια της προσπάθειας της εταιρίας για περαιτέρω επέκταση στην αγορά της τεχνητής ξυλείας, η ΑΚΡΙΤΑΣ δημιούργησε ένα σύγχρονο κέντρο διανομής στη Β. Ελλάδα στην περιοχή της Νέας Αγχιάλου στο νομό Θεσσαλονίκης. Αγοράζεται έκταση 31.375 τ.μ. και ανεγείρεται αποθηκευτικός χώρος 2.125 τ.μ.
- 1997 Τίθεται σε λειτουργία η νέα μονάδα ημιετοιμών στοιχείων επιπλοποιίας τεχνολογίας Post Forming με τη διακριτική επωνυμία POLYTHETA.
- 1998 Υλοποίηση επένδυσης εκσυγχρονισμού της μονάδος μοριοσανίδας συνολικού ύψους 270 εκατ.δρχ. Την ίδια περίοδο κατασκευάζονται τα καινούργια γραφεία της εταιρίας καθώς και ο μόνιμος εκθεσιακός χώρος στις εγκαταστάσεις του κέντρου διανομής της ΑΚΡΙΤΑΣ στη Ν.Αγχιάλο (2.677 τ.μ.). Επιπλέον, η εταιρία γίνεται κάτοχος του πιστοποιητικού διασφάλισης ISO 9002/1994 από την TÜV CERT Γερμανίας.
- 2000 Εισαγωγή των μετοχών της εταιρείας στην Κύρια Αγορά του Χρηματιστηρίου Αξιών Αθηνών και έναρξη υλοποίησης του επενδυτικού προγράμματος όπως αυτό περιγράφηκε στο εγκεκριμένο από το Χ.Α.Α Ενημερωτικό Δελτίο.
- 2001 Έναρξη υλοποίησης του επενδυτικού προγράμματος της εταιρείας που συνολικά θα απορροφήσει περίπου 48,5 εκατ. ΕΥΡΩ.
- 2002 Ολοκλήρωση του συνόλου του επενδυτικού προγράμματος και έναρξη παραγωγικής λειτουργίας όλων των εγκαταστάσεων .
- 2003 Έναρξη υλοποίησης νέου επενδυτικού σχεδίου της εταιρείας ύψους 10.000.000 ευρώ με αντικείμενο την εγκατάσταση νέας μονάδας μελαμίνης και συστήματος διαχείρισης πριονιδιού για την μείωση του κόστους α΄ ύλης. Η ενέργεια αποσκοπεί ταυτόχρονα στην αύξηση του Κύκλου εργασιών και του περιορισμού του κόστους παραγωγής.
- 2004 Έναρξη δραστηριότητας της EMOS Ltd θυγατρικής κατά 100% εταιρίας στην Βουλγαρία με στόχο την προώθηση των σκοπών της ΑΚΡΙΤΑΣ ΑΕ στην γειτονική χώρα

#### **4.1.0 Αντικείμενο δραστηριότητας - Παραγωγική διαδικασία**

Η ΑΚΡΙΤΑΣ Α.Ε. δραστηριοποιείται στους κλάδους της παραγωγής προϊόντων μοριοσανίδας, επικάλυψης τεχνητής ξυλείας με μελαμίνη και ξυλόφυλλα και παραγωγής ημιετοιμών στοιχείων επίπλων.

Το εργοστάσιο της Εταιρείας στον Προβατόνα Σουφλίου αποτελείται από τις εξής μονάδες:

## Ετήσιο Δελτίο 2005

**Μονάδα Μοριοσανίδων με δυναμικότητα 300.000 κυβικά μέτρα ανά έτος.**

- Οι μοριοσανίδες AKRIPAN είναι ιδανικές για τις σύγχρονες εφαρμογές για την επιπλοποιία.

**Α΄ Μονάδα Μελαμίνης με δυναμικότητα 70.000 κυβικά μέτρα ανά έτος.**

- Η μελαμίνη βρίσκεται εφαρμογή κυρίως στα έπιπλα κουζίνας, μπάνιου, γραφείου και παιδικού δωματίου, καθώς επίσης και στα μικροέπιπλα που χρησιμοποιούνται βοηθητικά στον οικιακό εξοπλισμό.

**Β΄ Μονάδα Μελαμίνης με δυναμικότητα παραγωγής 85.000 κυβικά μέτρα ανά έτος.**

**Γ΄ Μονάδα Μελαμίνης (νέα εγκατάσταση 2004) με δυναμικότητα παραγωγής 120.000 κυβικά μέτρα ανά έτος.**

**Μονάδα Επενδεδυμένων Ξυλόφυλλων (Καπλαμά) με δυναμικότητα 21.000 κυβικά μέτρα ανά έτος.**

**Μονάδα Postforming με δυναμικότητα 26.000 κυβικά μέτρα ανά έτος που παράγει:**

- Πάγκους εργασίας
- Πορτάκια Postforming
- Πορτάκια – Ράφια Postforming μελαμίνη
- Ράφια – Ορθοστάτες Postforming μελαμίνη

Οι μονάδες παραγωγής της επιτρέπουν το μετασχηματισμό των πρώτων υλών σε προϊόντα υψηλών προδιαγραφών, ποιότητας και τυποποίησης. Τα βασικότερα στάδια παραγωγής είναι τα παρακάτω:

A. Παραγωγή Μοριοσανίδας

B. Παραγωγή Μελαμίνης

Γ. Παραγωγή Καπλαμά - Χαρτιού

Δ. Παραγωγή Πάγκων & Πορτών κουζίνας

Το 85% των πωλήσεων της Εταιρίας πραγματοποιήθηκε στην Ελληνική αγορά ενώ το 15% πραγματοποιήθηκε σε γειτονικές βαλκανικές χώρες (κυρίως Τουρκία, Κύπρο, Βουλγαρία και Αλβανία). Η διανομή των προϊόντων γίνεται κατά 85% μέσω ενός εκτεταμένου δικτύου 700 συνεργαζόμενων καταστημάτων εμπορίας ξύλου, ενώ το υπόλοιπο απορροφάται απευθείας από βιομηχανικούς πελάτες.

Ο ανασχεδιασμός όλων των λειτουργιών της επιχείρησης, Παραγωγής – Διοίκησης – Διάθεσης, απέδωσε πάνω από τα αναμενόμενα σε όλες τις λειτουργίες της και ιδιαίτερα στις πωλήσεις εξωτερικού.

Η εταιρεία έχει το στρατηγικό πλεονέκτημα που απορρέει από τη γεωγραφική θέση της έδρας της στην Αλεξανδρούπολη και υλοποιεί με συνέπεια το πρόγραμμα διεθνοποίησης των εργασιών της στη Βαλκανική. Η προσπάθεια της Εταιρίας συνίσταται στη δημιουργία της απαραίτητης υποδομής που θα της επιτρέψει να αξιοποιήσει σταδιακά τις δυνατότητες που αναμένεται να παρουσιαστούν στις αγορές των όμορων Βαλκανικών χωρών.

### 4.1.1 Ακίνητη περιουσία – Παραγωγικές εγκαταστάσεις – Εξοπλισμός

Το εργοστάσιο της ΑΚΡΙΤΑΣ βρίσκεται στην περιοχή της κοινότητας Προβατόνα Σουφλίου Έβρου, σε ιδιόκτητο οικόπεδο 370.299,73 τ.μ. Στο κτίριο του εργοστασίου, συνολικής επιφάνειας 58.780 τ.μ. στεγάζονται οι εγκαταστάσεις παραγωγής και οι διοικητικές υπηρεσίες της Εταιρίας. Εκτός από την προαναφερθείσα παραγωγική μονάδα, η ΑΚΡΙΤΑΣ διαθέτει και την παρακάτω ακίνητη περιουσία:

#### Γήπεδα - Οικόπεδα :

1) Γήπεδο 370.299,73 τ.μ. κειμένου στην περιοχή Προβατόνα του Δήμου Τυχερού Ν. Έβρου, επί του οποίου έχουν αναγερθεί τα βιομηχανοστάσια της Εταιρείας και έχουν εγγραφεί επ' αυτών υποθήκες και προσημειώσεις συνολικού ποσού € 19.700.000,01.

2) Αγροτεμάχιο συνολικής εκτάσεως 41.688 τ.μ. κειμένου στην περιοχή Δικέλλων Κοινότητας Μάκρης Αλεξ/πολης επί του οποίου έχει αναγερθεί οικοδομή 271 τ.μ. ,επί του οποίου δεν υφίσταται κανένα νομικό ή πραγματικό βάρος.

3) Δύο οικοπέδων, συνεχόμενων, συνολικού εμβαδού 31.375 τ.μ. κειμένων στην περιοχή Αγροκτήματος Αγχιάλου Επαρχίας και Νομού Θεσσαλονίκης επί του οποίου έχει αναγερθεί αποθήκη για τα προϊόντα της εταιρείας , επί του οποίου δεν υφίσταται κανένα νομικό βάρος .

4) Αγροτεμάχια συνολικής έκτασης 15.448 τ.μ. κειμένων στην περιοχή “Παλιοχώρι” του Ν. Καρδίτσας επί των οποίων έχει αναγερθεί αποθήκη 1.480,83 τ.μ , επί των οποίων δεν υφίσταται κανένα νομικό βάρος.

5) Ένα οικόπεδο εμβαδού 404,25 μ<sup>2</sup> στην Αλεξανδρούπολη επί της οδού Σωκράτη Οικονόμου 3 επί του οποίου ολοκληρώθηκε η ανέγερση των νέων γραφείων της εταιρείας που αποτελεί πλέον και την έδρα αυτής.

6) Οικόπεδο έκτασης 16.437,30 τετραγωνικών μέτρων, ευρισκόμενο στην περιοχή του Δήμου Μαγούλας, στην περιοχή Ελευσίνας Αττικής, επί του οποίου ολοκληρώθηκε η ανέγερση των κτιρίων του Κέντρου Διανομής Αττικής της Εταιρείας εμβαδού 6.358,60 τ.μ.

#### **Κτίρια & Τεχνικά Έργα :**

1) Κτίρια εργοστασίου, βιομηχανοστάσια και αποθήκες, συνολικής στεγασμένης επιφανείας 58.780 τ.μ. στην περιοχή Προβατόνος Δήμου Τυχερού Ν. Έβρου, επί των οποίων υπάρχουν εμπράγματα βάρη όπως αναφέρονται στις σημειώσεις της εταιρείας στον ετήσιο Ισολογισμό της.

2) Κτίρια, εκθετήριο, γραφεία και αποθήκες, που λειτουργούν ως Κέντρο Διανομής Βορείου Ελλάδος, συνολικής στεγασμένης επιφανείας 4.410 τ.μ. στην περιοχή Αγροκτήματος Αγχιάλου στη Θεσσαλονίκη, επί των οποίων δεν υφίσταται κανένα νομικό βάρος.

3) Κτίριο, αποθήκη, που λειτουργεί ως Κέντρο Διανομής Κεντρικής Ελλάδος, συνολικής στεγασμένης επιφανείας 1.481 τ.μ. στην περιοχή Παλιοχωρίου του Νομού Καρδίτσας, επί του οποίου δεν υφίσταται κανένα νομικό βάρος.

4) Ένα κατάστημα (γραφεία) μικτού εμβαδού 188,45 τ.μ. και ποσοστό συνιδιοκτησίας εξ αδιαιρέτου στο οικόπεδο και στις εγκαταστάσεις κατά ποσοστό 134%ο (χιλιοστά) κειμένης επί της οδού Βενιζέλου 18, στον 5ο όροφο στο Δήμο Ν. Σμύρνης Νομού Αττικής, το οποίο χρησιμεύει ως υποκατάστημα πωλήσεων της εταιρείας, επί του οποίου δεν υφίσταται κανένα νομικό βάρος .

5) Ένα διαμέρισμα μικτού εμβαδού 160 τ.μ. και ποσοστό συνιδιοκτησίας εξ αδιαιρέτου στο οικόπεδο και στις εγκαταστάσεις κατά ποσοστό 12%ο (χιλιοστά) κειμένης επί της οδού Νίκης 9, του Β & Γ ορόφου στη Θεσσαλονίκη .

6) Ένα πεντάοροφο κτίριο γραφείων συνολικού εμβαδού 1285 τ.μ. επί της οδού Σωκράτη Οικονόμου 3 στην Αλεξανδρούπολη, το οποίο χρησιμεύει ως έδρα της εταιρείας, επί του οποίου δεν υφίσταται κανένα νομικό βάρος.

7) Κτίριο, αποθήκη μικτού εμβαδού 6.358,26 τ.μ. στη Μαγούλα Αττικής , το οποίο χρησιμοποιείται ως κέντρο διανομής Αττικής .

Τα τεχνικά έργα αφορούν δρόμους, κορμποπλατείες και βοηθητικές εγκαταστάσεις στους εξωτερικούς χώρους.

**4.1.2** Δεν σημειώθηκαν εξαιρετικά γεγονότα που να επηρεάζουν τις πληροφορίες που παρέχονται στο σημείο 4.1.0 έως 4.1.2.

#### **4.2 Κατατεθημένα σήματα**

Η Εταιρία έχει καταθέσει στο Τμήμα Σημάτων του Υπουργείου Ανάπτυξης α) το με αριθμό 82618 σήμα “AKRIPAN”. Το εν λόγω σήμα έχει κατατεθεί στην κλάση 20 για να διακρίνει τα ακόλουθα προϊόντα και υπηρεσίες: **Μοριοσανίδες κάθε είδους**  
β) το με αριθμό 137016 σήμα “AKRITAS POLYTHETA”. Το εν λόγω σήμα έχει κατατεθεί στην κλάση 20 για να διακρίνει τα ακόλουθα προϊόντα και υπηρεσίες:

**Έπιπλα και γενικά είδη επιπλοποιίας, πάγκοι εργασίας,  
πάγκοι κουζίνας, καπάκια γραφείων, πορτάκια, ράφια – ορθοστάτες  
άλλων ημεδαπών ή αλλοδαπών εταιριών.**



γ) το με αριθμό 163983 σήμα

και δ) το με αριθμό 176471 σήμα **ARTIKA** στις κλάσεις 19,20 και 40 για την ελληνική επικράτεια και το με αριθμό 846075/04 για χώρες του εξωτερικού.

Ακόμη κατέχει το πιστοποιητικό 041008510 της TUV CERT κατά EN ISO 9001 : 2000

#### **4.3 Δικαστικές διαφορές – Διαιτησίες**

Η μητρική εταιρεία φέρεται , μεταξύ άλλων φυσικών και νομικών προσώπων , εναγόμενη σε (15) αγωγές αποζημίωσης θυμάτων τροχαίου δυστυχήματος, συνολικού ποσού 18,1 εκατ. Ευρώ. Από τις παραπάνω αγωγές συνδικάστηκαν έως σήμερα οι έξι (6) και εκδόθηκε η υπ' αριθμό 97/21-6-2005 απόφαση του Μονομελούς Πρωτοδικείου Αλεξανδρούπολης , σύμφωνα με την οποία οι εναγόμενοι στις ως άνω αγωγές υποχρεούνται να καταβάλουν , ο κάθε ένας εις ολόκληρο , το συνολικό ποσό των 1.080.390 ευρώ. Κατά της απόφασης αυτής η εταιρεία έχει ασκήσει έφεση προσδοκώντας ευνοϊκή για αυτήν κατάληξη της επιδικίας. Η τελική έκβαση της υπόθεσης δεν είναι δυνατόν να προβλεφθεί στο παρόν στάδιο και ως εκ τούτου δεν έχει γίνει πρόβλεψη στις οικονομικές καταστάσεις σε σχέση με το θέμα αυτό .

#### **4.4 ΑΠΑΣΧΟΛΟΥΜΕΝΟ ΠΡΟΣΩΠΙΚΟ**

Η ΑΚΡΙΤΑΣ σήμερα απασχολεί 268 άτομα από τα οποία τα 40 είναι πτυχιούχοι ανωτάτων και ανωτέρων σχολών.

Ο παρακάτω πίνακας δείχνει την εξέλιξη του αριθμού και της σύνθεσης των απασχολουμένων στην Εταιρεία:

<b>ΕΞΕΛΙΞΗ ΠΡΟΣΩΠΙΚΟΥ</b>	<b>2003</b>	<b>2004</b>	<b>2005</b>
<b>ΥΠΑΛΛΗΛΟΙ</b>			
Παραγωγή	30	30	30
Διάθεση	34	34	34
Λοιπές δραστηριότητες	39	40	40
<b>ΕΙΔΙΚΟΙ ΕΡΓΑΤΟΤΕΧΝΙΤΕΣ – ΧΕΙΡΙΣΤΕΣ</b>			
<b>ΜΗΧΑΝΗΜΑΤΩΝ</b>			
Παραγωγή	126	126	130
Διάθεση	20	21	23
Λοιπές δραστηριότητες	11	11	11
<b>ΣΥΝΟΛΟ</b>	<b>260</b>	<b>262</b>	<b>268</b>

Οι εργασιακές σχέσεις βρίσκονται σε άριστο επίπεδο. Η Διοίκηση της εταιρίας δίδει μεγάλη προσοχή στις ανάγκες των εργαζομένων, την υγιεινή και την ασφάλεια αυτών. Στην Εταιρία υπάρχει σωματείο εργαζομένων, το οποίο συνεργάζεται επί 23 χρόνια αρμονικά με την διοίκηση της Εταιρίας καθώς και, εγκεκριμένος Εσωτερικός Κανονισμός Εργασίας, Γιατρός Εργασίας και Τεχνικός Ασφαλείας. Ακόμη λειτουργεί πλήρως εγκεκριμένος Εσωτερικός Κανονισμός Λειτουργίας της επιχείρησης , ο οποίος διασφαλίζει και αποσαφηνίζει τις λειτουργίες της πλήρως.

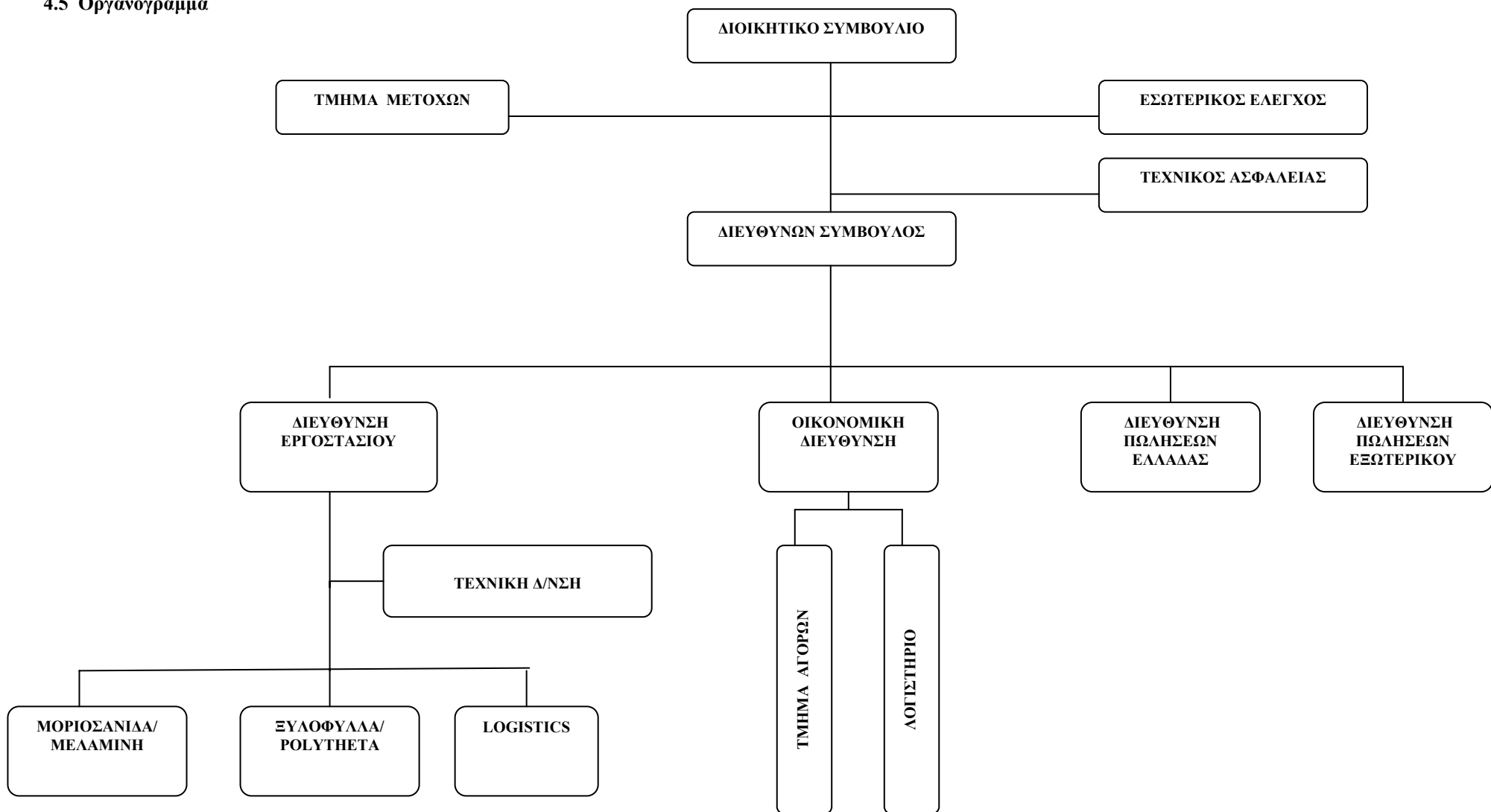

## ΚΕΦΑΛΑΙΟ 6<sup>ο</sup>

### **6.1 Συμμετοχές των Μελών του Δ.Σ. και των Κυρίων Μετόχων στη Διοίκηση ή και στο Μετοχικό Κεφάλαιο άλλων Εταιρειών.**

Οι συμμετοχές των μελών του Διοικητικού Συμβουλίου και των κυρίων μετόχων της ΑΚΡΙΤΑΣ ΑΕ στο κεφάλαιο και στη διοίκηση άλλων εταιριών είναι οι παρακάτω

**Ο κ. Αθανάσιος Γ. Σαράντης**, κάτοικος Αλεξανδρούπολης Β. Αλεξάνδρου 50, Πρόεδρος του Δ.Σ της ΑΚΡΙΤΑΣ, συμμετέχει ως Πρόεδρος στο Διοικητικό Συμβούλιο της ΑΤΕ ΟΔ-ΓΕ, ανώνυμης τεχνικής εταιρίας με έδρα την Αλεξανδρούπολη ενώ συμμετέχει και στο μετοχικό κεφάλαιο της εν λόγω εταιρίας με ποσοστό 18,3%.

**Η κα. Λουκία Σαράντη**, κάτοικος Αλεξανδρούπολης Β. Αλεξάνδρου 50, Αντιπρόεδρος του Δ.Σ της ΑΚΡΙΤΑΣ συμμετέχει ως μέλος στο Διοικητικό Συμβούλιο της ΑΤΕ ΟΔ-ΓΕ ενώ συμμετέχει στο μετοχικό κεφάλαιο της εν λόγω εταιρίας με ποσοστό 38.9%.

Μέλος του Δ.Σ ή κύριος μέτοχος ΑΚΡΙΤΑΣ ΑΕ	Εταιρία που συμμετέχει	Θέση στη διοίκηση	Ποσοστό
Αθανάσιος Σαράντης	ΑΤΕ ΟΔ – ΓΕ	Πρόεδρος	18.3%
Λουκία Σαράντη	ΑΤΕ ΟΔ – ΓΕ	Μέλος	38.9%

### **6.2 Διεύθυνση της Εταιρείας**

#### **6.2.0 Αμοιβές μελών Διοικητικού Συμβουλίου**

Στα μέλη του Διοικητικού Συμβουλίου της εταιρίας δεν εδόθησαν αμοιβές για τη συμμετοχή τους σε αυτό για την χρήση 2005, ενώ για την χρήση 2004 εδόθησαν αμοιβές ύψους 13.860 ευρώ στα πλαίσια της απόφασης της Γενικής Συνέλευσης των μετόχων της 30/6/2004 και για τη χρήση 2003 δεν εδόθη καμία αμοιβή.

Επιπλέον για συγκεκριμένες υπηρεσίες τους, σχέση εξαρτημένης εργασίας προς την Εταιρία, τα μέλη του Δ.Σ. εισέπραξαν μισθούς που επιβάρυναν τα έξοδα διοίκησης και έχουν για την τριετία ως εξής:

	2003	2004	2005
Μισθοί μελών Δ.Σ. (σε χιλ. ευρώ)	241,90	263,90	174,79

### 6.2.1 Μέτοχοι

Ο παρακάτω πίνακας παρουσιάζει την μετοχική σύνθεση της Εταιρείας στις 31/5/2006.

Μέτοχοι	Αριθμός Μετοχών	Ποσοστό
ΑΘΑΝΑΣΙΟΣ ΣΑΡΑΝΤΗΣ	4.103.630	31,57%
ΜΑΡΙΑ ΣΑΡΑΝΤΗ	3.964.200	30,49%
ΛΟΥΚΙΑ ΣΑΡΑΝΤΗ	1.979.150	15,22%
ΛΟΙΠΟΙ ΜΕΤΟΧΟΙ (<3%)	2.953.020	22,72%
<b>ΣΥΝΟΛΟ</b>	<b>13.000.000</b>	<b>100%</b>

### Δικαιώματα Μετόχων

Κάθε μετοχή της Εταιρείας ενσωματώνει όλα τα δικαιώματα και τις υποχρεώσεις που καθορίζονται από το Νόμο και το Καταστατικό της Εταιρείας, το οποίο όμως δεν περιέχει διατάξεις περισσότερο περιοριστικές από αυτές που προβλέπει ο Νόμος. Η κατοχή του τίτλου της μετοχής συνεπάγεται αυτοδικαίως την αποδοχή από τον κύριο αυτής του Καταστατικού της Εταιρείας και των νομίμων αποφάσεων των Γενικών Συνελεύσεων των μετόχων.

Το Καταστατικό της Εταιρείας δεν περιέχει ειδικά δικαιώματα υπέρ συγκεκριμένων μετοχών.

Οι μετοχές της Εταιρείας είναι ελεύθερα διαπραγματεύσιμες

Η ευθύνη των μετόχων περιορίζεται στην ονομαστική αξία των μετοχών που κατέχουν. Οι μέτοχοι συμμετέχουν στη διοίκηση και στα κέρδη της Εταιρείας σύμφωνα με το Νόμο και τις διατάξεις του Καταστατικού. Τα δικαιώματα και οι υποχρεώσεις που απορρέουν από κάθε μετοχή παρακολουθούν αυτή, σε οποιονδήποτε καθολικό ή ειδικό διάδοχο του μέτοχου.

Οι μέτοχοι ενασκούν τα δικαιώματά τους σε σχέση με τη Διοίκηση της Εταιρείας μόνο μέσω των Γενικών Συνελεύσεων.

Οι μέτοχοι έχουν προνόμιο προτίμησης σε κάθε μελλοντική αύξηση του Μετοχικού Κεφαλαίου της Εταιρείας, ανάλογα με τη συμμετοχή τους στο υφιστάμενο Μετοχικό Κεφάλαιο, όπως ορίζεται στο άρθρο 13, παράγραφος 5 του Κωδικοποιημένου Νόμου 2190/1920.

Οι δανειστές του μετόχου και οι διάδοχοί τους σε καμία περίπτωση δεν μπορούν να προκαλέσουν την κατάσχεση ή την σφράγιση οποιουδήποτε περιουσιακού στοιχείου ή των βιβλίων της Εταιρείας, ούτε να ζητήσουν τη διανομή ή εκκαθάρισή της, ούτε να αναμχθούν κατά οποιονδήποτε τρόπο στη διοίκηση ή διαχείρισή της.

Κάθε μέτοχος οπουδήποτε και να κατοικεί, λογίζεται ότι έχει νόμιμη κατοικία την έδρα της Εταιρείας ως προς τις σχέσεις του με αυτήν και υπόκειται στην Ελληνική Νομοθεσία. Κάθε διαφορά μεταξύ της Εταιρείας αφενός και των μετόχων ή οποιουδήποτε τρίτου αφετέρου, υπάρχει στην αποκλειστική αρμοδιότητα των τακτικών δικαστηρίων, η δε Εταιρεία ενάγεται μόνον ενώπιον των δικαστηρίων της έδρας της.

Κάθε μετοχή παρέχει δικαίωμα μίας ψήφου. Συγκύριοι μετοχής για να έχουν δικαίωμα ψήφου πρέπει να υποδείξουν στην Εταιρεία εγγράφως έναν κοινό εκπρόσωπο για τη μετοχή αυτή, ο οποίος θα τους εκπροσωπήσει στη Γενική Συνέλευση, μέχρι δε τον καθορισμό

## Ετήσιο Δελτίο 2005

αυτὸν αναστέλλεται ἡ ἄσκηση τῶν δικαιωμάτων τους.

Κάθε μέτοχος δικαιούται να μετέχει στην Γενική Συνέλευση των μετόχων της Εταιρείας, είτε αυτοπροσώπως, είτε μέσω πληρεξούσιου. Για να μετάσχει μέτοχος σε Τακτική ή Έκτακτη Γενική Συνέλευση, πρέπει να δεσμεύσει τις μετοχές του στο Κεντρικό Αποθετήριο Αξιών πέντε (5) ημέρες πριν την ορισθείσα για τη συνεδρίαση της Γενικής Συνέλευσης ημερομηνία. Μέσα στην ίδια προθεσμία πρέπει να κατατίθενται στην Εταιρεία οι αποδείξεις δέσμευσης των μετοχών και τα έγγραφα εκπροσώπησης και να δίνεται στον μέτοχο απόδειξη για την είσοδό του στην Γενική Συνέλευση. Μέτοχοι που δεν συμμορφώνονται με τα παραπάνω θα μετέχουν στη Γενική Συνέλευση μόνο με την άδεια της.

Μέτοχοι που εκπροσωπούν το 5% του καταβεβλημένου Μετοχικού Κεφαλαίου :

- έχουν το δικαίωμα να ζητήσουν από το Πρωτοδικείο της έδρας της Εταιρείας, τον έλεγχο της Εταιρείας σύμφωνα με τα άρθρα 40, 40ε του Νόμου 2190/1920, και
- μπορούν να ζητήσουν τη σύγκλιση Έκτακτης Γενικής Συνέλευσης των μετόχων. Το Διοικητικό Συμβούλιο είναι υποχρεωμένο να συγκαλέσει τη Συνέλευση μέσα σε χρονικό διάστημα όχι μεγαλύτερο από τριάντα (30) ημέρες από την ημέρα κατάθεσης της αίτησης στον Πρόεδρο του Διοικητικού Συμβουλίου. Στην αίτηση, οι αιτούντες μέτοχοι οφείλουν να αναφέρουν τα θέματα, για τα οποία θα πρέπει να αποφασίσει η Γενική Συνέλευση.

Κάθε μέτοχος μπορεί να ζητήσει, δέκα (10) μέρες πριν από την Τακτική Γενική Συνέλευση, τις ετήσιες οικονομικές καταστάσεις και τις σχετικές εκθέσεις του Διοικητικού Συμβουλίου και των Ελεγκτών της Εκδότριας Εταιρείας.

Το μέρισμα κάθε μετοχής θα πληρώνεται με την αποστολή σχετικής δίγραμμης επιταγής από την εκδίδουσα Τράπεζα, μέσα σε δύο (2) μήνες από την ημερομηνία της Τακτικής Γενικής Συνέλευσης που ενέκρινε τις ετήσιες οικονομικές καταστάσεις. Ο τρόπος καταβολής θα ανακοινώνεται δια του Τύπου.

Τα μερίσματα που δεν έχουν ζητηθεί για μία πενταετία από τότε που κατέστησαν απαιτητά, παραγράφονται υπέρ του Δημοσίου.

**Κατάλογος Προσώπων που Δύνανται να Καταρτίσουν Συναλλαγές Βάσει Προυποθέσεων**

Σύμφωνα με όσα ορίζονται στο άρθρο 8 της υπ' αριθμόν 5/204/14.11.2000 απόφαση του Δ.Σ. της Επιτροπής Κεφαλαιαγοράς ακολουθεί ο κατάλογος των ατόμων που επιτρέπεται να καταρτίσουν συναλλαγές με αντικείμενο μετοχές της εταιρείας ή παράγωγα προϊόντα επί των μετοχών της εταιρείας, τα οποία είναι διαπραγματεύσιμα στο Χρηματιστήριο Παραγώγων Αθηνών, μόνο εφόσον έχουν προηγουμένως προβεί σε σχετική γνωστοποίηση σύμφωνα με τις προβλεπόμενες διατάξεις της Επιτροπής Κεφαλαιαγοράς και Χρηματιστηρίου, όπως αυτές ισχύουν κάθε φορά.

<b>ΟΝΟΜΑΤΕΠΩΝΥΜΟ</b>	<b>ΙΔΙΟΤΗΤΑ</b>
ΣΑΡΑΝΤΗΣ ΑΘΑΝΑΣΙΟΣ του ΓΕΩΡΓΙΟΥ	ΠΡΟΕΔΡΟΣ ΔΣ και μέτοχος άνω του 20%
ΣΑΡΑΝΤΗ ΛΟΥΚΙΑ του ΑΘΑΝΑΣΙΟΥ	ΑΝΤΙΠΡΟΕΔΡΟΣ Δ.Σ
ΣΑΡΑΝΤΗΣ ΓΕΩΡΓΙΟΣ του ΑΘΑΝΑΣΙΟΥ	ΔΙΕΥΘΥΝΩΝ ΣΥΜΒΟΥΛΟΣ
ΣΑΡΑΝΤΗ ΜΑΡΙΑ του ΘΕΟΔΩΡΟΥ	μέτοχος άνω του 20%
ΤΖΙΤΖΙΚΑΣ ΙΩΑΝΝΗΣ του ΧΡΙΣΤΟΦΙΛΗ	ΑΝΑΠΛΗΡ. Δ/ΝΩΝ ΣΥΜΒΟΥΛΟΣ & Δ/ΝΤΗΣ ΟΙΚΟΝ.
ΔΙΑΤΣΗΣ ΑΝΑΣΤΑΣΙΟΣ του ΔΗΜΗΤΡΙΟΥ	ΜΗ ΕΚΤΕΛΕΣΤΙΚΟ-ΑΝΕΞΑΡΤΗΤΟ ΜΕΛΟΣ ΤΟΥ Δ.Σ.
ΧΡΥΣΟΧΟΪΔΗΣ ΑΝΑΣΤΑΣΙΟΣ του ΓΕΩΡΓΙΟΥ	ΜΗ ΕΚΤΕΛΕΣΤΙΚΟ-ΑΝΕΞΑΡΤΗΤΟ ΜΕΛΟΣ ΤΟΥ Δ.Σ.
ΠΑΠΑΔΟΠΟΥΛΟΣ ΒΑΣΙΛΕΙΟΣ του ΑΘΑΝΑΣΙΟΥ	ΜΗ ΕΚΤΕΛΕΣΤΙΚΟ-ΑΝΕΞΑΡΤΗΤΟ ΜΕΛΟΣ ΤΟΥ Δ.Σ.
ΔΡΟΣΟΓΛΟΥ ΕΥΑΓΓΕΛΟΣ του ΔΕΜΙΡΗ	ΠΡΟΪΣΤΑΜΕΝΟΣ ΛΟΓΙΣΤΗΡΙΟΥ
ΔΑΛΑΜΠΟΥΡΑΣ ΜΙΧΑΗΛ του ΝΙΚΟΛΑΟΥ	ΥΠΕΥΘΥΝΟΣ ΕΣΩΤΕΡΙΚΟΥ ΕΛΕΓΧΟΥ
ΚΑΛΛΙΑΣ ΠΑΝΤΕΛΕΗΜΩΝ του ΝΙΚΟΛΑΟΥ	ΥΠΕΥΘΥΝΟΣ ΤΜΗΜΑΤΟΣ ΜΕΤΟΧΩΝ & ΕΤΑΙΡΙΚΩΝ ΑΝΑΚΟΙΝΩΣΕΩΝ
ΔΙΑΜΑΝΤΟΥΛΑΚΗΣ ΕΜΜΑΝΟΥΗΛ του ΝΙΚΟΛΑΟΥ	ΟΡΚΩΤΟΣ ΕΛΕΓΚΤΗΣ

Ο συνολικός αριθμός μετοχών που κατέχουν τα Μέλη του Δ.Σ της Εταιρείας και των οργάνων διεύθυνσεως, ανέρχονται σε 6.299.490 ή ποσοστό 48,45%.

## Ετήσιο Δελτίο 2005

### 6.2.2 Διοίκηση – Διεύθυνση Εργασιών

Σύμφωνα με το άρθρο 19 του καταστατικού, το Διοικητικό Συμβούλιο της Εταιρείας αποτελείται κατ' ελάχιστο από πέντε (5) και κατ' ανώτατο όριο από εννέα (11) μέλη, η δε θητεία των μελών του είναι πενταετής.

Το παρόν Διοικητικό Συμβούλιο εξελέγη με απόφαση της Εκτακτης Γενικής Συνέλευσης των Μετόχων της 19/04/2005, και συγκροτήθηκε σε Σώμα με την 371/19-4-2005 απόφαση του Δ.Σ. , και της απόφασης του Δ.Σ της.....για την αντικατάσταση θανόντος μέλους, αποτελείται δε από τους:

1. **Αθανάσιος Γ. Σαράντης** , Πολιτικός Μηχανικός  
Πρόεδρος του Δ.Σ, κάτοικος Βασ. Αλεξάνδρου 50, Αλεξανδρούπολη
2. **Λουκία Α. Σαράντη**, Επιχειρηματίας  
Αντιπρόεδρος του Δ.Σ, κάτοικος Βασ. Αλεξάνδρου 50, Αλεξανδρούπολη
3. **Γεώργιος Α. Σαράντης**, Επιχειρηματίας  
Διευθύνων Σύμβουλος, κάτοικος Βασ. Αλεξάνδρου 50, Αλεξανδρούπολη
4. **Ιωάννης Χ. Τζίτζικας**, Οικονομολόγος  
Αναπληρωτής Διευθύνων Σύμβουλος, κάτοικος Πραξιτέλους 5, Αλεξανδρούπολη
5. **Αναστάσιος Δ. Λιάτσης**, τέως Οικονομικός Επιθεωρητής της Αγροτικής Τράπεζας  
Μη Εκτελεστικό - Ανεξάρτητο Μέλος, κάτοικος Πιττακού 4 Θεσσαλονίκη.
6. **Αναστάσιο Γ. Χρυσοχοϊδη** , Αεροναυπηγό, επιχειρηματία  
Μη Εκτελεστικό-Ανεξάρτητο Μέλος, κάτοικος Αθηνών , οδός Κορίνθου 9<sup>Α</sup> Κηφισιά, Αττική
7. **Βασίλειος Α. Παπαδόπουλος**, Οικονομολόγος  
Μη Εκτελεστικό-Ανεξάρτητο Μέλος , κάτοικος Θάσου, Λιμένας

Η θητεία του παρόντος Διοικητικού Συμβουλίου λήγει στις 19 Απριλίου 2010. Ο κ. Αθανάσιος Σαράντης, Πρόεδρος του Δ.Σ. ΑΚΡΙΤΑΣ , η κα. Λουκία Σαράντη, Αντιπρόεδρος και ο κος. Γεώργιος Σαράντης Διευθύνων Σύμβουλος, δυνάμει του 371/19.04.2005 Πρακτικού του Δ.Σ. έχουν γενική και απεριόριστη εξουσία στην εκπροσώπηση της Εταιρίας, ενώ ο Ιωάννης Τζίτζικας εκπροσωπεί την Εταιρία σε κάθε περίπτωση εκτός των πωλήσεων ακινήτων. Όλα τα μέλη του Δ.Σ. και τα διευθυντικά στελέχη της Εταιρείας έχουν την ελληνική ιθαγένεια.

Η διεύθυνση των εργασιών της Εταιρείας ασκείται από το Διοικητικό Συμβούλιο και ιδιαίτερα από τα εκτελεστικά μέλη αυτού σύμφωνα με τα καθήκοντα και τις αρμοδιότητες που λεπτομερώς περιγράφονται στον εγκεκριμένο Κανονισμό Εσωτερικής Λειτουργίας . Συνοπτικά η εμπειρία και η θέση ευθύνης των διευθυντικών στελεχών της Εταιρείας έχουν ως εξής :

## Ετήσιο Δελτίο 2005

**Αθανάσιος Γ. Σαράντης.** Είναι ο ιδρυτής, και Πρόεδρος του Δ.Σ. της Εταιρίας. Πολιτικός μηχανικός με σημαντική εμπειρία στη διοίκηση επιχειρήσεων.

**Λουκία Σαράντη.** Είναι Αντιπρόεδρος της εταιρίας. Πτυχιούχος στη διοίκηση επιχειρήσεων και στο Marketing, εργάζεται στην εταιρία από το 1983.

**Γεώργιος Σαράντης.** Διευθύνων Σύμβουλος, οικονομολόγος, με σημαντική εμπειρία στη βιομηχανία ξύλου.

**Ιωάννης Χ. Τζιτζικας.** Αναπληρωτής Δ/νων Σύμβουλος και Οικονομικός Διευθυντής. Πτυχιούχος του Οικονομικού Πανεπιστημίου Αθηνών (πρώην Α.Σ.Ο.Ε.Ε) στη Διοίκηση Επιχειρήσεων με ειδίκευση στην Λογιστική – Ελεγκτική εταιριών. Εργάζεται στην εταιρία από το 1980.

Η κα. Λουκία Σαράντη είναι κόρη του Αθανασίου Σαράντη και ο Γεώργιος Σαράντης υιός του. Εκτός αυτών δεν υπάρχουν άλλες σχέσεις συγγένειας πρώτου ή δεύτερου βαθμού μεταξύ των μελών του Δ.Σ. και των διευθυντικών στελεχών της Εταιρείας.

Κανένα από τα μέλη του Διοικητικού Συμβουλίου της Εταιρίας και κανένα από τα στελέχη της διεύθυνσης της Εταιρείας δεν έχει καταδικασθεί για πράξεις ατιμωτικές ή οικονομικά εγκλήματα και δεν είναι αναμειγμένο σε δικαστικές εκκρεμότητες που αφορούν πτώχευση, εγκληματική πράξη και απαγόρευση άσκησης:

- επιχειρηματικής δραστηριότητας
- χρηματιστηριακών συναλλαγών
- επαγγέλματος ως σύμβουλος επενδύσεων, διευθυντικό στέλεχος τραπεζών και ασφαλιστικών εταιριών, ανάδοχος έκδοσης, στέλεχος χρηματιστηριακών εταιριών κ.λπ.

### Εσωτερικός Κανονισμός Λειτουργίας

Η εταιρεία έχει εγκεκριμένο Εσωτερικό Κανονισμό Λειτουργίας για όλη την επιχείρηση καθώς και διαδικασίες Εσωτερικού Ελέγχου.

#### 6.2.3 Δάνεια –Εγγυήσεις

Στα μέλη του διοικητικού Συμβουλίου η εταιρεία δεν έχει παράσχει κανενός είδους δάνειο ή εγγύηση υπέρ αυτών.

## ΚΕΦΑΛΑΙΟ 7<sup>ο</sup>

### 7.1 ΕΞΕΛΙΞΗ ΤΩΝ ΕΡΓΑΣΙΩΝ ΤΗΣ ΕΤΑΙΡΕΙΑΣ

#### **Εξέλιξη Οικονομικών Μεγεθών**

Όπως προκύπτει από τις οικονομικές καταστάσεις που επισυνάπτονται, ο κύκλος εργασιών ανήλθε στη παρούσα χρήση στο ποσό των ΕΥΡΩ 47.893.695 και παρουσίασε αύξηση σε ποσοστό 13,6% σε σχέση με την προηγούμενη χρήση.

Τα μικτά αποτελέσματα (κέρδη) ανήλθαν σε ΕΥΡΩ 7.926.312 δηλαδή σε ποσοστό επί του κύκλου εργασιών 16,5% έναντι ποσοστού 13,56% στην προηγούμενη χρήση. Η αύξηση του Κύκλου εργασιών και των μικτών αποτελεσμάτων, οφείλεται στην συνεχή, από πέρυσι, ανοδική εξέλιξη των οικονομικών μεγεθών της εταιρίας από την απόδοση των νέων επενδύσεων. Η αύξηση των μεγεθών αυτών αναμένεται να αυξηθεί και στη χρήση 2006 κατά την οποία αναμένεται η ανάπτυξη του πλήρους παραγωγικού δυναμικού των υλοποιημένων επενδύσεων, ειδικότερα με την έμφαση που δίνεται σε πωλήσεις προϊόντων υψηλής προστιθέμενης αξίας και μεγαλύτερου περιθωρίου μικτού κέρδους.

#### **Προοπτικές.**

Το επενδυτικό πρόγραμμα έχει ολοκληρωθεί και όλες οι εγκαταστάσεις που συμπεριλαμβάνονταν σ' αυτό λειτουργούν παραγωγικά και αποδίδουν.

Οι πρόσφατες επενδύσεις διαμορφώνουν την ανταγωνιστική θέση της εταιρίας στον κλάδο της τεχνητής ξυλείας, όπως εξελίσσεται στην Ελλάδα και την Ευρώπη. Οι νέες παραγωγικές εγκαταστάσεις έχουν ανταγωνιστικό μέγεθος, το μεγαλύτερο στη νοτιοανατολική Ευρώπη, που καθιστούν την Εταιρεία περισσότερο ανταγωνιστική, ικανή να ανταπεξέλθει επιτυχώς στις προκλήσεις του κλάδου διεθνώς. Η κεφαλαιακή της διάρθρωση εξακολουθεί να παραμένει ισχυρή τα δε ίδια κεφάλαια στις 31.12.2005 ανήλθαν σε ΕΥΡΩ 65.340.224.

Στον οργανωτικό τομέα το έτος 2005 ολοκληρώθηκε ο επανασχεδιασμός των λειτουργιών της εταιρίας, οι οποίες προσαρμόστηκαν στις σύγχρονες αντιλήψεις της εταιρικής διακυβέρνησης και με την σχολαστική εφαρμογή του εσωτερικού κανονισμού λειτουργίας η επιχείρηση έχει εισέλθει σε κανονική πορεία παραγωγικής δραστηριότητας.

Η Διοίκηση της εταιρίας εκτιμά ότι η ανάκαμψη του κλάδου τεχνητής ξυλείας, που το τελευταίο διάστημα ενισχύθηκε, θα εξαρτηθεί από τους όρους της γενικότερης οικονομίας, η οποία προσπαθεί να ισορροπήσει στο έντονα ανταγωνιστικό διεθνές περιβάλλον.

Ο κλάδος της βιομηχανίας τεχνητής ξυλείας στην Ευρώπη εξακολουθεί να βρίσκεται στην πορεία μιας ήπιας ανάκαμψης, που αναγνωρίζεται από συγκρατημένες αυξήσεις τιμών των προϊόντων της μετά από μια περίοδο συνεχούς καθοδικής πορείας. Η ελληνική αγορά το 2005 αναπτύχθηκε με ταχύ ρυθμό λόγω της αυξημένης κατασκευαστικής δραστηριότητας και της ταχείας εγχώριας αύξησης του ΑΕΠ. Το 2006 προβλέπεται σχετικά ευνοϊκό, λόγω της προβλεπόμενης βελτίωσης του περιβάλλοντος στην Ευρωζώνη.

## Ετήσιο Δελτίο 2005

### 7.2 ΜΑΚΡΟΧΡΟΝΙΟΙ ΣΤΟΧΟΙ ΚΑΙ ΠΡΟΟΠΤΙΚΕΣ

Ο κύριος στρατηγικός στόχος της ΑΚΡΙΤΑΣ είναι η ισχυροποίηση της θέσης της στην αγορά με την προώθηση των νέων προϊόντων της, η προβολή των ποιοτικών χαρακτηριστικών και η καταλληλότητά τους στις σύγχρονες εφαρμογές, η συνεπής συμπεριφορά προς τους πελάτες, ιδιαίτερα τους νέους και του εξωτερικού καθώς και ο εμπλουτισμός της ποικιλίας των παραγομένων προϊόντων σε συνάφεια με τις διαθέσεις της αγοράς. Η παραγωγική δυναμικότητα των εγκαταστάσεων είναι σε άριστο μέγεθος και έχει ήδη επιφέρει μείωση του κατά μονάδα κόστους παραγωγής με αντίκρισμα στο μικτό κέρδος. Η πολιτική της Εταιρείας για την επίτευξη του στόχου της βασίζεται στους παρακάτω άξονες:

Η επιχειρηματική στρατηγική της Εταιρείας συνοψίζεται στις ακόλουθες αρχές:

- Προσφορά προϊόντων υψηλής ποιότητας
- Επισταμένος έλεγχος του κόστους παραγωγής
- Διατήρηση ισχυρής χρηματοοικονομικής δομής
- Δραστηριοποίηση του δικτύου πωλήσεων εσωτερικού-εξωτερικού.

Οι στόχοι της εταιρείας είναι συνάρτηση του διαγραφόμενου ανταγωνιστικού τοπίου στον κλάδο τόσο στην Ελληνική όσο και στην Ευρωπαϊκή αγορά. Ο κλάδος αποτελείται από μονάδες υψηλής δυναμικότητας και παραγωγικότητας, οι οποίες έχουν ενσωματώσει τις τεχνολογικές εξελίξεις στην παραγωγή και στη διαχείριση της εφοδιαστικής αλυσίδας ξεκινώντας από την προμήθεια της πρώτης ύλης μέχρι τον τελικό καταναλωτή. Η δομή των επιχειρήσεων είναι περισσότερο καθετοποιημένη, ενώ τα προϊόντα του κλάδου είναι υψηλότερης ποιότητας και περισσότερο διαφοροποιημένα, έτσι ώστε να ανταποκρίνονται στις επιμέρους ανάγκες των καταναλωτών.

Η ΑΚΡΙΤΑΣ Α.Ε. ολοκληρώνοντας το επενδυτικό της σχέδιο ανταγωνίζεται ευθέως και με επιτυχία τον διεθνή ανταγωνισμό με την απαιτούμενη προσοχή, σοβαρότητα και υπευθυνότητα ανταποκρινόμενη στην πρόκληση της παγκοσμιοποιημένης οικονομίας με επιτυχία.

#### Η AKRITAS ΠΡΟΣΥΠΕΓΡΑΦΕ ΚΑΙ ΥΙΟΘΕΤΗΣΕ ΤΟ ΟΙΚΟΥΜΕΝΙΚΟ ΣΥΜΦΩΝΟ ΤΟΥ Ο.Η.Ε ΓΙΑ ΤΗΝ ΕΤΑΙΡΙΚΗ ΚΟΙΝΩΝΙΚΗ ΕΥΘΥΝΗ

Η AKRITAS με επίσημο έγγραφό της στον ΟΗΕ προσυπέγραψε, υιοθέτησε και δεσμεύτηκε να εφαρμόζει πιστά το Οικουμενικό Σύμφωνο του ΟΗΕ για την Εταιρική Κοινωνική Ευθύνη.

Με αυτή την κίνηση, που είναι συνυφασμένη με την εταιρική της φιλοσοφία από την ίδρυσή της μέχρι σήμερα, η εταιρία δεσμεύεται να ενσωματώσει τις αρχές του Συμφώνου στην καθημερινή λειτουργία της και να αναλαμβάνει πρωτοβουλίες, που θα συμβάλλουν στην ανάπτυξη της κοινωνίας μέσα στην οποία λειτουργεί.

Η AKRITAS είναι η τρίτη κατά σειρά ελληνική εταιρία που προσυπέγραψε και δεσμεύτηκε στο Οικουμενικό Σύμφωνο Εταιρικής Κοινωνικής Ευθύνης, μετά την <<ΤΙΤΑΝ>> Α.Ε. και την <<ΕΜΠΟΡΙΚΗ ΤΡΑΠΕΖΑ>>.

#### ΟΙ ΔΕΚΑ ΑΡΧΕΣ ΤΗΣ ΠΑΓΚΟΣΜΙΑΣ ΣΥΝΘΗΚΗΣ ΤΟΥ Ο.Η.Ε. ΓΙΑ ΤΗΝ ΕΤΑΙΡΙΚΗ ΚΟΙΝΩΝΙΚΗ ΕΥΘΥΝΗ

Η Παγκόσμια Συνθήκη για τις δέκα αρχές, που αφορούν τους τομείς των ανθρωπίνων δικαιωμάτων, της εργασίας, του περιβάλλοντος και την πάταξη της διαφθοράς, απολαμβάνει καθολική συναίνεση και βασίζεται:

- Στην Παγκόσμια Διακήρυξη των Ανθρωπίνων Δικαιωμάτων
- Στη Διεθνή Διακήρυξη του Οργανισμού Εργασίας, για τις Θεμελιώδεις Αρχές και Δικαιώματα στη Δουλειά
- Στη Διακήρυξη του Ρίο, για το Περιβάλλον και την Ανάπτυξη
- Στη Σύνοδο των Ηνωμένων Εθνών, Ενάντια στην Διαφθορά

Η Παγκόσμια Συνθήκη ζητά από τις εταιρίες να υιοθετήσουν, να υποστηρίξουν και να θεσπίσουν, μέσα στη σφαίρα της επιρροής τους, μια σειρά από βασικές αξίες για τους τομείς των ανθρωπίνων δικαιωμάτων, τους κανόνες εργασίας, το περιβάλλον και ενάντια στην διαφθορά:

#### ΑΝΘΡΩΠΙΝΑ ΔΙΚΑΙΩΜΑΤΑ

**1η Αρχή:** Οι Επιχειρήσεις πρέπει να υποστηρίζουν και να σέβονται την προστασία της διεθνούς διακήρυξης των ανθρωπίνων δικαιωμάτων

**2η Αρχή:** Να διασφαλίσουν ότι δεν συνεργούν στην παραβίαση ανθρωπίνων Δικαιωμάτων.

#### ΚΑΝΟΝΕΣ ΕΡΓΑΣΙΑΣ

Οι Επιχειρήσεις πρέπει να υποστηρίζουν:

**3η Αρχή:** Την ελευθερία του συνεταιρίζεσθαι και την αποτελεσματική αναγνώριση του δικαιώματος των συλλογικών διαπραγματεύσεων.

**4η Αρχή:** Την εξάλειψη όλων των τύπων της καταναγκαστικής και υποχρεωτικής εργασίας.

**5η Αρχή:** Την αποτελεσματική κατάργηση της παιδικής εργασίας

**6η Αρχή:** Την εξάλειψη των διαχωρισμών, όσον αφορά την πρόσληψη και την απασχόληση.

#### ΠΕΡΙΒΑΛΛΟΝ

**7η Αρχή:** Οι Επιχειρήσεις πρέπει να υποστηρίζουν την προληπτική προσέγγιση των περιβαλλοντικών προκλήσεων

**8η Αρχή:** Να αναλάβουν πρωτοβουλίες για την προώθηση αυξημένης περιβαλλοντικής υπευθυνότητας

**9η Αρχή:** Να ενθαρρύνουν την ανάπτυξη και διάδοση φιλικής προς το περιβάλλον τεχνολογίας.

#### ΕΝΑΝΤΙΑ ΣΤΗΝ ΔΙΑΦΘΟΡΑ

**10η Αρχή:** Οι Επιχειρήσεις πρέπει να εναντιωθούν σε όλες τις μορφές της διαφθοράς, συμπεριλαμβανομένων του εκβιασμού και της δωροδοκίας

## 8. ΠΑΡΑΡΤΗΜΑ

- 8.1 ΠΡΟΣΚΛΗΣΗ των Μετόχων της ΑΚΡΙΤΑΣ ΑΕ σε Τακτική Γενική Συνέλευση.....
- 8.2 ΕΚΘΕΣΗ του Διοικητικού Συμβουλίου προς την Γενική Συνέλευση  
επί της διαχείρισεως της 25ης διαχειριστικής περιόδου από 1.1.2005 έως 31.12.2005.....
- 8.3 Έκθεση ελέγχου Ορκωτού Ελεγκτή – Λογιστή της περιόδου 1.1.2005 έως 31.12.2005 .....
- 8.4 Ετήσιες Οικονομικές Καταστάσεις της ΑΚΡΙΤΑΣ ΑΕ
- 8.5 Έκθεση συναλλαγών της Εταιρίας με την συνδεδεμένη εταιρία EMOS LTD
- 8.6 Πληροφορίες Αρθρου 10 του Ν. 3401/2005
- 8.7 Συνοπτικά οικονομικά Στοιχεία και πληροφορίες της χρήσης 1.1.2005 εως 31.12.2005
- 8.8 Διαθεσιμότητα Ετησίων Οικονομικών Καταστάσεων

«ΑΚΡΙΤΑΣ Α.Ε.  
ΑΡ.Μ.Α.Ε.: 11141/06/Β/86/29

**ΠΡΟΣΚΛΗΣΗ ΤΩΝ ΜΕΤΟΧΩΝ ΣΕ ΤΑΚΤΙΚΗ ΓΕΝΙΚΗ ΣΥΝΕΛΕΥΣΗ**

Σύμφωνα με το νόμο και το καταστατικό, το Διοικητικό Συμβούλιο της εταιρίας «ΑΚΡΙΤΑΣ Α.Ε.» με την από 29-05-2005 απόφασή του καλεί τους μετόχους της ανώνυμης εταιρίας «ΑΚΡΙΤΑΣ» σε Γενική Συνέλευση την 28<sup>η</sup> Ιουνίου 2006 ημέρα Τετάρτη και ώρα 11 π.μ. στα γραφεία της έδρας της εταιρείας στην Αλεξανδρούπολη, οδός Σωκράτη Οικονόμου 3, στην αίθουσα εκδηλώσεων, για τη συζήτηση και λήψη απόφασης για τα παρακάτω θέματα:

**ΗΜΕΡΗΣΙΑ ΔΙΑΤΑΞΗ**

1. Υποβολή και έγκριση των ετησίων οικονομικών καταστάσεων (Εταιρίας και Ενοποιημένων) της Εταιρικής χρήσεως 2005 ως και της επ' αυτών εκθέσεως του Διοικητικού Συμβουλίου και των Ορκωτών Ελεγκτών της περιόδου 1.1.2005-31.12.2005.
2. Απαλλαγή των μελών του Διοικητικού Συμβουλίου ως και των Ορκωτών Ελεγκτών από κάθε ευθύνη αποζημίωσης για τα πεπραγμένα της χρήσης 2005.
3. Εκλογή ενός τακτικού και ενός αναπληρωματικού ελεγκτού για τη χρήση 1.1.2006-31.12.2006 και έγκριση της αμοιβής τους.
4. Έγκριση των αμοιβών που καταβλήθηκαν στα μέλη του Διοικητικού Συμβουλίου με σχέση εξαρτημένης εργασίας κατά τη διάρκεια της χρήσεως 2005 και προέγκριση των αμοιβών και συμβάσεων του Διοικητικού Συμβουλίου για την επόμενη χρήση 2006 κατ' άρθρο 23<sup>α</sup> του κ.ν. 2190/1920.
5. Τροποποίηση του άρθρου 5 του καταστατικού με μείωση του μετοχικού κεφαλαίου με συμψηφισμό ζημιών προηγούμενων χρήσεων ύψους 1.215.598,18 ευρώ, με μείωση της ονομαστικής αξίας της μετοχής και αντίστοιχη, ισόποση, αύξηση του μετοχικού κεφαλαίου με κεφαλαιοποίηση αποθεματικού υπέρ το άρτιο, με αύξηση της ονομαστικής αξίας της μετοχής.
6. Έγκριση απόφασης του Διοικητικού Συμβουλίου για την αντικατάσταση μέλους ανεξάρτητου – μη εκτελεστικού του Διοικητικού Συμβουλίου.
7. Διάφορες ανακοινώσεις.

Κάθε μέτοχος, που επιθυμεί να μετάσχει στην ετήσια Τακτική Γενική Συνέλευση, είτε αυτοπροσώπως, είτε με αντιπρόσωπο και να ψηφίσει σε αυτή πρέπει σύμφωνα με το νόμο και το καταστατικό να ζητήσει από το χειριστή του λογαριασμού του ή το Κεντρικό Αποθετήριο Αξιών τη δέσμευση του συνόλου ή μέρους των μετοχών του και να καταθέσει στα κεντρικά γραφεία της εταιρείας, Σωκράτη Οικονόμου 3 Αλεξανδρούπολη, πέντε (5) τουλάχιστον ημέρες πριν από την ημέρα της Συνέλευσης, βεβαιώσεις του Κεντρικού Αποθετηρίου Αξιών μαζί με τα έγγραφα πληρεξουσιότητάς του.

Αλεξανδρούπολη 29 Μαΐου 2005

ΤΟ ΔΙΟΙΚΗΤΙΚΟ ΣΥΜΒΟΥΛΙΟ

**ΕΚΘΕΣΗ ΔΙΟΙΚΗΤΙΚΟΥ ΣΥΜΒΟΥΛΙΟΥ**

**ΕΚΘΕΣΗ ΤΟΥ ΔΙΟΙΚΗΤΙΚΟΥ ΣΥΜΒΟΥΛΙΟΥ ΤΗΣ " ΑΚΡΙΤΑΣ Α.Ε. "**  
**ΓΙΑ ΤΙΣ ΕΝΟΠΟΙΗΜΕΝΕΣ ΟΙΚΟΝΟΜΙΚΕΣ ΚΑΤΑΣΤΑΣΕΙΣ ΧΡΗΣΗΣ 2005**  
**ΠΡΟΣ ΤΗΝ ΤΑΚΤΙΚΗ ΓΕΝΙΚΗ ΣΥΝΕΛΕΥΣΗ ΤΩΝ ΜΕΤΟΧΩΝ**  
**ΤΗΣ 28 ΙΟΥΝΙΟΥ 2006**

Κύριοι Μέτοχοι ,

Έχουμε την τιμή να θέσουμε υπ' όψη σας τις ενοποιημένες οικονομικές καταστάσεις, που έχουν συνταχθεί σύμφωνα με τα Διεθνή Πρότυπα Χρηματοοικονομικής Πληροφόρησης , όπως αυτά υιοθετήθηκαν την 1/1/2005, καθώς και την παρούσα έκθεση για τη χρήση από 1ης Ιανουαρίου έως 31ης Δεκεμβρίου 2005 , σύμφωνα με το άρθρο 136 του Κ.Ν .2190/1920.

**1. Οικονομικά Αποτελέσματα Χρήσεως**

Τα οικονομικά στοιχεία της κλειόμενης χρήσης ήταν ιδιαίτερος βελτιωμένα σε σχέση με την προηγούμενη χρήση. Ειδικότερα : Οι ενοποιημένες πωλήσεις τη χρήση 2005 ανήλθαν σε 47.906.731 € έναντι 42.181.068 € τη χρήση 2004 παρουσιάζοντας αύξηση 13,6 % . Τα ενοποιημένα κέρδη προ φόρων ανήλθαν σε 1.718.450 € έναντι ζημιών 581.928 € στη χρήση 2004 με σημαντική βελτίωση στο μικτό περιθώριο πωλήσεων .

Η αύξηση των πωλήσεων και η βελτίωση των αποτελεσμάτων χρήσεως οφείλονται στην πλήρη εκμετάλλευση των παραγωγικών συντελεστών του ομίλου , την αρτιότερη διαχείριση των αποθεμάτων του και την σταθεροποίηση των χρηματοοικονομικών εξόδων .

**2. Χρηματοοικονομική Θέση**

Οι σημαντικές επενδύσεις της μητρικής εταιρείας ΑΚΡΙΤΑΣ και οι ανάγκες χρηματοδότησης του αυξημένου κύκλου εργασιών της , τις χρήσεις 2003 και 2004 είχαν ως αποτελέσματα τη σημαντική δανειακή επιβάρυνση της . Με την ολοκλήρωση αυτού του οικονομικού κύκλου και την ομαλή εξέλιξη των εργασιών η αποπληρωμή των δανειακών υποχρεώσεων είναι ευχερής . Όπως προκύπτει και από τις καταστάσεις ταμειακών ροών υπήρχε σημαντική αύξηση των λειτουργικών ταμειακών ροών ενώ δεν υπήρξαν ταμειακές εισροές από αναληφθέντα νέα δάνεια.

**3. Επενδυτικό Πρόγραμμα**

Το βραχυχρόνιο πρόγραμμα επενδύσεων της εταιρείας περιλαμβάνει επενδύσεις συνολικού προϋπολογισμού 3 εκ. ευρώ ως εξής :

- Αγορά νέου κοπτικού μηχανήματος ( 2,5 εκ € )
- Εγκατάσταση νέου συστήματος πυρασφαλείας & Βελτίωση τεχνικών εγκαταστάσεων εργοστασίου Προβατόνα Ν. Έβρου ( 0,5 εκ € ) .

Οι επενδύσεις θα χρηματοδοτηθούν από ίδια κεφάλαια και επιχορήγηση του Ελληνικού Δημοσίου .

**4. Προοπτικές Χρήσης 2006**

Οι σημαντικές βελτιώσεις στους βασικούς οικονομικούς δείκτες που παρατηρούνται στις ετήσιες οικονομικές καταστάσεις της χρήσης είναι το αποτέλεσμα των εξαιρετικών αποδόσεων των επενδύσεων της ΑΚΡΙΤΑΣ κατά τα τελευταία έτη. Η εκτίμηση της διοίκησης είναι ότι η εξέλιξη των αποτελεσμάτων θα είναι θετική και βελτιούμενη το προσεχές διάστημα.

**5. Βασικοί Στόχοι της Διοίκησης**

Οι βασικοί στόχοι της διοίκησης για τη χρήση 2006 είναι :

## Ετήσιο Δελτίο 2005

- Αύξηση των πωλήσεων της εταιρείας ιδιαίτερα σε πελάτες εγκαταστημένους σε τρίτες χώρες
- Αύξηση των πωλήσεων επενδυμένης μελαμίνης και περιορισμό των πωλήσεων " γυμνών " μοριοσανίδων
- Η αύξηση της κερδοφορίας και η βελτίωση της ρευστότητας για την εφαρμογή κατάλληλα μερισματικής πολιτικής
- Υιοθέτηση σύγχρονων μοντέλων διοίκησης με έμφαση στις νέες τεχνολογίες και τη κοινωνική εταιρική ευθύνη .

Οι Οικονομικές Καταστάσεις που παρατίθενται στις σελίδες 7 έως 37 συντάχθηκαν σύμφωνα με τα Διεθνή Πρότυπα Χρηματοοικονομικής Πληροφόρησης , όπως αυτά έχουν υιοθετηθεί από την Ευρωπαϊκή Ένωση και εγκρίθηκαν από το Διοικητικό Συμβούλιο 22 Φεβρουαρίου 2006 .

Παρακαλούμε του κύριους μετόχους όπως εγκρίνουν τις οικονομικές καταστάσεις της χρήσης .

Αλεξανδρούπολη 22 Φεβρουαρίου 2006

Το Διοικητικό Συμβούλιο

Ο Πρόεδρος του Δ.Σ.

Αθανάσιος Γ, Σαράντης

## ΕΚΘΕΣΗ ΕΛΕΓΧΟΥ ΟΡΚΩΤΩΝ ΕΛΕΓΚΤΩΝ ΛΟΓΙΣΤΩΝ

Τύπος έκθεσης : Με σύμφωνη γνώμη-θέματα έμφασης

Προς τους Μετόχους της **ΑΚΡΙΤΑΣ Α.Ε. ( ΒΙΟΜΗΧΑΝΙΑ ΕΠΕΞΕΡΓΑΣΙΑΣ ΞΥΛΟΥ)**

Ελέγξαμε τις συνημμένες εταιρικές και ενοποιημένες οικονομικές καταστάσεις της Ανωνύμου Εταιρείας ΑΚΡΙΤΑΣ Α.Ε. της εταιρικής χρήσεως που έληξε την 31 Δεκεμβρίου 2005. Η ευθύνη της σύνταξης των οικονομικών καταστάσεων βαρύνει τη διοίκηση της εταιρίας. Η δική μας ευθύνη περιορίζεται στη διαμόρφωση και τη διατύπωση γνώμης επί των οικονομικών καταστάσεων, εδραιωμένης στο διενεργηθέντα έλεγχο .

Ο έλεγχός μας διενεργήθηκε σύμφωνα με τα Ελληνικά Ελεγκτικά Πρότυπα, που είναι εναρμονισμένα με τα Διεθνή Ελεγκτικά Πρότυπα. Τα Πρότυπα αυτά απαιτούν το σχεδιασμό και την εκτέλεση του ελεγκτικού έργου κατά τρόπο που να διασφαλίζει εύλογη βεβαιότητα ότι οι οικονομικές καταστάσεις είναι απαλλαγμένες από ουσιώδεις ανακρίβειες και παραλείψεις. Ο έλεγχος περιλαμβάνει την εξέταση, σε δειγματοληπτική βάση, αποδεικτικών στοιχείων που να στηρίζουν τα ποσά και τις πληροφορίες που περιλαμβάνονται στις οικονομικές καταστάσεις. Ο έλεγχος επίσης περιλαμβάνει την αξιολόγηση των λογιστικών αρχών που ακολουθήθηκαν, των εκτιμήσεων της διοίκησης της εταιρίας και, γενικότερα, της παρουσίας των δεδομένων στις οικονομικές καταστάσεις καθώς και την αξιολόγηση της συνέπειας της Έκθεσης του Διοικητικού Συμβουλίου με τις οικονομικές καταστάσεις. Πιστεύουμε ότι ο έλεγχος που διενεργήθηκε παρέχει επαρκή βάση για τη διαμόρφωση της Έκθεσης μας.

Κατά τη γνώμη μας, οι προαναφερόμενες εταιρικές και ενοποιημένες οικονομικές καταστάσεις απεικονίζουν ακριβοδίκαια την οικονομική θέση της Εταιρίας και του Ομίλου κατά την 31 Δεκεμβρίου 2005 και τα αποτελέσματα των εργασιών καθώς και τις μεταβολές των ιδίων κεφαλαίων και τις ταμειακές ροές τους για τη χρήση που έληξε αυτή την ημερομηνία, σύμφωνα με τα Διεθνή Λογιστικά Πρότυπα, που έχουν υιοθετηθεί από την Ευρωπαϊκή Ένωση και το περιεχόμενο της Έκθεσης του Διοικητικού Συμβουλίου είναι συνεπές με τις προαναφερόμενες οικονομικές καταστάσεις.

Χωρίς να διατυπώνουμε επιφύλαξη ως προς τα συμπεράσματα της Έκθεσης μας , επιστούμε την προσοχή σας στη Σημείωση 22 που παρατίθεται στο προσάρτημα των οικονομικών καταστάσεων όπου αναφέρεται ότι η μητρική εταιρεία φέρεται , μεταξύ άλλων φυσικών και νομικών προσώπων , εναγόμενη σε (15) αγωγές αποζημίωσης θυμάτων τροχαίου δυστυχήματος, συνολικού ποσού 18,1 εκατ. Ευρώ. Από τις παραπάνω αγωγές συνδικάστηκαν έως σήμερα οι έξι (6) και εκδόθηκε η υπ' αριθμό 97/21-6-2005 απόφαση του Μονομελούς Πρωτοδικείου Αλεξανδρούπολης , σύμφωνα με την οποία οι εναγόμενοι στις ως άνω αγωγές υποχρεούνται να καταβάλουν , ο κάθε ένας εις ολόκληρο , το συνολικό ποσό των 1.080.390 ευρώ. Κατά της απόφασης αυτής η εταιρεία έχει ασκήσει έφεση προσδοκώντας ευνοϊκή για αυτήν κατάληξη της επιδικίας. Η τελική έκβαση της υπόθεσης δεν είναι δυνατόν να προβλεφθεί στο παρόν στάδιο και ως εκ τούτου δεν έχει γίνει πρόβλεψη στις οικονομικές καταστάσεις σε σχέση με το θέμα αυτό .

Ηράκλειο , 24 Φεβρουαρίου 2006

Grant Thornton 

Βασιλέως Κωνσταντίνου 44

116 35 Αθήνα

A.M. Σ.Ο.Ε.Λ.127

Ο Ορκωτός Ελεγκτής – Λογιστής

Εμμανουήλ Ν. Διαμαντουλάκης

A.M. Σ.Ο.Ε.Λ. 13 101

## II. ΟΙΚΟΝΟΜΙΚΕΣ ΚΑΤΑΣΤΑΣΕΙΣ

### 1. Ισολογισμός

ΕΝΕΡΓΗΤΙΚΟ	Σημ.	Ο ΟΜΙΛΟΣ		Η ΕΤΑΙΡΕΙΑ	
		31/12/2005	31/12/2004	31/12/2005	31/12/2004
<b>Μη Κυκλοφοριακά Στοιχεία Ενεργητικού</b>					
Ενσώματες Ακίνητοποιήσεις	8	70.294.129	72.226.517	70.212.880	72.141.566
Επενδύσεις σε ακίνητα	10	2.716.181	2.700.424	2.716.181	2.700.424
Άυλα περιουσιακά στοιχεία	11	179.435	179.183	179.311	178.724
Επενδύσεις Σε Θυγατρικές Επιχειρήσεις	2.3	-	-	2.572	2.572
Μη κυκλοφορούντα χρηματοοικονομικά στοιχεία	9	142.201	143.959	141.834	143.420
		<b>73.331.945</b>	<b>75.250.083</b>	<b>73.252.777</b>	<b>75.166.706</b>
<b>Κυκλοφοριακά Περιουσιακά Στοιχεία</b>					
Αποθέματα	13	8.892.836	12.455.551	9.150.698	12.483.654
Πελάτες και Λοιπές Εμπορικές Απαιτήσεις	14	26.729.121	21.881.317	26.694.861	21.816.816
Ταμειακά διαθέσιμα και ισοδύναμα	14	1.741.389	828.156	2.213.737	991.852
Λοιπά Κυκλοφοριακά στοιχεία Ενεργητικού	15	2.317.947	1.262.472	1.674.261	1.138.243
		<b>39.681.294</b>	<b>36.427.497</b>	<b>39.733.557</b>	<b>36.430.565</b>
<b>Σύνολο Ενεργητικού</b>		<b>113.013.240</b>	<b>111.677.580</b>	<b>112.986.334</b>	<b>111.597.271</b>
<b>ΠΑΘΗΤΙΚΟ</b>					
<b>Ίδια Κεφάλαια &amp; Υποχρεώσεις</b>					
<b>Ίδια Κεφάλαια</b>					
Μετοχικό κεφάλαιο	16	13.000.000	13.000.000	13.000.000	13.000.000
Διαφορά Υπερ Το Άρτιο		37.042.742	37.042.742	37.042.742	37.042.742
Αποθεματικά εύλογης αξίας	17	6.053.594	6.013.569	6.053.594	6.013.569
Λοιπά αποθεματικά κεφάλαια	17	10.459.486	10.459.486	10.459.486	10.459.486
Αποτελέσματα Εις Νέον		-1.283.955	-2.105.580	-1.215.598	-2.111.951
<b>Ίδια κεφάλαια αποδιδόμενα στους μετόχους της Μητρικής</b>		<b>65.271.867</b>	<b>64.410.217</b>	<b>65.340.224</b>	<b>64.403.846</b>
<b>Δικαιώματα Μειοψηφίας</b>		-	-	-	-
<b>Συναλλαγματικές διαφορές ενοποίησης</b>		-15	-15	-	-
<b>Σύνολο Ιδίων Κεφαλαίων</b>		<b>65.271.852</b>	<b>64.410.202</b>	<b>65.340.224</b>	<b>64.403.846</b>
<b>Μακροπρόθεσμες Υποχρεώσεις</b>					
Μακροπρόθεσμες Δανειακές Υποχρεώσεις	18	8.222.220	12.138.889	8.222.220	12.138.889
Χρηματοδοτικές Συμβάσεις	18	75.729	117.741	54.017	94.677
Αναβαλλόμενες φορολογικές υποχρεώσεις	12	2.517.718	2.328.194	2.524.428	2.328.194
Υποχρεώσεις παροχών προσωπικού λόγω εξόδου από την υπηρεσία	19	1.112.319	820.494	1.112.319	820.494
Επιχορηγήσεις Επενδύσεων	20	2.022.950	1.842.844	2.022.950	1.842.844
Λοιπές Μακροπρόθεσμες Υποχρεώσεις		33.396	23.478	33.396	23.478
<b>Σύνολο Μακροπρόθεσμων Υποχρεώσεων</b>		<b>13.984.332</b>	<b>17.271.639</b>	<b>13.969.330</b>	<b>17.248.576</b>
<b>Βραχυπρόθεσμες Υποχρεώσεις</b>					
Προμηθευτές και λοιπές υποχρεώσεις	21	5.643.925	6.253.539	5.597.590	6.237.961
Τρέχουσες Φορολογικές Υποχρεώσεις	21	878.607	239.884	875.760	238.175
Βραχυπρόθεσμες Δανειακές Υποχρεώσεις	18	22.455.199	20.029.509	22.455.199	20.029.509
Μακροπρόθεσμες Υποχρεώσεις πληρωτέες στην επόμενη χρήση	18	4.137.175	2.891.511	4.124.364	2.891.511
Λοιπές Βραχυπρόθεσμες Υποχρεώσεις	21	642.150	581.295	623.868	547.692
<b>Σύνολο Βραχυπρόθεσμων Υποχρεώσεων</b>		<b>33.757.056</b>	<b>29.995.738</b>	<b>33.676.780</b>	<b>29.944.849</b>
<b>Σύνολο Υποχρεώσεων</b>		<b>47.741.388</b>	<b>47.267.377</b>	<b>47.646.110</b>	<b>47.193.424</b>
<b>Σύνολο Ιδίων Κεφαλαίων και Υποχρεώσεων</b>		<b>113.013.240</b>	<b>111.677.580</b>	<b>112.986.334</b>	<b>111.597.271</b>

## 2. Κατάσταση λογαριασμού αποτελεσμάτων χρήσεως

Συνεχιζόμενες Δραστηριότητες	Σημ.	Ο ΟΜΙΛΟΣ		Η ΕΤΑΙΡΕΙΑ	
		1/1 - 31/12/2005	1/1 -31/12/2004	1/1 - 31/12/2005	1/1 -31/12/2004
Πωλήσεις	7	47.906.731	42.181.068	47.893.695	42.161.991
Κόστος Πωληθέντων	24	(39.843.232)	(37.411.439)	(39.967.383)	(37.596.766)
<b>Μικτό Κέρδος</b>		<b>8.063.499</b>	<b>4.769.629</b>	<b>7.926.312</b>	<b>4.565.224</b>
Έξοδα διοίκησης	23	(1.852.225)	(1.740.860)	(1.765.925)	(1.677.305)
Έξοδα διάθεσης	23	(3.229.695)	(2.939.934)	(3.097.750)	(2.854.946)
Λοιπά έσοδα / ( έξοδα ) καθαρά	25	442.814	807.097	433.918	827.069
<b>Αποτελέσματα Προ Φόρων Χρηματοδοτικών &amp; Επενδυτικών Αποτελεσμάτων</b>		<b>3.424.393</b>	<b>895.932</b>	<b>3.496.554</b>	<b>860.044</b>
Επενδυτικά αποτελέσματα	25	(94.490)	(2.007)	(94.490)	(2.007)
Χρηματοοικονομικά Έσοδα	26	23.427	12.890	23.362	12.730
Χρηματοοικονομικά Έξοδα	26	(1.634.879)	(1.488.743)	(1.625.710)	(1.480.292)
<b>Κέρδη προ φόρων</b>		<b>1.718.450</b>	<b>(581.928)</b>	<b>1.799.716</b>	<b>(609.526)</b>
Φόροι εισοδήματος	27	(1.033.119)	460.332	(1.039.657)	478.401
<b>Κέρδη μετά από φόρους</b>		<b>685.331</b>	<b>(121.597)</b>	<b>760.059</b>	<b>(131.125)</b>
<b>Καταναμημένα σε :</b>					
Μετόχους της μητρικής		685.331	(121.597)		
Δικαιώματα μειοψηφίας		-	-		
Αριθμός μετοχών		13.000.000	13.000.000	13.000.000	13.000.000
Βασικά Κέρδη ανά Μετοχή σε €	31	0,05	(0,01)	0,06	(0,01)
<b>Σύνοψη αποτελεσμάτων περιόδου</b>		<b>1/1 - 31/12/2005</b>	<b>1/1 -31/12/2004</b>	<b>1/1 - 31/12/2005</b>	<b>1/1 -31/12/2004</b>
<b>Αποτελέσματα Προ Φόρων Χρηματοδοτικών &amp; Επενδυτικών Αποτελεσμάτων</b>		<b>3.424.393</b>	<b>895.932</b>	<b>3.496.554</b>	<b>860.044</b>
<b>Αποτελέσματα Προ Φόρων Χρηματοδοτικών ,Επενδυτικών Αποτελεσμάτων &amp; Αποσβέσεων</b>		<b>6.121.893</b>	<b>3.181.163</b>	<b>6.168.332</b>	<b>3.143.429</b>
<b>Κέρδη Προ φόρων</b>		<b>1.718.450</b>	<b>(581.928)</b>	<b>1.799.716</b>	<b>(609.526)</b>
<b>Κέρδη μετά από Φόρους</b>		<b>685.331</b>	<b>(121.597)</b>	<b>760.059</b>	<b>(131.125)</b>
<b>Φόροι</b>		<b>(1.033.119)</b>	<b>460.332</b>	<b>(1.039.657)</b>	<b>478.401</b>
<b>Χρηματοδοτικά και επενδυτικά αποτελέσματα</b>		<b>(1.705.943)</b>	<b>(1.477.860)</b>	<b>(1.696.838)</b>	<b>(1.469.569)</b>
<b>Αποσβέσεις</b>		<b>(2.697.500)</b>	<b>(2.285.230)</b>	<b>(2.671.777)</b>	<b>(2.283.385)</b>

### 3. Κατάσταση μεταβολών ιδίων κεφαλαίων

Σημ.	Εταιρείας									
	Μετοχικό κεφάλαιο	Κεφάλαιο υπερ το άρτιο	Τακτικό αποθεματικό	Έκτακτα αποθεματικά	Αφορολόγητα αποθεματικά	Αποθεματικά εύλογης αξίας	Σύνολο αποθεματικών	Αποτελέσματα εις νέον	Συναλλαγμ. Διαφ. Ενοπ.	Σύνολο Ιδίων Κεφαλαίων
Υπόλοιπα την 01/01/2004	13.000.000	37.042.742	985.869	1.020.607	8.453.010	-	10.459.486	4.032.743	-	64.534.971
Αναταξινόμηση κονδυλίων						6.013.569	6.013.569	(6013569)	-	0
Καθαρό κέρδος / ( ζημία ) χρήσης								(131.125)	-	-131.125
<b>Υπόλοιπο την 31/12/2004</b>	<b>13.000.000</b>	<b>37.042.742</b>	<b>985.869</b>	<b>1.020.607</b>	<b>8.453.010</b>	<b>6.013.569</b>	<b>16.473.055</b>	<b>(2.111.951)</b>	<b>-</b>	<b>64.403.846</b>
Υπόλοιπο την 01/01/2005	13.000.000	37.042.742	985.869	1.020.607	8.453.010	6.013.569	16.473.055	(2.111.951)	-	64.403.846
Καθαρό κέρδος περιόδου								760.059	-	760.059
Αναβαλλόμενοι φόροι						176.318	176.318	0	-	176.318
Σύνολο αναγνωρισμένων κερδών χρήσης						176.318	176.318	760.059	-	936.378
Μεταφορές αποθεματικών						(136.293)		136.293	-	0
<b>Υπόλοιπο την 31/12/2005</b>	<b>13.000.000</b>	<b>37.042.742</b>	<b>985.869</b>	<b>1.020.607</b>	<b>8.453.010</b>	<b>6.053.594</b>	<b>16.649.373</b>	<b>(1.215.599)</b>	<b>-</b>	<b>65.340.224</b>

Σημ.	Ομίλου									
	Αποδιδόμενα στους μετόχους της μητρικής									
Μετοχικό κεφάλαιο	Κεφάλαιο υπερ το άρτιο	Τακτικό αποθεματικό	Έκτακτα αποθεματικά	Αφορολόγητα αποθεματικά	Αποθεματικά εύλογης αξίας	Σύνολο αποθεματικών	Αποτελέσματα εις νέον	Συναλλαγμ. Διαφ. Ενοπ.	Σύνολο Ιδίων Κεφαλαίων	
Υπόλοιπα την 01/01/2004	13.000.000	37.042.742	985.869	1.020.607	8.453.010	0	10.459.486	4.029.586	(15)	64.531.799
Αναταξινόμηση κονδυλίων						6.013.569	6.013.569	(6013569)	-	0
Καθαρό κέρδος / ( ζημία ) χρήσης								(121.597)	-	-121.597
<b>Υπόλοιπο την 31/12/2004</b>	<b>13.000.000</b>	<b>37.042.742</b>	<b>985.869</b>	<b>1.020.607</b>	<b>8.453.010</b>	<b>6.013.569</b>	<b>16.473.055</b>	<b>(2.105.580)</b>	<b>(15)</b>	<b>64.410.202</b>
Υπόλοιπο την 01/01/2005	13.000.000	37.042.742	985.869	1.020.607	8.453.010	6.013.569	16.473.055	(2.105.580)	(15)	64.410.202
Καθαρό κέρδος περιόδου								685.331	-	685.331
Αναβαλλόμενοι φόροι						176.318	176.318	0	-	176.318
Σύνολο αναγνωρισμένων κερδών χρήσης						176.318	176.318	685.331	-	861.649
Μεταφορές αποθεματικών						(136.293)		136.293	-	0
<b>Υπόλοιπο την 31/12/2005</b>	<b>13.000.000</b>	<b>37.042.742</b>	<b>985.869</b>	<b>1.020.607</b>	<b>8.453.010</b>	<b>6.053.594</b>	<b>16.649.373</b>	<b>(1.283.956)</b>	<b>(15)</b>	<b>65.271.851</b>

## 4. Κατάσταση ταμειακών ροών

Έμμεση μέθοδος

	<u>ΕΝΟΠΙΩΜΕΝΑ ΣΤΟΙΧΕΙΑ</u>		<u>ΕΤΑΙΡΕΙΑ</u>	
	<u>1/1-31/12/2005</u>	<u>1/1-31/12/2004</u>	<u>1/1-31/12/2005</u>	<u>1/1-31/12/2004</u>
<b><u>Λειτουργικές Δραστηριότητες</u></b>				
Κέρδη προ φόρων	1.718.450	(581.928)	1.799.716	(609.526)
Πλέον : Προσαρμογές για:				
Αποσβέσεις	2.697.500	2.285.230	2.671.777	2.283.385
Προβλέψεις	694.494	53.369	694.494	53.369
Αποτελέσματα επενδυτικής δραστηριότητας	94.490	2.007	94.490	2.007
Χρεωστικοί τόκοι και συναφή έξοδα	1.611.452	1.475.853	1.602.348	1.467.562
Άλλα μη ταμειακά έξοδα / (έσοδα)	(283.413)	(101.343)	(283.413)	(101.343)
Λειτουργικές ταμειακές ροές πριν από τις μεταβολές κεφαλαίου κίνησης	6.532.973	3.133.189	6.579.412	3.095.456
Πλέον : Προσαρμογές για μεταβολές λογαριασμών κεφαλαίου κίνησης				
Μείωση / (αύξηση) αποθεμάτων	3.273.235	(4.994.794)	3.244.309	(5.031.036)
Μείωση / (αύξηση) απαιτήσεων	(5.831.492)	(7.072.824)	(5.790.428)	(6.750.595)
Μείωση / (αύξηση) υποχρεώσεων ( πλην Τραπεζών )	(501.425)	1.059.532	(564.167)	666.682
Μειόν :				
Χρεωστικοί τόκοι και συναφή έξοδα καταβλημένα	1.634.879	1.488.743	1.625.710	1.480.292
Πληρωμές φόρων	(52.908)	(94.439)	(51.771)	(111.082)
<b>Σύνολο εισροών / (εκροών) από λειτουργικές δραστηριότητες</b>	<b>(α) 1.891.320</b>	<b>(9.269.200)</b>	<b>1.895.187</b>	<b>(9.388.703)</b>
<b><u>Επενδυτικές δραστηριότητες</u></b>				
Μείωση / (αύξηση) μακροπροθέσμων απαιτήσεων	1.414	2.055	1.586	(11.898)
Αγορά ενσώματων και άυλων πάγιων περιουσιακών στοιχείων	(990.116)	(5.416.364)	(968.885)	(5.334.475)
Εισπράξεις από την εκποίηση πάγιων περιουσιακών στοιχείων	122.616	465.088	114.960	464036,66
Τόκοι εισπραχθέντες	23.427	12.890	23.362	12.730
<b>Σύνολο εισροών (εκροών) επενδυτικών δραστηριοτήτων</b>	<b>(β) (842.660)</b>	<b>(4.936.332)</b>	<b>(828.977)</b>	<b>(4.869.606)</b>
<b><u>Χρηματοδοτικές δραστηριότητες</u></b>				
Επιχορηγήσεις παγίων επενδύσεων	308.099	770.248	308.099	770.248
Εξοφλήσεις δανείων	(245.412)	12.681.909	(245.412)	12.694.623
Μερίσματα πληρωθέντα	(29)	(241)	(29)	(241)
Εξοφλήσεις υποχρεώσεων από χρηματοδοτικές μισθώσεις	(55.843)	119.798	(53.374)	94.677
<b>Σύνολο εισροών / (εκροών) χρηματοοικονομικών δραστηριοτήτων</b>	<b>(γ) 6.815</b>	<b>13.571.715</b>	<b>9.284</b>	<b>13.559.308</b>
<b>Καθαρή αύξηση / (μείωση) στα χρηματικά διαθέσιμα και ισοδύναμα της χρήσεως (α) + (β) +(γ)</b>	<b>1.055.475</b>	<b>(633.817)</b>	<b>1.075.494</b>	<b>(699.001)</b>
<b>Ταμειακά διαθέσιμα και ισοδύναμα έναρξης χρήσεως</b>	<b>1.262.472</b>	<b>1.896.289</b>	<b>1.138.243</b>	<b>1.837.244</b>
<b>Ταμειακά διαθέσιμα και ισοδύναμα λήξης χρήσεως</b>	<b>2.317.947</b>	<b>1.262.472</b>	<b>2.213.737</b>	<b>1.138.243</b>

### III. ΣΗΜΕΙΩΣΕΙΣ ΕΠΙ ΤΩΝ ΕΝΟΠΟΙΗΜΕΝΩΝ ΟΙΚΟΝΟΜΙΚΩΝ ΚΑΤΑΣΤΑΣΕΩΝ

#### 1. Γενικές πληροφορίες

Η ΑΚΡΙΤΑΣ ΑΕ και η θυγατρική της ΕΜΟΣ ΕΟΟD Ltd δραστηριοποιούνται στον κλάδο παραγωγής τεχνικής ξυλείας. Ο Όμιλος δραστηριοποιείται στην Ελλάδα και στις όμορες χώρες της Βαλκανικής.

Η Εταιρεία εδρεύει στην Ελλάδα, *ΑΛΕΞΑΝΔΡΟΥΠΟΛΗ : Σωκράτη Οικονόμου 3 Τ.Κ. 68100*. Η ηλεκτρονική διεύθυνση της Εταιρείας είναι [www.akritas.gr](http://www.akritas.gr)

Οι μετοχές της Εταιρείας διαπραγματεύονται στη κύρια αγορά του Χρηματιστηρίου Αθηνών.

Οι Ετήσιες Οικονομικές Καταστάσεις της Εταιρείας και του Ομίλου έχουν εγκριθεί προς έκδοση από το Διοικητικό Συμβούλιο της Εταιρείας στις 22 Φεβρουαρίου 2006.

#### 2. Σύνοψη σημαντικών λογιστικών πολιτικών

##### 2.1 Πλαίσιο κατάρτισης των οικονομικών καταστάσεων

Οι οικονομικές καταστάσεις της ΑΚΡΙΤΑΣ ΑΕ με ημερομηνία 31 Δεκεμβρίου 2005 καλύπτουν την περίοδο από 01/01/2005 μέχρι 31/12/2005, έχουν συνταχθεί σύμφωνα με τα Διεθνή Πρότυπα Χρηματοοικονομικής Πληροφόρησης (ΔΠΧΠ) και καλύπτονται από το ΔΠΧΠ 1 «Πρώτη εφαρμογή των ΔΠΧΠ», γιατί αποτελούν τις πρώτες ΔΠΧΠ οικονομικές καταστάσεις.

Οι πολιτικές που αναφέρονται παρακάτω έχουν εφαρμοσθεί με συνέπεια σε όλες τις χρήσεις που παρουσιάζονται.

Οι οικονομικές καταστάσεις της Εταιρείας και του Ομίλου συντάσσονταν σύμφωνα με τις *[Ελληνικές Γενικά Αποδεκτές Λογιστικές Αρχές]* έως την 31 Δεκεμβρίου 2004. Οι *Ελληνικές Γενικά Αποδεκτές Λογιστικές Αρχές* διαφέρουν σε κάποιες περιοχές από τα Δ.Π.Χ.Π. Κατά την σύνταξη των ενοποιημένων οικονομικών καταστάσεων, η Διοίκηση τροποποίησε κάποιες από τις μεθόδους λογιστικής, αποτίμησης και ενοποίησης που χρησιμοποιούσε σύμφωνα με τις *Ελληνικές Γενικά Αποδεκτές Λογιστικές Αρχές* ώστε να συμμορφωθεί με τα Δ.Π.Χ.Π. Τα συγκριτικά στοιχεία του 2004 παρουσιάζονται αναπροσαρμοσμένα βάσει των τροποποιήσεων αυτών, εκτός όπου αναφέρεται διαφορετικά στις λογιστικές πολιτικές.

## Ετήσιο Δελτίο 2005

Συμφωνία και περιγραφή της επίδρασης της μετάβασης από τις *Ελληνικές Γενικά Αποδεκτές Λογιστικές Αρχές* στα Δ.Π.Χ.Π. στα ίδια κεφάλαια και τα αποτελέσματα της Εταιρίας και του Ομίλου παρατίθενται στη σημείωση Νο 6.

Οι οικονομικές καταστάσεις καλύπτονται από το ΔΠΧΠ 1 «Πρώτη εφαρμογή των ΔΠΧΠ», γιατί αποτελούν τις πρώτες οικονομικές καταστάσεις που συντάσσονται και δημοσιοποιούνται πάνω σε αυτή την βάση.

Η σύνταξη οικονομικών καταστάσεων σύμφωνα με τα ΔΠΧΠ απαιτεί τη χρήση εκτιμήσεων και κρίσης κατά την εφαρμογή των λογιστικών πολιτικών της Εταιρίας. Οι περιοχές που εμπεριέχουν μεγάλο βαθμό υποκειμενικότητας και είναι περίπλοκες, ή οι υποθέσεις και εκτιμήσεις είναι σημαντικές για τις ενοποιημένες οικονομικές καταστάσεις αναφέρονται στη σημείωση Νο 4.

Οι οικονομικές καταστάσεις έχουν συνταχθεί με βάση την αρχή της συνέχισης της επιχειρηματικής δραστηριότητας ( going concern basis ). Η αρχή αυτή στηρίζεται στην παραδοχή ότι η εταιρεία θα έχει στη διάθεση της τους απαραίτητους πόρους για να μπορέσει να ανταποκριθεί στις βραχυπρόθεσμες υποχρεώσεις της ώστε να μπορέσει να συνεχίσει απρόσκοπτα τις δραστηριότητες της τουλάχιστον για τους επόμενους 12 μήνες .

### **2.2 Νέα λογιστικά πρότυπα και ερμηνείες της ΔΕΕΧΠ**

Έχουν δημοσιευθεί ορισμένα νέα λογιστικά πρότυπα και ερμηνείες της ΔΕΕΧΠ και είναι υποχρεωτικές για τις λογιστικές περιόδους που αρχίζουν από την 1<sup>η</sup> Ιανουαρίου 2006 ή την 1<sup>η</sup> Ιανουαρίου 2007. Η εκτίμηση του Ομίλου σχετικά με την επίδραση αυτών των νέων προτύπων και ερμηνειών έχει ως εξής:

#### **(α) Νέα λογιστικά πρότυπα και ερμηνείες της ΔΕΕΧΠ που δεν έχουν εφαρμογή στον όμιλο :**

- ΔΛΠ 39 Λογιστική αντιστάθμισης ταμιακών ροών για προβλεπόμενες ενδο-ομιλικές συναλλαγές .
- ΔΛΠ 39 Επιλογή εύλογης αξίας – Ταξινόμηση χρηματοοικονομικών εργαλείων στην εύλογη αξία .
- ΔΠΧΠ 4 Συμβόλαια χρηματοοικονομικής εγγύησης .
- ΔΠΧΠ 6 Έρευνα και αξιολόγηση ορυκτών πόρων .
- Διερμηνεία 5 Δικαιώματα σε συμμετοχές σε ταμεία , θέση εκτός λειτουργίας αποκατάσταση και περιβαλλοντική αποκατάσταση.
- Διερμηνεία 6 Υποχρεώσεις που προκύπτουν από την συμμετοχή σε συγκεκριμένες αγορές – Ηλεκτρικός και ηλεκτρονικός εξοπλισμός προς απόρριψη .

#### **(β) Νέα λογιστικά πρότυπα και ερμηνείες της ΔΕΕΧΠ που δεν θα επηρεάσουν τις οικονομικές καταστάσεις του ομίλου :**

- ΔΛΠ 19 Παροχές προσωπικού – Εναλλακτική μέθοδος αναγνώρισης αναλογιστικών ζημιών – κερδών.
- Διερμηνεία 4 Προσδιορισμός επιχειρηματικών συμφωνιών που περιλαμβάνουν χρηματοδοτική μίσθωση .

## Ετήσιο Δελτίο 2005

### (γ) Νέα λογιστικά πρότυπα και ερμηνείες της ΔΕΕΧΠ που αναμένεται να επηρεάζουν τις οικονομικές καταστάσεις του ομίλου :

- ΔΠΧΠ 7 Χρηματοοικονομικά εργαλεία, Γνωστοποιήσεις και συμπληρωματική προσαρμογή στο ΔΛΠ 1 . Εφαρμόζεται από την 1η Ιανουαρίου 2007 . Το ΔΠΧΠ 7 εισάγει επιπλέον γνωστοποιήσεις σχετικά με την έκθεση της οντότητας στο πιστωτικό κίνδυνο , το κίνδυνο ρευστότητας και τον κίνδυνο της αγοράς . Η υιοθέτηση του ΔΠΧΠ 7 από 01 Ιανουαρίου 2007 στον όμιλο θα επιβάλει επιπλέον γνωστοποιήσεις που αφορούν την ανάλυση ευαισθησίας στο κίνδυνο της αγοράς και γνωστοποιήσεις για το ύψος και τον τρόπο διαχείρισης των κεφαλαίων της εταιρείας.

### 2.3 Ενοποίηση

#### (α) Βάση ενοποίησης

Οι ενοποιημένες οικονομικές καταστάσεις αποτελούνται από τις οικονομικές καταστάσεις της Μητρικής και της θυγατρικής της εταιρίας. Η θυγατρική εταιρία ενοποιείται με την μέθοδο της ολικής ενοποίησης.

#### (β) Θυγατρικές

Θυγατρικές είναι οι επιχειρήσεις πάνω στις οποίες ασκείται έλεγχος από την μητρική. Η ύπαρξη τυχόν δυνητικών δικαιωμάτων ψήφου τα οποία είναι ασκήσιμα κατά τον χρόνο σύνταξης των οικονομικών καταστάσεων, λαμβάνεται υπόψη προκειμένου να στοιχειοθετηθεί αν η μητρική ασκεί τον έλεγχο επί των θυγατρικών. Οι θυγατρικές ενοποιούνται πλήρως (ολική ενοποίηση) από την ημερομηνία που αποκτάται ο έλεγχος επ' αυτών και παύουν να ενοποιούνται από την ημερομηνία που τέτοιος έλεγχος δεν υφίσταται.

Η εξαγορά θυγατρικής από τον Όμιλο λογιστικοποιείται βάσει της μεθόδου εξαγοράς. Το κόστος κτήσης μιας θυγατρικής είναι η εύλογη αξία των περιουσιακών στοιχείων που δόθηκαν, των μετοχών που εκδόθηκαν και των υποχρεώσεων που αναλήφθηκαν κατά την ημερομηνία της ανταλλαγής, πλέον τυχόν κόστους άμεσα συνδεδεμένου με την συναλλαγή. Τα εξατομικευμένα περιουσιακά στοιχεία, υποχρεώσεις και ενδεχόμενες υποχρεώσεις που αποκτώνται σε μία επιχειρηματική συνένωση επιμετρώνται κατά την εξαγορά στις εύλογες αξίες τους ανεξαρτήτως του ποσοστού συμμετοχής. Το κόστος εξαγοράς πέραν της εύλογης αξίας των επί μέρους στοιχείων που αποκτήθηκαν, καταχωρείται ως υπεραξία. Αν το συνολικό κόστος της εξαγοράς είναι μικρότερο από την εύλογη αξία των επί μέρους στοιχείων που αποκτήθηκαν, η διαφορά καταχωρείται άμεσα στα αποτελέσματα.

Διεταιρικές συναλλαγές, υπόλοιπα και μη πραγματοποιημένα κέρδη από συναλλαγές μεταξύ των εταιρειών του Ομίλου απαλείφονται. Οι μη πραγματοποιημένες ζημιές, επίσης απαλείφονται, εκτός εάν η συναλλαγή παρέχει ενδείξεις απομείωσης, του μεταβιβασθέντος περιουσιακού στοιχείου. Οι λογιστικές αρχές των θυγατρικών έχουν τροποποιηθεί ώστε να είναι ομοιόμορφες με αυτές που έχουν υιοθετηθεί από τον Όμιλο.

Οι ενοποιημένες οικονομικές καταστάσεις αποτελούνται από τις οικονομικές καταστάσεις της Μητρικής και της θυγατρικής της εταιρίας , **EMOC EOOD Ltd** Βουλγαρικής Εθνικότητας . Η θυγατρική εταιρεία έχει έδρα τη Σόφια και η δραστηριότητα της αφορά τη συλλογή και πώληση ακατέργαστης ξυλείας . Ο κύριος σκοπός της εταιρείας είναι η απρόσκοπτη τροφοδοσία της μητρικής εταιρείας σε Ά ύλη . Το ποσοστό άμεσης συμμετοχής της μητρικής ανέρχεται σε 100% .

#### **2.4 Πληροφόρηση κατά τομείς**

Ως επιχειρηματικός τομέας ορίζεται μία ομάδα περιουσιακών στοιχείων και λειτουργιών που παρέχουν προϊόντα και υπηρεσίες, τα οποία υπόκεινται σε διαφορετικούς κινδύνους και αποδόσεις από εκείνα άλλων επιχειρηματικών τομέων. Ως γεωγραφικός τομέας, ορίζεται μία γεωγραφική περιοχή, στην οποία παρέχονται προϊόντα και υπηρεσίες και η οποία υπόκειται σε διαφορετικούς κινδύνους και αποδόσεις από άλλες περιοχές.

Ο όμιλος παρουσιάζει την ανάλυση κατά τομέα στους επιχειρηματικούς τομείς ως πρωτεύουσα και στους γεωγραφικούς ως δευτερεύουσα .

#### **2.5 Συναλλαγματικές μετατροπές**

##### **(α) Λειτουργικό νόμισμα και νόμισμα παρουσίασης.**

Τα στοιχεία των οικονομικών καταστάσεων των εταιρειών του Ομίλου επιμετρώνται βάσει του **Ευρώ**, του πρωτεύοντος οικονομικού περιβάλλοντος, της Ελλάδας. Οι ενοποιημένες οικονομικές καταστάσεις παρουσιάζονται σε **Ευρώ**, που είναι το λειτουργικό νόμισμα και το νόμισμα παρουσίασης της μητρικής Εταιρείας.

##### **(β) Συναλλαγές και υπόλοιπα**

Οι συναλλαγές σε ξένα νομίσματα μετατρέπονται στο λειτουργικό νόμισμα (**Ευρώ**) με την χρήση των ισοτιμιών που ισχύουν κατά την ημερομηνία των συναλλαγών. Κέρδη και ζημιές από συναλλαγματικές διαφορές οι οποίες προκύπτουν από την εκκαθάριση τέτοιων συναλλαγών κατά την διάρκεια της περιόδου και από την μετατροπή των νομισματικών στοιχείων που εκφράζονται σε ξένο νόμισμα με τις ισχύουσες ισοτιμίες κατά την ημερομηνία ισολογισμού, καταχωρούνται στα αποτελέσματα. Οι συναλλαγματικές διαφορές από μη νομισματικά στοιχεία που αποτιμώνται στην εύλογη αξία τους, θεωρούνται ως τμήμα της εύλογης αξίας και συνεπώς καταχωρούνται όπου και οι διαφορές της εύλογης αξίας.

##### **(γ) Εταιρείες του Ομίλου**

Η μετατροπή των οικονομικών καταστάσεων των εταιρειών του Ομίλου (καμία εκ των οποίων δεν έχει νόμισμα υπερπληθωριστικής οικονομίας), οι οποίες έχουν διαφορετικό λειτουργικό νόμισμα από το νόμισμα παρουσίασης του Ομίλου γίνεται ως εξής:

- (1) Τα περιουσιακά στοιχεία και υποχρεώσεις μετατρέπονται με τις ισοτιμίες που ισχύουν κατά την ημερομηνία του ισολογισμού,
- (2) Τα έσοδα και τα έξοδα μετατρέπονται με τις μέσες ισοτιμίες της περιόδου (εκτός εάν η μέση ισοτιμία δεν είναι λογική προσέγγιση της συσσωρευμένης επίδρασης των ισοτιμιών που ίσχυαν κατά τις ημερομηνίες των συναλλαγών, στην οποία περίπτωση τα έσοδα και έξοδα μετατρέπονται με τις ισοτιμίες που ίσχυαν τις ημερομηνίες των συναλλαγών) και
- (3) Οι προκύπτουσες συναλλαγματικές διαφορές καταχωρούνται σε αποθεματικό των ιδίων κεφαλαίων και μεταφέρονται στα αποτελέσματα με την πώληση των επιχειρήσεων αυτών.

Οι συναλλαγματικές διαφορές που προκύπτουν από την μετατροπή της καθαρής επένδυσης σε επιχείρηση εξωτερικού καθώς και του δανεισμού που έχει χαρακτηριστεί ως αντιστάθμιση της επένδυσης αυτής, καταχωρούνται στα ίδια κεφάλαια. Κατά τη πώληση επιχείρησης εξωτερικού, οι συσσωρευμένες συναλλαγματικές διαφορές μεταφέρονται στα αποτελέσματα χρήσεως ως μέρος του κέρδους ή ζημίας από τη πώληση.

## Ετήσιο Δελτίο 2005

Η υπεραξία και οι προσαρμογές των ευλόγων αξιών που προκύπτουν από την εξαγορά επιχειρήσεων στο εξωτερικό, αντιμετωπίζονται ως στοιχεία ενεργητικού και παθητικού της επιχείρησης εξωτερικού και μετατρέπονται με τις ισοτιμίες της ημερομηνίας ισολογισμού.

Σημειώνουμε ότι η ισοτιμία Euro / Leva Βουλγαρίας έχει κλειδώσει στην αναλογία  $1 \text{ €} = 1,9556 \text{ BGN}$ .

### 2.6 Ενσώματα πάγια

Τα ενσώματα πάγια αποτιμώνται στο κόστος κτήσεως μείον συσσωρευμένες αποσβέσεις και απομείωση. Το κόστος κτήσεως περιλαμβάνει όλες τις άμεσα επιρριπτέες δαπάνες για την απόκτηση των στοιχείων. Το κόστος μπορεί επίσης να περιλαμβάνει κέρδη ή ζημίες από αντιστάθμιση του συναλλαγματικού κινδύνου κατά την αγορά αυτών των στοιχείων τα οποία είχαν καταχωρηθεί σε αποθεματικό των ιδίων κεφαλαίων.

Μεταγενέστερες δαπάνες καταχωρούνται σε επαύξηση της λογιστικής αξίας των ενσωμάτων παγίων ή ως ξεχωριστό πάγιο μόνον εάν είναι πιθανό τα μελλοντικά οικονομικά οφέλη να εισρεύσουν στον Όμιλο και το κόστος τους μπορεί να επιμετρηθεί αξιόπιστα. Το κόστος επισκευών και συντηρήσεων καταχωρείται στα αποτελέσματα όταν πραγματοποιούνται.

Τα οικόπεδα δεν αποσβένονται. Οι αποσβέσεις των άλλων στοιχείων των ενσωμάτων παγίων υπολογίζονται με την σταθερή μέθοδο μέσα στην ωφέλιμη ζωή τους που έχει ως εξής:

Κατηγορία Παγίων	Συντ/της	Ωφέλιμη Ζωή
- Κτίρια- τεχνικά έργα	2,50 %	40 έτη
- Μηχανολογικός εξοπλισμός	4,00 %	25 έτη
- Αυτοκίνητα	6,25 %	16 έτη
- Λοιπός εξοπλισμός	10,00 %	10 έτη

Οι υπολειμματικές αξίες και οι ωφέλιμες ζωές των ενσωμάτων παγίων υπόκεινται σε επανεξέταση σε κάθε ισολογισμό.

Όταν οι λογιστικές αξίες των ενσωμάτων παγίων υπερβαίνουν την ανακτήσιμη αξία τους, η διαφορά (απομείωση) καταχωρείται άμεσα ως έξοδο στα αποτελέσματα.

Κατά την πώληση ενσωμάτων παγίων, οι διαφορές μεταξύ του τιμήματος που λαμβάνεται και της λογιστικής τους αξίας καταχωρούνται ως κέρδη ή ζημίες στα αποτελέσματα.

Όταν τα ενσώματα πάγια αποτιμώνται στις εύλογες αξίες τους, το τυχόν αποθεματικό αναπροσαρμογής που υπάρχει στα

ίδια κεφάλαια κατά την πώληση, μεταφέρεται στα κέρδη εις νέον.

Δεν έχουν κεφαλαιοποιηθεί Χρηματοοικονομικά έξοδα που να αφορούν στην κατασκευή στοιχείων ενεργητικού. Όλα τα χρηματοοικονομικά έξοδα αναγνωρίζονται στα αποτελέσματα χρήσεως.

### **2.7 Άυλα περιουσιακά στοιχεία**

#### **(α) Λογισμικό**

Οι άδειες λογισμικού αποτιμώνται στο κόστος κτήσεως μείον τις αποσβέσεις. Οι αποσβέσεις διενεργούνται με την σταθερή μέθοδο κατά την διάρκεια της ωφέλιμης ζωής των στοιχείων αυτών η οποία εκτιμάται σε 10 χρόνια.

Δαπάνες που απαιτούνται για την ανάπτυξη και συντήρηση του λογισμικού αναγνωρίζονται ως έξοδα όταν πραγματοποιούνται. Οι δαπάνες που αναλαμβάνονται για την ανάπτυξη συγκεκριμένων λογισμικών που ελέγχονται από τον Όμιλο αναγνωρίζονται ως άυλα περιουσιακά στοιχεία. Τέτοιες δαπάνες περιλαμβάνουν αμοιβές προσωπικού και αναλογία γενικών εξόδων.

### **2.8 Απομείωση αξίας περιουσιακών στοιχείων.**

Τα περιουσιακά στοιχεία που έχουν απροσδιόριστη ωφέλιμη ζωή δεν αποσβένονται και υπόκεινται σε έλεγχο απομείωσης ετησίως και όταν κάποια γεγονότα καταδεικνύουν ότι η λογιστική αξία μπορεί να μην είναι ανακτήσιμη. Τα περιουσιακά στοιχεία που αποσβένονται υπόκεινται σε έλεγχο απομείωσης της αξίας τους όταν υπάρχουν ενδείξεις ότι οι λογιστική αξία τους δεν θα ανακτηθεί. Η ανακτήσιμη αξία είναι η μεγαλύτερη αξία μεταξύ εύλογης αξίας μειωμένη με το απαιτούμενο για την πώληση κόστος και αξίας χρήσεως. Για την εκτίμηση των ζημιών απομείωσης τα περιουσιακά στοιχεία εντάσσονται στις μικρότερες δυνατές μονάδες δημιουργίας ταμειακών ροών. Οι ζημιές απομείωσης καταχωρούνται ως έξοδα στα αποτελέσματα όταν προκύπτουν.

### **2.9 Αποθέματα**

Τα αποθέματα αποτιμώνται στην χαμηλότερη αξία μεταξύ κόστους κτήσεως και καθαρής ρευστοποιήσιμης αξίας. Το κόστος προσδιορίζεται με την μέθοδο του μέσου μηνιαίου σταθμικού κόστους. Το κόστος των ετοιμών προϊόντων και των ημιτελών αποθεμάτων περιλαμβάνει τα έξοδα σχεδιασμού, το κόστος των υλικών, το άμεσο εργατικό κόστος και αναλογία των γενικών εξόδων παραγωγής. Χρηματοοικονομικά έξοδα δεν περιλαμβάνονται στο κόστος κτήσεως των αποθεμάτων. Η καθαρή ρευστοποιήσιμη αξία εκτιμάται με βάση τις τρέχουσες τιμές πώλησης των αποθεμάτων στα πλαίσια της συνήθους δραστηριότητας αφαιρουμένων και των τυχόν εξόδων πώλησης όπου συντρέχει περίπτωση.

### **2.10 Εμπορικές απαιτήσεις**

Οι απαιτήσεις από πελάτες καταχωρούνται αρχικά στην εύλογη αξία τους και μεταγενέστερα αποτιμώνται στο αναπόσβεστο κόστος με την χρήση του πραγματικού επιτοκίου, αφαιρουμένων και των ζημιών απομείωσης. Οι ζημιές απομείωσης αναγνωρίζονται όταν υπάρχει αντικειμενική ένδειξη ότι ο Όμιλος δεν είναι σε θέση να εισπράξει όλα τα ποσά που οφείλονται με βάση τους συμβατικούς όρους. Το ποσό της ζημιάς απομείωσης είναι η διαφορά μεταξύ της λογιστικής αξίας των απαιτήσεων και της παρούσας αξίας των εκτιμώμενων μελλοντικών ταμειακών ροών, προεξοφλουμένων με το πραγματικό επιτόκιο. Το ποσό της ζημιάς απομείωσης καταχωρείται ως έξοδο στα αποτελέσματα.

### **2.11 Ταμειακά διαθέσιμα και ισοδύναμα**

Τα ταμειακά διαθέσιμα και ταμειακά ισοδύναμα περιλαμβάνουν τα μετρητά, τις καταθέσεις όψεως, τις βραχυπρόθεσμες μέχρι 3 μήνες επενδύσεις υψηλής ρευστοποίησης και χαμηλού ρίσκου και τις τραπεζικές υπεραναλήψεις.

### **2.12 Στοιχεία μη κυκλοφορούντος ενεργητικού προς πώληση και μη συνεχιζόμενες δραστηριότητες**

Τα στοιχεία μη κυκλοφορούντος ενεργητικού (ή ομάδες στοιχείων προς πώληση) ταξινομούνται ως περιουσιακά στοιχεία που προορίζονται για πώληση και αναγνωρίζονται στην χαμηλότερη μεταξύ λογιστικής αξίας και καθαρής τιμής πώλησης, εάν η λογιστική αξία ανακτάται κυρίως μέσω της πώλησης και όχι από την συνεχή χρήση τους.

### **2.13 Μετογικό κεφάλαιο**

Οι κοινές μετοχές περιλαμβάνονται στα ίδια κεφάλαια.

Άμεσα έξοδα για την έκδοση μετοχών, εμφανίζονται μετά την αφαίρεση του σχετικού φόρου εισοδήματος, σε μείωση του προϊόντος της έκδοσης. Άμεσα έξοδα που σχετίζονται με την έκδοση μετοχών για την απόκτηση επιχειρήσεων περιλαμβάνονται στο κόστος κτήσεως της επιχειρήσεως που αποκτάται.

Το κόστος κτήσεως ιδίων μετοχών εμφανίζεται αφαιρετικά των ιδίων κεφαλαίων της Εταιρείας, μέχρι οι ίδιες μετοχές πουληθούν ή ακυρωθούν. Κάθε κέρδος ή ζημιά από πώληση ιδίων μετοχών καθαρό από άμεσα για την συναλλαγή λοιπά έξοδα και φόρους, εμφανίζεται ως αποθεματικό στα ίδια κεφάλαια.

### **2.14 Δανεισμός**

Τα δάνεια καταχωρούνται αρχικά στην εύλογη αξία τους, μειωμένα με τα τυχόν άμεσα έξοδα για την πραγματοποίηση της

## **Ετήσιο Δελτίο 2005**

συναλλαγής. Μεταγενέστερα αποτιμώνται στο αναπόσβεστο κόστος βάσει της μεθόδου του πραγματικού επιτοκίου. Τυχόν διαφορά μεταξύ του εισπραχθέντος ποσού (καθαρό από σχετικά έξοδα) και της αξίας εξόφλησης αναγνωρίζεται στα αποτελέσματα κατά την διάρκεια του δανεισμού βάσει της μεθόδου του πραγματικού επιτοκίου.

Η Διοίκηση του Ομίλου θεωρεί ότι τα επιτόκια που καταβάλλονται σε σχέση με τα συναφθέντα δάνεια ισοδυναμούν με τα τρέχοντα εύλογα επιτόκια της αγοράς και συνεπώς δεν συντρέχουν οι προϋποθέσεις οποιασδήποτε προσαρμογής της αξίας στην οποία απεικονίζονται οι υποχρεώσεις αυτές.

Προνομιούχες μετοχές που είναι υποχρεωτικά εξοφλήσιμες ταξινομούνται ως υποχρεώσεις. Τα μερίσματα αυτών των προνομιούχων μετοχών αναγνωρίζονται στα αποτελέσματα ως χρηματοοικονομικό έξοδο.

Τα δάνεια ταξινομούνται ως βραχυπρόθεσμες υποχρεώσεις εκτός εάν ο Όμιλος έχει το δικαίωμα να αναβάλλει την εξόφληση της υποχρέωσης για τουλάχιστον 12 μήνες από την ημερομηνία του ισολογισμού.

### **2.15 Αναβαλλόμενος φόρος εισοδήματος**

Ο αναβαλλόμενος φόρος εισοδήματος προσδιορίζεται με την μέθοδο της υποχρέωσης που προκύπτει από τις προσωρινές διαφορές μεταξύ της λογιστικής αξίας και της φορολογικής βάσης των περιουσιακών στοιχείων και των υποχρεώσεων. Αναβαλλόμενος φόρος εισοδήματος δεν λογίζεται εάν προκύπτει από την αρχική αναγνώριση στοιχείου ενεργητικού ή παθητικού σε συναλλαγή, εκτός επιχειρηματικής συνένωσης, η οποία όταν έγινε η συναλλαγή δεν επηρέασε ούτε το λογιστικό ούτε το φορολογικό κέρδος ή ζημία. Ο αναβαλλόμενος φόρος προσδιορίζεται με τους φορολογικούς συντελεστές που ισχύουν κατά την ημερομηνία του ισολογισμού.

Οι αναβαλλόμενες φορολογικές απαιτήσεις αναγνωρίζονται κατά την έκταση στην οποία θα υπάρξει μελλοντικό φορολογητέο κέρδος για την χρησιμοποίηση της προσωρινής διαφοράς που δημιουργεί την αναβαλλόμενη φορολογική απαίτηση.

Ο αναβαλλόμενος φόρος εισοδήματος αναγνωρίζεται για τις προσωρινές διαφορές που προκύπτουν από επενδύσεις σε θυγατρικές και συνδεδεμένες επιχειρήσεις, με εξαίρεση την περίπτωση που η αναστροφή των προσωρινών διαφορών ελέγχεται από τον Όμιλο και είναι πιθανό ότι οι προσωρινές διαφορές δεν θα αναστραφούν στο προβλεπτό μέλλον.

### **2.16 Παροχές στο προσωπικό**

#### **(α) Βραχυπρόθεσμες παροχές**

Οι βραχυπρόθεσμες παροχές προς το προσωπικό σε χρήμα και σε είδος καταχωρούνται ως έξοδο όταν καθίστανται δεδουλευμένες.

#### **(β) Παροχές μετά την έξοδο από την υπηρεσία**

## Ετήσιο Δελτίο 2005

Η μητρική Εταιρία σχηματίζει προβλέψεις αποζημίωσης προσωπικού λόγω εξόδου από την επιχείρηση για το σύνολο των εργαζόμενων ανεξαρτήτως του χρόνου που αναμένεται να αφυπηρετήσουν λόγω συνταξιοδότησης.

Σύμφωνα με τις διατάξεις του Ν.2112/20 η μητρική εταιρεία καταβάλλει αποζημιώσεις στους αποχωρούντες ή απολυόμενους υπαλλήλους της, το δε ύψος των σχετικών αποζημιώσεων εξαρτάται από τα έτη προϋπηρεσίας, το ύψος των αποδοχών και τον τρόπο απομάκρυνσης (απόλυση ή συνταξιοδότηση). Στην περίπτωση αποχώρησης λόγω συνταξιοδότησης το ύψος της αποζημίωσης που θα πρέπει να καταβληθεί είναι ίσο με το 40% του σχετικού ποσού που θα καταβάλλονταν σε περίπτωση απόλυσης. Τα προγράμματα για παροχές στους εργαζομένους όσον αφορά την αποζημίωση κατά την έξοδο από την υπηρεσία εμπίπτουν στα προγράμματα καθορισμένων παροχών, σύμφωνα με το ΔΛΠ 19 – «Παροχές Εργαζομένων».

Η υποχρέωση που καταχωρείται στον ισολογισμό για τα προγράμματα καθορισμένων παροχών είναι η παρούσα αξία της δέσμευσης για την καθορισμένη παροχή μείον την εύλογη αξία των περιουσιακών στοιχείων του προγράμματος και τις μεταβολές που προκύπτουν από τα μη αναγνωρισμένα αναλογιστικά κέρδη και ζημίες και το κόστος της προϋπηρεσίας. Η δέσμευση της καθορισμένης παροχής υπολογίζεται ετησίως από ανεξάρτητο αναλογιστή με την χρήση της μεθόδου της προβεβλημένης πιστωτικής μονάδος (projected unit credit method). Για την προεξόφληση χρησιμοποιείται το επιτόκιο των μακροπροθέσμων ομολόγων του Ελληνικού Δημοσίου.

Τα αναλογιστικά κέρδη και οι ζημίες που προκύπτουν από τις προσαρμογές με βάση τα ιστορικά δεδομένα και είναι πάνω ή κάτω από το περιθώριο του 10% της σωρευμένης υποχρέωσης, καταχωρούνται στα αποτελέσματα μέσα στον αναμενόμενο μέσο ασφαλιστικό χρόνο των συμμετεχόντων στο πρόγραμμα. Το κόστος προϋπηρεσίας καταχωρείται άμεσα στα αποτελέσματα με εξαίρεση την περίπτωση που οι μεταβολές του προγράμματος εξαρτώνται από τον εναπομένοντα χρόνο υπηρεσίας των εργαζομένων. Στην περίπτωση αυτή το κόστος προϋπηρεσίας καταχωρείται στα αποτελέσματα με την σταθερή μέθοδο μέσα στην περίοδο ωρίμανσης.

### **2.17 Επιχορηγήσεις**

Οι κρατικές επιχορηγήσεις αναγνωρίζονται στην εύλογη αξία τους όταν αναμένεται με βεβαιότητα ότι η επιχορήγηση θα εισπραχθεί και ο Όμιλος θα συμμορφωθεί με όλους τους προβλεπόμενους όρους.

Κρατικές επιχορηγήσεις που αφορούν έξοδα, αναβάλλονται και αναγνωρίζονται στα αποτελέσματα έτσι ώστε να αντιστοιχίζονται με τα έξοδα που προορίζονται να αποζημιώσουν.

Οι κρατικές επιχορηγήσεις που σχετίζονται με την αγορά ενσωμάτων παγίων, περιλαμβάνονται στις μακροπρόθεσμες υποχρεώσεις ως αναβαλλόμενες κρατικές επιχορηγήσεις και μεταφέρονται ως έσοδα στην κατάσταση λογαριασμού αποτελεσμάτων με την σταθερή μέθοδο κατά αναμενόμενη ωφέλιμη ζωή των σχετικών περιουσιακών στοιχείων.

### **2.18 Προβλέψεις**

Οι προβλέψεις για αποκατάσταση περιβάλλοντος, έξοδα αναδιάρθρωσης και αποζημιώσεις αναγνωρίζονται όταν:

- (1) Υπάρχει μία παρούσα νομική ή τεκμαιρόμενη δέσμευση ως αποτέλεσμα παρελθοντικών γεγονότων
- (2) Είναι πιθανόν ότι θα απαιτηθεί εκροή πόρων για τον διακανονισμό της δέσμευσης
- (3) Το απαιτούμενο ποσό μπορεί να εκτιμηθεί αξιόπιστα.

Όπου υπάρχουν διάφορες παρόμοιες υποχρεώσεις, η πιθανότητα ότι θα απαιτηθεί εκροή κατά την εκκαθάριση προσδιορίζεται με την εξέταση της κατηγορίας υποχρεώσεων συνολικά. Πρόβλεψη αναγνωρίζεται ακόμα κι αν η πιθανότητα εκροής σχετικά με οποιοδήποτε στοιχείο που περιλαμβάνεται στην ίδια κατηγορία υποχρεώσεων μπορεί να είναι μικρή.

### **2.19 Αναγνώριση εσόδων**

Τα έσοδα περιλαμβάνουν την εύλογη αξία των πωλήσεων αγαθών και παροχής υπηρεσιών, καθαρά από Φόρο Προστιθέμενης Αξίας, εκπτώσεις και επιστροφές. Τα διαιτηρικά έσοδα μέσα στον Όμιλο απαλείφονται πλήρως. Η αναγνώριση των εσόδων γίνεται ως εξής:

#### **(α) Πωλήσεις αγαθών**

Οι πωλήσεις αγαθών αναγνωρίζονται όταν ο Όμιλος παραδίδει τα αγαθά στους πελάτες, τα αγαθά γίνονται αποδεκτά από αυτούς και η είσπραξη της απαίτησης είναι εύλογα εξασφαλισμένη.

#### **(β) Παροχή υπηρεσιών**

Τα έσοδα από παροχή υπηρεσιών λογίζονται την περίοδο που παρέχονται οι υπηρεσίες, με βάση το στάδιο ολοκλήρωσης της παρεχόμενης υπηρεσίας σε σχέση με το σύνολο των παρεχόμενων υπηρεσιών.

#### **(γ) Έσοδα από τόκους**

Τα έσοδα από τόκους αναγνωρίζονται βάσει χρονικής αναλογίας και με την χρήση του πραγματικού επιτοκίου. Όταν υπάρχει απομείωση των απαιτήσεων, η λογιστική αξία αυτών μειώνεται στο ανακτήσιμο ποσό τους το οποίο είναι η παρούσα αξία των αναμενόμενων μελλοντικών ταμειακών ροών προεξοφλουμένων με το αρχικό πραγματικό επιτόκιο.

Στην συνέχεια λογίζονται τόκοι με το ίδιο επιτόκιο επί της απομειωμένης (νέας λογιστικής) αξίας.

### (ε) Μερίσματα

Τα μερίσματα, λογίζονται ως έσοδα, όταν θεμελιώνεται το δικαίωμα είσπραξής τους.

## 2.20 Μισθώσεις

### (α) Εταιρεία Ομίλου ως μισθωτής

Οι μισθώσεις παγίων όπου ο Όμιλος διατηρεί ουσιωδώς όλους τους κινδύνους και ανταμοιβές της ιδιοκτησίας ταξινομούνται ως χρηματοδοτικές μισθώσεις. Οι χρηματοδοτικές μισθώσεις κεφαλαιοποιούνται με την έναρξη της μίσθωσης στη χαμηλότερη μεταξύ της εύλογης αξίας του παγίου στοιχείου ή της παρούσας αξίας των ελάχιστων μισθωμάτων. Κάθε μίσθωμα επιμερίζεται μεταξύ της υποχρέωσης και των χρηματοοικονομικών εξόδων έτσι ώστε να επιτυγχάνεται ένα σταθερό επιτόκιο στην υπολειπόμενη χρηματοοικονομική υποχρέωση. Οι αντίστοιχες υποχρεώσεις από μισθώματα, καθαρές από χρηματοοικονομικά έξοδα, απεικονίζονται στις υποχρεώσεις. Το μέρος του χρηματοοικονομικού εξόδου που αφορά σε χρηματοδοτικές μισθώσεις αναγνωρίζεται στα αποτελέσματα χρήσης κατά τη διάρκεια της μίσθωσης. Τα πάγια που αποκτήθηκαν με χρηματοδοτική μίσθωση αποσβένονται στη μικρότερη περίοδο μεταξύ της ωφέλιμης ζωής των παγίων στοιχείων και της διάρκειας μίσθωσής τους.

Μισθώσεις όπου ουσιωδώς οι κίνδυνοι και ανταμοιβές της ιδιοκτησίας διατηρούνται από τον εκμισθωτή ταξινομούνται ως λειτουργικές μισθώσεις. Οι πληρωμές που γίνονται για λειτουργικές μισθώσεις (καθαρές από τυχόν κίνητρα που προσφέρθηκαν από τον εκμισθωτή) αναγνωρίζονται στα αποτελέσματα χρήσης αναλογικά κατά τη διάρκεια της μίσθωσης.

### (β) Εταιρεία Ομίλου ως εκμισθωτής

Όταν πάγια εκμισθώνονται με χρηματοδοτική μίσθωση, η παρούσα αξία των μισθωμάτων καταχωρείται ως απαίτηση. Η διαφορά μεταξύ του μικτού ποσού της απαίτησης και της παρούσας αξίας της απαίτησης καταχωρείται ως αναβαλλόμενο χρηματοοικονομικό έσοδο. Το έσοδο από την εκμίσθωση αναγνωρίζεται στα αποτελέσματα χρήσης κατά τη διάρκεια της μίσθωσης χρησιμοποιώντας τη μέθοδο της καθαρής επένδυσης, η οποία αντιπροσωπεύει μια σταθερή περιοδική απόδοση.

Πάγια που εκμισθώνονται με λειτουργικές μισθώσεις περιλαμβάνονται στις ενσώματες ακινητοποιήσεις του ισολογισμού. Αποσβένονται κατά τη διάρκεια της αναμενόμενης ωφέλιμης ζωής τους σε βάση συνεπή με παρόμοιες ιδιότητες ενσώματες ακινητοποιήσεις. Το έσοδο του ενοικίου (καθαρό από τυχόν κίνητρα που δόθηκαν στους μισθωτές) αναγνωρίζεται με τη σταθερή μέθοδο κατά τη διάρκεια της περιόδου της μίσθωσης.

### **2.21 Διανομή μερισμάτων**

Η διανομή μερισμάτων στους μετόχους της μητρικής αναγνωρίζεται ως υποχρέωση στις ενοποιημένες οικονομικές καταστάσεις όταν η διανομή εγκρίνεται από την Γενική Συνέλευση των μετόχων.

## **3. Διαχείριση χρηματοοικονομικού κινδύνου**

### **(α) Πιστωτικός κίνδυνος**

Ο Όμιλος δεν έχει σημαντικές συγκεντρώσεις πιστωτικού κινδύνου . Η μητρική εταιρεία σχεδιάζει την άμεση εγκατάσταση συστήματος Credit Control στη βάση του λογισμικού Sap/R3 για την αποτελεσματικότερη διαχείριση του σχετικού κινδύνου.

### **(β) Κίνδυνος ρευστότητας**

Η εταιρεία εξυπηρετεί κανονικά τις τρέχουσες υποχρεώσεις της και έχει επάρκεια διαθεσίμων.

## **4. Σημαντικές λογιστικές εκτιμήσεις και κρίσεις της διοικήσεως**

Οι εκτιμήσεις και οι κρίσεις της διοίκησης επανεξετάζονται διαρκώς και βασίζονται σε ιστορικά δεδομένα και προσδοκίες για μελλοντικά γεγονότα, που κρίνονται εύλογες σύμφωνα με τα ισχύοντα.

### **Ωφέλιμες ζωές των βιομηχανοστασίων και εξοπλισμός σύγχρονης τεχνολογίας**

Η διοίκηση του ομίλου προσδιορίζει τις εκτιμώμενες ωφέλιμες ζωές και τις σχετικές αποσβέσεις των βιομηχανοστασίων και του μηχανολογικού εξοπλισμού . Προκειμένου για την εκτίμηση της ωφέλιμης ζωής των μηχανημάτων και των τεχνικών εγκαταστάσεων του βιομηχανοστασίου της μητρικής εταιρείας στον Προβατόνα Ν. Έβρου χρησιμοποιήθηκαν οι εκτιμήσεις εμπειρογνομόνων των οίκων κατασκευής του εργοστασίου. Η διοίκηση θα αυξήσει τις αποσβέσεις όταν οι ωφέλιμες ζωές καταστούν μικρότερες και θα προβεί σε επανεκτιμήσεις της αξίας των παγίων που απαξιώνονται τεχνολογικά.

### **Πρόβλεψη φόρου εισοδήματος**

## Ετήσιο Δελτίο 2005

Απαιτείται κρίση από τον Όμιλο για τον προσδιορισμό της πρόβλεψης για φόρο εισοδήματος . Υπάρχουν πολλές συναλλαγές και υπολογισμοί για τους οποίους ο τελικός προσδιορισμός του φόρου είναι αβέβαιος . Εάν ο τελικός φόρος είναι διαφορετικός από τον αρχικά αναγνωρισθέντα , η διαφορά θα επηρεάσει τον φόρο εισοδήματος και την πρόβλεψη για αναβαλλομένη φορολογία της περιόδου .

### Εκκρεμείς δίκες

Ο Όμιλος αναγνωρίζει πρόβλεψη για επίδικες υποθέσεις βάσει εκτιμήσεων των Νομικών του Συμβούλων .

## 5. Αναταξινομήσεις κονδυλίων

Έγιναν αναταξινομήσεις κονδυλίων της καθαρής θέσης της μητρικής εταιρείας για την απεικόνιση με απόλυτη σαφήνεια της πραγματικής εικόνας . Συγκεκριμένα ταξινομήθηκαν σε ιδιαίτερο κονδύλι αποθεματικών κεφαλαίων τα κέρδη από την εκτίμηση στην εύλογη αξία των ακίνητων της εταιρείας.

## 6. Μετάβαση στα Δ.Π.Χ.Π.

Οι παρούσες ετήσιες οικονομικές καταστάσεις είναι οι πρώτες οικονομικές καταστάσεις που συντάσσει και δημοσιεύει ο όμιλος σύμφωνα με τα Διεθνή Πρότυπα Χρηματοοικονομικής Πληροφόρησης.

Δεδομένης της ανάγκης παράθεσης των συγκριτικών στοιχείων της προηγούμενης χρήσης στην ίδια βάση, η αποτίμηση και προσαρμογή της αξίας των επί μέρους περιουσιακών στοιχείων και υποχρεώσεων της Εταιρίας και του Ομίλου έγινε ουσιαστικά την 31 Δεκεμβρίου 2003, με συνέπεια τη διαφοροποίηση των οικονομικών καταστάσεων που είχαν προγενέστερα συνταχθεί και δημοσιευθεί, σύμφωνα με τις προϊσχύουσες διατάξεις της Ελληνικής εταιρικής νομοθεσίας.

Οι κύριες προσαρμογές που κρίθηκαν αναγκαίες αφορούν :

- την άμεση απόσβεση διαφόρων εξόδων, που είχαν κεφαλαιοποιηθεί στο παρελθόν και αποσβένονταν τμηματικά,
- την προσαρμογή των συντελεστών απόσβεσης των ενσώματων παγίων περιουσιακών στοιχείων, ώστε να αντικατοπτρίζουν την ωφέλιμη ζωή τους,
- τη λογιστική αναγνώριση των υποχρεώσεων της Εταιρίας και του Ομίλου προς τους εργαζόμενους , σε σχέση με την μελλοντική καταβολή παροχών ανάλογα με το χρόνο της υπηρεσίας τους.
- την μεταφορά των «μη δουλευμένων» κρατικών επιχορηγήσεων από τα ίδια κεφάλαια στις υποχρεώσεις και της απεικόνισής τους ως εσόδων επομένων χρήσεων,
- τη λογιστική αναγνώριση προβλέψεων για την απομείωση στοιχείων του ενεργητικού,
- την λογιστική αναγνώριση προβλέψεων για επισφαλείς και επίδικες απαιτήσεις ,
- της λογιστικής αναγνώρισης της αναβαλλόμενης φορολογίας.

**ΜΕΤΑΒΟΛΕΣ ΣΤΗ ΚΑΘΑΡΗ ΘΕΣΗ**

**Καθαρή θέση έναρξης περιόδου , (1/1/2005 και 1/1/2004 αντίστοιχα ) σύμφωνα με τα Ε.Λ.Π.**

Κέρδος από επανεκτίμηση ακινήτων σε εύλογες αξίες  
Αντιστροφή της υπεραξίας που προέκυψε κατόπιν αναπροσαρμογής

των ακινήτων κατά την 31.12.2004 σύμφωνα με το Ν.2065/1992  
Προσαρμογή αποσβέσεων παγίων και επιχορηγήσεων με βάση την ωφέλιμη ζωή.

Μεταφορά επιχορηγήσεων εκτός των ιδίων κεφαλαίων  
Συμψηφισμός του παρακρατημένου φόρου εισοδήματος των ειδικώς φορολογημένων αποθεματικών

Διαγραφή εξόδων που έχουν κεφαλαιοποιηθεί και δεν πληρούν τα κριτήρια αναγνώρισης ασώματων παγίων στοιχείων

Πρόβλεψη αποζημίωσης προσωπικού

Πρόβλεψη για επισφαλείς απαιτήσεις

Λοιπές προβλέψεις για απομείωση αξίας στοιχείων ενεργητικού

Αναβαλλόμενη φορολογία

Λοιπές αναπροσαρμογές

**Καθαρή θέση έναρξης περιόδου (1/1/2005 και 1/1/2004 αντίστοιχα )**

**αναπροσαρμοσμένη σύμφωνα με τα Δ.Λ.Π.**

	ΕΝΟΠΟΙΗΜΕΝΑ ΣΤΟΙΧΕΙΑ		ΕΤΑΙΡΙΑ	
	1-Ιαν-2005	1-Ιαν-2004	1-Ιαν-2005	1-Ιαν-2004
<b>Καθαρή θέση έναρξης περιόδου , (1/1/2005 και 1/1/2004 αντίστοιχα ) σύμφωνα με τα Ε.Λ.Π.</b>	<b>60.744.039</b>	<b>59.382.931</b>	<b>60.737.684</b>	<b>59.386.103</b>
Κέρδος από επανεκτίμηση ακινήτων σε εύλογες αξίες Αντιστροφή της υπεραξίας που προέκυψε κατόπιν αναπροσαρμογής	9.461.327	9.461.327	9.461.327	9.461.327
των ακινήτων κατά την 31.12.2004 σύμφωνα με το Ν.2065/1992 Προσαρμογή αποσβέσεων παγίων και επιχορηγήσεων με βάση την ωφέλιμη ζωή.	(216.644)	-	(216.644)	-
Μεταφορά επιχορηγήσεων εκτός των ιδίων κεφαλαίων Συμψηφισμός του παρακρατημένου φόρου εισοδήματος των ειδικώς φορολογημένων αποθεματικών	1.043.087	1.765.013	1.043.086	1.765.013
Διαγραφή εξόδων που έχουν κεφαλαιοποιηθεί και δεν πληρούν τα κριτήρια αναγνώρισης ασώματων παγίων στοιχείων	(1.326.562)	(571.096)	(1.326.562)	(571.096)
Πρόβλεψη αποζημίωσης προσωπικού	-	-	-	-
Πρόβλεψη για επισφαλείς απαιτήσεις	(83.582)	(83.582)	(83.582)	(83.582)
Λοιπές προβλέψεις για απομείωση αξίας στοιχείων ενεργητικού	(514.144)	(301.958)	(514.144)	(301.958)
Αναβαλλόμενη φορολογία	(764.947)	(711.578)	(764.947)	(711.578)
Λοιπές αναπροσαρμογές	(1.421.041)	(1.421.041)	(1.421.041)	(1.421.041)
	(181.622)	(181.622)	(181.622)	(181.622)
	(2.328.194)	(2.806.595)	(2.328.194)	(2.806.595)
	(1.515)	-	(1.515)	-
<b>Καθαρή θέση έναρξης περιόδου (1/1/2005 και 1/1/2004 αντίστοιχα )</b>	<b>64.410.202</b>	<b>64.531.799</b>	<b>64.403.846</b>	<b>64.534.971</b>
<b>αναπροσαρμοσμένη σύμφωνα με τα Δ.Λ.Π.</b>				

**ΜΕΤΑΒΟΛΕΣ ΣΤΑ ΑΠΟΤΕΛΕΣΜΑΤΑ**

**Σύνολο Αποτελεσμάτων, όπως είχαν προγενέστερα απεικονιστεί σύμφωνα με το ΕΓΛΣ**

**Πρασαρμογές των Διεθνών Προτύπων Χρηματοοικονομικής Πληροφόρησης**

Επίδραση από την μη αναγνώριση των εξόδων εγκατάστασης ως ασώματες ακινητοποιήσεις

Επίδραση στις αποσβέσεις χρήσης των ενσώματων παγίων στοιχείων του ενεργητικού , από την διαφοροποίηση των συντελεστών απόσβεσης και της αποσβεστέας αξίας

Επαναπροσδιορισμός κερδών από την εκποίηση ακινήτων που εκτιμήθηκαν στην εύλογη αξία και λοιπών παγίων

Επίδραση της διαφοράς των αναλογούντων στη χρήση επιχορηγήσεων παγίων στοιχείων

Αναστροφή Αποσβέσεων Εξόδων Εγκατάστασης που είχαν κεφαλαιοποιηθεί σε προηγούμενες χρήσεις

Διαφορά ενσωματωμένων στα αποθέματα κοστολογίσιμων δαπανών

Αναγνώριση δεδουλευμένων παροχών προσωπικού λόγω συνταξιοδότησης

Διαφορές δαπανών χρηματοοικονομικών μισθώσεων

Αναγνώριση αναβαλλόμενης φορολογίας

**Σύνολο προσαρμογών**

**Αποτελέσματα, κατά τα Διεθνή Λογιστικά Πρότυπα**

	31-Δεκ-2004	
	ΟΜΙΛΟΣ	ΕΤΑΙΡΕΙΑ
<b>Σύνολο Αποτελεσμάτων, όπως είχαν προγενέστερα απεικονιστεί σύμφωνα με το ΕΓΛΣ</b>	<b>389.000</b>	<b>379.472</b>
<b>Πρασαρμογές των Διεθνών Προτύπων Χρηματοοικονομικής Πληροφόρησης</b>		
Επίδραση από την μη αναγνώριση των εξόδων εγκατάστασης ως ασώματες ακινητοποιήσεις	(212.186)	(212.186)
Επίδραση στις αποσβέσεις χρήσης των ενσώματων παγίων στοιχείων του ενεργητικού , από την διαφοροποίηση των συντελεστών απόσβεσης και της αποσβεστέας αξίας	(1.226.655)	(1.226.655)
Επαναπροσδιορισμός κερδών από την εκποίηση ακινήτων που εκτιμήθηκαν στην εύλογη αξία και λοιπών παγίων	(322.878)	(322.878)
Επίδραση της διαφοράς των αναλογούντων στη χρήση επιχορηγήσεων παγίων στοιχείων	101.674	101.674
Αναστροφή Αποσβέσεων Εξόδων Εγκατάστασης που είχαν κεφαλαιοποιηθεί σε προηγούμενες χρήσεις	499.287	499.287
Διαφορά ενσωματωμένων στα αποθέματα κοστολογίσιμων δαπανών	226.644	226.644
Αναγνώριση δεδουλευμένων παροχών προσωπικού λόγω συνταξιοδότησης	(53.369)	(53.369)
Διαφορές δαπανών χρηματοοικονομικών μισθώσεων	(1.515)	(1.515)
Αναγνώριση αναβαλλόμενης φορολογίας	478.401	478.401
<b>Σύνολο προσαρμογών</b>	<b>(510.596)</b>	<b>(510.596)</b>
<b>Αποτελέσματα, κατά τα Διεθνή Λογιστικά Πρότυπα</b>	<b>(121.597)</b>	<b>(131.125)</b>

## Ετήσιο Δελτίο 2005

### 7. Πληροφόρηση κατά τομέα

#### Πρωτεύων τύπος πληροφόρησης

Ως επιχειρηματικός τομέας ορίζεται μία ομάδα περιουσιακών στοιχείων και λειτουργιών που παρέχουν προϊόντα και υπηρεσίες, τα οποία υπόκεινται σε διαφορετικούς κινδύνους και αποδόσεις από εκείνα άλλων επιχειρηματικών τομέων. Ως γεωγραφικός τομέας, ορίζεται μία γεωγραφική περιοχή, στην οποία παρέχονται προϊόντα και υπηρεσίες και η οποία υπόκειται σε διαφορετικούς κινδύνους και αποδόσεις από άλλες περιοχές.

Οι πωλήσεις κατά κατηγορία έχουν ως εξής :

-----	<b>ΕΝΟΠΟΙΗΜΕΝΑ ΣΤΟΙΧΕΙΑ</b>	
	<b>1/1-31/12/2005</b>	<b>1/1-31/12/2004</b>
ΜΟΡ ΕΠΕΝΔ. ΜΕΛΑΜΙΝΗ	30.107.744	25.645.964
ΑΚΡΙΠΑΝ ΛΕΙΑΣΜΕΝΑ	7.832.120	7.334.049
ΜΠΑΡΕΣ ΜΕΛΑΜΙΝΗΣ	3.656.001	2.723.855
MDF ΕΠΕΝΔ. ΞΥΛΟΦΥΛΛΑ	2.913.749	3.166.877
ΠΑΓΚΟΙ ΗΡΛ	1.761.298	1.430.303
ΜΟΡ ΕΠΕΝΔ. ΞΥΛΟΦΥΛΛΑ	528.792	555.026
ΥΛΙΚΑ ΣΥΣ. ΠΑΡΑΓΩΜΕΝ	380.811	342.614
MDF ΕΠΕΝΔ. ΜΕΛΑΜΙΝΗΣ	343.555	467.453
MDF	129.795	218.572
ΜΠΑΡΕΣ ΗΡΛ	97.079	102.617
ΛΟΙΠΕΣ ΠΩΛΗΣΕΙΣ	155.788	193.737
<b>ΣΥΝΟΛΟ</b>	<b>47.906.731</b>	<b>42.181.068</b>

Η ανάλυση των ενοποιημένων αποτελεσμάτων της χρήσης ανά τομέα έχει ως εξής :

	Μορισσανίδα - Μελαμίνη	Μονάδα Postforming	Εμπορία	Σύνολα
Πωλήσεις	42.183.119	5.521.524	202.088	47.906.731
Κόστος πωλήσεων	(33.242.095)	(3.298.427)	(159.595)	(36.700.118)
Άμεσα έξοδα	(2.767.593)	(362.262)	(13.259)	(3.143.114)
Μικτά κέρδη	6.173.430	1.860.835	29.234	8.063.499
Έξοδα για μακροπρόθεσμα κεφάλαια	666.089	-	-	666.089
Αποσβέσεις	2.099.380	75.117	-	2.174.497
Αγορές παγίων	228.205	-	-	228.205

Τα στοιχεία ενεργητικού και παθητικού δεν δύνανται να κατανεμηθούν ανά τομέα.

#### Δευτερεύων τύπος πληροφόρησης

Η κύρια χώρα δραστηριότητας της Εταιρίας είναι η Ελλάδα. Οι άλλες περιοχές είναι κυρίως χώρες του εξωτερικού όπου πραγματοποιείται πώληση των προϊόντων της μητρικής εταιρείας. Οι εξαγωγές του Ομίλου γίνονται κυρίως σε όμορες της Ελλάδας χώρες.

Οι πωλήσεις του Ομίλου κατά Γεωγραφική περιοχή έχουν ως εξής :

	<b>ΕΝΟΠΟΙΗΜΕΝΑ ΣΤΟΙΧΕΙΑ</b>	
	<b>1/1-31/12/2005</b>	<b>1/1-31/12/2004</b>
ΑΘΗΝΑ	17.276.010	15.868.273
ΘΕΣΣΑΛΟΝΙΚΗ	8.190.042	7.933.951
ΕΞΑΓΩΓ.ΤΡ.ΧΩΡΕΣ ( ΤΟΥΡΚΙΑ )	6.009.758	4.481.340
ΚΟΡΙΝΘ-ΑΡΓΟΣ-ΠΑΤΡ	3.359.644	2.158.485
ΛΑΡΙΣ.ΤΡΙΚ.ΚΑΡΔ.Β	2.492.474	2.242.668
ΧΑΛΚΙΔΑ - ΘΗΒΑ	1.714.551	1.706.657
ΝΗΣ.ΝΟΤ.ΑΙΓΑΙΟ.ΚΡ	1.683.373	1.048.804
ΙΩΑΝ.ΠΡΕΒ.ΚΕΡΚ.ΑΡ	1.664.592	1.377.663
ΕΔΕΣΣΑ-ΒΕΡΟΙΑ-ΚΑΤ	1.241.331	1.269.614
ΕΒΡΟΣ	838.175	884.685
ΚΟΜΟΤΗΝΗ - ΞΑΝΘΗ	682.131	788.754
ΚΑΛΑΜΑΤΑ -ΣΠΑΡΤΗ	609.784	492.863
ΔΡΑΜΑ	540.915	511.038
ΚΑΒΑΛΑ	446.884	461.040
ΛΑΜΙΑ	366.511	279.444
ΝΗΣΙΑ ΒΟΡΕΙΟ ΑΙΓΑ	359.267	353.709
ΣΕΡΡΕΣ	258.210	244.371
ΠΩΛΗΣΕΙΣ ΕΝΔΟΚΟΙΝΟΤΙΚΕΣ	150.124	0
ΒΟΥΛΓΑΡΙΑΣ	13.036	19.077
ΛΟΙΠΕΣ	9.918	58.632
<b>Σύνολο</b>	<b>47.906.731</b>	<b>42.181.068</b>

## 8. Ενσώματα πάγια περιουσιακά στοιχεία

Τα οικόπεδα και οι κτιριακές εγκαταστάσεις της μητρικής εταιρείας αποτιμήθηκαν κατά την ημερομηνία μετάβασης στα ΔΠΧΠ (1/1/2004) στο τεκμαιρόμενο κόστος (deemed cost), σύμφωνα με τις διατάξεις του ΔΠΧΠ 1. Ως «τεκμαιρόμενο» κόστος θεωρείται η εύλογη αξία του παγίου εξοπλισμού κατά την ημερομηνία μετάβασης στα ΔΠΧΠ, η οποία προσδιορίστηκε μετά από μελέτη ανεξάρτητου οίκου εκτιμητών. Οι εκτιμήσεις έγιναν βάσει της αγοραίας αξίας . Η υπεραξία που προέκυψε καθαρή από τους αναβαλλόμενους φόρους εισοδήματος που αναλογούν πιστώθηκε στα ίδια κεφάλαια ( αποθεματικά εύλογης αξίας ) του ομίλου.

Τα δάνεια από τράπεζες εξασφαλίζονται σε οικοπέδα και κτίρια για αξία 19,7 εκατομμύρια € (2004: 19,7 εκατ.€.)

ΕΤΑΙΡΕΙΑΣ							
	Γήπεδα	Κτίρια	Μηχ/κός εξοπλισμός	Μεταφ. Μέσα	Έπιπλα κλπ εξοπλισμός	Ακίνητοποιήσεις υπό εκτέλεση	Σύνολο
<b>Κόστος ή εκτίμηση</b>							
<b>1.1.2005</b>	8.071.934	17.494.429	49.972.730	1.751.044	1.155.672	118.474	78.564.282
Προσθήκες περιόδου	0	228.129	175.013		191.658	323.157	917.957
Πωλήσεις περιόδου	0	0	(175.374)	(125.383)	(21.340)		(322098)
<b>31.12.2005</b>	8.071.934	17.722.558	49.972.369	1.625.661	1.325.989	441.630	79.160.141
<b>Αποσβέσεις</b>							
<b>1.1.2005</b>	-	418.274	4.790.647	656.135	557.661	-	6.422.716
Αποσβέσεις περιόδου	-	438.511	2.000.841	99.686	98.154	-	2.637.193
Αποσβέσεις πωληθέντων	-	0	(35.256)	(71339)	(6052)	-	(112648)
<b>31.12.2005</b>	-	856.785	6.756.232	684.481	649.763	-	8.947.262
<b>Αναπόσβεστη αξία</b>							
<b>31.12.2005</b>	8.071.934	16.865.772	43.216.137	941.180	676.226	441.630	70.212.880

ΟΜΙΛΟΥ							
	Γήπεδα	Κτίρια	Μηχ/κός εξοπλισμός	Μεταφ. Μέσα	Έπιπλα κλπ εξοπλισμός	Ακίνητοποιήσεις υπό εκτέλεση	Σύνολο
<b>Κόστος ή εκτίμηση</b>							
<b>1.1.2005</b>	8.071.934	17.494.429	49.972.730	1.840.670	1.175.829	118.474	78.674.065
Προσθήκες περιόδου	0	228.129	175.013	20.747	192.142	323.157	939.188
Πωλήσεις περιόδου	0	0	(175.374)	(133.039)	(21.340)	0	(329753)
<b>31.12.2005</b>	8.071.934	17.722.558	49.972.369	1.728.379	1.346.630	441.630	79.283.500
<b>Αποσβέσεις</b>							
<b>1.1.2005</b>	-	418.274	4.790.647	668.543	561.975	-	6.439.439
Αποσβέσεις περιόδου	-	438.511	2.000.841	120.196	103.031	-	2.662.580
Αποσβέσεις πωληθέντων	-	0	(35.256)	(71339)	(6052)	-	(112648)
<b>31.12.2005</b>	-	856.785	6.756.232	717.400	658.954	-	8.989.371
<b>Αναπόσβεστη αξία</b>							
<b>31.12.2005</b>	8.071.934	16.865.772	43.216.137	1.010.979	687.676	441.630	70.294.129

## 9. Μη κυκλοφορούντα χρηματοοικονομικά στοιχεία

Πρόκειται κυρίως για δοσμένες εγγυήσεις σε τρίτους που δεν έχουν καθορισμένη λήξη και ως εκ τούτου αποτιμώνται στο κόστος κτήσεως.

## 10. Επενδύσεις σε ακίνητα

Οι επενδύσεις σε ακίνητα εκτιμώνται ετησίως στις 31 Δεκεμβρίου στην εύλογη αξία, δηλαδή την αγοραία αξία εκτιμώμενη από ανεξάρτητο, αναγνωρισμένο, επαγγελματία εκτιμητή. Δεν απαιτήθηκε αναπροσαρμογή των ακινήτων την 31/12/2005.

Τα έσοδα από μισθώματα ανήλθαν σε 14.799 € ( Χρήση 2004 : 14.640 € ) .

## 11. Ασώματες ακινητοποιήσεις

Τα άυλα περιουσιακά στοιχεία περιλαμβάνουν αγορασθέν λογισμικό SAP και MICROSOFT.

Αύλα πάγια	Όμιλος	Εταιρεία
<b>Κόστος ή εκτίμηση 01.01.2005</b>	325.085	324.231
Προσθήκες περιόδου	35.171	35.171
<b>31.12.2005</b>	360.257	359.403
<b>Αποσβέσεις 01.01.2005</b>	(145.902)	(145.507)
Αποσβέσεις περιόδου	(34.920)	(34.585)
<b>Αποσβέσεις 31.12.2005</b>	(180.822)	(180.092)
<b>31.12.2005 Αναπόσβεστη αξία</b>	<b>179.435</b>	<b>179.311</b>

## 12. Αναβαλλόμενη φορολογία

Οι αναβαλλόμενες φορολογικές απαιτήσεις και υποχρεώσεις συμψηφίζονται όταν υπάρχει εφαρμόσιμο νομικό δικαίωμα να συμψηφισθούν οι τρέχουσες φορολογικές απαιτήσεις έναντι των τρεχουσών φορολογικών υποχρεώσεων και όταν οι αναβαλλόμενοι φόροι εισοδήματος αφορούν στην ίδια φορολογική αρχή .

Ο αναβαλλόμενος φόρος που πιστώθηκε απευθείας στα ίδια κεφάλαια αφορά τη διαφορά του φορολογικού συντελεστή .Ο αναβαλλόμενος φόρος υποχρέωση μειώθηκε συνολικά λόγω μεταβολής του φορολογικού συντελεστή κατά 267.163,05 € .

Οι μεταβολές στις αναβαλλόμενες φορολογικές απαιτήσεις και υποχρεώσεις κατά την διάρκεια της χρήσης, χωρίς να λαμβάνεται υπόψη ο συμψηφισμός των υπολοίπων εντός της ίδιας φορολογικής αρχής είναι η παρακάτω:

	ΕΝΟΠΙΩΜΕΝΑ	
	2005	2004
Υπόλοιπο αρχής χρήσης 01 Ιανουαρίου	2.328.194	2.806.595
Χρέωση / (Πίστωση) κατάστασης	365.843	(478.401)
Χρέωση / (Πίστωση) καθαρής θέσης	(176.318)	-
<b>Υπολοιπο τελους περιόδου 31 Δεκεμβρίου</b>	<b>2.517.718</b>	<b>2.328.194</b>

### Αναβαλλόμενες φορολογικές υποχρεώσεις:

	Διαφορών	Αποθεματικά	Διαγραφέντων	Προβλέψεων	Φορολογικής	Λοιπά	Σύνολο
	Αποσβέσεων	εύλογης αξίας	εξόδων εγκ/σης		ζημίας		
<b>Στις 31 Δεκεμβρίου 2004</b>	477.330	3.141.191	-	-	79.326	-	3.697.847
Χρέωση/ (πίστωση) στην κατάσταση	616.525	(92.927)	-	-	(6.799)	-	516.799
Χρέωση / (Πίστωση) καθαρής θέσης	-	(176.318)	-	-	-	-	(176.318)
<b>Στις 31 Δεκεμβρίου 2005</b>	<b>1.093.855</b>	<b>2.871.946</b>	-	-	-	72.526	4.038.327

### Αναβαλλόμενες φορολογικές απαιτήσεις:

	Διαφορών	Αποθεματικά	Διαγραφέντων	Προβλέψεων	Φορολογικής	Λοιπά	Σύνολο
	Αποσβέσεων	εύλογης αξίας	εξόδων εγκ/σης		ζημίας		
<b>Στις 31 Δεκεμβρίου 2004</b>	(234.449)	-	(59.322)	(287.173)	(788.709)	-	(1.369.653)
Χρέωση/ (πίστωση) στην κατάσταση	(180.216)	-	(767.698)	14.959	788.709	(6.710)	(150.956)
<b>Στις 31 Δεκεμβρίου 2005</b>	<b>(414.666)</b>	-	<b>(827.020)</b>	<b>(272.214)</b>	-	<b>(6.710)</b>	<b>(1520609)</b>

### 13. Αποθέματα

Τα αποθέματα του ομίλου και της Εταιρίας αναλύονται ως εξής :

	<b>ΕΝΟΠΟΙΗΜΕΝΑ</b>		<b>ΕΤΑΙΡΙΑ</b>	
	<b>31/12/2005</b>	<b>31/12/2004</b>	<b>31/12/2005</b>	<b>31/12/2004</b>
Εμπορεύματα	47.476	41.867	47.476	41.867
Έτοιμα προϊόντα	4.517.573	5.691.715	4.517.573	5.691.715
Πρώτες και βοηθητικές ύλες	3.530.207	6.084.058	3.550.616	6.112.162
Λοιπά αποθέματα	700.436	540.946	700.436	540.946
Προκαταβολές για αγορά αποθεμάτων & αγορές υπό παραλαβή	367.413	278.587	604.866	278.587
Μείον : Προβλέψεις απομείωσης	(270.269)	(181.622)	(270.269)	(181.622)
<b>Σύνολα</b>	<b>8.892.836</b>	<b>12.455.551</b>	<b>9.150.698</b>	<b>12.483.654</b>

Το κόστος των αποθεμάτων που καταχωρήθηκε ως έξοδο στο κόστος πωληθέντων της περιόδου 01/01-31/12/2005 ανέρχεται σε 36.948.420,61€ ( 2004 : 33.603.891,41 € )

### 14. Απαιτήσεις

Όλες οι απαιτήσεις είναι βραχυπρόθεσμες και δεν απαιτείται προεξόφληση κατά την ημερομηνία του ισολογισμού. Δεν υπάρχει συγκέντρωση του πιστωτικού κινδύνου σε σχέση με τις απαιτήσεις από πελάτες, ο Όμιλος έχει επαρκή διασπορά των απαιτήσεων από πελάτες..

	<b>ΕΝΟΠΟΙΗΜΕΝΑ</b>		<b>ΕΤΑΙΡΙΑ</b>	
	<b>31/12/2005</b>	<b>31/12/2004</b>	<b>31/12/2005</b>	<b>31/12/2004</b>
Πελάτες	6.904.668	5.724.427	6.870.408	5.659.925
Επιταγές και αξίες εισπρακτέες	21.112.390	16.794.289	21.112.390	16.794.289
Προβλέψεις απομείωσης	(1.287.937)	(637.398)	(1.287.937)	(637.398)
<b>Απαιτήσεις από πελάτες</b>	<b>26.729.121</b>	<b>21.881.317</b>	<b>26.694.861</b>	<b>21.816.816</b>
Λοιποί χρεώστες	2.420.769	1.579.023	2.353.640	1.742.719
Προβλέψεις απομείωσης	(679.380)	(783.643)	(679.380)	(783.643)
Έξοδα επομένων περιόδων	-	-	-	-
<b>Λοιπές απαιτήσεις</b>	<b>1.741.389</b>	<b>795.380</b>	<b>1.674.261</b>	<b>959.076</b>
<b>Σύνολο απαιτήσεων</b>	<b>28.470.511</b>	<b>22.676.697</b>	<b>28.369.121</b>	<b>22.775.891</b>

## 15. Ταμειακά διαθέσιμα και ταμειακά ισοδύναμα

	ΕΝΟΠΟΙΗΜΕΝΑ		ΕΤΑΙΡΙΑ	
	31/12/2005	31/12/2004	31/12/2005	31/12/2004
Ταμείο	20.081,42	17.645,49	16.424,56	13.406,54
Διαθέσιμα στις Τράπεζες	2.297.865,92	1.244.826,52	2.197.312,71	1.124.836,52
<b>Σύνολο ταμιακά διαθέσιμα</b>	<b>2.317.947,34</b>	<b>1.262.472,01</b>	<b>2.213.737,27</b>	<b>1.138.243,06</b>

Το πραγματικό επιτόκιο των βραχυπροθέσμων τραπεζικών καταθέσεων ανέρχεται σε περίπου 1,5%.

## 16. Μετοχικό κεφάλαιο

Το μετοχικό κεφάλαιο της μητρικής εταιρείας ανέρχεται σε 13.000.000 € και διαιρείται σε 13.000.000 κοινές ανώνυμες μετοχές .

## 17. Αποθεματικά

Τα αποθεματικά φορολογικών νόμων δημιουργήθηκαν με βάση τις διατάξεις της φορολογικής νομοθεσίας οι οποίες, είτε παρέχουν τη δυνατότητα μετάθεσης της φορολογίας ορισμένων εισοδημάτων στο χρόνο της διανομής τους προς τους μετόχους, είτε παρέχουν φορολογικές ελαφρύνσεις ως κίνητρο διενέργειας επενδύσεων. Η διοίκηση δεν προτίθεται άμεσα να εφαρμόσει πολιτική διανομής ή κεφαλαιοποίησης αφορολόγητων αποθεματικών για το λόγο αυτό δεν έχει αναγνωριστεί αναβαλλόμενη φορολογική υποχρέωση στις οικονομικές καταστάσεις της εταιρείας. Σημειώνεται ότι η εταιρεία έχει το δικαίωμα μελλοντικού σχηματισμού αφορολόγητων αποθεματικών του αναπτυξιακού Νόμου 2601/98 βάση πραγματοποιηθέντων και ελεγμένων φορολογικά επενδύσεων ύψους 41,7 εκατομμυρίων ευρώ.

Η ανάλυση των αποθεματικών κεφαλαίων κατά την 31/12 έχει ως εξής :

	ΟΜΙΛΟΥ	
	31-Δεκ-05	31-Δεκ-04
Τακτικό αποθεματικό	985.869	985.869
Έκτακτα Αποθεματικά Φορολογημένα	1.020.607	1.020.607
Αφορολόγητα αποθεματικά	8.453.010	8.453.010
Αποθεματικά εύλογης αξίας	6.053.594	6.013.569
<b>Σύνολο Αποθεματικών</b>	<b>16.513.080</b>	<b>16.473.055</b>

## 18. Δανεισμός

	ΕΝΟΠΟΙΗΜΕΝΑ		ΕΤΑΙΡΙΑ	
	31/12/2005	31/12/2004	31/12/2005	31/12/2004
<b>Μακροπρόθεσμα δάνεια</b>				
Έντοκα δάνεια	8.222.220	12.138.889	8.222.220	12.138.889
Χρηματοδοτικές μισθώσεις	75.729	117.741	54.017	94.677
	<b>8.297.949</b>	<b>12.256.630</b>	<b>8.276.237</b>	<b>12.233.566</b>
<b>Βραχυπρόθεσμα δάνεια</b>				
Τραπεζικά δάνεια	22.455.199	20.029.509	22.455.199	20.029.509
Δόσεις χρηματοδοτικών συμβάσεων πληρωτέες στους επόμενους 12 μήνες	40.521	12.714	27.710	12.714
Χρεολύσια Μακροχρονίων δανείων πληρωτέα στους επόμενους 12 μήνες	3.361.110	2.861.110	3.361.110	2.861.110
Τόκοι μακροπροθέσμων δανείων πληρωτέοι	735.544	17.687	735.544	17.687
	<b>26.592.374</b>	<b>22.921.020</b>	<b>26.579.563</b>	<b>22.921.020</b>
<b>Σύνολο δανείων</b>	<b>34.890.323</b>	<b>35.177.650</b>	<b>34.855.800</b>	<b>35.154.587</b>

Τα παραπάνω δάνεια έχουν χορηγηθεί σε Ευρώ. Η εταιρία, μετά την ολοκλήρωση του επενδυτικού της προγράμματος σε πάγιο εξοπλισμό στις χρήσεις 2001 έως 2003 χρησιμοποιώντας τα υπόλοιπα των εγκεκριμένων Τραπεζικών πιστωτικών ορίων βραχυπρόθεσμου δανεισμού, προχώρησε κατά τη χρήση 2004 σε αναδιάρθρωση του τραπεζικού της δανεισμού μετατρέποντας βραχυπρόθεσμο δανεισμό σε μακροπρόθεσμο. Εντός του 2004 οριστικοποιήθηκε μακροπρόθεσμος δανεισμός α) από την Εθνική Τράπεζα 5.000.000 ευρώ, β) από την Εμπορική Τράπεζα 5.000.000 ευρώ και γ) από την Alpha Bank 5.000.000 ευρώ. Σχετικά με την χρηματοδότηση του κεφαλαίου κινήσεως που απαιτήθηκε ζητήθηκε και εγκρίθηκε συμπληρωματικό πιστωτικό όριο από τις τράπεζες Alpha Bank και Εμπορική. Ακόμη εγκρίθηκαν πιστωτικά όρια για εκχώρηση επιχειρηματικών απαιτήσεων με δικαίωμα αναγωγής και προεξόφληση επιταγών από τις Τράπεζες HSBC, Εμπορική και την ABC FACTORS, θυγατρική εταιρία της Alpha Bank.

Ο πίνακας των εγκεκριμένων Τραπεζικών πιστωτικών ορίων έχει όπως παρακάτω :

ΤΡΑΠΕΖΕΣ	ΕΓΚΡΙΣΕΙΣ
ΕΤΕ	7.190.000
ALPHABANK	15.230.000
ΕΜΠΟΡΙΚΗ	13.000.000
ABC FACTORS	3.500.000
HSBC	3.000.000
<b>ΣΥΝΟΛΟ</b>	<b>41.920.000</b>

Τα επιτόκια δανεισμού για όλα τα δάνεια είναι κυμαινόμενα με βάση το Euribor προσαυξημένο κατά 1,50% έως 2,00 % περιθώριο και 0,60% εισφορά του Ν.128. Για τις συμβάσεις των μακροπρόθεσμων δανείων έχει εγγραφεί κοινό βάρος (προσημείωση) για τις Τράπεζες Εμπορική, Alpha Bank και Εθνική ύψους 19.700.000 ευρώ.

Η αποπληρωμή του μακροπρόθεσμου Τραπεζικού δανεισμού με εξαμηνιαίες χρεολυτικές δόσεις έχει ως εξής :

<b>ΕΤΟΣ</b>	<b>ΧΡΕΩΛΥΣΙΟ</b>
2006	3.361.110
2007	3.361.110
2008	3.361.115
2009	1.000.000
2010	500.000
<b>ΣΥΝΟΛΟ</b>	<b>11.583.335</b>

**Χρηματοδοτικές μισθώσεις**

Οι υποχρεώσεις του Ομίλου από χρηματοδοτικές μισθώσεις αφορούν στη μίσθωση τεσσάρων επιβατικών αυτοκινήτων. Επί των μισθωμένων αυτοκινήτων υπάρχει παρακράτηση κυριότητας η οποία θα παραμείνει σε ισχύ μέχρι τη λήξη της μισθωτικής περιόδου και την αποπληρωμή των μισθωμάτων.

***Υποχρεώσεις χρηματοδοτικής μίσθωσης - ελάχιστα μισθώματα 31/12/2005***

	<b>AKRITAS</b>	<b>EMOC</b>	<b>ΟΜΙΛΟΣ</b>
<i>Μέχρι 1 έτος</i>	31.140	15.318	46.458
<i>Από 1 έως 5 έτη</i>	56.663	23.407	80.069
<i>Σύνολο</i>	87.803	38.725	126.528
<i>Μείον: Μελλοντικές χρηματοοικονομικές χρεώσεις χρηματοδοτικών μισθώσεων</i>	6.076	4.202	10.278
<i>Τρέχουσα αξία υποχρεώσεων χρηματοδ. μίσθωσης</i>	81.727	34.523	116.250

***Υποχρεώσεις leasing 31.12.2005***

	<b>AKRITAS</b>	<b>EMOC</b>	<b>ΟΜΙΛΟΣ</b>
<i>Μέχρι ένα έτος</i>	27.710	12.811	40.521
<i>Από 1 έως 5 έτη</i>	54.017	21.712	75.729
	81.727	34.523	116.250

**19. Υποχρεώσεις παροχών προσωπικού λόγω εξόδου από την υπηρεσία**

Η υποχρέωση της εταιρίας προς τα πρόσωπα που εργάζονται στην Ελλάδα, για την μελλοντική καταβολή παροχών ανάλογα με τον χρόνο της προϋπηρεσίας του καθενός, προσμετράτε και απεικονίζεται με βάση το αναμενόμενο να καταβληθεί δεδουλευμένο δικαίωμα του κάθε εργαζόμενου, κατά την ημερομηνία του ισολογισμού προεξοφλημένο στην παρούσα του αξία, σε σχέση με τον προβλεπόμενο χρόνο καταβολής του.

## Ετήσιο Δελτίο 2005

### Αριθμός εργαζομένων και κόστος μισθοδοσίας

	ΕΝΟΠΟΙΗΜΕΝΑ ΣΤΟΙΧΕΙΑ		ΕΤΑΙΡΙΑ	
	31/12/2005	31/12/2004	31/12/2005	31/12/2004
Αριθμός Μισθωτών	275	269	268	262
Κόστος Προσωπικού	7.350.048	6.914.052	7.217.297	6.852.342

Οι κύριες αναλογιστικές παραδοχές που χρησιμοποιήθηκαν έχουν ως εξής:

	2005	2004
Προεξοφλητικό επιτόκιο	4,0%	4,5%
Πληθωρισμός	2,5%	2,5%
Αύξηση αποδοχών	4,5%	4,5%
Μέση μελλοντική υπηρεσία σε έτη	14,87	17,54

Το κόστος προσωπικού της χρήσης 01/01-31/12/2005 του ομίλου κατανέμεται ως εξής : Κόστος παραγωγής 4.761 χιλ. € , κόστος διοίκησης 936 χιλ. € , κόστος πωλήσεων 1.651 χιλ. € .

	<u>31/12/2005</u>	<u>31/12/2004</u>
<b>Μεταβολή στη παρούσα αξία της υποχρέωσης</b>		
Παρούσα αξία υποχρέωσης στην αρχή της περιόδου	909.143	768.924
Κόστος τρέχουσας απασχόλησης	69.715	58.113
Κόστος τόκου	40.879	38.413
Παροχές που πληρώθηκαν από τον εργοδότη	(42.937)	(62.637)
Επιπέον πληρωμές ή έξοδα	27.909	17.682
Αναλογιστική ζημία	132.702	88.649
Παρούσα αξία υποχρέωσης στο τέλος της περιόδου	<u>1.137.411</u>	<u>909.143</u>

	<u>31/12/2005</u>	<u>31/12/2004</u>
<b>Μεταβολή στη καθαρή υποχρέωση</b>		
Καθαρή υποχρέωση στην έναρξη της περιόδου	820.494	768.924
Παροχές που πληρώθηκαν από τον εργοδότη	(42.937)	(62.637)
Δαπάνη που αναγνωρίστηκε στα αποτελέσματα χρήσης	138.503	114.208
Καθαρή υποχρέωση στο τέλος της περιόδου	<u>916.060</u>	<u>820.494</u>
Προσαρμογή ( Υπερβάλλον αναλογιστικής ζημίας )	<u>196.259</u>	<u>-</u>
Καθαρή υποχρέωση στο τέλος της περιόδου	<u>1.112.319</u>	<u>820.494</u>

## 20. Επιχορηγήσεις

	31/12/2005	31/12/2004
Υπόλοιπο αρχής χρήσεως	1.842.844	1.189.053
Προσθήκες	308.099	770.248
Μεταφορά στα αποτελέσματα	127.993	116.457
<b>Υπόλοιπο τέλους χρήσεως</b>	<b>2.022.950</b>	<b>1.842.844</b>

## 21. Προμηθευτές και λοιπές υποχρεώσεις

	<u>ΕΝΟΠΟΙΗΜΕΝΑ ΣΤΟΙΧΕΙΑ</u>		<u>ΕΤΑΙΡΙΑ</u>	
	<i>31/12/2005</i>	<i>31/12/2004</i>	<i>31/12/2005</i>	<i>31/12/2004</i>
Προμηθευτές	5.633.625	3.980.271	5.587.290	3.964.693
Αξίες πληρωτέες	10.300	2.273.268	10.300	2.273.268
Κοινωνικές ασφαλίσσεις	393.287	348.918	390.494	346.850
Δεδουλευμένα έξοδα και τόκοι πληρωτέοι	57.618	48.312	57.618	48.312
Τρέχουσες φορολογικές υποχρεώσεις	878.607	239.884	875.760	238.175
Λοιπές υποχρεώσεις	191.245	184.065	175.756	152.530
<b>ΣΥΝΟΛΟ</b>	<b>7.164.682</b>	<b>7.074.718</b>	<b>7.097.217</b>	<b>7.023.828</b>

## 22. Προβλέψεις

α) Η μητρική εταιρεία φέρεται, μεταξύ άλλων φυσικών και νομικών προσώπων, εναγόμενη σε εννέα (9) αγωγές αποζημίωσης θυμάτων τροχαίου δυστυχήματος, συνολικού ύψους 17 εκατ. ευρώ, οι οποίες έχουν ασκηθεί ενώπιον του Μονομελούς Πρωτοδικείου Αλεξανδρούπολης. Οι ως άνω αγωγές σχετίζονται με την εταιρεία ως ιδιοκτήτρια του μεταφερόμενου εμπορεύματος και αφορούν αξιώσεις αποζημίωσης συγγενών θυμάτων τροχαίου δυστυχήματος που έλαβε χώρα την 13<sup>η</sup> Απριλίου 2003. Από τις εννέα (9) αυτές αγωγές στις οποίες φέρονταν ως εναγόμενη μεταξύ άλλων φυσικών και νομικών προσώπων και η εταιρεία, καταργήθηκε η δίκη ως προς αυτήν για τις τρεις εκ των εννέα, ενώ για τις υπόλοιπες έξι (6) που συζητήθηκαν 9.2.2005 εκδόθηκε η υπ' αριθμό 97/2005 απόφαση του Μονομελούς Πρωτοδικείου Αλεξανδρούπολης. Σύμφωνα με την απόφαση οι εναγόμενοι στις αγωγές που αφορούν και την ΑΚΡΙΤΑΣ Α.Ε. υποχρεούνται να καταβάλουν, ο καθένας εις ολόκληρο, το συνολικό ποσό των 1.080.390 €. Κατά της ανωτέρω απόφασης εκκρεμεί η από 14.09.2005 έφεση της εταιρείας η οποία πρόκειται να συζητηθεί στις 10.11.2006. Οι (3) αγωγές ως προς τις οποίες καταργήθηκε η δίκη θα συζητηθούν ενώπιον του Πολυμελούς Πρωτοδικείου Αλεξανδρούπολης στις 10.05.2006. Επιπλέον η μητρική εταιρεία, για το ίδιο τροχαίο δυστύχημα φέρεται εναγόμενη σε έξι (6) αγωγές αποζημίωσης συνολικού ποσού 1.107.177 € οι οποίες εκκρεμούν ενώπιον των πρωτοβάθμιων διοικητικών δικαστηρίων. Με βάση τα έως σήμερα διαθέσιμα στοιχεία η τελική έκβαση των άνω επιδικιών δεν είναι δυνατόν να προβλεφθεί στο παρόν στάδιο ως εκ τούτου δεν έχει γίνει πρόβλεψη στις ανωτέρω οικονομικές καταστάσεις σε σχέση με το θέμα αυτό.

β) Η θυγατρική εταιρεία EMOS EOOD Ltd δεν έχει ελεγχθεί φορολογικά από συστάσεως της. Σύμφωνα με την εκτίμηση της διοίκησης οι ενδεχόμενες φορολογικές επιβαρύνσεις δεν αναμένεται έχουν σημαντική επίπτωση στην οικονομική κατάσταση του Ομίλου. Οι εταιρικές χρήσεις της μητρικής εταιρείας έχουν περαιωθεί φορολογικά έως και την χρήση 2004. Για τη χρήση 2005 σχηματίστηκε σχετική πρόβλεψη για φορολογικές διαφορές ποσού 47.893,70 €.

γ) Μεταξύ των απαιτήσεων της μητρικής εταιρείας περιλαμβάνεται και ποσό 784 χιλ. ευρώ που αφορά καταβλημένα πρόστιμα και φόρους, που καταλογίστηκαν από τις φορολογικές αρχές σε προηγούμενες χρήσεις, για τα οποία η εταιρεία έχει ασκήσει όλα τα ένδικα μέσα. Για τα παραπάνω καταβλημένα πρόστιμα και φόρους είχε σχηματιστεί ισόποση πρόβλεψη σε βάρος της καθαρής θέσης της εταιρείας. Ήδη με την υπ' αριθμό 2700/2005 απόφαση του Διοικητικού

## Ετήσιο Δελτίο 2005

Εφεταιίου Αθηνών η εταιρεία δικαιώθηκε μερικώς και διατάχθηκε η επιστροφή ποσού 155 χιλ € εκ των συνολικών προστίμων και προσαυξήσεων Φ.Π.Α. ποσού 393 χιλ. €. Σημειώνεται ότι η εταιρεία έχει υποβάλει αίτηση αναίρεσης στο ΣτΕ για την πλήρη απαλλαγή της . Για τα λοιπά πρόστιμα και προσαυξήσεις ποσού 391 χιλ εκ παραβάσεων Κ.Β.Σ. αναμένεται άλλη τελεσίδικη δικαστική απόφαση του ΣτΕ.

Το ποσό των 155.419 € που επιστράφηκε στην μητρική εταιρεία αναγνωρίστηκε ( ως αναστροφή πρόβλεψης ) στα αποτελέσματα της χρήσεως 2005.

δ) Κατά της εταιρείας εκκρεμούν ενώπιον των Διοικητικών Δικαστηρίων και δύο εργατικές αγωγές για συνολικό ποσό 158.666 € . Από την εταιρεία προσδοκάται ευνοϊκή κατάληξη των σχετικών υποθέσεων.

## 23. Λειτουργικά έξοδα

Τα λειτουργικά έξοδα της εταιρείας και του Ομίλου της 31/12 αναλύονται ως κάτωθι:

### Μητρική

Δαπάνη	01/01-31/12/2005		01/01-31/12/2004	
	ΔΙΟΙΚΗΣΗ	ΔΙΑΘΕΣΗ	ΔΙΟΙΚΗΣΗ	ΔΙΑΘΕΣΗ
ΑΝΑΛΩΣΙΜΑ ΥΛΙΚΑ	0	105.154	0	126.726
ΑΜΟΙΒΕΣ ΠΡΟΣΩΠΙΚΟΥ	850.237	1.651.640	869.028	1.622.400
ΑΜΟΙΒΕΣ & ΕΞΟΔΑ ΤΡΙΤΩΝ	249.761	0	168.168	689
ΠΑΡΟΧΕΣ ΤΡΙΤΩΝ	257.912	169.244	253.338	297.802
ΦΟΡΟΙ ΚΑΙ ΤΕΛΗ	48.872	11.252	46.788	14.807
ΛΟΙΠΑ ΔΙΑΦΟΡΑ ΈΞΟΔΑ	184.010	806.224	190.147	516.336
ΑΠΟΣΒΕΣΕΙΣ	160.143	337.137	136.727	275.988
ΠΡΟΒΛΕΨΕΙΣ ΑΠΟΖΗΜ ΠΡΟΣΩΠ.	12.250	17.099	13.110	197
	<b>1.765.925</b>	<b>3.097.750</b>	<b>1.677.305</b>	<b>2.854.946</b>

### Ομίλου

Δαπάνη	01/01-31/12/2005		01/01-31/12/2004	
	ΔΙΟΙΚΗΣΗ	ΔΙΑΘΕΣΗ	ΔΙΟΙΚΗΣΗ	ΔΙΑΘΕΣΗ
ΑΝΑΛΩΣΙΜΑ ΥΛΙΚΑ	0	131.736	0	140.301
ΑΜΟΙΒΕΣ ΠΡΟΣΩΠΙΚΟΥ	936.537	1.651.640	900.275	1.652.863
ΑΜΟΙΒΕΣ & ΕΞΟΔΑ ΤΡΙΤΩΝ	249.761	0	168.168	689
ΛΟΙΠΕΣ ΠΑΡΟΧΕΣ ΤΡΙΤΩΝ	260.651	169.244	253.338	297.802
ΦΟΡΟΙ ΚΑΙ ΤΕΛΗ	48.872	11.252	46.788	14.807
ΛΟΙΠΑ ΔΙΑΦΟΡΑ ΈΞΟΔΑ	184.010	885.864	222.455	543.335
ΑΠΟΣΒΕΣΕΙΣ	160.143	362.860	136.727	289.940
ΠΡΟΒΛΕΨΕΙΣ ΑΠΟΖΗΜ ΠΡΟΣΩΠ	12.250	17.099	13.110	197
	<b>1.852.225</b>	<b>3.229.695</b>	<b>1.740.860</b>	<b>2.939.934</b>

## 24. Κόστος πωληθέντων

Το ενοποιημένο κόστος πωληθέντων αναλύεται ως εξής :

	<u>31/12/2005</u>	<u>31/12/2004</u>
Εμπορεύματα	29.489	1.959
Προϊόντα	36.689.685	34.631.497
A & B ύλες	117.591	176.581
Άμεσα έξοδα πωλήσεων	<u>3.143.114</u>	<u>2.805.044</u>
	<b>39.979.879</b>	<b>37.615.081</b>
Μείον : Επίδραση διαιτητικών συναλλαγών	<u>136.647</u>	<u>203.641</u>
<b>Σύνολο</b>	<b>39.843.232</b>	<b>37.411.439</b>

## 25. Λοιπά έσοδα – έξοδα καθαρά

Τα λοιπά έσοδα – έξοδα αναλύονται ως εξής :

	<u>ΕΝΟΠΟΙΗΜΕΝΑ</u>		<u>ΕΤΑΙΡΕΙΑΣ</u>	
	<u>31/12/2005</u>	<u>31/12/2004</u>	<u>31/12/2005</u>	<u>31/12/2004</u>
Επιχορηγήσεις Ο.Α.Ε.Δ.	792.983	760.171	792.983	760.171
Μισθώματα κλπ παρεπόμενα έσοδα	24.643	24.207	24.643	24.207
Αναλογούσες στη χρήση επιχορ.παγίων	127.994	116.457	127.994	116.457
Αναστροφή προβλέψεων για επίδικα	155.419	17	155.419	17
Λοιπά έσοδα	27.487	5.894	18.591	5.894
Έσοδα προηγούμενων χρήσεων	76.952	48.296	76.952	48.296
<b>Σύνολα λοιπά έσοδα</b>	<b>1.205.478</b>	<b>955.042</b>	<b>1.196.582</b>	<b>955.042</b>
Προβλέψεις για επισφαλείς απαιτήσεις	(445.110)	-	(445.110)	-
Προβλέψεις απομείωσης αξίας αποθεμάτων	(65.169)	-	(65.169)	-
Λοιπά έξοδα	(229.513)	(114.346)	(229.513)	(94.374)
Έξοδα προηγούμενων χρήσεων	(22.872)	(33.599)	(22.872)	(33.599)
<b>Σύνολα λοιπά έξοδα</b>	<b>(762.664)</b>	<b>(147.945)</b>	<b>(762.664)</b>	<b>(127.973)</b>
Έκτακτες ζημιές παγίων	(128.466)	(2.007)	(128.466)	(2.007)
Έκτακτα κέρδη παγίων	33.975	-	33.975	-
<b>Επενδυτικά αποτελέσματα</b>	<b>(94.490)</b>	<b>(2.007)</b>	<b>(94.490)</b>	<b>(2.007)</b>
<b>Λοιπά έσοδα - έξοδα καθαρά</b>	<b>348.324</b>	<b>805.089</b>	<b>339.428</b>	<b>825.062</b>

## 26. Χρηματοοικονομικό κόστος

	ΕΝΟΠΟΙΗΜΕΝΑ		ΕΤΑΙΡΕΙΑ	
	31/12/05	31/12/04	31/12/05	31/12/04
Έξοδα τόκων				
- Τραπεζικά δάνεια	(1.523.482)	(1.415.565)	(1.523.482)	(1.415.565)
- Χρηματοδοτικές Μισθώσεις	(11.737)	(9.119)	(9.226)	(6.476)
- Προμήθειες κλπ έξοδα τραπεζών	(58.781)	(64.059)	(52.123)	(58.251)
- Τόκοι υποχρεώσεων προσωπικού	(40.879)	-	(40.879)	-
<b>Σύνολο</b>	<b>(1.634.879)</b>	<b>(1.488.743)</b>	<b>(1.625.710)</b>	<b>(1.480.292)</b>
<b>Πιστωτικοί τόκοι καταθέσεων</b>	<b>23.427</b>	<b>12.890</b>	<b>23.362</b>	<b>12.730</b>
<b>Χρηματοοικονομικά αποτελέσματα</b>	<b>(1.611.452)</b>	<b>(1.475.853)</b>	<b>(1.602.348)</b>	<b>(1.467.562)</b>

## 27. Φόρος εισοδήματος

	<b>AKRITAS A.E. / ΕΛΛΑΔΑ</b>		<b>EMOC FOOD / ΒΟΥΛΓΑΡΙΑ</b>	
	Ποσά σε ευρώ		Ποσά σε ευρώ	
	<b>31/12/2005</b>	<b>31/12/2004</b>	<b>31/12/2005</b>	<b>31/12/2004</b>
Φόρος χρήσης	431.360	0	0	18.070
Διαφορές φορολογικού ελέγχου	187.850	0	0	0
Αναβαλλόμενος φόρος	372.553	(478.401)	0	0
Προβλέψεις φόρου εισοδήματος	47.894	0	0	0
<b>Σύνολο</b>	<b>1.039.657</b>	<b>(478.401)</b>	<b>0</b>	<b>18.070</b>
<b>Κέρδη/ (Ζημίες) προ φόρων</b>	<b>1.799.716</b>	<b>(609.526)</b>	<b>(36.536)</b>	<b>64.424</b>
-μείον: Προσωρινές διαφορές στα έσοδα	181.593	221.203	0	0
-πλέον: Προσωρινές διαφορές στις δαπάνες	1.371.646	767.794	0	0
<b>Προσαρμογές στο φόρο για εισοδήματα που δεν υπόκεινται σε φορολογία</b>				
- Αφορολόγητα Εισοδήματα	0	0	(37.673)	(17.811)
<b>Προσαρμογές στο φόρο για Έξοδα που δεν εκπίπτουν για φορολογικούς σκοπούς</b>				
- Διαφορές στις δαπάνες				
- Μη Εκπιπώμενες Δαπάνες	97.215	90.802		48.455
- Μη φορολογητέα έσοδα	0	0	36.668	0
- Ζημίες εκπιπόμενες φορολογικά	(2.107.911)	(470.274)		0
	<b>1.342.260</b>	<b>0</b>	<b>(37.541)</b>	<b>95.068</b>
<i>Συντελεστής Φόρου</i>	0	0	0	0
<b>Αναμενόμενη Δαπάνη Φόρου</b>	429.523	0	0	18.538
Προσαρμογές στο φόρο για μεταβολή στον συντελεστή	1.837	0	0	141
Προβλέψεις και δαπάνες πρόσθετων φορολογικών υποχρεώσεων	47.894	0	172	(609)
<b>Πραγματική Δαπάνη Φόρου</b>	<b>479.254</b>	<b>0</b>	<b>172</b>	<b>18.070</b>

## 28. Δεσμεύσεις

### Δεσμεύσεις λειτουργικών μισθώσεων – του Ομίλου λειτουργούντος ως μισθωτή.

Ο Όμιλος μισθώνει διάφορα, γραφεία και διαμερίσματα με μη ακυρώσιμες λειτουργικές μισθώσεις. Οι μισθώσεις έχουν διάφορους όρους, ρήτρες αναπροσαρμογής και δικαιώματα ανανέωσης.

## 29. Ενδεχόμενα

Ο Όμιλος έχει ενδεχόμενες υποχρεώσεις σε σχέση με τράπεζες, λοιπές εγγυήσεις και άλλα θέματα που προκύπτουν στα πλαίσια της συνήθους δραστηριότητας. Δεν αναμένεται να προκύψουν ουσιώδεις επιβαρύνσεις από τις ενδεχόμενες υποχρεώσεις.

### 30. Συναλλαγές με συνδεδεμένα μέρη

Ο Όμιλος ελέγχεται από την ΑΚΡΙΤΑΣ Α.Ε. (εγκατεστημένη στην Ελλάδα), η οποία κατέχει το 100% των μετοχών της Εταιρείας EMOS EOOD Ltd στη Βουλγαρία.

Τα ποσά των ενδοεταιρικών αγορών της μητρικής εταιρείας σωρευτικά από την έναρξη της διαχειριστικής χρήσης ανέρχονται σε 4.385.578 ευρώ. Επίσης τα υπόλοιπα της 31/12/2005 που αφορούν διεταιρικές απαιτήσεις της μητρικής ανέρχονται στο ποσό των 192.629 ευρώ. Το μικτό περιθώριο των διεταιρικών πωλήσεων ανέρχεται σε περίπου 5 % .

Οι αμοιβές σε μέλη του διοικητικού συμβουλίου για παροχή μισθωτών υπηρεσιών ανήλθε για την περίοδο 01/01-31/12/2005 σε 174.793 €. ( Χρήση 2004 : 263.938 € )

### 31. Κέρδη κατά μετοχή

#### Συνεχιζόμενες δραστηριότητες Βασικά

Τα βασικά κέρδη κατά μετοχή υπολογίζονται με διαίρεση του κέρδους που αναλογεί στους μετόχους της μητρικής, με τον σταθμισμένο μέσο αριθμό των κοινών μετοχών στην διάρκεια της περιόδου, εξαιρουμένων των ιδίων κοινών μετοχών που αγοράστηκαν από την επιχείρηση (ίδιες μετοχές) .

	<b>Ο ΟΜΙΛΟΣ</b>		<b>Η ΕΤΑΙΡΕΙΑ</b>	
	<b>31/12/2005</b>	<b>31/12/2004</b>	<b>31/12/2005</b>	<b>31/12/2004</b>
<i>Κέρδη που αναλογούν στους μετόχους της μητρικής</i>	685.331	(121.597)	760.059	(131.125)
<i>Σταθμισμένος μέσος όρος του αριθμού μετοχών</i>	13.000.000	13.000.000	13.000.000	13.000.000
<b>Βασικά κέρδη ανά μετοχή</b>	<b>0,05</b>	<b>(0,01)</b>	<b>0,06</b>	<b>(0,01)</b>

### 32. Μερίσματα ανά μετοχή

Κατά την χρήση 2005 δεν διανεμήθηκαν μερίσματα στους μετόχους. Τα κέρδη χρήσεως συμψηφίστηκαν με ζημίες προηγούμενων χρήσεων.

**ΕΚΘΕΣΗ ΤΟΥ Δ.Σ ΠΕΡΙ ΔΙΕΤΑΙΡΙΚΩΝ ΣΥΝΑΛΛΑΓΩΝ**

ΤΗΣ **ΑΚΡΙΤΑΣ Α.Ε.** ΑΡ. Μ.Α.Ε. 11141 / 06 / Β / 86 / 29  
ΜΕ ΤΗΝ  
**EMOS LTD (ΒΟΥΛΓΑΡΙΑ) ΘΥΓΑΤΡΙΚΗ 100%**

Της χρήσεως 2005 (1 Ιανουαρίου 2005 - 31 Δεκεμβρίου 2005).

Σύμφωνα με το Ν. 3016/2002 αρθ. 2 παρ. 4 παρατίθενται οι διεταιρικές συναλλαγές της μητρικής εταιρίας ΑΚΡΙΤΑΣ ΑΕ με την συνδεδεμένη θυγατρική 100% εταιρία EMOS LTD, η οποία έχει έδρα την Σόφια της Βουλγαρίας και αντικείμενο την εμπορία ξυλείας, έναρξη δραστηριότητας της οποίας έγινε εντός του 2005.

**A) Συναλλαγές από την ΑΚΡΙΤΑΣ ΑΕ προς την EMOS Ltd**

1. Προκαταβολές για αγορά αποθεμάτων : € 192.629

**B) Συναλλαγές από την EMOS Ltd προς την ΑΚΡΙΤΑΣ ΑΕ**

1. Πωλήσεις Α΄Υλών (ξυλείας) : € 4.385.578

Γ) Το μικτό περιθώριο των διεταιρικών πωλήσεων ανέρχεται σε περίπου 5 % .

Αλεξανδρούπολη 22 Φεβρουαρίου 2006

Ο ΠΡΟΕΔΡΟΣ ΤΟΥ ΔΣ ΤΑ ΜΕΛΗ

Ακριβές αντίγραφο από το βιβλίο πρακτικών του Δ.Σ

Ο ΠΡΟΕΔΡΟΣ ΤΟΥ Δ.Σ.

ΑΘΑΝΑΣΙΟΣ ΣΑΡΑΝΤΗΣ

**ΠΛΗΡΟΦΟΡΙΕΣ ΑΡΘΡΟΥ 10 ΤΟΥ Ν. 3401/2005**

Η ΑΚΡΙΤΑΣ ΑΕ κατέστησε διαθέσιμες στο κοινό κατά τη διάρκεια της περιόδου 01.01.2005 έως 31.05.2006, κατ΄

## Ετήσιο Δελτίο 2005

εφαρμογή της νομοθεσίας, τις παρακάτω πληροφορίες οι οποίες είναι αναρτημένες στο διαδικτυακό της τόπο ή/και στο site του Χρηματιστηρίου Αθηνών.

A/A	ΗΜΕΡ/ΝΙΑ	ΤΙΤΛΟΣ	LINK
1	6/6/2006	Διευκρίνιση σε σχέση με δημοσίευμα της εφημερίδας Ημερησίας	<a href="http://www.ase.gr/content/gr/Announcements/CompaniesPress/Press.asp?press_id=1600#48">http://www.ase.gr/content/gr/Announcements/CompaniesPress/Press.asp?press_id=1600#48</a>
2	31/5/2006	Πρόσκληση Τακτικής Γενικής Συνέλευσης 28/6/2006	<a href="http://www.ase.gr">www.ase.gr</a>
3	3/4/2006	Απάντηση σε επιστολή της Επιτροπής Κεφαλαιαγοράς περι του σχολιασμού των Οικονομικών Καταστάσεων	<a href="http://www.ase.gr/content/gr/Announcements/CompaniesPress/Press.asp?press_id=1553#29">http://www.ase.gr/content/gr/Announcements/CompaniesPress/Press.asp?press_id=1553#29</a>
4	22/3/2006	Επιστροφή στην Κερδοφορία για την ΑΚΡΙΤΑΣ με Παράλληλη Αύξηση του Κύκλου Εργασιών 13,6%	<a href="http://www.akritas.gr/page/default.asp?la=1&amp;id=110&amp;pl=208&amp;pk=28&amp;ap=111">http://www.akritas.gr/page/default.asp?la=1&amp;id=110&amp;pl=208&amp;pk=28&amp;ap=111</a>
5	17/3/2006	Εκλογή νέου Μέλους του Διοικητικού Συμβουλίου	<a href="http://www.ase.gr/content/gr/Announcements/CompaniesPress/Press.asp?press_id=1541#36">http://www.ase.gr/content/gr/Announcements/CompaniesPress/Press.asp?press_id=1541#36</a>
6	16/3/2006	Εκλογή νέου Μέλους του Διοικητικού Συμβουλίου	<a href="http://www.ase.gr/content/gr/Announcements/CompaniesPress/Press.asp?press_id=1540#27">http://www.ase.gr/content/gr/Announcements/CompaniesPress/Press.asp?press_id=1540#27</a>
7	7/2/2006	Γνωστοποίηση εκδήλωσης ενδιαφέροντος για ενδεχόμενη συμμετοχή με την ιδιότητα στρατηγικού επενδυτή στην εταιρία ΚΟΥΡΒΑ ΑΕΒΕ	<a href="http://www.ase.gr/content/gr/Announcements/CompaniesPress/Press.asp?press_id=1512#41">http://www.ase.gr/content/gr/Announcements/CompaniesPress/Press.asp?press_id=1512#41</a>
8	28/11/2005	Αύξηση 14,7% των πωλήσεων της ΑΚΡΙΤΑΣ Α.Ε. το Εννιάμηνο του 2005 και στα 35.178 χιλ. ο κύκλος εργασιών.	<a href="http://www.akritas.gr/page/default.asp?la=1&amp;id=110&amp;pl=208&amp;pk=17&amp;ap=111">http://www.akritas.gr/page/default.asp?la=1&amp;id=110&amp;pl=208&amp;pk=17&amp;ap=111</a>
9	29/9/2005	Αύξηση 14,6% των πωλήσεων της ΑΚΡΙΤΑΣ Α.Ε. κατά το πρώτο εξάμηνο του 2005 και στα 22.984 χιλ. ο κύκλος εργασιών	<a href="http://www.akritas.gr/page/default.asp?la=1&amp;id=110&amp;pl=208&amp;pk=14&amp;ap=111">http://www.akritas.gr/page/default.asp?la=1&amp;id=110&amp;pl=208&amp;pk=14&amp;ap=111</a>
10	1/7/2005	Αποφάσεις Ετήσιας Τακτικής Γενικής Συνέλευσης των Μετόχων την 30η/06/2005	<a href="http://www.ase.gr/content/gr/Announcements/CompaniesPress/Press.asp?press_id=1336#109">http://www.ase.gr/content/gr/Announcements/CompaniesPress/Press.asp?press_id=1336#109</a>
11	29/6/2005	Αύξηση 17% του κύκλου εργασιών κατά το πρώτο τρίμηνο του 2005	<a href="http://www.ase.gr/content/gr/Announcements/CompaniesPress/Press.asp?press_id=1333#18">http://www.ase.gr/content/gr/Announcements/CompaniesPress/Press.asp?press_id=1333#18</a>
12	15/6/2005	Διάθεση του Ετήσιου Δελτίου Χρήσης 2004	<a href="http://www.ase.gr/content/gr/Announcements/CompaniesPress/Press.asp?press_id=1323#42">http://www.ase.gr/content/gr/Announcements/CompaniesPress/Press.asp?press_id=1323#42</a>
13	26/4/2005	Αλλαγή υπευθύνου Τμήματος Μετόχων και Εταιρικών Ανακοινώσεων	<a href="http://www.ase.gr/content/gr/Announcements/CompaniesPress/Press.asp?press_id=1286#12">http://www.ase.gr/content/gr/Announcements/CompaniesPress/Press.asp?press_id=1286#12</a>
14	19/4/2005	Γνωστοποίηση αλλαγής Διοικητικού Συμβουλίου	<a href="http://www.ase.gr/content/gr/Announcements/CompaniesPress/Press.asp?press_id=1281#22">http://www.ase.gr/content/gr/Announcements/CompaniesPress/Press.asp?press_id=1281#22</a>
15	19/4/2005	Αποφάσεις Έκτακτης Γενικής Συνέλευσης 19ης/4/2005 - Εκλογή νέου Δ.Σ.	<a href="http://www.ase.gr/content/gr/Announcements/CompaniesPress/Press.asp?press_id=1281#28">http://www.ase.gr/content/gr/Announcements/CompaniesPress/Press.asp?press_id=1281#28</a>
16	22/3/2005	Πρόσκληση Έκτακτης Γενικής Συνέλευσης 19/4/2005	<a href="http://www.ase.gr">www.ase.gr</a>
17	23/2/2005	Πρόγραμμα Σκοπούμενων Εταιρικών Πράξεων 2005	<a href="http://www.ase.gr/content/gr/Announcements/CompaniesPress/Press.asp?press_id=1235#47">http://www.ase.gr/content/gr/Announcements/CompaniesPress/Press.asp?press_id=1235#47</a>

## Ετήσιο Δελτίο 2005



18	24/2/2005	Εντυπωσιακή Αύξηση του Κύκλου Εργασιών κατά 55% για την ΑΚΡΙΤΑΣ το 2004	<a href="http://www.akritas.gr/page/default.asp?la=1&amp;id=110&amp;pl=208&amp;pk=18&amp;ap=111">http://www.akritas.gr/page/default.asp?la=1&amp;id=110&amp;pl=208&amp;pk=18&amp;ap=111</a>
----	-----------	---	---

## **ΑΚΡΙΤΑΣ Α.Ε ( ΒΙΟΜΗΧΑΝΙΑ ΕΠΕΞΕΡΓΑΣΙΑΣ ΞΥΛΟΥ)**

**ΣΥΝΟΠΤΙΚΑ ΟΙΚΟΝΟΜΙΚΑ ΣΤΟΙΧΕΙΑ ΚΑΙ ΠΛΗΡΟΦΟΡΙΕΣ ΤΗΣ ΧΡΗΣΗΣ από 01 Ιανουαρίου 2005 έως 31 Δεκεμβρίου 2005 ( δημοσιευμένα βάση του άρθρου 135 του Ν.2190/20 )**

Τα παρακάτω στοιχεία και πληροφορίες στοχεύουν σε μία γενική ενημέρωση για την οικονομική κατάσταση και τα αποτελέσματα της ΑΚΡΙΤΑΣ Α.Ε. και του ΟΜΙΛΟΥ της. Ο αναγνώστης που επιζητά να αντλήσει ολοκληρωμένη εικόνα της οικονομικής θέσης και των αποτελεσμάτων της, πρέπει να εξασφαλίσει πρόσβαση στις ετήσιες οικονομικές καταστάσεις που προβλέπουν τα Διεθνή Λογιστικά Πρότυπα, καθώς και στην έκθεση ελέγχου του Ορκωτού Ελεγκτή Λογιστή . Ενδεικτικά μπορεί να ανατρέξει στη διεύθυνση διαδικτύου της εταιρείας, όπου αναρτώνται τα εν λόγω στοιχεία .

---

**ΣΤΟΙΧΕΙΑ ΕΠΙΧΕΙΡΗΣΗΣ**

---

Διεύθυνση έδρας εταιρείας :	Σωκράτη Οικονόμου 3 , 68 100 Αλεξανδρούπολη
Αριθμός Μητρώου Ανωνύμων Εταιρειών :	11141/06/Β/86/29
Εποπτεύουσα αρχή :	Γενική Γραμματεία Εμπορίου/ Υπουργείο Ανάπτυξης
Ημερομηνία έγκρισης των ετήσιων οικονομικών καταστάσεων ( από τις οποίες αντλήθηκαν τα συνοπτικά στοιχεία ) :	22 Φεβρουαρίου 2006
Ορκωτός Ελεγκτής Λογιστής :	Εμμανουήλ Ν. Διαμαντουλάκης - Α.Μ. Σ.Ο.Ε.Λ. 13101
Ελεγκτική Εταιρεία :	Grant Thornton
Τύπος έκθεσης ελέγχου ελεγκτών :	Με σύμφωνη γνώμη - θέματα έμφασης .

---

Σύνθεση Διοικητικού Συμβουλίου :

Αθανάσιος Σαράντης - Πρόεδρος , Εκτελεστικό μέλος	Αναστάσιος Λιάτσης - Ανεξάρτητο μη εκτελεστικό μέλος
Λουκία Σαράντη - Αντιπρόεδρος , Εκτελεστικό μέλος	Γεώργιος Μαστραγγελής - Ανεξάρτητο μη εκτελεστικό μέλος
Γεώργιος Σαράντης - Διευθύνων Σύμβουλος , Εκτελεστικό μέλος	Βασίλειος Παπαδόπουλος - Ανεξάρτητο μη εκτελεστικό μέλος
Ιωάννης Τζιτζικας - Αναπλ. Διευθύνων Σύμβουλος , Εκτελεστικό μέλος	

**Διεύθυνση Διαδικτύου : [www.akritas.gr](http://www.akritas.gr)**

---

## ΣΤΟΙΧΕΙΑ ΙΣΟΛΟΓΙΣΜΟΥ ( ετήσια ενοποιημένα και μη ενοποιημένα)

Ποσά εκφρασμένα σε Ευρώ

	Ο Όμιλος		Η Εταιρεία	
	31/12/2005	31/12/2004	31/12/2005	31/12/2004
<b>ΕΝΕΡΓΗΤΙΚΟ</b>				
Πάγια στοιχεία ενεργητικού	70.436.330	72.370.476	70.357.286	72.287.558
Επενδύσεις σε ακίνητα	2.716.181	2.700.424	2.716.181	2.700.424
Ασώματα περιουσιακά στοιχεία	179.435	179.183	179.311	178.724
Αποθέματα	8.892.836	12.455.551	9.150.698	12.483.654
Απαιτήσεις από πελάτες	26.729.121	21.881.317	26.694.861	21.816.816
Χρηματικά διαθέσιμα	2.317.947	1.262.472	2.213.737	1.138.243
Λοιπά στοιχεία ενεργητικού	1.741.389	828.156	1.674.261	991.852
<b>ΣΥΝΟΛΟ ΕΝΕΡΓΗΤΙΚΟΥ</b>	<b>113.013.240</b>	<b>111.677.580</b>	<b>112.986.334</b>	<b>111.597.271</b>
<b>ΠΑΘΗΤΙΚΟ</b>				
Μακροπρόθεσμος δανεισμός	8.297.949	12.256.630	8.276.237	12.233.566
Μακροπρόθεσμες αναβαλλόμενες φορολογικές υποχρεώσεις	2.517.718	2.328.194	2.524.428	2.328.194
Επιχορηγήσεις επενδύσεων	2.022.950	1.842.844	2.022.950	1.842.844
Λοιπές μακροπρόθεσμες υποχρεώσεις	1.145.715	843.972	1.145.715	843.972
Βραχυπρόθεσμες τραπεζικές υποχρεώσεις	26.592.375	22.921.020	26.579.563	22.921.020
Λοιπές βραχυπρόθεσμες υποχρεώσεις	7.164.682	7.074.718	7.097.217	7.023.828
Σύνολο υποχρεώσεων (α)	47.741.388	47.267.377	47.646.110	47.193.424
Μετοχικό Κεφάλαιο	13.000.000	13.000.000	13.000.000	13.000.000
Λοιπά στοιχεία Καθαρής Θέσης μετόχων Εταιρείας	52.271.852	51.410.202	52.340.224	51.403.846
Σύνολο Καθαρής Θέσης μετόχων εταιρίας (β)	65.271.852	64.410.202	65.340.224	64.403.846
Δικαιώματα Μειοψηφίας (γ)	-	-	-	-
Σύνολο Καθαρής Θέσης (δ) = (β) + (γ)	65.271.852	64.410.202	65.340.224	64.403.846
<b>ΣΥΝΟΛΟ ΠΑΘΗΤΙΚΟΥ (α) + (δ)</b>	<b>113.013.240</b>	<b>111.677.580</b>	<b>112.986.334</b>	<b>111.597.271</b>

ΣΤΟΙΧΕΙΑ ΚΑΤΑΣΤΑΣΗΣ ΜΕΤΑΒΟΛΩΝ ΚΑΘΑΡΗΣ ΘΕΣΗΣ ΧΡΗΣΗΣ ( ετήσια ενοποιημένα και μη ενοποιημένα)

Ποσά εκφρασμένα σε Ευρώ

	Ο Όμιλος		Η Εταιρεία	
	31/12/2005	31/12/2004	31/12/2005	31/12/2004
Καθαρή θέση έναρξης περιόδου (1/1/2005 και 1/1/2004 αντίστοιχα)	64.410.202	64.531.799	64.403.846	64.534.971
Κέρδη / (ζημιές) της περιόδου, μετά από φόρους	685.331	(121.597)	760.059	(131.125)
	<b>65.095.533</b>	<b>64.410.202</b>	<b>65.163.906</b>	<b>64.403.846</b>
Καθαρό εισόδημα καταχωρημένο απευθείας στη καθαρή θέση	176.318	-	176.318	-
Καθαρή θέση λήξης περιόδου (31/12/2005 και 31/12/2004 αντίστοιχα)	<b>65.271.852</b>	<b>64.410.202</b>	<b>65.340.224</b>	<b>64.403.846</b>

ΠΡΟΣΘΕΤΑ ΣΤΟΙΧΕΙΑ ΚΑΙ ΠΛΗΡΟΦΟΡΙΕΣ

1. Στις ενοποιημένες οικονομικές καταστάσεις περιλαμβάνεται, με τη μέθοδο της ολικής ενοποίησης, η θυγατρική εταιρεία με την επωνυμία EMOS EOOD Ltd, με έδρα τη Σόφια Βουλγαρίας. Το ποσοστό άμεσης συμμετοχής της μητρικής ανέρχεται σε 100%.
2. Έχουν τηρηθεί σε όλες τις παρουσιαζόμενες χρήσεις, οι λογιστικές αρχές που υιοθετήθηκαν σύμφωνα με τα Δ.Π.Χ.Π.
3. Οι οικονομικές καταστάσεις της μητρικής εταιρείας περιλαμβάνονται μόνο στις ανωτέρω ενοποιημένες οικονομικές καταστάσεις.
4. Οι εταιρείες του Ομίλου έχουν ελεγχθεί φορολογικά ως εξής: Η μητρική εταιρεία έχει ελεγχθεί έως και τη χρήση 2004 ενώ η θυγατρική εταιρεία EMOS EOOD Ltd δεν έχει ελεγχθεί από συστάσεως της (χρήση 2003).
5. Επί των ακινήτων της μητρικής εταιρείας που περιλαμβάνονται στα πάγια στοιχεία ενεργητικού, υφίστανται εμπράγματα βάρη συνολικού ποσού 19,7 εκατ.ευρώ για την εξασφάλιση τραπεζικών υποχρεώσεων.
- 6.Επιδικίες: Η μητρική εταιρεία φέρεται, μεταξύ άλλων φυσικών και νομικών προσώπων, εναγόμενη σε δεκαπέντε (15) αγωγές αποζημίωσης τροχαίου δυστυχήματος συνολικού ποσού 18,1 εκατ. ευρώ. Η τελική έκβαση της υπόθεσης, που χαρακτηρίζεται πολύπλοκη, δεν είναι δυνατόν να προβλεφθεί στο παρόν στάδιο. Τα θέματα έμφασης αφορούν το γεγονός αυτό, λεπτομέρειες του οποίου αναφέρονται στην Έκθεση Ελέγχου και στις σημειώσεις της εταιρείας.
7. Το απασχολούμενο στη μητρική εταιρεία προσωπικό κατά την 31/12/2005 ανέρχεται σε 268 άτομα και στον Όμιλο 275 άτομα.
- 8.Τα ποσά των ενδοεταιρικών αγορών της μητρικής εταιρείας σωρευτικά από την έναρξη της διαχειριστικής χρήσης ανέρχονται 4.385 χιλ.€. Τα διεταιρικά υπόλοιπα ανέρχονται σε 192 χιλ.€ . ( Απαίτηση της μητρικής από τη θυγατρική ).
9. Το σύνολο των πωλήσεων του ομίλου υπάγεται στον ΣΤΑΚΟΔ - 91 " 202.0 Κατασκευή τεχνικής ζυλείας "

Ο ΠΡΟΕΔΡΟΣ ΤΟΥ Δ.Σ.  
ΑΘΑΝΑΣΙΟΣ Γ. ΣΑΡΑΝΤΗΣ  
Α.Δ.Τ. Ν 742729

Ο ΔΙΕΥΘΥΝΩΝ ΣΥΜΒΟΥΛΟΣ  
ΓΕΩΡΓΙΟΣ Α. ΣΑΡΑΝΤΗΣ  
Α.Δ.Τ. Κ 254129

Αλεξανδρούπολη 22  
Φεβρουαρίου 2006

ΣΤΟΙΧΕΙΑ ΚΑΤΑΣΤΑΣΗΣ ΑΠΟΤΕΛΕΣΜΑΤΩΝ ΧΡΗΣΗΣ (ετήσια ενοποιημένα και μη ενοποιημένα)

Ποσά εκφρασμένα σε Ευρώ

	Ο Όμιλος		Η Εταιρεία	
	1/1-31/12/2005	1/1-31/12/2004	1/1-31/12/2005	1/1-31/12/2004
Κύκλος εργασιών	47.906.731	42.181.068	47.893.695	42.161.991
Μικτά κέρδη / (ζημίες)	8.063.499	4.769.629	7.926.312	4.565.224
Κέρδη / (ζημίες) προ φόρων, χρηματοδ., επενδυτικών αποτελ. & αποσβέσεων	6.121.893	3.181.163	6.168.332	3.143.429
Κέρδη / (ζημίες) προ φόρων, χρηματοδοτικών, επενδυτικών αποτελεσμάτων	3.424.393	895.932	3.496.554	860.044
Κέρδη / (ζημίες) προ φόρων	<b>1.718.450</b>	<b>(581.928)</b>	<b>1.799.716</b>	<b>(609.526)</b>
Μείον: Φόροι έξοδα / ( έσοδα )	1.033.119	(460.332)	1.039.657	(478.401)
Κέρδη / (ζημίες) μετά από φόρους	<b>685.331</b>	<b>(121.597)</b>	<b>760.059</b>	<b>(131.125)</b>
Κατανέμονται σε :				
Μετόχους Εταιρείας	685.331	(121.597)	760.059	(131.125)
Μετόχους Μειοψηφίας	-	-	-	-
<b>Κέρδη μετά από φόρους ανά μετοχή βασικά (σε ευρώ )</b>	<b>0,05</b>	<b>(0,01)</b>	<b>0,06</b>	<b>(0,01)</b>
Προτεινόμενο μέρισμα ανά μετοχή ( σε ευρώ )			-	-

ΣΤΟΙΧΕΙΑ ΚΑΤΑΣΤΑΣΗΣ ΤΑΜΙΑΚΩΝ ΡΟΩΝ ΧΡΗΣΗΣ (ετήσια ενοποιημένα και μη ενοποιημένα)

Ποσά εκφρασμένα σε Ευρώ

Εμμεση μέθοδος	Ο Όμιλος		Η Εταιρεία	
	1/1-31/12/2005	1/1-31/12/2004	1/1-31/12/2005	1/1-31/12/2004
<b>Λειτουργικές Δραστηριότητες</b>				
Κέρδη προ φόρων	1.718.450	(581.928)	1.799.716	(609.526)
Πλέον : Προσαρμογές για:				
Αποσβέσεις	2.697.500	2.285.230	2.671.777	2.283.385
Προβλέψεις	694.494	53.369	694.494	53.369
Αποτελέσματα επενδυτικής δραστηριότητας	94.490	2.007	94.490	2.007
Χρεωστικοί τόκοι και συναφή έξοδα	1.611.452	1.475.853	1.602.348	1.467.562
Άλλα μη ταμειακά έξοδα / (έσοδα)	(283.413)	(101.343)	(283.413)	(101.343)
Λειτουργικές ταμειακές ροές πριν από τις μεταβολές κεφαλαίου κίνησης	6.532.973	3.133.189	6.579.412	3.095.456
Πλέον : Προσαρμογές για μεταβολές λογαριασμών κεφαλαίου κίνησης				
Μείωση / (αύξηση) αποθεμάτων	3.273.235	(4.994.794)	3.244.309	(5.031.036)
Μείωση / (αύξηση) απαιτήσεων	(5.831.492)	(7.072.824)	(5.790.428)	(6.750.595)
Μείωση / (αύξηση) υποχρεώσεων ( πλην Τραπεζών )	(501.425)	1.059.532	(564.167)	666.682
	3.473.291	(7.874.897)	3.469.127	(8.019.493)
Μείον :				
Χρεωστικοί τόκοι και συναφή έξοδα καταβλημένα	1.634.879	1.488.743	1.625.710	1.480.292
Πληρωμές φόρων	(52.908)	(94.439)	(51.771)	(111.082)
<b>Σύνολο εισροών / (εκροών) από λειτουργικές δραστηριότητες</b>	<b>(α) 1.891.320</b>	<b>(9.269.200)</b>	<b>1.895.187</b>	<b>(9.388.703)</b>
<b>Επενδυτικές δραστηριότητες</b>				
Μείωση / (αύξηση) μακροπροθέσμων απαιτήσεων	1.414	2.055	1.586	(11.898)
Αγορά ενσώματων και άυλων πάγιων περιουσιακών στοιχείων	(990.116)	(5.416.364)	(968.885)	(5.334.475)
Εισπράξεις από την εκποίηση πάγιων περιουσιακών στοιχείων	122.616	465.088	114.960	464036,66
Τόκοι εισπραχθέντες	23.427	12.890	23.362	12.730
<b>Σύνολο εισροών (εκροών) επενδυτικών δραστηριοτήτων</b>	<b>(β) (842.660)</b>	<b>(4.936.332)</b>	<b>(828.977)</b>	<b>(4.869.606)</b>
<b>Χρηματοδοτικές δραστηριότητες</b>				
Επιχορηγήσεις παγίων επενδύσεων	308.099	770.248	308.099	770.248
Εξοφλήσεις δανείων	(245.412)	12.681.909	(245.412)	12.694.623
Μερίσματα πληρωθέντα	(29)	(241)	(29)	(241)
Εξοφλήσεις υποχρεώσεων από χρηματοδοτικές μισθώσεις	(55.843)	119.798	(53.374)	94.677
<b>Σύνολο εισροών / (εκροών) χρηματοοικονομικών δραστηριοτήτων</b>	<b>(γ) 6.815</b>	<b>13.571.715</b>	<b>9.284</b>	<b>13.559.308</b>
<b>Καθαρή αύξηση / (μείωση) στα χρηματικά διαθέσιμα και ισοδύναμα της χρήσεως (α) + (β) +(γ)</b>	<b>1.055.475</b>	<b>(633.817)</b>	<b>1.075.494</b>	<b>(699.001)</b>
<b>Ταμειακά διαθέσιμα και ισοδύναμα έναρξης χρήσεως</b>	<b>1.262.472</b>	<b>1.896.289</b>	<b>1.138.243</b>	<b>1.837.244</b>
<b>Ταμειακά διαθέσιμα και ισοδύναμα λήξης χρήσεως</b>	<b>2.317.947</b>	<b>1.262.472</b>	<b>2.213.737</b>	<b>1.138.243</b>

Ο ΟΙΚΟΝΟΜΙΚΟΣ Δ/ΝΤΗΣ  
ΙΩΑΝΝΗΣ Χ. ΤΖΙΤΖΙΚΑΣ  
Α.Α.Τ. Ξ. 767833

Ο ΠΡΟΪΣΤ/ΝΟΣ ΛΟΓΙΣΤΗΡΙΟΥ  
ΕΥΑΓΓΕΛΟΣ ΔΡΟΣΟΓΛΟΥ  
Α.Μ.Ο.Ε.Ε. 0011208/ Α'

### ΔΙΑΘΕΣΙΜΟΤΗΤΑ ΕΤΗΣΙΩΝ ΟΙΚΟΝΟΜΙΚΩΝ ΚΑΤΑΣΤΑΣΕΩΝ

Στην ιστοσελίδα της εταιρίας μας [www.akritas.gr](http://www.akritas.gr) έχουν αναρτηθεί οι ετήσιες οικονομικές καταστάσεις, τα πιστοποιητικά ελέγχου του ορκωτού ελεγκτή – λογιστή και οι εκθέσεις του Διοικητικού Συμβουλίου. Επίσης στην ίδια ιστοσελίδα υπάρχουν αναρτημένες και οι ενδιάμεσες οικονομικές καταστάσεις της χρήσης 2005.

Στην ιστοσελίδα του Χρηματιστηρίου [www.ase.gr](http://www.ase.gr) είναι αναρτημένες οι οικονομικές καταστάσεις της εταιρίας.



Η "Akritas"

εξειδίσσει την πρώτη ύλη  
του ξύλου, σε άψογο, εύρηστο  
και ανθεκτικό τελικό προϊόν  
για την επιηλοποιία.

**AKRITAS Α.Ε. ΒΙΟΜΗΧΑΝΙΑ ΕΠΕΞΕΡΓΑΣΙΑΣ ΞΥΛΟΥ**

ΕΔΡΑ: ΣΩΚΡΑΤΗ ΟΙΚΟΝΟΜΟΥ 3, 68100 ΑΛΕΞΑΝΔΡΟΥΠΟΛΗ, ΤΗΛ: 2551089810 - FAX: 2551032038

ΕΡΓΟΣΤΑΣΙΟ: ΠΡΟΒΑΤΩΝ Ν. ΕΒΡΟΥ, 68400, ΤΗΛ: 2554020310 - FAX: 2554041710

ΓΡΑΦΕΙΑ ΑΘΗΝΩΝ: ΕΛ. ΒΕΝΙΖΕΛΟΥ 18, 17121 ΝΕΑ ΣΜΥΡΝΗ, ΤΗΛ: 2109352607, 2109352610 - FAX: 2109356433

ΑΘΗΝΑ - ΚΕΝΤΡΟ ΔΙΑΝΟΜΗΣ: ΜΑΓΟΥΛΑ ΘΕΣΗ ΝΤΡΑΣΕΡΕ, 19100, ΤΗΛ: 2105559893 - FAX: 2105559890

ΘΕΣ/ΝΙΚΗ ΓΡΑΦΕΙΑ - ΚΕΝΤΡΟ ΔΙΑΝΟΜΗΣ: Ν. ΑΓΧΙΑΛΟΣ ΤΘ 398-57008, ΤΗΛ: 2310722638 - FAX: 2310722639

Ηλεκτρονική διεύθυνση: [www.akritas.gr](http://www.akritas.gr)



**AKRITAS**  
η εξέλιξη της ύλης

