



## ΠΗΓΑΣΟΣ ΕΚΔΟΤΙΚΗ ΑΝΩΝΥΜΗ ΕΤΑΙΡΙΑ

### ΕΝΗΜΕΡΩΤΙΚΟ ΔΕΛΤΙΟ

Για την αύξηση του μετοχικού κεφαλαίου της εταιρίας "ΠΗΓΑΣΟΣ ΕΚΔΟΤΙΚΗ ΑΝΩΝΥΜΗ ΕΤΑΙΡΙΑ" με Δημόσια Προσφορά υπέρ των παλαιών μετόχων σύμφωνα με την από 4 Μαΐου 2012 απόφαση της Τακτικής Γενικής Συνέλευσης των μετόχων και την εισαγωγή των νέων μετοχών στην κατηγορία Επιτήρησης της Αγοράς Αξιών του Χρηματιστηρίου Αθηνών.

Το μετοχικό κεφάλαιο της Εταιρίας θα αυξηθεί κατά € 2.812.500,00, εφόσον η αύξηση καλυφθεί πλήρως, με την έκδοση και διάθεση 9.375.000 νέων κοινών, άυλων, ονομαστικών μετά ψήφου μετοχών, ονομαστικής αξίας € 0,30 η κάθε μία και τιμής διάθεσης € 1,00 για κάθε μία μετοχή, σε αναλογία 1 νέα μετοχή για κάθε 1 παλαιά μετοχή.

Για την παρούσα αύξηση μετοχικού κεφαλαίου δεν υπάρχει εγγύηση κάλυψης, επομένως, υπό την επιφύλαξη των ρυθμίσεων που αφορούν στη διάθεση των τυχόν αδιάθετων νέων μετοχών, εάν η κάλυψη του ποσού της αύξησης του μετοχικού κεφαλαίου δεν είναι πλήρης, το μετοχικό κεφάλαιο θα αυξηθεί μέχρι το ποσό της κάλυψης, σύμφωνα με το άρθρο 13α παρ. 1 του κ.ν. 2190/1920.

Το Διοικητικό Συμβούλιο της Επιτροπής Κεφαλαιαγοράς ενέκρινε το περιεχόμενο του παρόντος Ενημερωτικού Δελτίου, μόνο όσον αφορά στην κάλυψη των αναγκών πληροφόρησης του επενδυτικού κοινού, όπως αυτές καθορίζονται από τις διατάξεις του Κανονισμού (ΕΚ) 809/2004 της Επιτροπής των Ευρωπαϊκών Κοινοτήτων.

**Ημερομηνία του Ενημερωτικού Δελτίου είναι η 20.12.2012**

## Πίνακας Περιεχομένων

<b>1.</b>	<b>ΠΕΡΙΛΗΠΤΙΚΟ ΣΗΜΕΙΩΜΑ .....</b>	<b>5</b>
<b>2.</b>	<b>ΠΑΡΑΓΟΝΤΕΣ ΚΙΝΔΥΝΟΥ .....</b>	<b>23</b>
2.1	Κίνδυνοι που σχετίζονται με μακροοικονομικό περιβάλλον .....	23
2.2	Κίνδυνοι που σχετίζονται με την επιχειρηματική δραστηριότητα της Εταιρίας και του Ομίλου .....	25
2.3	Κίνδυνοι που σχετίζονται με την παρούσα Αύξηση Μετοχικού Κεφαλαίου και τις Μετοχές της Εταιρίας.....	32
<b>3.</b>	<b>ΕΓΓΡΑΦΟ ΑΝΑΦΟΡΑΣ .....</b>	<b>35</b>
3.1	Υπεύθυνα Πρόσωπα .....	35
3.2	Επιλεγμένες Χρηματοοικονομικές Πληροφορίες Χρήσεων 2009-2011 και περιόδου 1.1-30.9.2012 .....	36
3.2.1	Επιλεγμένες Χρηματοοικονομικές Πληροφορίες Χρήσεων 2009-2011 και της περιόδου 1.1- 30.9.2012.....	39
3.3	Τακτικοί Ορκωτοί Ελεγκτές .....	46
3.3.1	Εκθέσεις ελέγχου των οικονομικών χρήσεων 2009, 2010 και 2011 .....	46
3.3.2	Έκθεση επισκόπησης ενδιάμεσης χρηματοοικονομικής πληροφόρησης για την περίοδο 1.1 -30.9.2012.....	50
3.4	Φορολογικοί Έλεγχοι .....	52
3.4.1	Εταιρία.....	52
3.4.2	Ενοποιούμενες εταιρίες.....	52
3.5	Έγγραφα μέσω παραπομπής.....	54
3.6	Έγγραφα στη Διάθεση του Επενδυτικού Κοινού.....	55
3.7	Πληροφορίες για την Εταιρία και τον Όμιλο .....	56
3.7.1	Σύντομο Ιστορικό .....	56
3.7.2	Επενδύσεις .....	61
3.7.2.1	Επενδύσεις Χρήσεων 2009 – 2011 και 1.1 – 30.9.2012.....	61
3.7.2.2	Τρέχουσες και Σκοπούμενες Επενδύσεις.....	65
3.8	Πληροφορίες για τη Δραστηριότητα της Εταιρίας και του Ομίλου .....	67
3.8.1	Εκδοτικός Τομέας.....	70
3.8.1.1	Τομέας Εφημερίδων.....	70
3.8.1.2	Τομέας Περιοδικών.....	71
3.8.1.3	Παραγωγική Διαδικασία .....	72
3.8.2	Εκτυπωτικός Τομέας.....	73
3.8.3	Τομέας Παραγωγής και Εκμετάλλευσης Οπτικοακουστικών .....	74
3.8.4	Τομέας Παροχής Υπηρεσιών Διαδικτύου.....	74
3.8.5	Παροχή Υπηρεσιών Ραδιοφώνου .....	75
3.8.6	Δίκτυο διανομής.....	75
3.8.7	Νέες δραστηριότητες/Προϊόντα .....	76
3.9	Οργανωτική Διάρθρωση Ομίλου .....	78
3.10	Πληροφορίες για τις συμμετοχές της Πήγασος Εκδοτική .....	83
3.10.1	ΕΚΔΟΣΕΙΣ ΕΘΝΟΣ Α.Ε. ....	85
3.10.2	ΕΚΤΥΠΩΣΕΙΣ ΙΡΙΣ Α.Ε.Β.Ε. ....	86
3.10.3	ΗΜΕΡΗΣΙΑ ΑΝΩΝΥΜΟΣ ΕΚΔΟΤΙΚΗ ΕΤΑΙΡΕΙΑ .....	87
3.10.4	ΠΗΓΑΣΟΣ ΥΠΗΡΕΣΙΕΣ ΠΟΛΥΜΕΣΙΚΩΝ ΕΦΑΡΜΟΓΩΝ Α.Ε. ....	88
3.10.5	PEGASUS MAGAZINES PUBLICATIONS A.E.E. ....	89
3.10.6	ΠΗΓΑΣΟΣ INTERACTIVE A.E.....	90
3.10.7	SPORT (ΣΠΟΡ) ΠΛΑΣ (PLUS) ΑΝΩΝΥΜΗ ΕΚΔΟΤΙΚΗ ΕΤΑΙΡΕΙΑ .....	91
3.10.8	N.S.P RADIO ΡΑΔΙΟΦΩΝΙΚΗ Α.Ε.» .....	92
3.10.9	ΜΕΛΛΟΝ GROUP (ΓΚΡΟΥΠ) ΑΝΩΝΥΜΗ ΕΤΑΙΡΙΑ ΜΕΣΩΝ ΕΠΙΚΟΙΝΩΝΙΑΣ.....	93
3.10.10	ΕΚΔΟΤΙΚΗ ΒΟΡΕΙΟΥ ΕΛΛΑΔΟΣ ΑΝΩΝΥΜΗ ΕΤΑΙΡΙΑ .....	94
3.10.11	ΤΗΛΕΤΥΠΟΣ ΑΝΩΝΥΜΗ ΕΤΑΙΡΕΙΑ ΤΗΛΕΟΠΤΙΚΩΝ ΠΡΟΓΡΑΜΜΑΤΩΝ .....	95
3.11	Πάγια Περιουσιακά Στοιχεία – Εγκαταστάσεις.....	97
3.11.1	Ακίνητα, Εγκαταστάσεις & εξοπλισμός .....	97

3.11.2	Ασφαλιστικές Καλύψεις.....	104
3.11.3	Εμπράγματα Βάρη - Εγγυήσεις.....	105
<b>3.12</b>	<b>Σήματα, Ευρεσιτεχνίες, Άδειες Εκμετάλλευσης &amp; Λειτουργίας.....</b>	<b>105</b>
3.12.1	Σήματα.....	105
<b>3.13</b>	<b>Νομοθετικό πλαίσιο.....</b>	<b>106</b>
<b>3.14</b>	<b>Σημαντικές Συμβάσεις.....</b>	<b>108</b>
3.14.1	Συμβάσεις που είναι σημαντικές για την επιχειρηματική δραστηριότητα ή/και την κερδοφορία του Ομίλου Πήγασος.....	108
3.14.2	Σημαντικές Συμβάσεις υπό την έννοια του άρθρου 22 του Παραρτήματος Ι του Κανονισμού 809/2004 των Ευρωπαϊκών Κοινοτήτων.....	110
3.14.2.1	Πιστωτικές Δανειακές Συμβάσεις.....	110
<b>3.15</b>	<b>Χρηματοοικονομικές Πληροφορίες για τα Περιουσιακά Στοιχεία, τις Υποχρεώσεις, τη Χρηματοοικονομική Θέση και τα Αποτελέσματα του Ομίλου ....</b>	<b>111</b>
3.15.1	Εταιρίες που περιλαμβάνονται στις ενοποιημένες οικονομικές καταστάσεις ....	114
3.15.2	Χρηματοοικονομικές Πληροφορίες Ενοποιημένων Οικονομικών Καταστάσεων Χρήσεων 2009 – 2011.....	116
3.15.2.1	Χρηματοοικονομικές πληροφορίες ενοποιημένου συνολικού εισοδήματος χρήσεων 2009 - 2011.....	116
3.15.2.2	Χρηματοοικονομικές πληροφορίες ενοποιημένων ισολογισμών χρήσεων 2009 - 2011.....	126
3.15.2.3	Χρηματοοικονομικές πληροφορίες ταμειακών ροών Ομίλου Πήγασος για τις χρήσεις 2009 - 2011.....	144
3.15.2.4	Χρηματοοικονομικές πληροφορίες για τις μεταβολές καθαρής θέσης Ομίλου Πήγασος για τις χρήσεις 2009 - 2011.....	146
3.15.3	Χρηματοοικονομικές Πληροφορίες Ενδιάμεσων Οικονομικών Καταστάσεων Περιόδου 01.01-30.9.2012.....	148
3.15.3.1	Χρηματοοικονομικές πληροφορίες Ενδιάμεσων Αποτελεσμάτων Ομίλου Πήγασος περιόδου 1.1-30.9.2012.....	149
3.15.3.2	Χρηματοοικονομικές πληροφορίες ενδιάμεσων ενοποιημένων ισολογισμών περιόδου 1.1 – 30.9.2012.....	156
3.15.3.3	Χρηματοοικονομικές πληροφορίες ενδιάμεσων ταμειακών ροών περιόδου 1.1 – 30.9.2012.....	163
3.15.3.4	Χρηματοοικονομικές πληροφορίες για τις μεταβολές της ενοποιημένης καθαρής θέσης της περιόδου 1.1 – 30.9.2012.....	164
<b>3.16</b>	<b>Πληροφορίες για τα Κεφάλαια του Ομίλου Πήγασος .....</b>	<b>165</b>
3.16.1	Περιορισμοί στη Χρήση Κεφαλαίων .....	167
3.16.2	Πληροφορίες για τις πηγές προέλευσης κεφαλαίων για επενδύσεις.....	167
<b>3.17</b>	<b>Σημαντικές αλλαγές στη Χρηματοοικονομική ή Εμπορική Θέση της Εταιρίας.....</b>	<b>167</b>
<b>3.18</b>	<b>Πληροφορίες για τις Τάσεις.....</b>	<b>168</b>
<b>3.19</b>	<b>Συναλλαγές με συνδεδεμένα μέρη .....</b>	<b>169</b>
3.19.1	Συναλλαγές με συνδεδεμένα μέρη .....	169
3.19.2	Ενδοομιλικές Συμβάσεις.....	169
3.19.3	Συναλλαγές με συνδεδεμένα μέρη σε επίπεδο Μητρικής και Ομίλου Χρήσεων 2009, 2010 και 2011 και περιόδου 1.1.-30.9.2012 .....	169
3.19.4	Συναλλαγές με μέλη Διοικητικού Συμβουλίου και Διευθυντικά Στελέχη.....	172
<b>3.20</b>	<b>Μερισματική Πολιτική .....</b>	<b>173</b>
<b>3.21</b>	<b>Δικαστικές και διαιτητικές διαδικασίες.....</b>	<b>174</b>
<b>3.22</b>	<b>Διοικητικά, Διαχειριστικά και Εποπτικά Όργανα και Ανώτερα Διοικητικά Στελέχη.....</b>	<b>175</b>
3.22.1	Διοικητικό Συμβούλιο .....	175
3.22.2	Ελεγκτική Επιτροπή.....	178
3.22.3	Δηλώσεις μελών Διοικητικών, Διαχειριστικών και Εποπτικών οργάνων και Ανώτερων Διοικητικών Στελεχών.....	179
3.22.4	Αμοιβές και Οφέλη.....	185
3.22.5	Μετοχές της Εταιρίας που κατέχονται από μέλη των Διοικητικών, Διαχειριστικών και Εποπτικών οργάνων και από Ανώτερα Διοικητικά Στελέχη.....	186

3.22.6	Εταιρική Διακυβέρνηση.....	187
3.22.6.1	Συμμόρφωση με τους νόμους 3016/2002 και 3693/2008.....	187
3.22.6.2	Συμμόρφωση με το άρθρο 43 <sup>ο</sup> του κ.ν. 2190/20, όπως τροποποιήθηκε με τον ν. 3873/2010 (υπαγωγή σε κώδικα εταιρικής διακυβέρνησης).....	188
<b>3.23</b>	<b>Προσωπικό .....</b>	<b>189</b>
<b>3.24</b>	<b>Μετοχική Σύνθεση .....</b>	<b>190</b>
<b>3.25</b>	<b>Πρόσθετες Πληροφορίες .....</b>	<b>191</b>
3.25.1	Μετοχικό Κεφάλαιο .....	191
3.25.2	Εξέλιξη του Μετοχικού Κεφαλαίου.....	191
3.25.3	Ιδρυτική πράξη και Καταστατικό .....	191
3.25.3.1	Σκοπός της Εταιρίας.....	192
3.25.3.2	Γενική Συνέλευση των Μετόχων.....	193
3.25.3.3	Ελεγκτές.....	195
<b>4.</b>	<b>ΣΗΜΕΙΩΜΑ ΜΕΤΟΧΙΚΟΥ ΤΙΤΛΟΥ .....</b>	<b>196</b>
<b>4.1</b>	<b>Δήλωση για την επάρκεια του Κεφαλαίου Κίνησης.....</b>	<b>196</b>
<b>4.2</b>	<b>Κεφαλαιακή Διάρθρωση και Συνολικό Καθαρό Χρηματοοικονομικό Χρέος του Ομίλου Πήγασος .....</b>	<b>197</b>
<b>4.3</b>	<b>Οφισγενή γεγονότα που επήλθαν μετά την 30.9.2012 .....</b>	<b>199</b>
<b>4.4</b>	<b>Λόγοι Αύξησης Μετοχικού Κεφαλαίου και Χρήση Κεφαλαίων .....</b>	<b>199</b>
<b>4.5</b>	<b>Συμφέροντα των φυσικών και νομικών προσώπων που συμμετέχουν στην αύξηση κεφαλαίου.....</b>	<b>202</b>
<b>4.6</b>	<b>Όροι Αύξησης Μετοχικού Κεφαλαίου .....</b>	<b>202</b>
<b>4.7</b>	<b>Δήλωση Βασικών Μετόχων .....</b>	<b>204</b>
<b>4.8</b>	<b>Διαδικασία Άσκησης Δικαιωμάτων Προτίμησης και Δικαιωμάτων Προεγγραφής .....</b>	<b>205</b>
4.8.1	Αποκοπή Δικαιώματος.....	205
4.8.2	Διαδικασία άσκησης Δικαιωμάτων Προτίμησης.....	205
4.8.3	Δικαίωμα προεγγραφής.....	207
4.8.4	Κάλυψη / Δυνατότητα υπαναχώρησης.....	208
<b>4.9</b>	<b>Προβλεπόμενο χρονοδιάγραμμα ολοκλήρωσης αύξησης μετοχικού κεφαλαίου.....</b>	<b>209</b>
<b>4.10</b>	<b>Πληροφορίες σχετικά με τις Μετοχές της Εκδότριας.....</b>	<b>209</b>
4.10.1	Γενικά .....	209
4.10.2	Δικαιώματα Μετόχων.....	210
4.10.3	Φορολογία μερισμάτων .....	215
4.10.4	Φορολογία του κέρδους από την πώληση μετοχών εταιρειών εισηγμένων στο Χρηματιστήριο Αθηνών.....	217
<b>4.11</b>	<b>Μείωση Διασποράς (Dilution).....</b>	<b>218</b>
<b>4.12</b>	<b>Δαπάνες Έκδοσης.....</b>	<b>219</b>

## 1. ΠΕΡΙΛΗΠΤΙΚΟ ΣΗΜΕΙΩΜΑ

Η κάτωθι εισαγωγή στο Περιληπτικό Σημείωμα απαιτείται προκειμένου να παράσχει καθοδήγηση στους αναγνώστες του Περιληπτικού Σημειώματος:

Οι απαιτήσεις γνωστοποίησης στα Περιληπτικά Σημειώματα, ορίζονται ως «Στοιχεία». Τα Στοιχεία αυτά αριθμούνται σε Τμήματα Α – Ε (Α.1 – Ε.7).

Το παρόν Περιληπτικό Σημείωμα περιέχει όλα τα Στοιχεία τα οποία απαιτείται να συμπεριληφθούν ως περίληψη σε τέτοιου είδους κινητές αξίες και στον Εκδότη. Επειδή κάποια Στοιχεία δεν απαιτείται να αναφερθούν, ενδέχεται να υπάρχουν κενά στην αρίθμηση κάποιων Στοιχείων.

Παρότι ενδέχεται για ένα Στοιχείο να απαιτείται να εισαχθεί στο Περιληπτικό Σημείωμα λόγω του είδους των κινητών αξιών και του Εκδότη, είναι πιθανό να μη δύναται να χορηγηθεί πληροφόρηση σχετικά με το Στοιχείο αυτό. Στην περίπτωση αυτή συμπεριλαμβάνεται μια συνοπτική περιγραφή στο Περιληπτικό Σημείωμα με την αναφορά «μη διαθέσιμο».

Ενότητα Α — Εισαγωγή και προειδοποιήσεις	
A.1	<i>Προειδοποίηση:</i> <ul style="list-style-type: none"><li>— το παρόν περιληπτικό σημείωμα πρέπει να εκλαμβάνεται ως εισαγωγή του ενημερωτικού δελτίου</li><li>— ο επενδυτής πρέπει να βασίσει οποιαδήποτε απόφασή του να επενδύσει σε κινητές αξίες στη μελέτη του ενημερωτικού δελτίου στο σύνολό του</li><li>— σε περίπτωση που προσφυγή σχετική με τις πληροφορίες που περιέχονται στο ενημερωτικό δελτίο παραπεμφθεί σε δικαστήριο, ο ενάγων επενδυτής ενδέχεται, βάσει της εθνικής νομοθεσίας των κρατών μελών, να υποχρεωθεί να αναλάβει τα έξοδα μετάφρασης του ενημερωτικού δελτίου, πριν από την έναρξη της νομικής διαδικασίας και</li><li>— αστική ευθύνη αποδίδεται μόνο στα πρόσωπα εκείνα που υπέβαλαν το περιληπτικό σημείωμα, συμπεριλαμβανομένης οποιασδήποτε μετάφρασής του, αλλά μόνο εάν το περιληπτικό σημείωμα είναι παραπλανητικό, ανακριβές ή ασυνεπές όταν διαβάζεται μαζί με τα άλλα μέρη του ενημερωτικού δελτίου ή δεν παρέχει, όταν διαβάζεται μαζί με τα άλλα μέρη του ενημερωτικού δελτίου, κύριες πληροφορίες ως βοήθεια στους επενδυτές που εξετάζουν το ενδεχόμενο να επενδύσουν σε αυτές τις κινητές αξίες.</li></ul>

Ενότητα Β — Εκδότης και ενδεχόμενος εγγυητής	
B.1	<i>Νόμιμη και εμπορική επωνυμία του εκδότη.</i> <p>Η νόμιμη επωνυμία του Εκδότη είναι «ΠΗΓΑΣΟΣ ΕΚΔΟΤΙΚΗ ΑΝΩΝΥΜΗ ΕΤΑΙΡΙΑ»</p>
B.2	<i>Έδρα και νομική μορφή του εκδότη, νομοθεσία βάσει της οποίας ενεργεί ο εκδότης και χώρα σύστασης.</i> <p>Η έδρα της Εταιρίας είναι στο Δήμο Χαλανδρίου επί της οδού Μπενάκη αρ.5. Η λειτουργία της Εταιρίας διέπεται γενικότερα από τις διατάξεις του Κ.Ν.2190/1920 «Περί Ανωνύμων Εταιριών», όπως ισχύει, καθώς επίσης και από τις ισχύουσες διατάξεις του χρηματιστηριακού δικαίου και του δικαίου Κεφαλαιαγοράς όπως αυτές προβλέπονται ενδεικτικά στις διατάξεις του Κανονισμού του Χρηματιστηρίου Αθηνών, των Ν. 3016/2002, Ν. 3340/2005, Ν.3401/2005, Ν. 3371/2005 και Ν. 3556/2007, όπως ισχύουν, καθώς και την εν γένει εμπορική και εταιρική νομοθεσία. Επιπλέον η Εταιρία υπάγεται στο νομοθετικό-θεσμικό πλαίσιο περί Τύπου και εταιριών μέσων μαζικής ενημέρωσης και επιπροσθέτως ελέγχεται για το ποσοστό συγκέντρωσης ανά μέσον (εφημερίδες, περιοδικά, ραδιόφωνο, τηλεόραση) από την Επιτροπή Ανταγωνισμού.</p>
B.3	<i>Περιγραφή της φύσης των τρεχουσών πράξεων και των κυριότερων δραστηριοτήτων του εκδότη - και σχετικοί κύριοι</i> <p>Η Εταιρία δραστηριοποιείται:</p> <ul style="list-style-type: none"><li>• στον τομέα των εκδόσεων μέσω των εταιριών ΕΚΔΟΣΕΙΣ ΕΘΝΟΣ Α.Ε., ΗΜΕΡΗΣΙΑ ΑΝΩΝΥΜΗ ΕΚΔΟΤΙΚΗ ΕΤΑΙΡΙΑ, PEGASUS MAGAZINES PUBLICATIONS A.E. και SPORT PLUS Α.Ε.Ε. (με την μέθοδο της ολικής ενοποίησης) και μέσω της ΜΕΛΛΟΝ GROUP Α.Ε. (με τη μέθοδο της αναλογικής ενοποίησης),</li><li>• στον τομέα των εκτυπώσεων μέσω της ΕΚΤΥΠΩΣΕΙΣ IRIS Α.Ε.Β.Ε (με τη μέθοδο της αναλογικής ενοποίησης),</li><li>• στον τομέα του ραδιοφώνου μέσω της Ν.Σ.Ρ. RADIO ΡΑΔΙΟΦΩΝΙΚΗ ΑΝΩΝΥΜΗ ΕΤΑΙΡΙΑ (με την μέθοδο της ολικής ενοποίησης),</li><li>• στον τομέα παραγωγής και εκμετάλλευσης οπτικοακουστικών μέσων μέσω της WORD OF MOUTH - ΑΝΩΝΥΜΗ ΕΤΑΙΡΙΑ ΔΙΑΝΟΜΗΣ ΚΑΙ ΕΚΜΕΤΑΛΛΕΥΣΗΣ ΟΠΤΙΚΟΑΚΟΥΣΤΙΚΩΝ ΕΡΓΩΝ (με τη μέθοδο της αναλογικής ενοποίησης) και μέσω</li></ul>

	<p><i>παράγοντες αναφέροντας τις σημαντικότερες κατηγορίες προϊόντων που πωλήθηκαν ή/και υπηρεσιών που παρασχέθηκαν, και προσδιορισμός των κυριότερων αγορών στις οποίες δραστηριοποιείται ο εκδότης.</i></p>	<p>της ΑΕ ΜΟΥΣΙΚΩΝ ΕΚΔΗΛΩΣΕΩΝ &amp; ΠΑΡΑΓΩΓΩΝ ΑΝΩΣΗ (με την μέθοδο της ολικής ενοποίησης),</p> <ul style="list-style-type: none"> <li>• στον τομέα των υπηρεσιών διαδικτύου μέσω της ΠΗΓΑΣΟΣ Interactive Α.Ε (με την μέθοδο της ολικής ενοποίησης) και</li> <li>• στον τομέα της τηλεχρηματοδότησης με την μέθοδο της ολικής ενοποίησης μέσω της ΠΗΓΑΣΟΣ ΥΠΗΡΕΣΙΕΣ ΠΟΛΥΜΕΣΙΚΩΝ ΕΦΑΡΜΟΓΩΝ ΑΕ (LEXITEL Α.Ε.).</li> </ul> <p>Επίσης, μέσω των συγγενών της εταιριών (με τη μέθοδο της καθαρής θέσης), ΕΥΡΩΠΗ Α.Ε, ΤΗΛΕΤΥΠΟΣ Α.Ε. ΤΗΛΕΟΠΤΙΚΩΝ ΠΡΟΓΡΑΜΜΑΤΩΝ και ΕΚΔΟΤΙΚΗ ΒΟΡΕΙΟΥ ΕΛΛΑΔΟΣ Α.Ε. αναπτύσσονται δραστηριότητες στους τομείς της διανομής ημερησίου και περιοδικού τύπου, της τηλεόρασης και των εκτυπώσεων.</p>
B.4a	<p><i>Περιγραφή των σημαντικότερων πρόσφατων τάσεων που επηρεάζουν τον εκδότη και των αγορών στις οποίες δραστηριοποιείται.</i></p>	<p>Οι σημαντικότερες τάσεις που αφορούν στον Όμιλο έχουν ως εξής:</p> <p>Το εννιάμηνο του 2012 διατηρήθηκε η πτωτική τάση του κύκλου εργασιών του Ομίλου (μείωση κατά 20,3% περίπου σε σχέση με το αντίστοιχο εννιάμηνο του 2011) με τις προοπτικές που διαμορφώνονται να είναι δυσμενείς για το 2012 χωρίς όμως να είναι δυνατή η ακριβής εκτίμηση της έντασης της ύφεσης και της πτωτικής τάσης που διαμορφώνεται.</p> <p>Στα πλαίσια αυτά και με την προαναφερθείσα κλιμακούμενη ύφεση να επηρεάζει άμεσα το σύνολο της διαφημιστικής αγοράς και το διαθέσιμο εισόδημα προς κατανάλωση οι προσδοκίες για το τέλος του 2012 δεν είναι αισιόδοξες.</p> <p>Το κόστος πωλήσεων του Ομίλου όπως και τα έξοδα διοίκησης και διάθεσης εμφανίζονται μειωμένα (παρατηρείται μείωση στο εννιάμηνο του 2012 23,4% στο κόστος πωλήσεων, 20% στα έξοδα διάθεσης και 10,8% στα έξοδα διοίκησης σε σχέση με το αντίστοιχο εννιάμηνο του 2011) λόγω της προσπάθειας του Ομίλου για περιορισμό του λειτουργικού κόστους και εξορθολογισμού των παραγωγικών δαπανών που συμπεριλαμβάνουν και την μείωση του μισθολογικού κόστους (μείωση 22% περίπου στο εννιάμηνο του 2012 σε σχέση με το αντίστοιχο εννιάμηνο του 2011). Η Εταιρία θεωρώντας ότι η ύφεση θα διατηρηθεί και την επόμενη περίοδο στοχεύει σε περαιτέρω προσπάθεια για περιορισμό του λειτουργικού κόστους.</p> <p>Το υπόλοιπο των εμπορικών απαιτήσεων την 30.09.2012 και οι υποχρεώσεις (προμηθευτές) του Ομίλου εμφανίζονται ελαφρώς μειωμένες σε σχέση με την 31.12.2011.</p> <p>Ο Όμιλος με βασικό άξονα τη διατήρηση των κεκτημένων στον ευρύτερο χώρο των μέσω μαζικής επικοινωνίας επικεντρώνει τις προσπάθειες του στο να περιορίσει τις συνέπειες που έχει και θα του επιφέρει στο προσεχές μέλλον η συνεχιζόμενη πτώση της οικονομικής δραστηριότητας και να επιτύχει οικονομίες κλίμακας. Άμεσος στόχος είναι η συγκράτηση των απωλειών σε απορρόφηση διαφημιστικής δαπάνης και κυκλοφορίας και η προσαρμογή του Ομίλου στις νέες συνθήκες.</p> <p>Σύμφωνα με τη Διοίκηση της Εταιρίας δεν υπάρχει πέραν των προαναφερθέντων κάποια γνωστή τάση, αβεβαιότητα, αίτημα, δέσμευση ή γεγονός που ευλόγως να αναμένεται να επηρεάσει σημαντικά τις προοπτικές της Εταιρίας για την τρέχουσα χρήση. Παράγοντες που θα μπορούσαν να επηρεάσουν τις προοπτικές της Εταιρίας, θετικά ή αρνητικά, αναλύονται στο κεφάλαιο 2 «Παράγοντες Κινδύνου».</p>

B.5	Εάν ο εκδότης είναι μέλος ομίλου, περιγραφή του ομίλου και της θέσης που κατέχει σε αυτόν ο εκδότης.	<p>Η Εταιρία είναι σήμερα μητρική του ακόλουθου Ομίλου:</p> <pre>graph TD     PE[ΠΗΓΑΣΟΣ ΕΚΔΟΤΙΚΗ Α.Ε.]     PE -- 100% --&gt; EE[ΕΚΔΟΣΕΙΣ ΕΘΝΟΣ Α.Ε.]     PE -- 100% --&gt; HE[ΗΜΕΡΗΣΙΑ Α.Ε.Ε.]     PE -- 100% --&gt; RMR[P.M.R. MEDIA Α.Ε.]     PE -- 50% --&gt; MG[ΜΕΛΛΩΝ ΓΚΡΟΥΠ ΑΝΩΝΥΜΗ ΕΤΑΙΡΙΑ ΜΕΣΩΝ ΕΠΙΚΟΙΝΩΝΙΑΣ]     PE -- 95,70% --&gt; SP[SPORT PLUS Α.Ε.Ε.]     PE -- 100% --&gt; PY[ΠΗΓΑΣΟΣ ΥΠΗΡΕΣΙΕΣ ΠΟΛΥΜΕΣΙΚΩΝ ΕΦΑΡ-ΜΟΓΩΝ Α.Ε.]     PE -- 26,53% --&gt; EP[ΕΥΡΩΠΗ ΠΡΑΚΤΟΡΕΙΟ ΔΙΑΝΟΜΗΣ ΤΥΠΟΥ Α.Ε.]     PE -- 100% --&gt; NSR[N.S.P. RADIO Α.Ε.]     PE -- 25% --&gt; TE[ΘΗΛΕΟΠΤΙΚΕΣ ΕΠΙΧΕΙΡΗΣΕΙΣ ΑΕΒΕ «STUDIOS ΠΑΙΔΑΝΙΔΕΣ»]     PE -- 27,92% --&gt; TH[ΘΗΛΕΤΥΠΟΣ ΑΝΩΝΥΜΟΣ ΕΤΑΙΡΙΑ ΘΗΛΕΟΠΤΙΚΩΝ ΠΡΟΓΡΑΜΜΑΤΩΝ]     PE -- 100% --&gt; PI[ΠΗΓΑΣΟΣ INTERACTIVE ΑΝΩΝΥΜΗ ΤΕΧΝΟΛΟΓΙΚΗ ΕΤΑΙΡΙΑ]     PE -- 96,96% --&gt; AM[ΑΝΩΝΥΜΗ ΕΤΑΙΡΙΑ ΜΟΥΣΙΚΩΝ ΕΚΔΗΛΩΣΕΩΝ ΚΑΙ ΠΑΡΑΓΩΓΩΝ ΑΝΩΣΗ Α.Ε.]     PE -- 50% --&gt; WM[WORD OF MOUTH Α.Ε.]     PE -- 33,33% --&gt; EB[ΕΚΔΟΤΙΚΗ ΒΟΡΕΙΟΥ ΕΛΛΑΔΟΣ Α.Ε.]     PE -- 20% --&gt; AP[ΑΠΟΣΤΟΛΗ ΑΝΩΝΥΜΗ ΕΤΑΙΡΙΑ ΔΙΑΝΟΜΩΝ]     PE -- 50% --&gt; EI[ΕΚΤΥΠΩΣΕΙΣ IRIS ΑΝΩΝΥΜΟΣ ΕΜΠΟΡΙΚΗ &amp; ΒΙΟΜΗΧΑΝΙΚΗ ΕΤΑΙΡΙΑ]     PE -- 85,71% --&gt; NARAD[NARAD ΑΝΩΝΥΜΗ ΕΤΑΙΡΙΑ ΥΠΛΟΓΙΣΤΩΝ ΔΙΑΦΗΜΙΣΕΩΝ ΥΠΟ ΕΚΚΑΘΑΡΙΣΗ]     PY -- 10,09% --&gt; KAT[ΚΑΤΑΣΤΗΜΑΤΑ ΤΥΠΟΥ ΣΤΟ ΔΙΕΘΝΕΣ ΑΕΡΟΔΡΟΜΙΟ ΑΘΗΝΩΝ Α.Ε.]     PY -- 40% --&gt; ARG[ΑΡΓΟΣ ΕΥΡΩΠΗ Ε.Π.Ε.]     TH -- 100% --&gt; TEM[ΘΗΛΕΤΥΠΟΣ ΕΜΠΟΡΙΚΗ LTD]     TH -- 100% --&gt; TK[ΘΗΛΕΤΥΠΟΣ ΚΥΠΡΟΥ LTD]     PI -- 15,61% --&gt; CP[ΨΗΦΙΑΚΟΣ ΠΑΡΟΧΟΣ Α.Ε.]     PI -- 1,00% --&gt; TD[ΘΗΛΕΟΠΤΙΚΑ ΔΙΚΑΙΩΜΑΤΑ Α.Ε.]     EB -- 100% --&gt; PRO[ΠΡΟΒΟΛΗ Ε.Π.Ε.]     EI -- 51% --&gt; NL[Ν. ΛΙΑΠΗΣ ΒΙΒΛΙΟΔΕΤΙΚΗ ΑΝΩΝΥΜΗ ΕΤΑΙΡΙΑ]     EI -- 51% --&gt; SI[ΣΥΣΚΕΥΑΣΙΕΣ IRIS ΑΕΒΕ]</pre>																																
B.6	- Στο βαθμό που είναι γνωστό στον εκδότη, το όνομα κάθε προσώπου το οποίο κατέχει, άμεσα ή έμμεσα, ποσοστό του κεφαλαίου ή των δικαιωμάτων ψήφου του εκδότη που πρέπει να κοινοποιείται δυνάμει της εθνικής νομοθεσίας του εκδότη, καθώς και το ύψος της συμμετοχής που κατέχει το πρόσωπο	<p>Η μετοχική σύνθεση της Εταιρίας κατά την 08.12.2012 είναι η ακόλουθη:</p> <table><tr><th colspan="4">ΜΕΤΟΧΙΚΗ ΣΥΝΘΕΣΗ</th></tr><tr><th>Μέτοχος</th><th>Αριθμός μετοχών</th><th>Αριθμός Δικαιωμάτων Ψήφου <sup>(1)</sup></th><th>% επί του συνόλου των δικαιωμάτων ψήφου <sup>(1)</sup></th></tr><tr><td>Μαρία Μπόμπολα</td><td>3.225.120</td><td>3.225.120</td><td>34,40%</td></tr><tr><td>Φώτιος Μπόμπουλας</td><td>2.402.918</td><td>2.402.918</td><td>25,63%</td></tr><tr><td>ΝΕΠ Εκδόσεις ΑΕ<sup>(2)</sup></td><td>1.254.713</td><td>1.254.713</td><td>13,38%</td></tr><tr><td>Γεώργιος Μπόμπολας</td><td>1.052.904</td><td>1.052.904</td><td>11,23%</td></tr><tr><td>Επενδυτικό Κοινό &lt;5%</td><td>1.439.345</td><td>1.439.345</td><td>15,35%</td></tr><tr><td><b>Σύνολο</b></td><td><b>9.375.000</b></td><td><b>9.375.000</b></td><td><b>100,00%</b></td></tr></table> <p>(1) Βάσει του Ν. 3556/2007 (2) Ελέγχεται από τον κ. Πέτρο Κυριακίδη, Ν. 3556/2007</p> <p>Η Εταιρία δεν γνωρίζει να υπάρχει άλλος μέτοχος ο οποίος να κατέχει άνω του 5% των μετοχών της και των δικαιωμάτων ψήφου, ούτε γνωρίζει την ύπαρξη οποιασδήποτε συμφωνίας μεταξύ μετόχων για ενιαία ψήφο σε γενική συνέλευση της Εταιρίας.</p> <p>Σημειώνεται ότι δεν υπάρχουν ενεχυριάσεις και εμπράγματα βάρη επί των μετοχών που κατέχουν οι μέτοχοι της Εταιρίας σε ποσοστό 5% και άνω.</p> <p>Στο βαθμό που η Εταιρία γνωρίζει, η φύση του ελέγχου που ασκείται από τους μετόχους της και λαμβανομένων υπόψη των μέτρων που ελήφθησαν για να διασφαλιστεί, δεν ασκείται με τρόπο καταχρηστικό.</p>	ΜΕΤΟΧΙΚΗ ΣΥΝΘΕΣΗ				Μέτοχος	Αριθμός μετοχών	Αριθμός Δικαιωμάτων Ψήφου <sup>(1)</sup>	% επί του συνόλου των δικαιωμάτων ψήφου <sup>(1)</sup>	Μαρία Μπόμπολα	3.225.120	3.225.120	34,40%	Φώτιος Μπόμπουλας	2.402.918	2.402.918	25,63%	ΝΕΠ Εκδόσεις ΑΕ <sup>(2)</sup>	1.254.713	1.254.713	13,38%	Γεώργιος Μπόμπολας	1.052.904	1.052.904	11,23%	Επενδυτικό Κοινό <5%	1.439.345	1.439.345	15,35%	<b>Σύνολο</b>	<b>9.375.000</b>	<b>9.375.000</b>	<b>100,00%</b>
ΜΕΤΟΧΙΚΗ ΣΥΝΘΕΣΗ																																		
Μέτοχος	Αριθμός μετοχών	Αριθμός Δικαιωμάτων Ψήφου <sup>(1)</sup>	% επί του συνόλου των δικαιωμάτων ψήφου <sup>(1)</sup>																															
Μαρία Μπόμπολα	3.225.120	3.225.120	34,40%																															
Φώτιος Μπόμπουλας	2.402.918	2.402.918	25,63%																															
ΝΕΠ Εκδόσεις ΑΕ <sup>(2)</sup>	1.254.713	1.254.713	13,38%																															
Γεώργιος Μπόμπολας	1.052.904	1.052.904	11,23%																															
Επενδυτικό Κοινό <5%	1.439.345	1.439.345	15,35%																															
<b>Σύνολο</b>	<b>9.375.000</b>	<b>9.375.000</b>	<b>100,00%</b>																															

	<p>αυτό.</p> <p>- Διευκρινίζεται εάν οι κύριοι μέτοχοι του εκδότη κατέχουν διαφορετικά δικαιώματα ψήφου, εφόσον υπάρχουν.</p> <p>- Να αναφερθεί εάν και από ποιον ο εκδότης κατέχεται ή ελέγχεται, άμεσα ή έμμεσα, στο βαθμό που ο εκδότης γνωρίζει τις σχετικές πληροφορίες και να περιγραφεί η φύση αυτού του ελέγχου.</p>	<p>Η Πήγασος Εκδοτική δηλώνει ότι δεν έχει λάβει γνώση οποιασδήποτε συμφωνίας, της οποίας η εφαρμογή θα μπορούσε, σε μια μεταγενέστερη ημερομηνία, να επιφέρει αλλαγές όσον αφορά στον έλεγχο της Εταιρίας. Επιπλέον, η Εταιρία δεν γνωρίζει πληροφορίες σχετικές με συμφωνίες μεταξύ μετόχων της που να ρυθμίζουν θέματα άμεσου ή έμμεσου ελέγχου επ’ αυτής.</p> <p>Σύμφωνα με δήλωση της Διοίκησης της Εταιρίας, δεν υφίστανται περιπτώσεις μετατρέψιμων κινητών αξιών, ανταλλάξιμων κινητών αξιών ή κινητών αξιών με τίτλους επιλογής (warrants), δικαίωμα ή/και υποχρέωση απόκτησης σε σχέση με το εγκεκριμένο αλλά όχι εγγεγραμμένο κεφάλαιο, ή δέσμευση αύξησης του κεφαλαίου, ούτε δικαίωμα προαίρεσης για το κεφάλαιο οποιουδήποτε μέλους του ομίλου ή συμφωνία υπό όρους ή άνευ όρων που προβλέπει ότι το κεφάλαιο αυτό θα αποτελέσει το αντικείμενο δικαιώματος προαίρεσης.</p>																																				
B.7	<p>Επιλεγμένες ιστορικές κύριες χρηματοοικονομικές πληροφορίες για τον εκδότη, οι οποίες παρέχονται για κάθε οικονομική χρήση της περιόδου που καλύπτουν οι ιστορικές χρηματοοικονομικές πληροφορίες και για κάθε μεταγενέστερη ενδιάμεση οικονομική περίοδο που συνοδεύεται από συγκριτικά στοιχεία που αντιστοιχούν στην ίδια περίοδο της προηγούμενης χρήσης· η υποβολή</p>	<table><tr><th>Επιλεγμένα Ενοποιημένα Στοιχεία Συνολικού Εισοδήματος</th><th>1.1- 31.12.2011</th><th>1.1- 31.12.2010</th><th>1.1- 31.12.2009</th></tr><tr><td>σε χιλ. €</td><td></td><td></td><td></td></tr><tr><td>Έσοδα</td><td>111.178</td><td>162.498</td><td>227.858</td></tr><tr><td>Κόστος πωλήσεων</td><td>(90.582)</td><td>(128.568)</td><td>(162.146)</td></tr><tr><td><b>Μικτό κέρδος</b></td><td><b>20.596</b></td><td><b>33.930</b></td><td><b>65.712</b></td></tr><tr><td>(Ζημίες) / Κέρδη εκμεταλλεύσεως</td><td>(25.914)</td><td>(27.629)</td><td>(8.758)</td></tr><tr><td>(Ζημίες) / Κέρδη προ φόρων συμπεριλαμβανομένης της απομείωσης αξίας θυγατρικών-συγγενών</td><td>(68.864)</td><td>(33.545)</td><td>(15.496)</td></tr><tr><td>(Ζημίες)/ Κέρδη μετά την αφαίρεση του φόρου συμπεριλαμβανομένης της απομείωσης αξίας θυγατρικών-συγγενών</td><td>(64.905)</td><td>(31.523)</td><td>(13.770)</td></tr><tr><td><b>Κέρδη/(Ζημίες) προ φόρων, χρηματοδοτικών, επενδυτικών αποτελεσμάτων και συνολικών αποσβέσεων (EBITDA)</b></td><td><b>(20.245)</b></td><td><b>(21.056)</b></td><td><b>(1.855)</b></td></tr></table> <p>*Τυχόν αποκλίσεις στα σύνολα από το άθροισμα των επιμέρους μεγεθών οφείλονται σε στρογγυλοποιήσεις</p> <p>Πηγή: Δημοσιευμένες ενοποιημένες οικονομικές καταστάσεις της χρήσης 2011 για τα στοιχεία της χρήσης 2010 και δημοσιευμένες ενοποιημένες οικονομικές καταστάσεις της χρήσης 2010 για τα στοιχεία της χρήσεως 2009 οι οποίες συντάχθηκαν κατά ΔΠΧΑ από την Εταιρία και έχουν ελεγχθεί από Ορκωτό Ελεγκτή Λογιστή καθώς και ενδιάμεσες δημοσιευμένες ενοποιημένες οικονομικές καταστάσεις της περιόδου 1.1 – 30.9.2012 για τα στοιχεία της χρήσης 2011 οι οποίες συντάχθηκαν κατά ΔΠΧΑ από την Εταιρία και έχουν επισκοπηθεί από Ορκωτό Ελεγκτή Λογιστή .</p> <p>Στις 28.5.2010 ολοκληρώθηκε η πώληση της εταιρίας «ΑΝΑΠΤΥΞΙΑΚΗ ΑΝΩΝΥΜΗ ΕΤΑΙΡΕΙΑ ΜΕΣΩΝ ΕΝΗΜΕΡΩΣΗΣ» έναντι συνολικού τιμήματος € 21.000 χιλ.</p> <p>Ο ενοποιημένος κύκλος εργασιών διαμορφώθηκε σε € 111.178 χιλ. τη χρήση 2011 από € 162.498 χιλ. τη χρήση 2010 και € 227.858 χιλ. τη χρήση 2009, παρουσιάζοντας μείωση της τάξης του 32% και 29% αντίστοιχα.</p> <p>Το σύνολο του κόστους πωληθέντων μειώθηκε κατά 30% τη χρήση 2011 έναντι της χρήσης 2010 και διαμορφώθηκε σε € 90.582 χιλ. από € 128.568 χιλ. και € 162.146 χιλ. τη χρήση 2009. Η εν λόγω μείωση οφείλεται κυρίως στη μείωση της δραστηριότητας του Ομίλου και συγκεκριμένα του εκτυπωτικού και του εκδοτικού</p>	Επιλεγμένα Ενοποιημένα Στοιχεία Συνολικού Εισοδήματος	1.1- 31.12.2011	1.1- 31.12.2010	1.1- 31.12.2009	σε χιλ. €				Έσοδα	111.178	162.498	227.858	Κόστος πωλήσεων	(90.582)	(128.568)	(162.146)	<b>Μικτό κέρδος</b>	<b>20.596</b>	<b>33.930</b>	<b>65.712</b>	(Ζημίες) / Κέρδη εκμεταλλεύσεως	(25.914)	(27.629)	(8.758)	(Ζημίες) / Κέρδη προ φόρων συμπεριλαμβανομένης της απομείωσης αξίας θυγατρικών-συγγενών	(68.864)	(33.545)	(15.496)	(Ζημίες)/ Κέρδη μετά την αφαίρεση του φόρου συμπεριλαμβανομένης της απομείωσης αξίας θυγατρικών-συγγενών	(64.905)	(31.523)	(13.770)	<b>Κέρδη/(Ζημίες) προ φόρων, χρηματοδοτικών, επενδυτικών αποτελεσμάτων και συνολικών αποσβέσεων (EBITDA)</b>	<b>(20.245)</b>	<b>(21.056)</b>	<b>(1.855)</b>
Επιλεγμένα Ενοποιημένα Στοιχεία Συνολικού Εισοδήματος	1.1- 31.12.2011	1.1- 31.12.2010	1.1- 31.12.2009																																			
σε χιλ. €																																						
Έσοδα	111.178	162.498	227.858																																			
Κόστος πωλήσεων	(90.582)	(128.568)	(162.146)																																			
<b>Μικτό κέρδος</b>	<b>20.596</b>	<b>33.930</b>	<b>65.712</b>																																			
(Ζημίες) / Κέρδη εκμεταλλεύσεως	(25.914)	(27.629)	(8.758)																																			
(Ζημίες) / Κέρδη προ φόρων συμπεριλαμβανομένης της απομείωσης αξίας θυγατρικών-συγγενών	(68.864)	(33.545)	(15.496)																																			
(Ζημίες)/ Κέρδη μετά την αφαίρεση του φόρου συμπεριλαμβανομένης της απομείωσης αξίας θυγατρικών-συγγενών	(64.905)	(31.523)	(13.770)																																			
<b>Κέρδη/(Ζημίες) προ φόρων, χρηματοδοτικών, επενδυτικών αποτελεσμάτων και συνολικών αποσβέσεων (EBITDA)</b>	<b>(20.245)</b>	<b>(21.056)</b>	<b>(1.855)</b>																																			



ωστόσο των ισολογισμών τέλους χρήσεως είναι αρκετή για να πληρούται η απαίτηση περί συγκρίσιμων πληροφοριών από τον ισολογισμό. Αυτό πρέπει να συνοδεύεται από αφηγηματική περιγραφή της σημαντικής αλλαγής στη χρηματοοικονομική κατάσταση του εκδότη και των αποτελεσμάτων εκμετάλλευσής κατά τη διάρκεια ή μετά την περίοδο που καλύπτουν οι ιστορικές κύριες χρηματοοικονομικές πληροφορίες

τομέα, στα πλαίσια υλοποίησης της στρατηγικής του Ομίλου για περιορισμό του κόστους.

Τα μικτά κέρδη του Ομίλου διαμορφώθηκαν σε € 20.596 χιλ. το 2011 έναντι € 33.930 χιλ. το 2010 και € 65.712 χιλ. το 2009, παρουσιάζοντας μείωση 39% και 48% αντίστοιχα που οφείλεται κυρίως στη μείωση των εσόδων από εκδοτικό και εκτυπωτικό τομέα του Ομίλου λόγω των δυσμενών οικονομικών συνθηκών.

Οι ζημίες προ φόρων χρηματοδοτικών, επενδυτικών αποτελεσμάτων και συνολικών αποσβέσεων (EBITDA) το 2011 ανήλθαν σε € 20.245 χιλ. από € 21.056 χιλ. το 2010 και € 1.855 χιλ. το 2009. Το 2010 οι ζημίες προ φόρων χρηματοδοτικών, επενδυτικών αποτελεσμάτων και συνολικών αποσβέσεων αυξήθηκαν σε σχέση με το 2009 λόγω της σημαντικής συρρίκνωσης των εσόδων του εκδοτικού τομέα.

Οι ζημίες εκμεταλλεύσεως το 2011 ανήλθαν σε € 25.914 χιλ. έναντι € 27.629 χιλ. το 2010 και € 8.758 χιλ. το 2009, κυρίως ως αποτέλεσμα της μείωσης της δραστηριότητας της Εταιρίας.

Όπως επισημαίνεται στις Σημειώσεις 1 και 50 των ενδιάμεσων οικονομικών καταστάσεων της περιόδου 1.1-30.9.2012, η Εταιρία προχώρησε στην επανεκτίμηση της αξίας των θυγατρικών και συνδεδεμένων εταιριών εν λειτουργία το Νοέμβριο του 2012 με αναφορά την 31.12.2011. Τα αποτελέσματα των νέων αποτιμήσεων επέβαλλαν απομειώσεις οι οποίες απεικονίστηκαν στις οικονομικές καταστάσεις της περιόδου 1.1-30.9.2012 και δημοσιεύτηκαν το Νοέμβριο 2012, σύμφωνα με τις διατάξεις του Δ.Λ.Π. 8 «Διόρθωση Λάθους» με αναδρομική επαναδιατύπωση των συγκριτικών κονδυλίων που επηρεάζονται (χρήση 2011).

Ειδικότερα, έγινε επαναδιατύπωση ως προς την υπεραξία και το κόστος συμμετοχής σε θυγατρικές και συνδεδεμένες εταιρείες που απομειώθηκαν σύμφωνα με τα αποτελέσματα των αναθεωρημένων εκτιμήσεων της αξίας των εταιριών εν λειτουργία. Συνεπεία των ανωτέρω η καθαρά θέση και τα αποτελέσματα στις ενοποιημένες και στις εταιρικές οικονομικές καταστάσεις έχουν μειωθεί σε σχέση με ό,τι δημοσιεύθηκε την 31.12.2011, κατά € 26.653 χιλ. και € 41.912 χιλ. αντίστοιχα.

Οι ζημίες προ φόρων συμπεριλαμβανομένης της απομείωσης αξίας θυγατρικών-συγγενών το 2011 ανήλθαν σε € 68.864 χιλ. λόγω επαναδιατύπωσης των οικονομικών καταστάσεων της χρήσης 1.1-31.12.2011 στις οποίες έγιναν προσαρμογές και διόρθωση λαθών έναντι € 27.629 χιλ. το 2010 και € 8.758 χιλ. το 2009.

Οι ζημίες μετά την αφαίρεση του φόρου συμπεριλαμβανομένης της απομείωσης αξίας θυγατρικών-συγγενών ανήλθαν σε € 64.905 χιλ. λόγω επαναδιατύπωσης των οικονομικών καταστάσεων της χρήσης 1.1-31.12.2011 στις οποίες έγιναν προσαρμογές και διόρθωση λαθών έναντι € 31.523 χιλ. το 2010 και € 13.770 χιλ. το 2009.

Επιλεγμένα Ενοποιημένα Στοιχεία Συνολικού Εισοδήματος		
σε χιλ. €	1.1.- 30.9.2012	1.1.- 30.9.2011
Έσοδα	68.794	86.301
Κόστος πωλήσεων	(53.148)	(69.386)
<b>Μικτό κέρδος</b>	<b>15.646</b>	<b>16.915</b>
(Ζημίες) / Κέρδη εκμεταλλεύσεως	(8.434)	(13.806)
(Ζημίες) / Κέρδη προ φόρων	(22.374)	(28.714)
(Ζημίες)/ Κέρδη μετά την αφαίρεση του φόρου	(26.691)	(25.634)
<b>Κέρδη/(Ζημίες) προ φόρων, χρηματοδοτικών, επενδυτικών αποτελεσμάτων και συνολικών αποσβέσεων (EBITDA)</b>	<b>(4.678)</b>	<b>(9.604)</b>

\*Τυχόν αποκλίσεις στα σύνολα από το άθροισμα των επιμέρους μεγεθών οφείλονται σε στρογγυλοποιήσεις

Πηγή: Δημοσιευμένες ενδιάμεσες οικονομικές καταστάσεις περιόδου 1.1-30.9.2012, οι οποίες συντάχθηκαν κατά Δ.Π.Χ.Α. από την Εταιρία και έχουν επισκοπηθεί από Ορκωτό

*Ελεγκτή Λογιστή.*

Τα συνολικά έσοδα για την περίοδο 1.1-30.9.2012 ανέρχονται σε € 68.794 χιλ. έναντι € 86.301 χιλ. την περίοδο 1.1-30.9.2011, σημειώνοντας πτώση κατά 20,3% η οποία οφείλεται κυρίως στη συρρίκνωση της εκδοτικής δραστηριότητας του Ομίλου.

Το σύνολο του κόστους πωληθέντων μειώθηκε κατά 23,4% και διαμορφώθηκε σε € 53.148 χιλ. την περίοδο 1.1- 30.9.2012 από 69.386 χιλ. την περίοδο 1.1-30.9.2011. Η εν λόγω μείωση οφείλεται κυρίως στη μείωση της δραστηριότητας του Ομίλου και συγκεκριμένα του εκτυπωτικού και του εκδοτικού τομέα.

Τα μικτά κέρδη του Ομίλου διαμορφώθηκαν σε 15.646 χιλ. την περίοδο 1.1-30.9.2012 έναντι € 16.915 χιλ. την περίοδο 1.1- 30.9.2011, παρουσιάζοντας μείωση 7,5% που οφείλεται κυρίως στον περιορισμό του κόστους παραγωγής στα πλαίσια εξορθολογισμού των παραγωγικών δαπανών του Ομίλου και στη συγκράτηση του λειτουργικού κόστους.

Οι ζημίες προ φόρων χρηματοδοτικών, επενδυτικών αποτελεσμάτων και συνολικών αποσβέσεων την περίοδο 1.1- 30.9.2012 ανήλθαν σε € 4.678 χιλ. έναντι ζημιών € 9.604 χιλ. την περίοδο 1.1- 30.9.2011.

Οι ζημίες εκμεταλλεύσεως την περίοδο 1.1- 30.9.2012 ανήλθαν σε € 8.434 χιλ. έναντι € 13.806 χιλ. την περίοδο 1.1- 30.9.2011, κυρίως ως αποτέλεσμα της μείωσης της δραστηριότητας της Εταιρίας.

Συνεπεία των ανωτέρω, οι ζημίες προ φόρων την περίοδο 1.1-30.9.2012 περιορίστηκαν σε € 22.374 χιλ. έναντι € 28.714 χιλ. την περίοδο 1.1-30.9.2011, ως αποτέλεσμα της μείωσης των λειτουργικών εξόδων του Ομίλου παρότι αντισταθμίστηκε από τη μείωση της διαφημιστικής δαπάνης λόγω της τρέχουσας οικονομικής συγκυρίας και της μείωσης της ζήτησης για περιοδικά και εφημερίδες.

Την 30.9.2012 έγινε απομείωση αναβαλλόμενης φορολογικής απαίτησης ύψους € 6.249 χιλ., με το ποσό αυτό επιβαρύνθηκαν τα αποτελέσματα. Το ύψος των ενοποιημένων ζημιών της περιόδου 1.1.-30.9.2012 επιβαρύνθηκε από τον αναβαλλόμενο φόρο ύψους € 4.204 χιλ. σε σύγκριση την αντίστοιχη περίοδο της προηγούμενης χρήσης που το ύψος των ζημιών μειώθηκε κατά το ποσό των € 3.195 χιλ. λόγω φορολογικής απαίτησης.

Ως αποτέλεσμα των ανωτέρω, οι ζημίες μετά την αφαίρεση του φόρου για την περίοδο 1.1-30.9.2012 ανήλθαν σε € 26.691 χιλ. έναντι ζημιών € 25.634 χιλ. κατά την περίοδο 1.1-30.9.2011.

<b>Επιλεγμένα Ενοποιημένα Στοιχεία Ισολογισμών</b>			
<i>σε χιλ. €</i>	<b>31.12.2011</b>	<b>31.12.2010</b>	<b>31.12.2009</b>
<b>ΕΝΕΡΓΗΤΙΚΟ</b>			
Σύνολο Μη Κυκλοφορούντος Ενεργητικού	122.362	155.969	197.778
Σύνολο Κυκλοφορούντος Ενεργητικού	80.960	112.653	135.259
<b>Σύνολο Ενεργητικού</b>	<b>203.322</b>	<b>268.622</b>	<b>333.037</b>
Σύνολο Ιδίων Κεφαλαίων	1.117	66.186	97.595
Σύνολο μακροπρόθεσμων υποχρεώσεων	48.868	54.073	94.251
Σύνολο βραχυπρόθεσμων υποχρεώσεων	153.338	148.363	141.191
Σύνολο υποχρεώσεων	202.205	202.436	235.442
<b>Σύνολο Ιδίων Κεφαλαίων και Υποχρεώσεων</b>	<b>203.322</b>	<b>268.622</b>	<b>333.037</b>

*Πηγή: Δημοσιευμένες ενοποιημένες οικονομικές καταστάσεις της χρήσης 2011 για τα στοιχεία της χρήσης 2010 και δημοσιευμένες ενοποιημένες οικονομικές καταστάσεις της χρήσης 2010 για τα στοιχεία της χρήσεως 2009 οι οποίες συντάχθηκαν κατά ΔΠΧΑ από την Εταιρία και έχουν ελεγχθεί από Ορκωτό Ελεγκτή Λογιστή καθώς και ενδιάμεσες δημοσιευμένες ενοποιημένες οικονομικές καταστάσεις της περιόδου 1.1 – 30.9.2012 για τα στοιχεία της χρήσης 2011 οι οποίες συντάχθηκαν κατά ΔΠΧΑ από την Εταιρία και έχουν επισκοπηθεί από Ορκωτό Ελεγκτή Λογιστή .*

Το σύνολο του μη κυκλοφορούντος Ενεργητικού ανήλθε σε € 122.362 χιλ. την 31.12.2011 έναντι € 155.969 χιλ. την 31.12.2010 και € 197.778 χιλ. την 31.12.2009.

Το σύνολο της αναπόσβεστης αξίας των ενσώματων ακινητοποιήσεων για την 31.12.2011 διαμορφώθηκε σε € 72.236 χιλ. έναντι € 76.726 χιλ. την 31.12.2010 και € 82.846 χιλ. την 31.12.2009 ως αποτέλεσμα της διενέργειας αποσβέσεων οι οποίες αφορούσαν κυρίως αποσβέσεις για μηχανήματα και μηχανολογικό εξοπλισμό.

Το σύνολο του κυκλοφορούντος Ενεργητικού ανήλθε σε € 80.960 χιλ. την 31.12.2011 έναντι € 112.653 χιλ. την 31.12.2010 και € 135.259 χιλ. την 31.12.2009.

Ο λογαριασμός πελάτες την 31.12.2011 διαμορφώθηκε σε € 36.757 χιλ. έναντι € 40.746 χιλ. την 31.12.2010 και € 55.029 χιλ. την 31.12.2009, παρουσιάζοντας μείωση 10% και 26% αντίστοιχα. Η εν λόγω μείωση οφείλεται στην αντίστοιχη συρρίκνωση της δραστηριότητας του Ομίλου.

Το μετοχικό κεφαλαίο της Εταιρίας την 31.12.2011 ανήλθε σε € 46.875 χιλ. διαιρεμένο σε 46.875.000 μετοχές, ονομαστικής αξίας ενός ευρώ έκαστη, ολοσχερώς καταβεβλημένο. Το ύψος των ιδίων κεφαλαίων του Ομίλου διαμορφώθηκε σε € 1.117 χιλ. την 31.12.2011 έναντι € 66.186 χιλ. την 31.12.2010. Η εν λόγω μεταβολή οφείλεται στην περαιτέρω επιβάρυνση των αποτελεσμάτων εις νέον, το ύψος των οποίων διαμορφώθηκε σε € (120.671) χιλ. την 31.12.2011 έναντι € (56.065) χιλ., λόγω της αύξησης των ζημιών και της απομείωσης της αξίας των θυγατρικών και συνδεδεμένων εταιριών. Οι εν λόγω απομειώσεις προήλθαν κατόπιν επανεκτίμησης της αξίας των εν λόγω εταιριών, στην οποία προέβη η Εταιρία, σύμφωνα με τις διατάξεις του Δ.Λ.Π. 8 «Διόρθωση Λάθους» με αναδρομική επαναδιατύπωση των συγκριτικών κονδυλίων που επηρεάζονται (χρήση 2011).

Το υπόλοιπο των μακροπρόθεσμων δανείων την 31.12.2011 ανήλθε σε € 39.182 χιλ. από € 43.696 χιλ. την 31.12.2010 και 84.865 χιλ. την 31.12.2009. Τα βραχυπρόθεσμα δάνεια ανήλθαν σε € 115.613 χιλ. την 31.12.2011 έναντι € 112.717 χιλ. την 31.12.2010 και σε € 88.233 χιλ. την 31.12.2009.

Επιλεγμένα Ενοποιημένα Στοιχεία Ισολογισμών		
σε χιλ. €	30.9.2012	31.12.2011
<b>ΕΝΕΡΓΗΤΙΚΟ</b>		
Σύνολο Μη Κυκλοφορούντος Ενεργητικού	112.476	122.362
Σύνολο Κυκλοφορούντος Ενεργητικού	76.674	80.960
<b>Σύνολο Ενεργητικού</b>	<b>189.150</b>	<b>203.322</b>
Σύνολο Ιδίων Κεφαλαίων	(21.701)	1.117
Σύνολο μακροπρόθεσμων υποχρεώσεων	32.098	48.868
Σύνολο βραχυπρόθεσμων υποχρεώσεων	178.754	153.338
Σύνολο υποχρεώσεων	210.852	202.205
<b>Σύνολο Ιδίων Κεφαλαίων και Υποχρεώσεων</b>	<b>189.150</b>	<b>203.322</b>

*\*Τυχόν αποκλίσεις στα σύνολα από το άθροισμα των επιμέρους μεγεθών οφείλονται σε στρογγυλοποιήσεις*

*Πηγή: Δημοσιευμένες ενδιάμεσες ενοποιημένες οικονομικές καταστάσεις για την περίοδο 1.1- 30.9.2012 οι οποίες συντάχθηκαν κατά Δ.Π.Χ.Α. από την Εταιρία και έχουν επισκοπηθεί από Ορκωτό Ελεγκτή Λογιστή.*

Το σύνολο του μη κυκλοφορούντος ενεργητικού ανήλθε σε € 112.476 χιλ. την 30.9.2012 από € 122.362 χιλ. την 31.12.2011.

Οι ενσώματες ακινητοποιήσεις (αναπόσβεστη αξία) ανέρχονται την 30.9.2012 σε € 68.472 χιλ., έναντι € 72.236 χιλ. την 31.12.2011, παρουσιάζοντας μείωση κατά 5,2% λόγω διαγραφών/πωλήσεων/καταστροφών (αναπόσβεστης αξίας) € 392 χιλ. και συνολικών αποσβέσεων της τελευταίας περιόδου ύψους € 3.607 χιλ., έναντι συνολικών επενδύσεων ύψους € 234 χιλ. εκ των οποίων € 52 χιλ. αφορούν στην αγορά μηχανημάτων και μηχανολογικού εξοπλισμού, € 96 χιλ. αφορούν σε αγορά επίπλων και λοιπού εξοπλισμού, € 54 χιλ. για εγκαταστάσεις κτιρίων και € 31 χιλ. στην αγορά μεταφορικών μέσων.

Το σύνολο του κυκλοφορούντος Ενεργητικού ανήλθε σε € 76.674 χιλ. την 30.9.2012 από € 80.960 χιλ. την 31.12.2011.

Το σύνολο των βραχυπρόθεσμων υποχρεώσεων ανήλθε σε € 178.754 χιλ. την 30.9.2012 από € 153.338 χιλ. κυρίως λόγω της αύξησης των βραχυπρόθεσμων δανείων καθώς μέρος των μακροπρόθεσμων δανείων μεταφέρθηκαν στα βραχυπρόθεσμα δάνεια την 30.9.2012. Ο βραχυπρόθεσμος δανεισμός ανήλθε σε € 141.480 χιλ. την 30.9.2012 από € 115.613 χιλ. την 31.12.2011.

Ο λογαριασμός Πελάτες μετά την απαλοιφή προβλέψεων για επισφαλείς πελάτες την 30.9.2012 ανέρχεται σε € 34.572 χιλ. έναντι € 36.757 χιλ. την 31.12.2011, εμφανίζοντας μείωση κατά 5,9%.

Το μετοχικό κεφαλαίο της Εταιρίας την 30.9.2012 ανήλθε σε € 2.812,5 χιλ. διαιρεμένο σε 9.375.000 μετοχές, ονομαστικής αξίας €0,30 έκαστη, ολοσχερώς καταβεβλημένο, συνεπεία της μείωσης του μετοχικού κεφαλαίου κατά €44.062.500,00, με σκοπό τη δημιουργία ισόποσου ειδικού αποθεματικού, κατ' άρθρο 4 παρ. 4α του Κ.Ν. 2190/1920 που αποφάσισε η Τακτική Γενική Συνέλευση της 4ης Μαΐου 2012.

Το σύνολο των ιδίων κεφαλαίων του Ομίλου ήταν αρνητικό ύψους € 21.701 χιλ. την 30.9.2012 έναντι € 1.117 χιλ. την 31.12.2011, λόγω της αύξησης των ζημιών. Στα ίδια κεφάλαια του Ομίλου την 30.9.2012 περιλαμβάνεται ποσό ύψους € 3.900 χιλ. που αφορά σε καταθέσεις των βασικών μετόχων έναντι της αύξησης του μετοχικού κεφαλαίου με καταβολή μετρητών με σκοπό την άντληση κεφαλαίων ύψους € 9.375 χιλ.

Το σύνολο των μακροπρόθεσμων υποχρεώσεων ανήλθε σε € 32.098 χιλ. την 30.9.2012 από € 48.868 χιλ. την 31.12.2011. Ο μακροπρόθεσμος δανεισμός την 30.9.2012 ανήλθε σε € 22.826 χιλ. από € 39.182 χιλ. την 31.12.2011.

Το σύνολο των υποχρεώσεων ανήλθε σε € 210.852 χιλ. την 30.9.2012 από € 202.205 χιλ. την 31.12.2011 κυρίως λόγω της μεταβολής των δανείων και των λοιπών υποχρεώσεων.

#### **Επιλεγμένα Ενοποιημένα Στοιχεία Κατάστασης Ταμειακών Ροών**

σε χιλ. €	1.1- 31.12.2011	1.1- 31.12.2010	1.1- 31.12.2009
Σύνολο εσροών /(εκροών) από λειτουργικές δραστηριότητες (α)	(17.363)	(16.961)	(13.128)
Σύνολο εσροών /(εκροών) από επενδυτικές δραστηριότητες (β)	(200)	16.295	2.716
Σύνολο εσροών /(εκροών) από χρηματοδοτικές δραστηριότητες (γ)	(1.626)	8.435	9.938
<b>Καθαρή αύξηση /(μείωση) στα ταμειακά διαθέσιμα και ισοδύναμα περιόδου (α)+(β)+(γ)</b>	<b>(19.189)</b>	<b>7.769</b>	<b>(474)</b>
Ταμειακά διαθέσιμα και ισοδύναμα έναρξης περιόδου	21.672	13.903	14.377
<b>Ταμειακά διαθέσιμα και ισοδύναμα λήξης περιόδου</b>	<b>2.482</b>	<b>21.672</b>	<b>13.903</b>

*\*Τυχόν αποκλίσεις στα σύνολα από το άθροισμα των επιμέρους μεγεθών οφείλονται σε στρογγυλοποιήσεις*

*Πηγή: Δημοσιευμένες ενοποιημένες οικονομικές καταστάσεις της χρήσης 2011 για τα στοιχεία της χρήσεως 2010 και δημοσιευμένες ενοποιημένες οικονομικές καταστάσεις της χρήσης 2010 για τα στοιχεία της χρήσεως 2009 οι οποίες συντάχθηκαν κατά ΔΠΧΑ από την Εταιρία και έχουν ελεγχθεί από Ορκωτό Ελεγκτή Λογιστή – επεξεργασία στοιχείων από την Εταιρία βάσει των δημοσιευμένων οικονομικών καταστάσεων της περιόδου 1.1.-30.9.2012 για τα στοιχεία της χρήσης 2011.*

#### **Χρήσεις 2011 – 2010**

Οι καθαρές ταμειακές εκροές από λειτουργικές δραστηριότητες κατά το 2011 ανήλθαν σε € 17.363 χιλ. έναντι € 16.961 χιλ. κατά το 2010. Στη διαμόρφωση των καθαρών ταμειακών εκροών ύψους € 17.363 χιλ. συνέβαλαν οι αυξημένες ζημιές προ φόρων, σε σχέση με το 2010, ποσού € 68.864 χιλ., κυρίως λόγω της μείωσης της εκτυπωτικής και εκδοτικής δραστηριότητας του Ομίλου και της απομείωσης αξίας θυγατρικών και συγγενών. Τα παραπάνω αντισταθμίστηκαν από τις εισροές που προήλθαν από τη μείωση των εμπορικών απαιτήσεων ποσού € 4.775 χιλ. και τις εισροές από τη μείωση αποθεμάτων κατά € 2.368 χιλ. κυρίως λόγω συρρίκνωσης της δραστηριότητας του Ομίλου.

Οι καθαρές ταμειακές εκροές από επενδυτικές δραστηριότητες κατά το 2011 ανήλθαν σε € 200 χιλ. έναντι εισροές € 16.295 χιλ. κατά το 2010, ήτοι μείωση κατά € 16.495 χιλ., η οποία προέκυψε κυρίως από το γεγονός ότι στη χρήση 2010 η Εταιρία εισέπραξε ποσό € 17.579 χιλ. που αφορά σε έσοδα από πώληση θυγατρικών.

Οι καθαρές ταμειακές ροές από χρηματοδοτικές δραστηριότητες κατά το 2011 ήταν αρνητικές και ανήλθαν σε € 1.626 χιλ. έναντι των αντίστοιχων θετικών € 8.435 χιλ. κατά το 2010, ήτοι μείωση κατά € 10.061 χιλ., η οποία οφείλεται κυρίως στις εξοφλήσεις δανείων ποσού € 10.870 χιλ.

Χρήσεις 2010 – 2009

Οι καθαρές ταμειακές εκροές από λειτουργικές δραστηριότητες κατά το 2010 ανήλθαν σε € 16.961 χιλ. έναντι € 13.128 χιλ. κατά το 2009, ήτοι μείωση κατά € 3.833 χιλ. Στη διαμόρφωση των καθαρών ταμειακών εκροών του 2010 ύψους € 16.961 χιλ. συνέβαλαν οι ζημίες προ φόρων οι οποίες ανήλθαν σε € 33.545 χιλ., τα οποία αντισταθμίστηκαν από τις εισροές από τη μείωση των αποθεμάτων ποσού € 4.357 χιλ. και από τις εισροές από την μείωση των εμπορικών απαιτήσεων ποσού € 4.882 χιλ., κυρίως λόγω συρρίκνωσης της δραστηριότητας του Ομίλου.

Οι καθαρές ταμειακές εκροές από επενδυτικές δραστηριότητες κατά το 2010 ανήλθαν σε € 16.295 χιλ. έναντι € 2.716 χιλ. κατά το 2009, ήτοι αύξηση κατά € 13.579 χιλ., η οποία προέκυψε κυρίως από το γεγονός ότι κατά το 2010 ο Όμιλος εισέπραξε ποσό € 17.579 χιλ. που αφορά σε έσοδα από πώληση θυγατρικών.

Οι καθαρές ταμειακές ροές από χρηματοδοτικές δραστηριότητες κατά το 2010 ήταν θετικές και ανήλθαν σε € 8.435 χιλ. έναντι € 9.938 χιλ. κατά το 2009, ήτοι μείωση κατά € 1.503 χιλ., η οποία οφείλεται κυρίως στο χαμηλότερο ύψος αναληφθέντων δανείων το 2010 σε σχέση με το 2009.

Περίοδος 1.1.2012-30.09.2012

<b>Ενοποιημένη Κατάσταση Ταμειακών Ροών</b>		
<i>σε χιλ. €</i>	<b>1.1-30.9.2012</b>	<b>1.1-30.9.2011</b>
Σύνολο εισροών /(εκροών) από λειτουργικές δραστηριότητες (α)	(10.572)	(11.863)
Σύνολο εισροών /(εκροών) από επενδυτικές δραστηριότητες (β)	(2.642)	(83)
Σύνολο εισροών /(εκροών) από Χρηματοδοτικές δραστηριότητες (γ)	13.409	(4.160)
<b>Καθαρή αύξηση / (μείωση) στα ταμειακά διαθέσιμα και ισοδύναμα περιόδου (α)+(β)+(γ)</b>	<b>196</b>	<b>(16.106)</b>
Ταμειακά διαθέσιμα και ισοδύναμα έναρξης περιόδου	2.482	21.672
<b>Ταμειακά διαθέσιμα και ισοδύναμα λήξης περιόδου</b>	<b>2.678</b>	<b>5.566</b>

*Τυχόν αποκλίσεις στα σύνολα από το άθροισμα των επιμέρους μεγεθών οφείλονται σε στρογγυλοποιήσεις*

*Πηγή: Δημοσιευμένες ενδιάμεσες ενοποιημένες οικονομικές καταστάσεις για την περίοδο 1.1- 30.9.2012 οι οποίες συντάχθηκαν κατά Δ.Π.Χ.Α. από την Εταιρία και έχουν επισκοπηθεί από Ορκωτό Ελεγκτή Λογιστή.*

Οι καθαρές ταμειακές εκροές από λειτουργικές δραστηριότητες την περίοδο 1.1-30.9.2012 ανήλθαν σε € 10.572 χιλ. έναντι εκροών € 11.863 χιλ. την περίοδο 1.1-30.9.2011. Στη διαμόρφωση των καθαρών ταμειακών εκροών το εννεάμηνο του 2012 συνέβαλαν κυρίως οι χαμηλότερες ζημίες προ φόρων.

Οι καθαρές ταμειακές εκροές από επενδυτικές δραστηριότητες την περίοδο 1.1-30.9.2012 ανήλθαν σε € 2.642 χιλ. έναντι εκροές € 83 χιλ. την περίοδο 1.1-30.9.2011 ως αποτέλεσμα κυρίως της εκροής ύψους 3.147 χιλ. λόγω της συμμετοχής της συμμετοχής της Εταιρίας στην αύξηση μετοχικού κεφαλαίου της συνδεδεμένης ΤΗΛΕΤΥΠΟΣ ΑΕ και της εκροής ύψους € 60 χιλ. λόγω της αύξησης της συμμετοχής του Ομίλου στην εταιρία Ανώνυμη Εταιρεία Πρακτορεύσεως και Διανομής Ημερήσιου και Περιοδικού Τύπου – Ευρώπη Α.Ε. από 40,1629% σε 41,66291% με την αγορά από την μητρική 930 μετοχών αξίας € 60 χιλ.

		Οι καθαρές ταμειακές εισροές από χρηματοδοτικές δραστηριότητες την περίοδο 1.1-30.9.2012 ανήλθαν σε € 13.409 χιλ. έναντι εκροών € 4.160 χιλ. την περίοδο 1.1-30.9.2011 ως αποτέλεσμα κυρίως της είσπραξης ποσού € 11.453 χιλ. από αναληφθέντα δάνεια και εισπραξίες από καταθέσεις μετόχων για αύξηση μετοχικού κεφαλαίου ποσού € 3.900 χιλ. το εννέαμηνο του 2012.
B.8	Οι επιλεγμένες κύριες άτυπες (pro forma) χρηματοοικονομικές πληροφορίες πρέπει να περιλαμβάνουν σαφή αναφορά στο γεγονός ότι λόγω της φύσης τους, οι άτυπες (pro forma) χρηματοοικονομικές πληροφορίες αφορούν μια υποθετική κατάσταση και, ως εκ τούτου, δεν αντικατοπτρίζουν την πραγματική χρηματοοικονομική θέση ή τα αποτελέσματα της εταιρείας.	Δε συντρέχει
B.9	Όταν γίνεται πρόβλεψη ή εκτίμηση κερδών, δηλώνεται το ποσό.	Δε συντρέχει
B.10	Περιγραφή της φύσης τυχόν επιφυλάξεων στην έκθεση ελέγχου για τις ιστορικές χρηματοοικονομικές πληροφορίες	<p>Στην έκθεση επισκόπησης της ενδιάμεσης χρηματοοικονομικής πληροφόρησης για την περίοδο 1.1 – 30.09.2012, ο Τακτικός Ορκωτός Ελεγκτής κ. Σ. Κουρτέλλας εφιστά την προσοχή στα εξής:</p> <p>Έμφαση γεγονότων</p> <ul style="list-style-type: none"> <li>- Στη σημείωση 1 «Γενική πληροφόρησης - Συνέχιση δραστηριότητας» όπου γίνεται αναφορά για ανεπάρκεια κεφαλαίου κίνησης και για τα μέτρα που λαμβάνει η Διοίκηση για αντιμετώπιση της. Το γεγονός αυτό είναι ένδειξη ουσιώδους αβεβαιότητας και μπορεί να συνιστά αμφιβολία για την ικανότητα της Εταιρείας και του Ομίλου να συνεχίσουν τη δραστηριότητά τους.</li> <li>- Στις σημειώσεις 1 και 50 όπου γνωστοποιείται επανεκτίμηση, με αναφορά στην 31/12/2011, της υπεραξίας και κόστους συμμετοχών σε θυγατρικές και συνδεδεμένες επιχειρήσεις με συνέπεια η καθαρά θέση και τα αποτελέσματα στις ενοποιημένες και στις εταιρικές οικονομικές καταστάσεις να έχουν μειωθεί σε σχέση με ό,τι δημοσιεύθηκε την 31/12/2011, κατά χιλ. € 26.653 και χιλ. € 41.912 αντίστοιχα. Η διοίκηση της εταιρείας έκρινε την</li> </ul>

		<p>αναθεώρηση ως «διόρθωση λάθους» με αναδρομική επαναδιατύπωση και επαναπροσδιόρισε τα επηρεαζόμενα μεγέθη που δημοσιεύθηκαν στις οικονομικές καταστάσεις 31/12/2011, 31/3/2012, 30/6/2012, ως προβλέπεται στο ΔΛΠ 8.»</p>
B.11	<p><i>Εάν το κεφάλαιο κίνησης του εκδότη δεν επαρκεί για τις τρέχουσες απαιτήσεις του εκδότη πρέπει να συμπεριληφθεί επεξήγηση.</i></p>	<p>Με βάση τις οικονομικές καταστάσεις της 30.09.2012 οι ανάγκες σε κεφάλαιο κίνησης για τον Όμιλο ανέρχονται σε € 102 εκατ. ευρώ (σύνολο βραχυπρόθεσμων υποχρεώσεων μείον κυκλοφορούν ενεργητικό). Το μεγαλύτερο μέρος των βραχυπρόθεσμων υποχρεώσεων συνολικού ύψους € 178,8 εκατ. αφορά σε βραχυπρόθεσμο τραπεζικό δανεισμό, ο οποίος σε επίπεδο Ομίλου ανέρχεται σε € 141,4 εκατ. την 30.9.2012. Η Εταιρία και ο Όμιλος εξυπηρετούν συστηματικά και εμπρόθεσμα όλες τις υποχρεώσεις τους καταβολής τόκων των εν λόγω δανείων. Η Εταιρία συνεργάζεται με τις δανείστριες τράπεζες για την τακτική ανανέωση των ημερομηνιών καταβολής του κεφαλαίου δανείων του Ομίλου και επιπρόσθετα βρίσκεται σε προχωρημένες συζητήσεις με πιστωτικά ιδρύματα για την αναδιάρθρωση του υφιστάμενου δανεισμού της, περιορίζοντας με αυτόν τον τρόπο σημαντικά το ύψος του απαιτούμενου κεφαλαίου κίνησης του Ομίλου.</p> <p>Αναφορικά με την επάρκεια κεφαλαίου κίνησης του Ομίλου, η Διοίκηση της Εταιρίας, λαμβάνοντας υπόψη τα σημερινά δεδομένα και τα ανωτέρω δηλώνει ότι, κατά την άποψή της, το κεφάλαιο κίνησης, δεν επαρκεί για την χρηματοδότηση των τρεχουσών δραστηριοτήτων του Ομίλου για τους επόμενους δώδεκα (12) μήνες, και εκτιμά ότι συνεπώς θα απαιτηθούν κεφάλαια ύψους €14 εκατ. περίπου. Για την εξεύρεση κεφαλαίων που θα καλύψουν τις ανάγκες σε κεφάλαιο κίνησης του Ομίλου για τις τρέχουσες δραστηριότητές τους επόμενους 12 μήνες, η Εταιρία αποφάσισε και υλοποιεί την τρέχουσα Αύξηση Μετοχικού Κεφαλαίου με σκοπό την άντληση ποσού έως € 9.375.000, η οποία αναμένεται να ολοκληρωθεί μέχρι τις αρχές του 2013. Στα πλαίσια της ως άνω αύξησης, ο κ. Φώτιος Μπόμπολας ως βασικός μέτοχος της Εταιρίας με ποσοστό 25,63%, έχει δηλώσει ότι προτίθεται να καλύψει την αναλογία του στη παρούσα αύξηση μετοχικού κεφαλαίου. Επίσης, δήλωσε ότι προτίθεται να συμμετάσχει στη διαδικασία προεγγραφής, σύμφωνα με τους όρους και τις διαδικασίες που αποφάσισε το Διοικητικό Συμβούλιο της 19.10.2012, κατ'εξουσιοδότηση της Γενικής Συνέλευσης. Σχετικά με την άσκηση του δικαιώματος προεγγραφής, ο κ. Φώτιος Μπόμπολας προτίθεται να προεγγραφεί μέχρι το τριπλάσιο των 2.402.918 νέων μετοχών που του αναλογούν, λαμβάνοντας υπόψη και τη συμμετοχή των λοιπών μετόχων κατά την περίοδο άσκησης του δικαιώματος προτίμησης με στόχο την πλήρη κάλυψη της Αύξησης Μετοχικού Κεφαλαίου.</p> <p>Για την κάλυψη του υπολειπόμενου ποσού ύψους περίπου € 5 εκ., η Διοίκηση της Εταιρίας εξετάζει εναλλακτικές λύσεις για την εξεύρεση πρόσθετων πόρων χρηματοδότησης. Στο πλαίσιο αυτό, η Διοίκηση βρίσκεται σε προχωρημένες συζητήσεις με πιστωτικά ιδρύματα για την αναδιάρθρωση του υφιστάμενου δανεισμού της Εταιρίας και τη σύναψη πρόσθετης χρηματοδότησης.</p> <p>Παράλληλα, η Διοίκηση της Εταιρίας θα συνεχίσει την προσπάθεια της συμπίεσης του λειτουργικού κόστους με μεγάλο περιορισμό του κόστους παραγωγής και διάθεσης μέσω σημαντικής μείωσης των προσφορών των εντύπων και της διαφημιστικής προβολής τους, του ύψους των αμοιβών τρίτων και της μισθοδοσίας, προκειμένου να προσαρμόσει τα επίπεδα κόστους λειτουργίας στις διαμορφούμενες συνθήκες ζήτησης και πωλήσεων. Ταυτόχρονα με τις ως άνω προσπάθειες η Εταιρία θα επιδιώξει την αναθεώρηση της πιστοδοτικής και πιστοληπτικής πολιτικής με την βελτίωση των όρων συνεργασίας με προμηθευτές και πελάτες ώστε να εξασφαλιστεί η απρόσκοπτη λειτουργία της Εταιρείας και του Ομίλου γενικότερα. Σε περίπτωση που λόγω εξωγενών ή ενδογενών παραγόντων, δεδομένου ότι διανύουμε μια περίοδο ιδιαίτερης οικονομικής αβεβαιότητας, δεν επιτευχθεί πλήρως ή επιτευχθεί μερικώς η εξεύρεση των πρόσθετων πόρων χρηματοδότησης, η Εταιρία εκτιμά ότι οι προαναφερθείσες ενέργειες θα καλύψουν τις ανάγκες σε κεφάλαιο κίνησης ύψους € 5 εκατ. περίπου.</p> <p>Η Διοίκηση του Ομίλου εκτιμά ότι, με βάση τα σημερινά δεδομένα του κλάδου, την τρέχουσα αρνητική οικονομική συγκυρία και τις συνεχιζόμενες προσπάθειες συμπίεσης του λειτουργικού κόστους και με την επιφύλαξη των επενδυτικών κινδύνων που αναφέρονται στο παρόν Ενημερωτικό Δελτίο, η ανάγκη κεφαλαίου</p>

		κίνησης ύψους 14 εκατ. ευρώ για τις τρέχουσες δραστηριότητες του Ομίλου κρίνεται λογική και δεν υφίστανται ενδείξεις ότι σε αυτό το χρονικό διάστημα θα απαιτηθεί πρόσθετο κεφάλαιο κίνησης για τη χρηματοδότηση των υποχρεώσεων προκειμένου για την εύρυθμη λειτουργία.
--	--	--

<b>Ενότητα Γ – Κινητές αξίες Παραρτήματα</b>		
<i>Γ.1</i>	<i>Περιγραφή του είδους και της κατηγορίας των κινητών αξιών που προσφέρονται ή/και εισάγονται προς διαπραγματεύση, συμπεριλαμβανομένου οποιουδήποτε αριθμού αναγνώρισης κινητών αξιών.</i>	Οι μετοχές της Εταιρίας είναι άυλες, κοινές, ονομαστικές, μετά ψήφου, διαπραγματεύονται από 08.04.2011 στην κατηγορία της Επιτήρησης της Αγοράς Αξιών του Χρηματιστηρίου Αθηνών και έχουν εκδοθεί βάσει των διατάξεων του κ.ν. 2190/1920 και του καταστατικού της Εταιρίας. Ο κωδικός ISIN (International Security Identification Number) των κοινών μετοχών της Πήγασος Εκδοτική είναι GRS 370003006.
<i>Γ.2</i>	<i>Νόμισμα στο οποίο είναι εκφρασμένες οι κινητές αξίες.</i>	Οι μετοχές της Εταιρίας διαπραγματεύονται σε Ευρώ.
<i>Γ.3</i>	<i>Ο αριθμός μετοχών που εκδόθηκαν και έχουν ολοσχερώς εξοφληθεί, και των μετοχών που εκδόθηκαν αλλά δεν έχουν εξοφληθεί. Η ονομαστική αξία ανά μετοχή, ή αναφορά του γεγονότος ότι οι μετοχές δεν έχουν ονομαστική αξία.</i>	Το καταβεβλημένο Μετοχικό Κεφάλαιο της Εταιρίας, την 30.9.2012 ανήρχετο σε € 2.812.500, διαιρούμενο σε 9.375.000 κοινές ονομαστικές μετά ψήφου μετοχές, ονομαστικής αξίας € 0,30 εκάστη. Με απόφαση της ετήσιας Τακτικής Γενικής Συνέλευσης των Μετόχων της 04.05.2012 αποφασίσθηκε, μεταξύ άλλων, η αύξηση του μετοχικού κεφαλαίου της Εταιρίας κατά το ποσό Ευρώ δύο εκατομμύρια οκτακόσιες δώδεκα χιλιάδες πεντακόσια (€2.812.500,00), με καταβολή μετρητών και άσκηση δικαιώματος προτίμησης υπέρ των παλαιών μετόχων της, με την έκδοση εννέα εκατομμυρίων τριακοσίων εβδομήντα πέντε χιλιάδων (9.375.000) νέων κοινών ονομαστικών μετοχών, ονομαστικής αξίας τριάντα λεπτών του Ευρώ (€0,30) εκάστη, σε αναλογία 1 νέα μετοχή σε κάθε 1 παλαιά μετοχή και τιμή διάθεσης υπέρ το άρτιο, όπως ορίστηκε από το Διοικητικό Συμβούλιο της Εταιρίας, κατ' άρθρο 13 παρ. 6 του ΚΝ 2190/1920, ως ισχύει. Κατόπιν αυτού, το μετοχικό κεφάλαιο της Εταιρίας μετά την ολοκλήρωση της ως άνω αύξησης, ανέρχεται στο ποσό Ευρώ πέντε εκατομμύρια εξακόσιες είκοσι πέντε χιλιάδες (€5.625.000,00), διαιρούμενο σε δεκαοκτώ εκατομμύρια επτακόσιες πενήντα χιλιάδες (18.750.000) κοινές ονομαστικές μετοχές, ονομαστικής αξίας τριάντα λεπτών του Ευρώ (€0,30), εκάστη.
<i>Γ.4</i>	<i>Περιγραφή των δικαιωμάτων που συνδέονται με τις κινητές αξίες.</i>	Κάθε μετοχή ενσωματώνει όλα τα δικαιώματα και τις υποχρεώσεις που καθορίζονται από το Νόμο κ.ν. 2190/1920. Δεδομένου, ότι οι μετοχές της Εταιρίας είναι εισηγμένες στο Χ.Α. ισχύει η σχετική περί χρηματιστηρίου νομοθεσία. Η κατοχή του τίτλου της μετοχής και η ιδιότητα του μετόχου συνεπάγεται αυτοδικαίως την αυτοδικαίως και χωρίς περιορισμό άσκηση των δικαιωμάτων και ανάληψη των υποχρεώσεων που πηγάζουν από το νόμο, το καταστατικό της Εταιρίας και των αποφάσεων των Γενικών Συνελεύσεων των μετόχων και του Διοικητικού Συμβουλίου.
<i>Γ.5</i>	<i>Περιγραφή τυχόν περιορισμών στην ελεύθερη μεταβίβαση των κινητών</i>	Οι μετοχές της Εταιρίας είναι ελεύθερα διαπραγματεύσιμες και ελεύθερα μεταβιβάσιμες και δεν υπάρχουν συμφωνίες μετόχων που να περιορίζουν την ελεύθερη διαπραγματευσιμότητα και μεταβίβαση των μετοχών της Εταιρίας.



	<i>αξιών.</i>	
<i>Γ.6</i>	<i>Αναφορά του κατά πόσο οι προσφερόμενες κινητές αξίες αποτελούν ή θα αποτελέσουν αντικείμενο αίτησης εισαγωγής προς διαπραγμάτευση σε ρυθμιζόμενη αγορά και της ταυτότητας όλων των ρυθμιζόμενων αγορών, στις οποίες οι κινητές αξίες αποτελούν ή πρόκειται να αποτελέσουν αντικείμενο διαπραγμάτευσης.</i>	Οι προσφερόμενες κινητές αξίες θα εισαχθούν προς διαπραγμάτευση αποκλειστικά στο Χρηματιστήριο Αθηνών και ειδικότερα στην κατηγορία Επιτήρησης.
<i>Γ.7</i>	<i>Περιγραφή της μερισματικής πολιτικής.</i>	Κατά τις χρήσεις 2009-2011, η Εταιρία δεν διένειμε μέρισμα στους μετόχους λόγω συσσωρευμένων ζημιών παρελθόντων ετών. Η Εταιρία δε δύναται να διασφαλίσει τη διανομή κερδών σε κάθε οικονομική χρήση. Επιπλέον, η μερισματική πολιτική της Εταιρίας εξαρτάται από την στρατηγική της, τη χρηματοοικονομική της θέση και άλλους παράγοντες, όπως θεσμικοί, ανάγκες για ρευστότητα, φορολογικοί και άλλοι νομικοί λόγοι.

<b>Ενότητα Δ — Κίνδυνοι</b>		
<i>Δ.1</i>	<i>Κύριες πληροφορίες σχετικά με τους βασικούς κινδύνους που αφορούν ειδικά στον εκδότη ή στον τομέα δραστηριότητάς του.</i>	<p><b>A. Κίνδυνοι που σχετίζονται με το μακροοικονομικό περιβάλλον</b></p> <ul style="list-style-type: none"> <li>• Ενδεχόμενη έξοδος της Ελλάδας από την Ευρωζώνη ή και την Ευρωπαϊκή Ένωση και μετάβαση σε εθνικό νόμισμα αναμένεται να επηρεάσει ουσιαστικά δυσμενώς το ΑΕΠ της χώρας, τα οικονομικά μεγέθη του Ομίλου και την αξία των μετοχών της Εταιρίας στο Χ.Α. Η υποτίμηση του νέου εθνικού νομίσματος ενδέχεται να είναι πολύ σημαντική και να επηρεάσει αντίστοιχα αρνητικά την αποτίμηση όλων των εγχώριων οικονομικών μεγεθών και αξιών.</li> <li>• Η αβεβαιότητα που απορρέει από την Ελληνική δημοσιονομική κρίση έχει και είναι πιθανό να συνεχίσει να έχει αρνητική επίδραση στην επιχειρηματική δραστηριότητα, στα λειτουργικά αποτελέσματα και την οικονομική κατάσταση του Ομίλου.</li> <li>• Η πρόσφατη οικονομική κρίση μπορεί να επιδράσει αρνητικά τόσο στη δυνατότητα του Ομίλου να αντλήσει κεφάλαια, είτε μέσω δανεισμού είτε μέσω αύξησης του μετοχικού κεφαλαίου, όσο και στο κόστος δανεισμού του γεγονός που θα μπορούσε να έχει αρνητική επίδραση στην επιχειρηματική δραστηριότητα, στην οικονομική κατάσταση και στα αποτελέσματα λειτουργίας της Εταιρίας και του Ομίλου.</li> <li>• Μεταβολές στην καταναλωτική συμπεριφορά έχουν οδηγήσει σε μείωση των εσόδων από την κυκλοφορία των εντύπων, επιδρώντας δυσμενώς στη δραστηριότητα, στη χρηματοοικονομική κατάσταση, στα αποτελέσματα και στις προοπτικές του Ομίλου.</li> <li>• Οι δραστηριότητες του Ομίλου, η χρηματοοικονομική του θέση και τα λειτουργικά του αποτελέσματα, ενδέχεται να επηρεαστούν δυσμενώς από γεγονότα εκτός ελέγχου του όπως από οικονομικές και πολιτικές εξελίξεις.</li> </ul> <p><b>B. Κίνδυνοι που σχετίζονται με την επιχειρηματική δραστηριότητα της Εταιρίας και του Ομίλου</b></p>

		<ul style="list-style-type: none"> <li>• Η εφαρμογή της διάταξης του Ν. 4072/2012 αναμένεται να οδηγήσει σε απώλεια εσόδων της 100% θυγατρικής εταιρίας ΗΜΕΡΗΣΙΑ ΑΝΩΝΥΜΗ ΕΚΔΟΤΙΚΗ ΕΤΑΙΡΕΙΑ και του Ομίλου.</li> <li>• Η εφαρμογή της διάταξης του Ν. 4002/2011 έχει οδηγήσει σε κλιμακούμενη απώλεια εσόδων των 100% θυγατρικών εταιριών SPORT PLUS ΑΕΕ, NSP RADIO ΑΕ και του Ομίλου.</li> <li>• Το κεφάλαιο κίνησης δεν επαρκεί για την χρηματοδότηση των τρεχουσών δραστηριοτήτων του Ομίλου για τους επόμενους δώδεκα (12) μήνες και η Διοίκηση της Εταιρία εκτιμά σήμερα ότι θα απαιτηθούν πρόσθετα κεφάλαια ύψους 14 εκατ. ευρώ περίπου εκ των οποίων τα €9,4 εκατ. περίπου θα προκύψουν από την παρούσα αύξηση μετοχικού κεφαλαίου. Για το υπολειπόμενο ποσό ύψους περίπου € 5 εκ., η Διοίκηση της Εταιρίας εξετάζει εναλλακτικές λύσεις για την εξεύρεση πρόσθετων πόρων χρηματοδότησης. Στο πλαίσιο αυτό, η Διοίκηση βρίσκεται σε προχωρημένες συζητήσεις με πιστωτικά ιδρύματα για την αναδιάρθρωση του υφιστάμενου δανεισμού της Εταιρίας και τη σύναψη πρόσθετης χρηματοδότησης. Παράλληλα, η Διοίκηση της Εταιρίας θα συνεχίσει την προσπάθεια της συμπίεσης του λειτουργικού κόστους με μεγάλο περιορισμό του κόστους παραγωγής και διάθεσης μέσω σημαντικής μείωσης των προσφορών των εντύπων και της διαφημιστικής προβολής τους, του ύψους των αμοιβών τρίτων και της μισθοδοσίας, προκειμένου να προσαρμόσει τα επίπεδα κόστους λειτουργίας στις διαμορφούμενες συνθήκες ζήτησης και πωλήσεων. Ταυτόχρονα με τις ως άνω προσπάθειες η Εταιρία θα επιδιώξει την αναθεώρηση της πιστοδοτικής και πιστοληπτικής πολιτικής με την βελτίωση των όρων συνεργασίας με προμηθευτές και πελάτες ώστε να εξασφαλιστεί η απρόσκοπτη λειτουργία της Εταιρείας και του Ομίλου γενικότερα. Σε περίπτωση που λόγω εξωγενών ή ενδογενών παραγόντων, δεδομένου ότι διανύουμε μια περίοδο ιδιαίτερης οικονομικής αβεβαιότητας, δεν επιτευχθεί πλήρως ή επιτευχθεί μερικώς η εξεύρεση των πρόσθετων πόρων χρηματοδότησης η Εταιρία εκτιμά ότι οι προαναφερθείσες ενέργειες θα καλύψουν τις ανάγκες σε κεφάλαιο κίνησης ύψους € 5 εκατ. περίπου.</li> <li>• Ο Όμιλος έχει σημαντικά δανειακά κεφάλαια τα οποία ενδέχεται να αυξηθούν περαιτέρω στο μέλλον. Συγκεκριμένα, ο Όμιλος είχε με 30.9.2012 καθαρό δανεισμό ύψους € 161.628 χιλ. εκ των οποίων € 141.480 χιλ. βραχυπρόθεσμα δάνεια. Οι αυξημένες δανειακές ανάγκες του Ομίλου και οι συνέπειες αυτών στη δραστηριότητά του δύνανται να επηρεάσουν δυσμενώς και ουσιαστικά τη χρηματοοικονομική κατάσταση, τα αποτελέσματα και τις προοπτικές του Ομίλου.</li> <li>• Κάποιες από τις εταιρίες του Ομίλου εμπίπτουν στο άρθρο 48 παρ.1 εδ.γ. Κ.Ν. 2190/1920 δεδομένου ότι το σύνολο των ιδίων κεφαλαίων τους, είναι κατώτερο του ενός δεκάτου (1/10) του μετοχικού κεφαλαίου. Αδυναμία επίλυσης του προβλήματος που προκύπτει από το ύψος των ιδίων κεφαλαίων σε σχέση με το ύψος του μετοχικού κεφαλαίου, καθώς και αδυναμία λήψης μέτρων, κατ' άρθρο 47 του Κ.Ν. 2190/20, ενδέχεται να οδηγήσει σε λύση της εταιρίας, με δικαστική απόφαση, μετά από αίτηση έχοντος έννομο συμφέρον. Σε περίπτωση λύσης των εταιριών η χρηματοοικονομική κατάσταση, τα αποτελέσματα και οι προοπτικές της Εταιρίας και του Ομίλου ενδέχεται να επηρεαστούν δυσμενώς. Ο Όμιλος θα μπορούσε να επηρεαστεί αρνητικά από απεργίες και στάσεις εργασίας.</li> <li>• Τυχόν περαιτέρω ενίσχυση της έντασης στις συνθήκες ανταγωνισμού ενδέχεται να επηρεάσει δυσμενώς τη χρηματοοικονομική κατάσταση, τα αποτελέσματα και τις προοπτικές της Εταιρίας και του Ομίλου.</li> <li>• Τυχόν αδυναμία του Ομίλου να προσαρμοστεί στα νέα δεδομένα και να αναπτυχθεί ενεργά στην ψηφιακή ενημέρωση προκειμένου να αντιμετωπίσει τις μεταβολές στις προτιμήσεις του κοινού και τις μετατοπίσεις του κοινού σε νέα μέσα όπως και τις μεταβολές στην αντίληψη των διαφημιστών για την αποτελεσματικότητα της διαφήμισης μέσω του Τύπου σε συνδυασμό με τη συνεχή μείωση του κόστους της διαφημιστικής δαπάνης, δύνανται να επηρεάσει αρνητικά τη χρηματοοικονομική κατάσταση, τα αποτελέσματα και στις προοπτικές της Εταιρίας και του Ομίλου.</li> <li>• Ενδεχόμενοι αστάθμητοι παράγοντες, όπως για παράδειγμα απεργίες, οι οποίες έχουν άμεση επίπτωση στην προμήθεια και μεταφορά της α' ύλης, με επιπρόσθετη επιβάρυνση στο κόστος και κατά συνέπεια επίπτωση στη χρηματοοικονομική κατάσταση, στα αποτελέσματα και στις προοπτικές του</li> </ul>
--	--	---

		<p>Ομίλου.</p> <ul style="list-style-type: none"> <li>• Σε ενδεχόμενη διακοπή ή μη ανανέωση συμβάσεων παροχής άδειας χρήσης με έναν ή περισσότερους από τους συνεργαζόμενους εκδοτικούς οίκους, η Εταιρία θα επιδιώξει να αντικαταστήσει την εν λόγω συνεργασία.</li> <li>• Ενδεχόμενη αρνητική εξέλιξη στον Όμιλο στα τρίμηνα της υψηλής εποχικότητας θα μπορούσε να δημιουργήσει δυσανάλογη επίδραση στα λειτουργικά αποτελέσματα του και να επηρεάσει αρνητικά την επιχειρηματική δραστηριότητα, τη χρηματοοικονομική κατάσταση, τα αποτελέσματα και τις προοπτικές του Ομίλου.</li> <li>• Η Εταιρία εκτίθεται σε ορισμένους χρηματοοικονομικούς κινδύνους, τους οποίους διαχειρίζεται ως εξής: α) Το μεγάλο πελατολόγιο του Ομίλου και η μη εξάρτηση του από συγκεκριμένο μεγάλο πελάτη είναι ένας ακόμα παράγοντας περιορισμού του πιστωτικού κινδύνου. β) Η συνεχής παρακολούθηση του προϋπολογισμού και η άμεση αντίδραση στις διακυμάνσεις πρόβλεψης και πραγματικότητας επιτυγχάνει έγκαιρα την εξισορρόπηση ταμειακών εισροών και εκροών. γ) Η Εταιρία διαχειρίζεται αυτό τον κίνδυνο μέσω σύναψης αντίστοιχων συμβολαίων ανταλλαγής μελλοντικών επιτοκίων.</li> <li>• Η διοίκηση της Εταιρίας στηρίζεται σε ομάδα έμπειρων στελεχών, τα οποία έχοντας γνώση του αντικειμένου συμβάλλουν στην εύρυθμη λειτουργία και την περαιτέρω ανάπτυξη της Εταιρίας. Η Εταιρία διαθέτει την απαιτούμενη υποδομή ώστε να αντιμετωπίσει έγκαιρα τυχόν απώλεια στελεχούς ή στελεχών της χωρίς σημαντικές επιπτώσεις στην πορεία εργασιών της. Δεδομένου ότι για τους κινδύνους που αφορούν σε αστική ευθύνη, επισφάλειες, αυτοκίνητα και ζωής και υγείας προσωπικού δεν διασφαλίζεται εκ των προτέρων η πλήρης ασφαλιστική κάλυψη του Ομίλου δύναται να επηρεαστεί η δραστηριότητα και η χρηματοοικονομική του κατάσταση στην περίπτωση ζημιών που δεν καλύπτονται από τα ασφαλιστήρια συμβόλαια. Επιπρόσθετα, σε ενδεχόμενη μερική ή ολική καταστροφή των εγκαταστάσεων, σύμφωνα με τις ισχύουσες ασφαλιστικές συμβάσεις, προβλέπεται η υποχρέωση καταβολής της ασφαλιστικής αποζημίωσης, με την Διοίκηση του Ομίλου να θεωρεί ότι το μέγεθος των συνεργαζόμενων ασφαλιστικών οργανισμών θα επιτρέψει την άμεση αποζημίωση και στο ακέραιο από τις εν λόγω ασφαλιστικές εταιρίες.</li> <li>• Οι βασικοί μέτοχοι ασκούν σημαντική επιρροή στην Εταιρία και κατά την άσκηση των δικαιωμάτων ψήφου τους ενδέχεται να έχουν ως κίνητρο συμφέροντα διαφορετικά από τα συμφέροντα των λοιπών μετόχων.</li> <li>• Η Εταιρία τα τελευταία χρόνια δεν διένειμε μέρισμα στους μετόχους. Η πληρωμή μερίσματος στους μετόχους είναι άρρηκτα συνδεδεμένη με το ύψος των κερδών που η Εταιρία θα εμφανίζει σε κάθε μελλοντική χρήση καθώς και της ευρύτερης χρηματοοικονομικής και κεφαλαιακής της κατάστασης. Συνεπώς δε μπορεί να δοθεί καμία διαβεβαίωση σχετικά με το εάν και πότε η Εταιρία θα δύναται να διανείμει μέρισμα.</li> </ul>
Δ.3	<p><i>Κύριες πληροφορίες σχετικά με τους βασικούς κινδύνους που αφορούν ειδικά στις κινητές αξίες.</i></p>	<p><b>Γ. Κίνδυνοι που συνδέονται με την παρούσα αύξηση μετοχικού κεφαλαίου</b></p> <ul style="list-style-type: none"> <li>• Η αύξηση του μετοχικού κεφαλαίου ενδέχεται να μην καλυφθεί πλήρως από τους επενδυτές. Η μερική αυτή κάλυψη ενδέχεται να περιορίσει το ύψος των αντληθέντων κεφαλαίων και θα επηρεάσει το ύψος ρευστότητας του Ομίλου</li> <li>• Η διασπορά των μετοχών της Εταιρίας ενδέχεται να είναι χαμηλή αμέσως μετά την έναρξη διαπραγμάτευσης των νέων μετοχών που προκύπτουν μετά την Αύξηση Μετοχικού Κεφαλαίου και οι μετοχές της Εταιρίας γεγονός που επηρεάζει ουσιαστικά την εμπορευσιμότητα της μετοχής</li> <li>• Η χρηματιστηριακή τιμή της μετοχής της Πήγασος Εκδοτική ενδέχεται να σημειώσει σημαντικές διακυμάνσεις, γεγονός που μπορεί να επηρεάσει δυσμενώς τους μετόχους της</li> <li>• Το Χ.Α. παρουσιάζει χαμηλότερη ρευστότητα και είναι περισσότερο ασταθές από άλλα μεγάλα χρηματιστήρια και η Εταιρία δεν μπορεί να εγγυηθεί για τη μελλοντική ρευστότητα της μετοχής της στην αγορά</li> <li>• Η τιμή διαπραγμάτευσης της μετοχής της Πήγασος Εκδοτική ενδέχεται να μειωθεί πριν ή μετά τη λήξη της διαπραγμάτευσης των δικαιωμάτων προτίμησης</li> <li>• Δεν θα υπάρξει αποζημίωση για τα δικαιώματα προτίμησης που δεν θα ασκηθούν ή δεν πωληθούν μέσω της οργανωμένης αγοράς</li> <li>• Μέτοχοι που δεν θα ασκήσουν όλα τα δικαιώματά τους προτίμησης στην παρούσα αύξηση του μετοχικού κεφαλαίου θα υποστούν μείωση του ποσοστού συμμετοχής τους στην Εταιρία</li> </ul>

		<ul style="list-style-type: none"> <li>• Τα Δικαιώματα Προτίμησης αναμένεται να εισαχθούν στο Χ.Α. προς διαπραγμάτευση, αλλά δεν υπάρχει διαβεβαίωση ότι θα αναπτυχθεί στο Χ.Α. ενεργή αγορά διαπραγμάτευσης για τα εν λόγω Δικαιώματα. Ακόμη κι αν αναπτυχθεί ενεργή αγορά διαπραγμάτευσης, η τιμή διαπραγμάτευσης των Δικαιωμάτων ενδέχεται να είναι ασταθής. Τυχόν μελλοντικές εκδόσεις μετοχών ενδέχεται να προκαλέσουν μείωση της αξίας των μετοχών των υποψήφιων επενδυτών</li> <li>• Η μη πλήρωση των προϋποθέσεων που ορίζονται στην ενότητα 3.1.2.6 του Κανονισμού του Χ.Α., για αναθεώρηση της ένταξης στην Κατηγορία Επιτήρησης θα είχε ως αποτέλεσμα τη διατήρηση της θέσης των μετοχών της Εταιρίας στην εν λόγω κατηγορία.</li> </ul>
--	--	---

Ενότητα Ε – Προσφορά		
E.1	<p>Τα συνολικά καθαρά έσοδα και εκτίμηση των συνολικών εξόδων της έκδοσης/προσφοράς, συμπεριλαμβανομένων των κατ' εκτίμηση εξόδων που χρεώνονται στον επενδυτή από τον εκδότη ή τον προσφέροντα.</p>	<p>Τα συνολικά αντληθησόμενα κεφάλαια, σε περίπτωση πλήρους κάλυψης εκτιμώνται σε € 9.375.000,00. Οι δαπάνες έκδοσης εκτιμώνται σε € 205 χιλ. και θα επιβαρύνουν την Εταιρία. Συνεπώς, δεν υφίστανται δαπάνες οι οποίες θα επιβαρύνουν τον Επενδυτή.</p>
E.2a	<p>Λόγοι της προσφοράς και της χρήσης των εσόδων, εκτιμώμενο καθαρό ποσό των εσόδων.</p>	<p>Τα αντληθησόμενα κεφάλαια ύψους € 9.375.000,00, μετά την αφαίρεση των δαπανών έκδοσης θα διατεθούν, για την ενίσχυση της κεφαλαιακής βάσης, τόσο της Εταιρίας όσο και των συνδεδεμένων με αυτήν και μέσω αυτής, του κεφαλαίου κίνησής τους. Η ενίσχυση της κεφαλαιακής βάσης των συνδεδεμένων εταιριών θα υλοποιηθεί μέσω αυξήσεων μετοχικού κεφαλαίου.</p>
E.3	<p>Περιγραφή των όρων και προϋποθέσεων της προσφοράς.</p>	<p>Η Τακτική Γενική Συνέλευση των Μετόχων της Εταιρίας την 4η Μαΐου 2012 αποφάσισε, μεταξύ άλλων, την Αύξηση του Μετοχικού Κεφαλαίου της Εταιρίας κατά ποσό € 2.812.500,00 με καταβολή μετρητών και δικαίωμα προτίμησης υπέρ των παλαιών μετόχων της με αναλογία 1 νέα μετοχή για κάθε 1 παλαιά μετοχή. Συνολικά θα εκδοθούν σε τιμή υπέρ το άρτιον 9.375.000 νέες, κοινές, άυλες, ονομαστικές μετά ψήφου μετοχές ονομαστικής αξίας € 0,30 (εφεξής οι «Νέες Μετοχές»).</p> <p>Το Διοικητικό Συμβούλιο της Εταιρίας στην από 19.10.2012 συνεδρίαση του, όπως εξουσιοδοτήθηκε από την Τακτική Γενική Συνέλευση της 4ης Μαΐου 2012, αποφάσισε τον καθορισμό της Τιμής Διάθεσης των Νέων Μετοχών σε € 1,00 ανά μετοχή. Η Τιμή Διάθεσης δύναται να είναι ανώτερη της χρηματιστηριακής τιμής των υφιστάμενων μετοχών της Εταιρίας κατά τον χρόνο αποκοπής του δικαιώματος προτίμησης, όπως προβλέπει το άρθρο 5.3.1.2. του Κανονισμού του Χ.Α.</p> <p>Κατά συνέπεια, το σύνολο των κεφαλαίων που δύναται να αντληθούν από την Αύξηση του Μετοχικού Κεφαλαίου, σε περίπτωση πλήρους κάλυψης, θα ανέλθει στο ποσό των € 9.375.000,00. Από το ποσό αυτό, ποσό € 6.562.500,00 θα αχθεί σε πίστωση του λογαριασμού «Διαφορά από έκδοση μετοχών υπέρ το άρτιο».</p> <p>Επίσης, Διοικητικό Συμβούλιο της Εταιρίας στην από 19.10.2012 συνεδρίαση του, όπως εξουσιοδοτήθηκε από την Τακτική Γενική Συνέλευση της 4ης Μαΐου 2012, αποφάσισε δικαίωμα προεγγραφής να έχουν οι δικαιούχοι μέτοχοι και τα πρόσωπα που θα αποκτήσουν δικαιώματα προτίμησης κατά τη διαπραγμάτευσή τους στο Χ.Α. εφόσον θα ασκήσουν πλήρως το δικαίωμα προτίμησής τους. Κάθε δικαιούχος προς άσκηση δικαιώματος προεγγραφής, δύναται να ασκήσει το δικαίωμα</p>

		προεγγραφής για την απόκτηση στην Τιμή Διάθεσης και έως το τριπλάσιο των Νέων Μετοχών που του αναλογούν από την άσκηση των δικαιωμάτων προτίμησης.																																							
E.4	Περιγραφή τυχόν συμφερόντων που επηρεάζουν σημαντικά την έκδοση/προσφορά, περιλαμβανομένων των συγκρουόμενων συμφερόντων	Δεν υφίστανται συμφέροντα που επηρεάζουν σημαντικά την έκδοση. Δεν υφίσταται σύγκρουση συμφερόντων μεταξύ της Εταιρίας και των φυσικών και νομικών προσώπων που συμμετέχουν στην επικείμενη αύξηση του μετοχικού της κεφαλαίου που να είναι σε γνώση της Εταιρίας.																																							
E.5	Όνομα του προσώπου ή της οντότητας που προσφέρεται να πωλήσει την κινητή αξία. Συμφωνίες υποχρεωτικής διακράτησης: ενδιαφερόμενα μέρη και περίοδος υποχρεωτικής διακράτησης.	<p>Οι βασικοί μέτοχοι κατά την έννοια του άρθρου 4.1.4.1.2 του Κανονισμού του Χρηματιστηρίου Αθηνών, κ.κ. Φώτιος Μπόμπολας και Γεώργιος Μπόμπολας, αναφορικά με τις προθέσεις τους σχετικά με τη συμμετοχή τους στην Αύξηση και τη διατήρηση ή μη του ποσοστού συμμετοχής τους κατά τους προβλεπόμενους από την ισχύουσα νομοθεσία χρόνους, δήλωσαν τα εξής:</p> <p>Ο κ. Φώτιος Μπόμπολας προτίθεται να διατηρήσει το ποσοστό συμμετοχής του στην Εταιρία: (i) έως την ολοκλήρωση της αύξησης και την εισαγωγή των νέων μετοχών, ii) για χρονικό διάστημα έξι (6) μηνών μετά την έναρξη διαπραγμάτευσης των νέων μετοχών. Επίσης, δήλωσε ότι προτίθεται να συμμετάσχει στη διαδικασία προεγγραφής, σύμφωνα με τους όρους και τις διαδικασίες που αποφάσισε το από 19.10.2012 Διοικητικό Συμβούλιο, κατ' εξουσιοδότηση της Γενικής Συνέλευσης.</p> <p>Ο κ. Γεώργιος Μπόμπολας δεν προτίθεται να διατηρήσει το ποσοστό συμμετοχής του στην Εταιρία: (i) έως την ολοκλήρωση της αύξησης και την εισαγωγή των νέων μετοχών, ii) για χρονικό διάστημα έξι (6) μηνών μετά την έναρξη διαπραγμάτευσης των νέων μετοχών.</p>																																							
E.6	Ποσό και ποσοστό της άμεσης μείωσης της διασποράς που προκύπτει από την προσφορά. Εάν η προσφορά εγγραφής γίνεται σε υφιστάμενους μετόχους, να αναφερθεί το ποσό και το ποσοστό της άμεσης μείωσης της διασποράς εάν οι μέτοχοι αυτοί δεν εγγράψουν τη νέα προσφορά.	<p>Η παρούσα αύξηση μετοχικού κεφαλαίου, η οποία δεν έχει εγγύηση κάλυψης, περιλαμβάνει την έκδοση νέων μετοχών και ως εκ τούτου, δύναται να προκαλέσει αραιώση (Dilution) της συμμετοχής των μετόχων στο μετοχικό κεφάλαιο της Εταιρίας.</p> <p>Στον ακόλουθο πίνακα παρουσιάζεται η μετοχική σύνθεση της Εταιρίας, σύμφωνα με το μετοχολόγιο της 08.12.2012 καθώς και, μετά την ολοκλήρωση της παρούσας αύξησης μετοχικού κεφαλαίου, έχοντας λάβει υπόψη την παραδοχή ότι όλοι οι υφιστάμενοι μέτοχοι θα ασκήσουν εξ ολοκλήρου τα δικαιώματα προτίμησης τους.</p> <table><tr><th rowspan="2">Μέτοχος</th><th colspan="2">Υφιστάμενη Μετοχική Σύνθεση 08.12.2012</th><th colspan="2">Μετά την παρούσα αύξηση μετοχικού κεφαλαίου (σενάριο πλήρους κάλυψης)<sup>(2)</sup></th></tr><tr><th>Αριθμός μετοχών<sup>(1)</sup></th><th>% συμμετοχής</th><th>Αριθμός μετοχών</th><th>% συμμετοχής</th></tr><tr><td>Μαρία Μπόμπολα</td><td>3.225.120</td><td>34,40%</td><td>6.450.240</td><td>34,40%</td></tr><tr><td>Φώτιος Μπόμπολας</td><td>2.402.918</td><td>25,63%</td><td>4.805.836</td><td>25,63%</td></tr><tr><td>ΝΕΠ Εκδόσεις ΑΕ<sup>(3)</sup></td><td>1.254.713</td><td>13,38%</td><td>2.509.426</td><td>13,38%</td></tr><tr><td>Γεώργιος Μπόμπολας</td><td>1.052.904</td><td>11,23%</td><td>2.105.808</td><td>11,23%</td></tr><tr><td>Επενδυτικό Κοινό &lt;5%</td><td>1.439.345</td><td>15,35%</td><td>2.878.690</td><td>15,35%</td></tr><tr><td><b>Σύνολο</b></td><td><b>9.375.000</b></td><td><b>100,00%</b></td><td><b>18.750.000</b></td><td><b>100,0%</b></td></tr></table> <p>(1) Βάσει του Ν. 3556/2007 (2) Σε περίπτωση που όλοι οι παλαιοί μέτοχοι ασκήσουν τα δικαιώματά τους, τα μετοχικά ποσοστά δε θα μεταβληθούν. (3) Ελέγχεται από τον κ. Πέτρο Κυριακίδη, Ν.3556/2007 Πηγή: επεξεργασία στοιχείων από την Εταιρία</p> <p>Στον ακόλουθο πίνακα παρουσιάζεται η μετοχική σύνθεση της Εταιρίας, σύμφωνα με το μετοχολόγιο της 08.12.2012 καθώς και μετά την ολοκλήρωση της παρούσας</p>	Μέτοχος	Υφιστάμενη Μετοχική Σύνθεση 08.12.2012		Μετά την παρούσα αύξηση μετοχικού κεφαλαίου (σενάριο πλήρους κάλυψης) <sup>(2)</sup>		Αριθμός μετοχών <sup>(1)</sup>	% συμμετοχής	Αριθμός μετοχών	% συμμετοχής	Μαρία Μπόμπολα	3.225.120	34,40%	6.450.240	34,40%	Φώτιος Μπόμπολας	2.402.918	25,63%	4.805.836	25,63%	ΝΕΠ Εκδόσεις ΑΕ <sup>(3)</sup>	1.254.713	13,38%	2.509.426	13,38%	Γεώργιος Μπόμπολας	1.052.904	11,23%	2.105.808	11,23%	Επενδυτικό Κοινό <5%	1.439.345	15,35%	2.878.690	15,35%	<b>Σύνολο</b>	<b>9.375.000</b>	<b>100,00%</b>	<b>18.750.000</b>	<b>100,0%</b>
Μέτοχος	Υφιστάμενη Μετοχική Σύνθεση 08.12.2012			Μετά την παρούσα αύξηση μετοχικού κεφαλαίου (σενάριο πλήρους κάλυψης) <sup>(2)</sup>																																					
	Αριθμός μετοχών <sup>(1)</sup>	% συμμετοχής	Αριθμός μετοχών	% συμμετοχής																																					
Μαρία Μπόμπολα	3.225.120	34,40%	6.450.240	34,40%																																					
Φώτιος Μπόμπολας	2.402.918	25,63%	4.805.836	25,63%																																					
ΝΕΠ Εκδόσεις ΑΕ <sup>(3)</sup>	1.254.713	13,38%	2.509.426	13,38%																																					
Γεώργιος Μπόμπολας	1.052.904	11,23%	2.105.808	11,23%																																					
Επενδυτικό Κοινό <5%	1.439.345	15,35%	2.878.690	15,35%																																					
<b>Σύνολο</b>	<b>9.375.000</b>	<b>100,00%</b>	<b>18.750.000</b>	<b>100,0%</b>																																					

		<p>Αύξησης Μετοχικού Κεφαλαίου, έχοντας λάβει υπόψη τις παραδοχές: α) ο κ. Φώτιος Μπόμπολας ασκεί τα δικαιώματα προτίμησης που του αναλογούν και το δικαίωμα προεγγραφής έως το τριπλάσιο των νέων μετοχών β) η κα. Μαρία Μπόμπολα ασκεί μερικώς τα δικαιώματα προτίμησης που της αναλογούν, έως ποσοστό 75%, ήτοι για 2.418.840 Νέες Μετοχές και γ) η κα. Χαρίκλεια Μπαϊμπά από το επενδυτικό κοινό συμμετέχει για συνολικά 723.399 Νέες Μετοχές.</p> <table><tr><th colspan="3">Υφιστάμενη Μετοχική Σύνθεση 08.12.2012</th><th colspan="2">Μετά την παρούσα αύξηση μετοχικού κεφαλαίου (σενάριο πλήρους κάλυψης) (2)</th></tr><tr><th>Μέτοχος</th><th>Αριθμός μετοχών(1)</th><th>% συμμετοχής</th><th>Αριθμός μετοχών</th><th>% συμμετοχής</th></tr><tr><td>Μαρία Μπόμπολα</td><td>3.225.120</td><td>34,40%</td><td>5.643.960</td><td>30,10%</td></tr><tr><td>Φώτιος Μπόμπολας</td><td>2.402.918</td><td>25,63%</td><td>8.635.679</td><td>46,06%</td></tr><tr><td>ΝΕΠ Εκδόσεις ΑΕ(3)</td><td>1.254.713</td><td>13,38%</td><td>1.254.713</td><td>6,69%</td></tr><tr><td>Γεώργιο □ Μπόμπολας</td><td>1.052.904</td><td>11,23%</td><td>1.052.904</td><td>5,62%</td></tr><tr><td>Επενδυτικό Κοινό &lt;5%</td><td>1.439.345</td><td>15,35%</td><td>2.162.744</td><td>11,53%</td></tr><tr><td><b>Σύνολο</b></td><td><b>9.375.000</b></td><td><b>100,00%</b></td><td><b>18.750.000</b></td><td><b>100,00%</b></td></tr></table> <p>(1) Βάσει του Ν. 3556/2007 (2) Σε περίπτωση όπου: α) κανείς εκ των παλαιών μετόχων δεν ασκήσει τα δικαιώματά του με εξαίρεση, τον βασικό μέτοχο κ. Φώτιο Μπόμπολα ο οποίος ασκεί τα δικαιώματα προτίμησης που του αναλογούν και το δικαίωμα προεγγραφής έως το τριπλάσιο των νέων μετοχών, τη μέτοχο κα. Μαρία Μπόμπολα η οποία ασκεί μερικώς τα δικαιώματα προτίμησης που της αναλογούν, έως ποσοστό 75%, ήτοι για 2.418.840 Νέες Μετοχές και η κα. Χαρίκλεια Μπαϊμπά η οποία ασκεί πλήρως το δικαίωμα προτίμησης που της αναλογεί για 212.226 Νέες Μετοχές και προεγγράφεται για 511.173 Νέες Μετοχές και β) δεν εγγραφούν νέοι μέτοχοι. (3) Ελέγχεται από τον κ. Πέτρο Κυριακίδη, Ν.3556/2007 Πηγή: επεξεργασία στοιχείων από την Εταιρία</p> <p>Σημειώνεται ότι τα παραπάνω σενάρια είναι υποθετικά και ενδέχεται να μην επαληθευτούν.</p>	Υφιστάμενη Μετοχική Σύνθεση 08.12.2012			Μετά την παρούσα αύξηση μετοχικού κεφαλαίου (σενάριο πλήρους κάλυψης) (2)		Μέτοχος	Αριθμός μετοχών(1)	% συμμετοχής	Αριθμός μετοχών	% συμμετοχής	Μαρία Μπόμπολα	3.225.120	34,40%	5.643.960	30,10%	Φώτιος Μπόμπολας	2.402.918	25,63%	8.635.679	46,06%	ΝΕΠ Εκδόσεις ΑΕ(3)	1.254.713	13,38%	1.254.713	6,69%	Γεώργιο □ Μπόμπολας	1.052.904	11,23%	1.052.904	5,62%	Επενδυτικό Κοινό <5%	1.439.345	15,35%	2.162.744	11,53%	<b>Σύνολο</b>	<b>9.375.000</b>	<b>100,00%</b>	<b>18.750.000</b>	<b>100,00%</b>
Υφιστάμενη Μετοχική Σύνθεση 08.12.2012			Μετά την παρούσα αύξηση μετοχικού κεφαλαίου (σενάριο πλήρους κάλυψης) (2)																																							
Μέτοχος	Αριθμός μετοχών(1)	% συμμετοχής	Αριθμός μετοχών	% συμμετοχής																																						
Μαρία Μπόμπολα	3.225.120	34,40%	5.643.960	30,10%																																						
Φώτιος Μπόμπολας	2.402.918	25,63%	8.635.679	46,06%																																						
ΝΕΠ Εκδόσεις ΑΕ(3)	1.254.713	13,38%	1.254.713	6,69%																																						
Γεώργιο □ Μπόμπολας	1.052.904	11,23%	1.052.904	5,62%																																						
Επενδυτικό Κοινό <5%	1.439.345	15,35%	2.162.744	11,53%																																						
<b>Σύνολο</b>	<b>9.375.000</b>	<b>100,00%</b>	<b>18.750.000</b>	<b>100,00%</b>																																						
E.7	Εκτιμώμενα έξοδα που χρεώνονται στον επενδυτή από τον εκδότη ή τον προσφέροντα.	Δε συντρέχει																																								

## **2. ΠΑΡΑΓΟΝΤΕΣ ΚΙΝΔΥΝΟΥ**

Η επένδυση στις κοινές ονομαστικές μετοχές της Πήγασος Εκδοτική υπόκειται σε μία σειρά κινδύνων. Μαζί με τις λοιπές πληροφορίες που περιέχονται στο παρόν Ενημερωτικό Δελτίο, οι δυνητικοί επενδυτές θα πρέπει να εξετάσουν προσεκτικά τους κινδύνους που περιγράφονται παρακάτω, πριν επενδύσουν σε αυτές τις μετοχές. Εάν επέλθει οποιοδήποτε από τα γεγονότα που περιγράφονται παρακάτω, η Εταιρία και ο Όμιλος Πήγασος, η χρηματοοικονομική τους θέση ή τα αποτελέσματα λειτουργίας τους ενδέχεται να επηρεαστούν δυσμενώς και ουσιωδώς και, ανάλογα, μπορεί να σημειωθεί πτώση στην αξία και την τιμή πώλησης των κοινών ονομαστικών μετοχών της Εταιρίας, οδηγώντας σε απώλεια του συνόλου ή μέρους οποιασδήποτε επένδυσης σε αυτές. Επιπρόσθετα, οι κίνδυνοι και οι αβεβαιότητες που περιγράφονται παρακάτω μπορεί να μην είναι οι μόνοι που ενδεχομένως να αντιμετωπίσει ο Όμιλος. Πρόσθετοι κίνδυνοι και αβεβαιότητες που επί του παρόντος δεν είναι γνωστοί ή που θεωρούνται επουσιώδεις, μπορεί να επιδράσουν δυσμενώς στις επιχειρηματικές δραστηριότητες της Εταιρίας και του Ομίλου. Σημειώνεται τέλος ότι η σειρά παράθεσης των κινδύνων δεν παραπέμπει σε διαφοροποίηση τους όσον αφορά στη βαρύτητα ή στην πιθανότητα πραγματοποίησης καθενός από αυτούς.

### **2.1 Κίνδυνοι που σχετίζονται με μακροοικονομικό περιβάλλον**

**Ενδεχόμενη έξοδος της Ελλάδος από την Ευρωζώνη ή και την Ευρωπαϊκή Ένωση και μετάβαση σε εθνικό νόμισμα αναμένεται να επηρεάσει ουσιωδώς δυσμενώς το ΑΕΠ της χώρας, τα οικονομικά μεγέθη του Ομίλου και την αξία των μετοχών της Εταιρίας στο Χ.Α. Η υποτίμηση του νέου εθνικού νομίσματος ενδέχεται να είναι πολύ σημαντική και να επηρεάσει αντίστοιχα αρνητικά την αποτίμηση όλων των εγχώριων οικονομικών μεγεθών και αξιών**

Σύμφωνα με εκτιμήσεις οικονομικών αναλυτών, ενδεχόμενη έξοδος της Ελλάδος από την ευρωζώνη αναμένεται να οδηγήσει βραχυπρόθεσμα σε σημαντική κάμψη της οικονομικής δραστηριότητας, πτωχεύσεις σημαντικών οικονομικών μονάδων, αύξηση της ανεργίας και ενδεχομένως ίσως και σε διατάραξη της ομαλής λειτουργίας της αγοράς με βασικά αγαθά και υπηρεσίες.

Χωρίς να είναι δυνατόν να ποσοτικοποιηθεί μια τόσο σημαντική αλλαγή, είναι βέβαιο ότι λόγω δραστικών μεταβολών που θα υποστεί το σύνολο της οικονομικής ζωής της χώρας, θα επηρεαστούν και τα λειτουργικά αποτελέσματα του Ομίλου. Σημειώνεται ότι θα αυξηθεί σημαντικά το κόστος των α' υλών της Εταιρίας αλλά και των θυγατρικών αυτής ενώ παράλληλα τα έσοδα του Ομίλου στο νέο εθνικό νόμισμα αναμένεται να επηρεαστούν σημαντικά αρνητικά από την εκτιμώμενη ένταση της ύφεσης που θα παρουσιαστεί τουλάχιστον τους πρώτους μήνες της μετάβασης στο νέο νόμισμα.

Σημειώνεται ότι σε ένα τέτοιο απρόβλεπτο καθεστώς δεν μπορεί να παρασχεθεί καμία διαβεβαίωση για την κάλυψη του κινδύνου ρευστότητας, της πιστοληπτικής ικανότητας πελατών, της επάρκειας χρηματοδότησης από το ελληνικό τραπεζικό σύστημα και φυσικά δε μπορεί να πραγματοποιηθεί καμία πρόβλεψη για την πορεία και την αξία των μετοχών της Εταιρίας στο Χ.Α., η οποία θα εξαρτηθεί και από τον βαθμό υποτίμησης του νέου νομίσματος.

Σε κάθε περίπτωση, ενδεχόμενη έξοδος της Ελλάδος από την ευρωζώνη ή και από την Ευρωπαϊκή Ένωση και μετάβαση σε εθνικό νόμισμα αναμένεται να επηρεάσει ουσιωδώς δυσμενώς αρνητικά το ΑΕΠ της χώρας και τα οικονομικά μεγέθη του Ομίλου καθώς και την αποτίμηση των μετοχών της Εταιρίας στο Χ.Α. που θα εκφράζεται πλέον στο εθνικό υποτιμημένο νόμισμα.

**Η αβεβαιότητα που απορρέει από την Ελληνική δημοσιονομική κρίση έχει και είναι πιθανό να συνεχίσει να έχει αρνητική επίδραση στην επιχειρηματική δραστηριότητα, στα λειτουργικά αποτελέσματα και την οικονομική κατάσταση του Ομίλου**

Στο πλαίσιο της πρόσφατης δημοσιονομικής κρίσης της Ελλάδας, εγκρίθηκε μία σειρά από μέτρα με σκοπό τη δημοσιονομική εξυγίανση. Δεν μπορεί να βεβαιωθεί σε ποιο βαθμό θα επιτευχθούν οι στόχοι των προγραμμάτων αυτών. Ενδεχόμενη αδυναμία εφαρμογής των διατάξεων τους και επίτευξης των μεταρρυθμιστικών τους στόχων, μπορεί να οδηγήσει σε τερματισμό της χρηματοδοτικής στήριξης από την Ευρωπαϊκή Ένωση, την Ευρωπαϊκή Κεντρική Τράπεζα και το Διεθνές Νομισματικό Ταμείο, το οποίο θα αυξήσει τον κίνδυνο επέλευσης δυσμενούς πιστωτικού γεγονότος όσον αφορά στο δημόσιο χρέος της Ελλάδας. Κάθε τέτοιος κίνδυνος για την οικονομική σταθερότητα της Ελλάδας και την ικανότητα της Ελλάδας να τηρήσει τις υποχρεώσεις της σε συνδυασμό και με άλλες πιθανές αρνητικές εξελίξεις θα μπορούσε να επηρεάσει αρνητικά, την επιχειρηματική δραστηριότητα, τα λειτουργικά αποτελέσματα και την οικονομική κατάσταση της Εταιρίας.

**Η πρόσφατη οικονομική κρίση μπορεί να επιδράσει αρνητικά τόσο στη δυνατότητα του Ομίλου να αντλήσει κεφάλαια, είτε μέσω δανεισμού είτε μέσω αύξησης του μετοχικού κεφαλαίου, όσο και στο κόστος δανεισμού του**

Η δυνατότητα του Ομίλου να αντλήσει πρόσθετα κεφάλαια μέσω δανεισμού ή μέσω αύξησης του μετοχικού του κεφαλαίου επηρεάζεται σημαντικά, μεταξύ άλλων, από τις επικρατούσες οικονομικές συνθήκες και τις πιέσεις της ύφεσης που προκαλούνται από τα μέτρα λιτότητας που υιοθετεί η Ελληνική κυβέρνηση, τις εξελίξεις στο χρηματοπιστωτικό σύστημα, το οποίο εξαιτίας των συνεχών υποβαθμίσεων της εθνικής πιστοληπτικής ικανότητας τα προηγούμενα χρόνια, παραμένει αποκλεισμένο από τις διεθνείς αγορές και στηρίζεται στην Ευρωπαϊκή Κεντρική Τράπεζα για άντληση ρευστότητας και την αστάθεια στα χρηματιστήρια λόγω των οικονομικών προβλημάτων των χωρών μελών της Ευρωζώνης και των αμφιβολιών για το μέλλον του Ευρώ και της Ευρωζώνης. Επίσης, ο Όμιλος εκτίθεται σε κίνδυνο από τις μεταβολές των επιτοκίων βάσης δανεισμού (euribor) όσον αφορά στον τραπεζικό δανεισμό, καθώς το σύνολο των δανείων που έχει συνάψει ο Όμιλος φέρουν κυμαινόμενο επιτόκιο πλέον ενός περιθωρίου που συνήθως χρεώνουν οι τράπεζες. Μελλοντικές διακυμάνσεις του euribor ή άλλων επιτοκίων ενδέχεται να οδηγήσει σε αύξηση των χρηματοοικονομικών εξόδων που αφορούν τις δανειακές υποχρεώσεις του Ομίλου, μειώνοντας τις ταμειακές ροές που θα ήταν διαθέσιμες για κεφαλαιουχικές δαπάνες και για τις ανάγκες κεφαλαίου κίνησης και επιβραδύνοντας την ικανότητα των εταιρειών του Ομίλου να αποπληρώσουν τα δάνειά τους. Συνεπώς, η τρέχουσα οικονομική κρίση στην Ελλάδα, η διεθνής χρηματοοικονομική κρίση και η πιθανή αύξηση των επιτοκίων, ενδέχεται να αυξήσουν το χρηματοοικονομικό κόστος της Εταιρίας και του Ομίλου και να επηρεάσουν αρνητικά τη δυνατότητά τους να αντλήσουν πρόσθετα κεφάλαια, γεγονός που θα μπορούσε να έχει αρνητική επίδραση στην επιχειρηματική δραστηριότητα, στην οικονομική κατάσταση και στα αποτελέσματα λειτουργίας της Εταιρίας και του Ομίλου.

**Μεταβολές στην καταναλωτική συμπεριφορά**

Το επίπεδο της καταναλωτικής δαπάνης εξαρτάται από διάφορες παραμέτρους όπως οι γενικότερες συνθήκες της οικονομίας, ο πληθωρισμός, η ανεργία, τα επιτόκια, το ενεργειακό κόστος, η καταναλωτική πίστη κλπ. Η είσοδος της Ελληνικής οικονομίας σε περίοδο ύφεσης, η εφαρμογή της πολιτικής λιτότητας που έχει λάβει η Ελληνική Κυβέρνηση (όπως ενδεικτικά αύξηση άμεσης και έμμεσης φορολογίας, περικοπές μισθών και συντάξεων), η αυξανόμενη ανεργία και το κλίμα αβεβαιότητας στην Ελληνική κοινωνία έχουν επηρεάσει αρνητικά το διαθέσιμο εισόδημα και την ψυχολογία των καταναλωτών επηρεάζοντας άμεσα τις καταναλωτικές τους δαπάνες για αγαθά και υπηρεσίες ψυχαγωγίας και ενημέρωσης. Συνεπεία των ανωτέρω, τα έσοδα από την κυκλοφορία των εντύπων έχουν πληγεί σημαντικά, επιδρώντας δυσμενώς στη δραστηριότητα, στη χρηματοοικονομική κατάσταση, στα αποτελέσματα και στις προοπτικές του Ομίλου.



## **Εξάρτηση από οικονομικές και πολιτικές εξελίξεις**

Οι δραστηριότητες του Ομίλου, η χρηματοοικονομική του θέση και τα λειτουργικά του αποτελέσματα, ενδέχεται να επηρεαστούν δυσμενώς από γεγονότα εκτός ελέγχου του. Στα γεγονότα αυτά περιλαμβάνονται-ενδεικτικά και όχι περιοριστικά-τα ακόλουθα:

- αλλαγές της Ελληνικής κυβερνητικής πολιτικής,
- πολιτική αστάθεια στην Ελλάδα,
- πολιτική αστάθεια στην Ευρώπη, τα Βαλκάνια ή αλλού, και
- φορολογικές και λοιπές πολιτικές, οικονομικές ή κοινωνικές αλλαγές που μπορεί να επηρεάσουν την ελληνική οικονομία.

## **2.2 Κίνδυνοι που σχετίζονται με την επιχειρηματική δραστηριότητα της Εταιρίας και του Ομίλου**

### **Η εφαρμογή της διάταξης του Ν. 4072/2012 αναμένεται να οδηγήσει σε απώλεια εσόδων της 100% θυγατρικής εταιρίας ΗΜΕΡΗΣΙΑ ΑΝΩΝΥΜΗ ΕΚΔΟΤΙΚΗ ΕΤΑΙΡΕΙΑ και του Ομίλου**

Με τον Ν. 4072/2012 καταργήθηκε η υποχρέωση δημοσίευσης ισολογισμών στις εφημερίδες με ισχύ από 01.07.2012, όπως ορίζεται στο άρθρο 330 παρ.2 του ως άνω Νόμου. Η θυγατρική εταιρία του Ομίλου ΗΜΕΡΗΣΙΑ ΑΝΩΝΥΜΗ ΕΚΔΟΤΙΚΗ ΕΤΑΙΡΕΙΑ αντλεί σημαντικό μέρος των εσόδων της από την καταχώρηση και δημοσίευση ισολογισμών εταιριών. Τη χρήση 2011 τα συνολικά έσοδα από δημοσίευση ισολογισμών ως ποσοστό επί των συνολικών εσόδων του Ομίλου ανήλθαν σε 3,46%.

Η εφαρμογή του ως άνω Νόμου αναμένεται να επιφέρει σημαντική απώλεια εσόδων στη θυγατρική εταιρία και συνεπώς και στον Όμιλο επηρεάζοντας ουσιωδώς δυσμενώς τη χρηματοοικονομική κατάσταση, τα αποτελέσματα και τις προοπτικές του Ομίλου.

### **Η εφαρμογή της διάταξης του Ν. 4002/2011 έχει οδηγήσει σε κλιμακούμενη απώλεια εσόδων των 100% θυγατρικών εταιριών SPORT PLUS ΑΕΕ, NSP RADIO ΑΕ και του Ομίλου**

Με τον Ν. 4002/2011 απαγορεύθηκε η εμπορική επικοινωνία για τυχερά παίγνια με εξαίρεση τα παίγνια που διεξάγονται σύμφωνα με άδεια που έχει εκδοθεί από την Ελληνική Δημοκρατία, με ισχύ από 18.08.2011, όπως ορίζεται στο άρθρο 50 παρ.12 του ως άνω Νόμου. Οι θυγατρικές εταιρίες του Ομίλου SPORT PLUS Α.Ε.Ε. και NSP RADIO Α.Ε. αντλούν σημαντικό τμήμα των εσόδων τους από την καταχώρηση και δημοσίευση διαφημίσεων τυχερών παιγνίων. Τη χρήση 2011 τα συνολικά έσοδα από δημοσίευση διαφημίσεων τυχερών παιγνίων ως ποσοστό επί των συνολικών εσόδων του Ομίλου ανήλθαν σε 0,73%.

Η εφαρμογή του ως άνω Νόμου αναμένεται να επιφέρει σημαντική απώλεια εσόδων στις θυγατρικές εταιρίες και συνεπώς και στον Όμιλο επηρεάζοντας ουσιωδώς δυσμενώς τη χρηματοοικονομική κατάσταση, τα αποτελέσματα και τις προοπτικές του Ομίλου.

### **Το κεφάλαιο κίνησης δεν επαρκεί για τη χρηματοδότηση των τρεχουσών δραστηριοτήτων του Ομίλου**

Με βάση τις οικονομικές καταστάσεις της 30.09.2012 οι ανάγκες σε κεφάλαιο κίνησης για τον Όμιλο ανέρχονται σε € 102 εκατ. ευρώ (σύνολο βραχυπροθέσμων υποχρεώσεων μείον κυκλοφορούν ενεργητικό). Το μεγαλύτερο μέρος των βραχυπροθέσμων υποχρεώσεων συνολικού ύψους € 178,8 εκατ. αφορά σε βραχυπρόθεσμο τραπεζικό δανεισμό, ο οποίος σε επίπεδο Ομίλου ανέρχεται σε € 141,4 εκατ. την 30.9.2012. Η Εταιρία και ο Όμιλος εξυπηρετούν συστηματικά και εμπρόθεσμα όλες τις υποχρεώσεις τους καταβολής τόκων των εν λόγω δανείων. Η Εταιρία συνεργάζεται με τις δανείστριες τράπεζες για την τακτική ανανέωση των ημερομηνιών καταβολής του κεφαλαίου δανείων του Ομίλου και επιπρόσθετα βρίσκεται σε προχωρημένες συζητήσεις με πιστωτικά ιδρύματα για την αναδιάρθρωση του

υφιστάμενου δανεισμού της, περιορίζοντας με αυτόν τον τρόπο σημαντικά το ύψος του απαιτούμενου κεφαλαίου κίνησης του Ομίλου.

Αναφορικά με την επάρκεια κεφαλαίου κίνησης του Ομίλου, η Διοίκηση της Εταιρίας, λαμβάνοντας υπόψη τα σημερινά δεδομένα και τα ανωτέρω δηλώνει ότι, κατά την άποψή της, το κεφάλαιο κίνησης, δεν επαρκεί για την χρηματοδότηση των τρεχουσών δραστηριοτήτων του Ομίλου για τους επόμενους δώδεκα (12) μήνες, και εκτιμά ότι συνεπώς θα απαιτηθούν κεφάλαια ύψους €14 εκατ. περίπου. Για την εξεύρεση κεφαλαίων που θα καλύψουν τις ανάγκες σε κεφάλαιο κίνησης του Ομίλου για τις τρέχουσες δραστηριότητές τους επόμενους 12 μήνες, η Εταιρία αποφάσισε και υλοποιεί την τρέχουσα Αύξηση Μετοχικού Κεφαλαίου με σκοπό την άντληση ποσού έως € 9.375.000, η οποία αναμένεται να ολοκληρωθεί μέχρι τις αρχές του 2013. Στα πλαίσια της ως άνω αύξησης, ο κ. Φώτιος Μπόμπολας ως βασικός μέτοχος της Εταιρίας με ποσοστό 25,63%, έχει δηλώσει ότι προτίθεται να καλύψει την αναλογία του στη παρούσα αύξηση μετοχικού κεφαλαίου. Επίσης, δήλωσε ότι προτίθεται να συμμετάσχει στη διαδικασία προεγγραφής, σύμφωνα με τους όρους και τις διαδικασίες που αποφάσισε το Διοικητικό Συμβούλιο της 19.10.2012, κατ'εξουσιοδότηση της Γενικής Συνέλευσης. Σχετικά με την άσκηση του δικαιώματος προεγγραφής, ο κ. Φώτιος Μπόμπολας προτίθεται να προεγγραφεί μέχρι το τριπλάσιο των 2.402.918 νέων μετόχων που του αναλογούν, λαμβάνοντας υπόψη και τη συμμετοχή των λοιπών μετόχων κατά την περίοδο άσκησης του δικαιώματος προτίμησης με στόχο την πλήρη κάλυψη της Αύξησης Μετοχικού Κεφαλαίου.

Για την κάλυψη του υπολειπόμενου ποσού ύψους περίπου € 5 εκ., η Διοίκηση της Εταιρίας εξετάζει εναλλακτικές λύσεις για την εξεύρεση πρόσθετων πόρων χρηματοδότησης. Στο πλαίσιο αυτό, η Διοίκηση βρίσκεται σε προχωρημένες συζητήσεις με πιστωτικά ιδρύματα για την αναδιάρθρωση του υφιστάμενου δανεισμού της Εταιρίας και τη σύναψη πρόσθετης χρηματοδότησης.

Παράλληλα, η Διοίκηση της Εταιρίας θα συνεχίσει την προσπάθεια της συμπίεσης του λειτουργικού κόστους με μεγάλο περιορισμό του κόστους παραγωγής και διάθεσης μέσω σημαντικής μείωσης των προσφορών των εντύπων και της διαφημιστικής προβολής τους, του ύψους των αμοιβών τρίτων και της μισθοδοσίας, προκειμένου να προσαρμόσει τα επίπεδα κόστους λειτουργίας στις διαμορφούμενες συνθήκες ζήτησης και πωλήσεων. Ταυτόχρονα με τις ως άνω προσπάθειες η Εταιρία θα επιδιώξει την αναθεώρηση της πιστοδοτικής και πιστοληπτικής πολιτικής με την βελτίωση των όρων συνεργασίας με προμηθευτές και πελάτες ώστε να εξασφαλιστεί η απρόσκοπτη λειτουργία της Εταιρείας και του Ομίλου γενικότερα. Σε περίπτωση που λόγω εξωγενών ή ενδογενών παραγόντων, δεδομένου ότι διανύουμε μια περίοδο ιδιαίτερης οικονομικής αβεβαιότητας, δεν επιτευχθεί πλήρως ή επιτευχθεί μερικώς η εξεύρεση των πρόσθετων πόρων χρηματοδότησης, η Εταιρία εκτιμά ότι οι προαναφερθείσες ενέργειες θα καλύψουν τις ανάγκες σε κεφάλαιο κίνησης ύψους € 5 εκατ. περίπου.

Η Διοίκηση του Ομίλου εκτιμά ότι, με βάση τα σημερινά δεδομένα του κλάδου, την τρέχουσα αρνητική οικονομική συγκυρία και τις συνεχιζόμενες προσπάθειες συμπίεσης του λειτουργικού κόστους και με την επιφύλαξη των επενδυτικών κινδύνων που αναφέρονται στο παρόν Ενημερωτικό Δελτίο, η ανάγκη κεφαλαίου κίνησης ύψους 14 εκατ. ευρώ για τις τρέχουσες δραστηριότητες του Ομίλου κρίνεται λογική και δεν υφίστανται ενδείξεις ότι σε αυτό το χρονικό διάστημα θα απαιτηθεί πρόσθετο κεφάλαιο κίνησης για τη χρηματοδότηση των τρεχουσών υποχρεώσεων προκειμένου για την εύρυθμη λειτουργία.

Σημειώνεται ότι, με εξαίρεση την αύξηση του μετοχικού κεφαλαίου της Εταιρίας ύψους € 9,4 εκατ. για την οποία στόχος αποτελεί η πλήρης κάλυψη αυτής, σε περίπτωση που δεν ολοκληρωθούν επιτυχώς ή εάν επιτευχθούν μερικώς οι λοιπές ενέργειες για την κάλυψη τρεχουσών αναγκών του Ομίλου σε κεφάλαιο κίνησης, ενδέχεται να υπάρξουν σημαντικές αρνητικές επιπτώσεις στη χρηματοοικονομική κατάσταση, τα αποτελέσματα και τις προοπτικές του Ομίλου.

**Ο Όμιλος έχει σημαντικά δανειακά κεφάλαια τα οποία ενδέχεται να αυξηθούν περαιτέρω στο μέλλον**

Ο Όμιλος είχε με 30.9.2012 καθαρό δανεισμό ύψους € 161.628 χιλ. εκ των οποίων € 141.480 χιλ. βραχυπρόθεσμα δάνεια. Η ικανότητα του Ομίλου να ικανοποιεί τους όρους των δανειακών συμβάσεων και να εξυπηρετεί, αποπληρώνει και επαναχρηματοδοτεί τα δάνειά του για να διατηρήσει το απαραίτητο επίπεδο κεφαλαίου κίνησης του εξαρτάται από την ικανότητά του να παράγει ταμειακές ροές στο μέλλον, το οποίο σε ένα βαθμό εξαρτάται από παράγοντες όπως γενικές οικονομικές συνθήκες, χρηματοοικονομικοί παράγοντες, ανταγωνισμός, νομικό και θεσμικό περιβάλλον και άλλοι παράγοντες που δεν είναι υπό τον έλεγχό του. Για την εξυπηρέτηση των δανείων του και τη χρηματοδότηση των αναγκών σε κεφάλαιο κίνησης, ο Όμιλος ενδεχομένως να πρέπει να αναχρηματοδοτήσει ένα μέρος των δανειακών αναγκών του στη λήξη τους ή και νωρίτερα ή να αναζητήσει πρόσθετα κεφάλαια όπως γίνεται με την παρούσα Αύξηση Μετοχικού Κεφαλαίου. Ο Όμιλος δε δύναται να διαβεβαιώσει ότι θα παράγει επαρκή διαθέσιμα ή ότι θα διαθέτει τα απαραίτητα κεφάλαια για να πραγματοποιήσει τις απαραίτητες πληρωμές ή ότι οποιαδήποτε αναχρηματοδότηση ή επιπλέον χρηματοδότηση θα είναι διαθέσιμη ή/και στους όρους της αγοράς.

Οι αυξημένες δανειακές ανάγκες του Ομίλου και οι συνέπειες αυτών στη δραστηριότητά του δύνανται να επηρεάσουν δυσμενώς και ουσιαστικά τη χρηματοοικονομική κατάσταση, τα αποτελέσματα και τις προοπτικές του.

**Κάποιες από τις εταιρίες του Ομίλου εμπίπτουν στο άρθρο 48 παρ.1 εδ.γ. Κ.Ν. 2190/1920 ως αντικαταστάθηκε από το άρθρο 56 του Ν. 3604/2007**

Σημειώνεται ότι οι εταιρίες ΕΚΔΟΣΕΙΣ ΕΘΝΟΣ ΑΕ, ΗΜΕΡΗΣΙΑ Α.Ε.Ε., ΠΗΓΑΣΟΣ ΥΠΗΡΕΣΙΕΣ ΠΟΛΥΜΕΣΙΚΩΝ ΕΦΑΡΜΟΓΩΝ Α.Ε., PEGASUS MAGAZINES PUBLICATIONS ΑΕΕ , ΠΗΓΑΣΟΣ INTERACTIVE ΑΝΩΝΥΜΗ ΤΕΧΝΟΛΟΓΙΚΗ ΕΤΑΙΡΕΙΑ ΑΝΑΠΤΥΞΗΣ ΚΑΙ ΠΑΡΟΧΗΣ ΠΡΟΪΟΝΤΩΝ ΚΑΙ ΥΠΗΡΕΣΙΩΝ ΣΤΟ ΔΙΑΔΙΚΤΥΟ, SPORT PLUS Α.Ε.Ε., Ν.Σ.Ρ. RADIO ΡΑΔΙΟΦΩΝΙΚΗ ΑΝΩΝΥΜΗ ΕΤΑΙΡΙΑ, ΜΕΛΛΟΝ GROUP ΑΕ και ΕΚΔΟΤΙΚΗ ΒΟΡΕΙΟΥ ΕΛΛΑΔΟΣ Α.Ε. εμπίπτουν στο άρθρο 48 παρ.1 εδ.γ. Κ.Ν. 2190/1920, δεδομένου ότι το σύνολο των ιδίων κεφαλαίων τους, είναι κατώτερο του ενός δεκάτου (1/10) του μετοχικού κεφαλαίου.

Ειδικότερα, σύμφωνα με τις οικονομικές καταστάσεις των ως άνω εταιριών της χρήσης 2011, η διαφορά μεταξύ ιδίων κεφαλαίων και το 1/10 του μετοχικού κεφαλαίου ανέρχεται συνολικά στο ποσό των € 28 εκατ. περίπου. Η Διοίκηση της Εταιρίας δηλώνει ότι αναφορικά με τις ως άνω εταιρίες, θα εξετάζει τη χορήγηση κεφαλαίου κίνησης ανάλογα με τις εκάστοτε ταμειακές τους ανάγκες προκειμένου για την απρόσκοπτη λειτουργία τους χωρίς να επιτυγχάνεται η διαμόρφωση του συνόλου των ιδίων κεφαλαίων σε τέτοιο ύψος ώστε να υπερβαίνει το 1/10 του μετοχικού κεφαλαίου και συνεπώς να μην εμπίπτουν στο άρθρο 48 παρ.1 εδ.γ. Κ.Ν. 2190/1920. Στο πλαίσιο αυτό και λαμβάνοντας υπόψη τα σημερινά δεδομένα οι ανάγκες σε κεφάλαιο κίνησης των ως άνω εταιριών του Ομίλου για τους επόμενους δώδεκα μήνες εκτιμώνται σε περίπου € 5 εκ. και πρόκειται να χρηματοδοτηθούν μέσω της παρούσας αύξησης μετοχικού κεφαλαίου κατά € 4,6 εκατ. και € 0,4 εκατ. περίπου από ίδια κεφάλαια των εταιριών.

Αδυναμία επίλυσης του προβλήματος που προκύπτει από το ύψος των ιδίων κεφαλαίων σε σχέση με το ύψος του μετοχικού κεφαλαίου, καθώς και αδυναμία λήψης μέτρων, κατ' άρθρο 47 του Κ.Ν. 2190/20, ενδέχεται να οδηγήσει σε λύση της εταιρίας, με δικαστική απόφαση, μετά από αίτηση έχοντος έννομο συμφέρον, σύμφωνα με τη σχετική διάταξη του άρθρου 48 του Κ.Ν. 2190/1920, ως αντικαταστάθηκε από το άρθρο 56 του Ν. 3604/2007.

Ο ως άνω περιγραφόμενος κίνδυνος περιορίζεται εξαιρετικά, λαμβάνοντας υπ' όψιν ότι στο σύνολο σχεδόν των εταιριών (εξαιρουμένων των εταιριών Εκδοτική Βορείου Ελλάδος Α.Ε., Sport Plus Α.Ε.Ε. και ΜΕΛΛΟΝ GROUP ΑΕ.), η μητρική Εταιρία αποτελεί τον μοναδικό μέτοχο, περιορίζοντας τοιούτοτρόπως τους έχοντες έννομο συμφέρον, υπό την επιφύλαξη σχετικής αιτήσεως του Υπουργού Ανάπτυξης ή της κατά περίπτωση αρμόδιας αρχής. Σε περίπτωση

λύσης των εταιριών η χρηματοοικονομική κατάσταση, τα αποτελέσματα και οι προοπτικές της Εταιρίας και του Ομίλου ενδέχεται να επηρεαστούν δυσμενώς.

### **Ο Όμιλος θα μπορούσε να επηρεαστεί αρνητικά από απεργίες και στάσεις εργασίας**

Οι περισσότεροι εργαζόμενοι του Ομίλου συμμετέχουν σε συνδικαλιστικές οργανώσεις και ο κλάδος των εκδόσεων εφημερίδων και περιοδικών στην Ελλάδα αντιμετωπίζει απεργίες που αφορούν κυρίως σε θέματα αποδοχών και απολύσεων προσωπικού. Οι δημοσιογράφοι και άλλοι εργαζόμενοι (τεχνικοί) στο παρελθόν προέβησαν σε απεργιακές κινητοποιήσεις κατά κύριο λόγο για να εκφράσουν την αντίθεσή τους στις μειώσεις μισθών, στην αλλαγή των εργασιακών σχέσεων (συλλογικές συμβάσεις εργασίας) και στις απολύσεις προσωπικού.

Ενδεχόμενη παρατεταμένη εργασιακή αναταραχή ενδέχεται να επηρεάσει ουσιαστικά δυσμενώς τη χρηματοοικονομική κατάσταση, τα αποτελέσματα και τις προοπτικές της Εταιρίας και του Ομίλου.

### **Ανταγωνισμός**

Ο κλάδος των εκδόσεων εφημερίδων και περιοδικών, ο οποίος είναι ο σημαντικότερος, από πλευράς εσόδων, κλάδος δραστηριοποίησης της Εταιρίας, χαρακτηρίζεται από συνθήκες έντονου ανταγωνισμού με την προσφορά πληθώρας τίτλων εφημερίδων και περιοδικών που κυκλοφορούν ανεξάρτητα ή ως ένθετα εφημερίδων. Ο ανταγωνισμός εκδηλώνεται τόσο στο πεδίο της κυκλοφορίας, όσο και στο πεδίο της απορροφώμενης διαφημιστικής δαπάνης. Ειδικότερα, ο ανταγωνισμός όσον αφορά στα έσοδα από την κυκλοφορία εκδηλώνεται κυρίως με προσφορές δώρων ή με μειωμένες τιμές πώλησης των περιοδικών ή και με την δωρεάν διανομή ένθετων περιοδικών μαζί με εφημερίδες. Στον τομέα των διαφημιστικών εσόδων ο ανταγωνισμός είναι γενικότερος και περιλαμβάνει εκτός από τα λοιπά έντυπα μέσα, την τηλεόραση, το ραδιόφωνο και το διαδίκτυο, καθώς η συνολική διαφημιστική δαπάνη επιμερίζεται στο σύνολο των μέσων μαζικής ενημέρωσης (σχετικά βλέπε κίνδυνο «Διαφημιστικές δαπάνες και μερίδιο απορροφώμενης διαφημιστικής δαπάνης»). Ο ανταγωνισμός, σε αυτό το πλαίσιο, εκδηλώνεται στο επίπεδο των χρεώσεων των διαφημιστικών καταχωρήσεων, αλλά και στην παροχή δωρεάν σελίδων.

Ο Όμιλος διαθέτει ένα ισχυρό χαρτοφυλάκιο τίτλων εφημερίδων και περιοδικών. Σε τοπικό επίπεδο, ο Όμιλος διαθέτει τίτλους όπως «ΕΘΝΟΣ» (1981) και «ΗΜΕΡΗΣΙΑ» (1994) που έχουν διαχρονική παρουσία στην αγορά (άνω της 80ετίας η εφημερίδα ΕΘΝΟΣ και άνω της 60ετίας η εφημερίδα ΗΜΕΡΗΣΙΑ) ενώ και οι αντιπροσωπευόμενοι τίτλοι αποτελούν ισχυρά διεθνή brand names με αντίστοιχη απήχηση και στην ελληνική αγορά. Επιπλέον, το χαρτοφυλάκιο των τίτλων περιοδικών του Ομίλου απευθύνεται σε όλες τις κατηγορίες του αναγνωστικού κοινού, (ανδρικά, γυναικεία, γυναικεία μόδας, νεανικά, γυναικεία για μεγαλύτερες ηλικίες κλπ), παρέχοντας τη δυνατότητα στον διαφημιζόμενο πελάτη να καλύπτει το σύνολο των διαφημιστικών αναγκών του και περιλαμβάνει τα εξής περιοδικά: ELLE, SPORTY, PSYCHOLOGIES, ARMONIA, CAR & DRIVER, ASTRA & OPAMA, ΙΔΑΝΙΚΟ ΣΠΙΤΙ, CHRONOS ORO (τετραμηνιαία έκδοση), TV ΖΑΠΙΝΓΚ, HOMME.

Ωστόσο, τυχόν περαιτέρω ενίσχυση της έντασης στις συνθήκες ανταγωνισμού ενδέχεται να επηρεάσει δυσμενώς τη χρηματοοικονομική κατάσταση, τα αποτελέσματα και τις προοπτικές της Εταιρίας και του Ομίλου.

### **Διαφημιστικές δαπάνες και μερίδιο απορροφώμενης διαφημιστικής δαπάνης**

Τα έσοδα του Ομίλου επηρεάζονται από τον τρόπο με τον οποίον οι μεγάλες διαφημιστικές εταιρίες και οι μεγάλοι διαφημιζόμενοι κατανέμουν τη δαπάνη τους. Η κατανομή της διαφημιστικής δαπάνης ανά μέσο μαζικής ενημέρωσης διαμορφώνεται βάσει των προτιμήσεων του κοινού (κυκλοφορία – αναγνωσιμότητα – τηλεθέαση – ακροαματικότητα – επισκεψιμότητα) και από τη σχέση κόστους-αποτελεσματικότητας του διαφημιστικού μηνύματος ανά μέσο. Τα τελευταία χρόνια έχουν παρατηρηθεί μεταβολές στις προτιμήσεις του κοινού και μετατοπίσεις του κοινού σε νέα μέσα (διαδίκτυο, κινητή τηλεφωνία,

υπολογιστές - ταμπλέτες κλπ). Συνεπώς οι προοπτικές του Ομίλου εξαρτώνται σε ένα βαθμό και από την επιτυχή ανάπτυξη του ψηφιακού κλάδου.

Επιπρόσθετα, η ύφεση στην οποία έχει περιέλθει η ελληνική οικονομία έχει επηρεάσει δυσμενώς τον κλάδο της διαφήμισης καθώς το μέγεθος της διαφημιστικής δαπάνης τη χρήση 2011 διαμορφώθηκε σε € 1,6 δισ. από € 1,9 δισ. που ήταν τη χρήση 2010, επηρεάζοντας άμεσα τις εταιρίες του κλάδου Μέσων Μαζικής Ενημέρωσης.

Τυχόν αδυναμία του Ομίλου να προσαρμοστεί στα νέα δεδομένα και να αναπτυχθεί ενεργά στην ψηφιακή ενημέρωση προκειμένου να αντιμετωπίσει τις μεταβολές στις προτιμήσεις του κοινού και τις μετατοπίσεις του κοινού σε νέα μέσα όπως και τις μεταβολές στην αντίληψη των διαφημιστών για την αποτελεσματικότητα της διαφήμισης μέσω του Τύπου σε συνδυασμό με τη συνεχή μείωση του κόστους της διαφημιστικής δαπάνης, δύναται να επηρεάσει αρνητικά τη χρηματοοικονομική κατάσταση, τα αποτελέσματα και στις προοπτικές της Εταιρίας και του Ομίλου. Ωστόσο ο Όμιλος διαθέτει την ιστοσελίδα «e-go.gr» η οποία αποτελεί την ηλεκτρονική διεύθυνση στην οποία συγκεντρώνονται οι υπόλοιπες ψηφιακές σελίδες του Ομίλου ενώ προσφέρει και τη δυνατότητα φιλοξενίας άλλων ιστοσελίδων.

### **Κόστος και ομαλότητα προμήθειας Α' υλών**

Σημαντικό μέρος των αγορών του Ομίλου καταλαμβάνει το κόστος προμήθειας χαρτιού, το οποίο ανήλθε σε € 35,1 εκατ. τη χρήση 2011 καλύπτοντας ποσοστό της τάξης του 78,7% του συνόλου των αγορών. Οι τιμές του χαρτιού υπόκεινται σε μεταβολές ανάλογα με την προσφορά και τη ζήτηση, ενώ σήμερα δεν παρατηρούνται προβλήματα στη διαθεσιμότητά του επηρεάζοντας αντίστοιχα και τις τιμές προμήθειάς του. Επιπρόσθετα ο Όμιλος διατηρεί διαφοροποιημένες πηγές προμήθειας χάρτου και ειδικότερα συνεργάζεται με 11 διαφορετικούς προμηθευτές.

Η Εταιρία έχει αναθέσει στη συνδεδεμένη της με κοινό έλεγχο «ΕΚΤΥΠΩΣΕΙΣ IRIS A.E.B.E» (50%), την παραγωγή των εντύπων (εφημερίδων και περιοδικών) του Ομίλου, συμπεριλαμβανομένης της προμήθειας χάρτου, της εκτύπωσης, της βιβλιοδεσίας, της ένθεσης, της συσκευασίας και λοιπών ειδικών εργασιών επεξεργασίας. Ειδικότερα για την καλύτερη διαχείριση του κινδύνου από τις μεταβολές των τιμών του δημοσιογραφικού χάρτου, η «ΕΚΤΥΠΩΣΕΙΣ IRIS AEBE» έχει συστήσει ειδική «Επιτροπή Χάρτου», η οποία έχει ως αντικείμενο τη διερεύνηση, διαπραγμάτευση και σύναψη συμφωνιών συνεργασίας με τουλάχιστον δύο (2) διαφορετικούς προμηθευτές χάρτου μεγάλης δυναμικότητας. Σε περιόδους που οι ευνοϊκές συνθήκες αγοράς το επιτρέπουν, πραγματοποιούνται αγορές spot. Οι συμφωνίες προμήθειας χάρτου που συνάπτει η «ΕΚΤΥΠΩΣΕΙΣ IRIS AEBE», έχουν συνήθως εξαμηνιαία ή ετήσια διάρκεια, με αποτέλεσμα να εξομαλύνεται ο κίνδυνος από τις ενδεχόμενες διακυμάνσεις της τιμής του.

Ωστόσο πρέπει να επισημανθεί, ότι ενδέχεται να προκύψουν αστάθμητοι παράγοντες, όπως για παράδειγμα απεργίες, οι οποίες έχουν άμεση επίπτωση στην προμήθεια και μεταφορά της α' ύλης, με επιπρόσθετη επιβάρυνση στο κόστος και κατά συνέπεια επίπτωση στη χρηματοοικονομική κατάσταση, στα αποτελέσματα και στις προοπτικές του Ομίλου. Για την καλύτερη αντιμετώπιση παρόμοιων έκτακτων περιστάσεων και για ισχυρότερη διαπραγματευτική ικανότητα, η «ΕΚΤΥΠΩΣΕΙΣ IRIS AEBE» διατηρεί απόθεμα χάρτου περίπου δύο (2) μηνών.

### **Ενδεχόμενο διακοπής ή μη ανανέωσης συμβάσεων παροχής άδειας χρήσης**

Μέρος των εσόδων του Ομίλου προέρχεται από την εκμετάλλευση διεθνών τίτλων περιοδικών (περίπου 7,4% των συνολικών εσόδων του Ομίλου τη χρήση 2011), βάσει συμβάσεων παροχής άδειας αναπαραγωγής, αναδημοσίευσης, πώλησης και διανομής που έχει συνάψει ο Όμιλος με εκδοτικούς οίκους του εξωτερικού όπου οι όροι καταγγελίας των οποίων είναι στα πλαίσια της συνήθους πρακτικής. Ο Όμιλος αντιμετωπίζει τον κίνδυνο απώλειας εσόδων σε περίπτωση που η συνεργασία διακοπεί ή δεν ανανεωθεί για αιτίες που δεν μπορεί να ελέγξει. Ο Όμιλος εκμεταλλεύεται σήμερα ένα χαρτοφυλάκιο τίτλων περιοδικών, το οποίο αποτελείται

από τα «ELLE», «ELLE DECORATION», «PSYCHOLOGIES», «CAR AND DRIVER» που λήγουν το 2013 και το 2014, κανένας εκ των οποίων δεν συνεισφέρει ποσοστό μεγαλύτερο του 5% των συνολικών εσόδων του Ομίλου (κατά τη χρήση 2011), πέραν του περιοδικού «ELLE» που συνεισφέρει περίπου 6% στα συνολικά έσοδα του Ομίλου, και επομένως τυχόν απώλεια αυτού εκτιμάται από τη Διοίκηση του Ομίλου ότι δεν δύναται να επηρεάσει σημαντικά δυσμενώς τη χρηματοοικονομική κατάσταση, τα αποτελέσματα και τις προοπτικές της Εταιρίας και του Ομίλου. Σε κάθε περίπτωση η Διοίκηση της Εταιρίας εκτιμά ότι σε περίπτωση διακοπής ή μη ανανέωση της συνεργασίας με έναν ή περισσότερους από τους συνεργαζόμενους εκδοτικούς οίκους, η Εταιρία θα είναι σε θέση να αντικαταστήσει την εν λόγω συνεργασία.

### **Εποχικότητα πωλήσεων**

Τα έσοδα διαφήμισης είναι γενικά υψηλότερα στο δεύτερο και το τέταρτο τρίμηνο κάθε έτους και χαμηλότερα στο πρώτο και το τρίτο, δεδομένου ότι και η καταναλωτική δραστηριότητα επιβραδύνεται κατά τη διάρκεια αυτών των περιόδων. Ενδεχόμενη αρνητική εξέλιξη στον Όμιλο στα τρίμηνα της υψηλής εποχικότητας θα μπορούσε να δημιουργήσει δυσανάλογη επίδραση στα λειτουργικά αποτελέσματα του και να επηρεάσει αρνητικά την επιχειρηματική δραστηριότητα, τη χρηματοοικονομική κατάσταση, τα αποτελέσματα και τις προοπτικές του Ομίλου.

### **Έκθεση σε χρηματοοικονομικούς κινδύνους**

Η Εταιρία εκτίθεται σε ορισμένους χρηματοοικονομικούς κινδύνους, όπως ο πιστωτικός κίνδυνος, κίνδυνος ρευστότητας, κίνδυνος επιτοκίου καθώς και σε κινδύνους που πηγάζουν από τη γενικότερη οικονομική ύφεση και αβεβαιότητα που χαρακτηρίζει την Ελληνική αλλά και την παγκόσμια αγορά. Ειδικότερα:

#### Πιστωτικός κίνδυνος

Ο κίνδυνος αυτός αναφέρεται στη πιθανότητα αδυναμίας είσπραξης απαιτήσεων που είναι αποτέλεσμα των καθημερινών συναλλαγών του Ομίλου. Οι κάτωθι πολιτικές εν τούτοις που υιοθετεί ο Όμιλος περιορίζουν σημαντικά τον κίνδυνο αυτό:

- αξιολόγηση των πελατών και επιλογή των κατά το δυνατό αξιόπιστων και φερέγγυων
- μερική λήψη μορφής εγγύησης έναντι της τιμολόγησης
- μερική ασφάλιση εισπρακτέων ποσών

Επιπλέον το μεγάλο πελατολόγιο του Ομίλου και η μη εξάρτηση του από συγκεκριμένο μεγάλο πελάτη είναι ένας ακόμα παράγοντας περιορισμού του πιστωτικού κινδύνου.

#### Κίνδυνος ρευστότητας

Δεδομένου του αρνητικού κεφαλαίου κίνησης (την 30.09.2012 οι βραχυπρόθεσμες υποχρεώσεις είναι μεγαλύτερες του κυκλοφορούντος ενεργητικού κατά 68 εκατ. περίπου) αναμένεται η εταιρεία να αντιμετωπίσει πρόβλημα ρευστότητας τους επόμενους 12 μήνες. Τούτο θα αντιμετωπισθεί με την ολοκλήρωση αύξησης κεφαλαίου, την αναδιοργάνωση του δανεισμού που είναι σε διαπραγμάτευση, τη συνέχιση συμπίεσης του λειτουργικού κόστους καθώς και με την επιδίωξη αναθεώρησης της πιστοδοτικής και πιστοληπτικής πολιτικής.

#### Κίνδυνος επιτοκίου

Η Εταιρία είναι εκτεθειμένη στο κίνδυνο διακυμάνσεων του επιτοκίου λόγω δανείων που συνάπτονται με κυμαινόμενο επιτόκιο. Η Εταιρία διαχειρίζεται αυτό τον κίνδυνο μέσω σύναψης αντιστοιχών συμβολαίων ανταλλαγής μελλοντικών επιτοκίων. Οι αντισταθμιστικές αυτές ενέργειες αξιολογούνται κατά διαστήματα ώστε να εκτιμάται η αποτελεσματικότητά τους.

Εάν υιοθετηθεί η υπόθεση, μεταβολής των επιτοκίων +/-1%, και διατήρηση των λοιπών παραμέτρων σταθερών υπολογίζεται επί πλέον κέρδος ή ζημία για την περίοδο 1.1.-30.9.2012

περίπου €1.232.288,00 για τον Όμιλο, ενώ για την Εταιρία € 518.736,00 με ισόποση επίδραση επί της καθαρής θέσης αντιστοίχως.

### **Εξάρτηση από διευθυντικά στελέχη**

Η διοίκηση της Εταιρίας στηρίζεται σε ομάδα έμπειρων στελεχών, τα οποία έχοντας γνώση του αντικειμένου συμβάλλουν στην εύρυθμη λειτουργία και την περαιτέρω ανάπτυξη της Εταιρίας. Στην παρούσα φάση τα εν λόγω στελέχη βρίσκονται σε αρμονική συνεργασία με αντικειμενικό σκοπό την υλοποίηση της στρατηγικής και την επίτευξη των στόχων της Εταιρίας. Η διατάραξη, για οιονδήποτε λόγο, της σχέσης των στελεχών με την Εταιρία ή απώλειά τους ενδέχεται να διαταράξει την εύρυθμη λειτουργία της. Η Εταιρία διαθέτει την απαιτούμενη υποδομή ώστε να αντιμετωπίσει έγκαιρα τυχόν απώλεια στελέχους ή στελεχών της χωρίς σημαντικές επιπτώσεις στην πορεία εργασιών της.

### **Ασφαλιστικές καλύψεις**

Οι δραστηριότητες των εταιριών του Ομίλου αντιμετωπίζουν κινδύνους που μπορεί να προκύψουν από αρνητικά γεγονότα όπως, μεταξύ άλλων, καταστροφές αποθεμάτων, εγκαταστάσεων, ατυχήματα πάσης φύσεως, τραυματισμούς και βλάβες σε πρόσωπα (εργαζομένους ή/και τρίτους), ζημιές σε εξοπλισμό και περιουσίες τρίτων. Παρά την πολιτική κάθε δυνατής ασφαλιστικής κάλυψης (βλ. ενότητα 3.11.2 «Ασφαλιστικές Καλύψεις και Παροχές Ασφάλισης») έναντι των βασικών κινδύνων (πυρός, αστικής ευθύνης) των εγκαταστάσεων, του εξοπλισμού και των εμπορευμάτων, σε περίπτωση μερικής ή ολικής καταστροφής, αλλά και των εργαζόμενων (εργοδοτικής ευθύνης και ομαδική ασφάλιση προσωπικού) η Εταιρία στα ασφαλιστήρια συμβόλαια της δεν έχει συμπεριλάβει τα διαφυγόντα κέρδη. Δεδομένου ότι για τους κινδύνους που αφορούν σε αστική ευθύνη, επισφάλειες, αυτοκίνητα και ζωής και υγείας προσωπικού δεν διασφαλίζεται εκ των προτέρων η πλήρης ασφαλιστική κάλυψη του Ομίλου δύναται να επηρεαστεί η δραστηριότητα και η χρηματοοικονομική του κατάσταση στην περίπτωση ζημιών που δεν καλύπτονται από τα ασφαλιστήρια συμβόλαια.

Επιπρόσθετα, σε ενδεχόμενη μερική ή ολική καταστροφή των εγκαταστάσεων, σύμφωνα με τις ισχύουσες ασφαλιστικές συμβάσεις, προβλέπεται η υποχρέωση καταβολής της ασφαλιστικής αποζημίωσης, ενώ δεν μπορεί να παρασχεθεί καμία βεβαίωση ότι η Εκδότρια θα αποζημιωθεί άμεσα και στο ακέραιο από τις ασφαλιστικές εταιρίες.

### **Οι βασικοί μέτοχοι ασκούν σημαντική επιρροή στην Εταιρία**

Κατά την ημερομηνία του παρόντος Ενημερωτικού Δελτίου, οι βασικοί μέτοχοι της Εταιρίας κ.κ. Γεώργιος Φ. Μπόμπολας, Μαρία Γ. Μπόμπολα και Φώτιος Γ. Μπόμπολας, οι οποίοι είναι και μέλη της ίδιας οικογενείας κατέχουν συνολικό ποσοστό επί του συνόλου των μετοχών και δικαιωμάτων ψήφου της Εταιρίας, της τάξεως του 71,26%. Κατά συνέπεια, οι ως άνω μέτοχοι, οι οποίοι κατέχουν άμεσα ή έμμεσα, περισσότερο από το 2/3 των μετοχών της Εταιρίας, δύνανται να ασκούν σημαντική επιρροή στο αποτέλεσμα της ψήφου των μετόχων, στην εκλογή των μελών του Διοικητικού Συμβουλίου και σε άλλες αποφάσεις που επηρεάζουν την Εταιρία. Κατά την άσκηση των δικαιωμάτων ψήφου τους, οι βασικοί μέτοχοι ενδέχεται να έχουν ως κίνητρο συμφέροντα διαφορετικά από τα συμφέροντα των λοιπών μετόχων.

### **Η Εταιρία δεν μπορεί να βεβαιώσει ότι θα καταβάλλει μερίσματα στο μέλλον**

Η Εταιρία τα τελευταία χρόνια δεν διένειμε μέρισμα στους μετόχους. Η πληρωμή μερίσματος στους μετόχους είναι άρρηκτα συνδεδεμένη με το ύψος των κερδών που η Εταιρία θα εμφανίζει σε κάθε μελλοντική χρήση καθώς και της ευρύτερης χρηματοοικονομικής και κεφαλαιακής της κατάστασης. Συνεπώς δε μπορεί να δοθεί καμία διαβεβαίωση σχετικά με το εάν και πότε η Εταιρία θα δύναται να διανείμει μέρισμα.

### **2.3 Κίνδυνοι που σχετίζονται με την παρούσα Αύξηση Μετοχικού Κεφαλαίου και τις Μετοχές της Εταιρίας**

#### **Η αύξηση του μετοχικού κεφαλαίου ενδέχεται να μην καλυφθεί πλήρως από τους επενδυτές**

Η Εταιρία δεν μπορεί να εγγυηθεί ότι η αύξηση του μετοχικού κεφαλαίου θα καλυφθεί πλήρως. Σε αυτήν την περίπτωση το μετοχικό κεφάλαιο της Εταιρίας θα αυξηθεί μέχρι του ποσού κάλυψης της αύξησης σύμφωνα με το άρθρο 13α παρ. 1 του Κ.Ν. 2190/1920 όπως ισχύει. Η μερική αυτή κάλυψη θα περιορίσει το ύψος των αντληθέντων κεφαλαίων και θα επηρεάσει το ύψος ρευστότητας του Ομίλου (βλ. επίσης παράγοντα κινδύνου «Το κεφάλαιο κίνησης δεν επαρκεί για τη χρηματοδότηση των τρεχουσών δραστηριοτήτων του Ομίλου».)

#### **Η διασπορά των μετοχών της Εταιρίας θα είναι χαμηλή αμέσως μετά την έναρξη διαπραγμάτευσης των νέων μετοχών που προκύπτουν μετά την Αύξηση Μετοχικού Κεφαλαίου**

Το ποσοστό συμμετοχής για το ευρύ επενδυτικό κοινό στο μετοχικό κεφάλαιο της Εταιρίας μετά την ολοκλήρωση της παρούσας Αύξησης Μετοχικού Κεφαλαίου, ενδέχεται να είναι χαμηλότερο του 10% γεγονός που επηρεάζει ουσιαστικά την εμπορευσιμότητα της μετοχής.

#### **Η χρηματιστηριακή τιμή της μετοχής της Πήγασος Εκδοτική ενδέχεται να σημειώσει σημαντικές διακυμάνσεις, γεγονός που μπορεί να επηρεάσει δυσμενώς τους μετόχους της**

Οι υφιστάμενες μετοχές της Πήγασος Εκδοτική διαπραγματεύονται σήμερα στο Χ.Α. με το σύμβολο ΠΗΓΑΣ. Σύμφωνα με το Χ.Α., η τιμή κλεισίματος ανά μετοχή στις 17.12.2012 ήταν € 0,456. Η τιμή διαπραγμάτευσης της μετοχής μετά τη Δημόσια Προσφορά θα εξαρτηθεί από διάφορους παράγοντες, ορισμένοι εκ των οποίων εκφεύγουν του ελέγχου της Εταιρίας. Μεταξύ των παραγόντων αυτών περιλαμβάνονται και οι ακόλουθοι:

- αλλαγές των γενικών συνθηκών της χρηματιστηριακής αγοράς,
- μειωμένη ζήτηση για τις μετοχές της Πήγασος Εκδοτική,
- διακυμάνσεις της τιμής των μετοχών των εταιριών που δραστηριοποιούνται στην ίδια αγορά με αυτή που δραστηριοποιείται η Εταιρία,
- αντίληψη των επενδυτών για τον τομέα δραστηριοποίησης της Εταιρίας ή τις προοπτικές του,
- γενικότερη αστάθεια στο χρηματιστήριο αξιών, ή
- γενική απόδοση του Χ.Α.

Οι παράγοντες αυτοί ενδέχεται να επηρεάσουν δυσμενώς την αγοραία τιμή της μετοχής. Ακόμη, οι κίνδυνοι που περιγράφονται σε άλλα σημεία της ενότητας με τους Παράγοντες Κινδύνου ενδέχεται να έχουν ουσιαστική δυσμενή αντίκτυπο στην τιμή της μετοχής της Πήγασος Εκδοτική.

#### **Το Χ.Α. παρουσιάζει χαμηλότερη ρευστότητα και είναι περισσότερο ασταθές από άλλα μεγάλα χρηματιστήρια**

Η μοναδική αγορά διαπραγμάτευσης της μετοχής της Πήγασος Εκδοτική είναι και θα είναι μετά την Άσκηση Δικαιωμάτων, το Χ.Α. Το Χ.Α. παρουσιάζει χαμηλότερη ρευστότητα από άλλες μεγάλες αγορές της Ευρώπης και των Ηνωμένων Πολιτειών. Ως εκ τούτου, οι υποψήφιοι επενδυτές ίσως δυσκολευτούν να αγοράσουν ή να πωλήσουν μετοχές της Εταιρίας, ιδίως σε μεγάλα πακέτα. Επιπλέον, το Χ.Α. αντιμετώπισε στο παρελθόν σημαντικές διακυμάνσεις όσον αφορά στην τιμή των μετοχών των εισηγμένων σε αυτό εταιριών. Αυτό επηρέασε στο παρελθόν, και ενδέχεται να επηρεάσει και στο μέλλον, την τιμή και τη ρευστότητα των μετοχών των εισηγμένων στο Χ.Α. εταιριών, συμπεριλαμβανομένης της τιμής



και της ρευστότητας της μετοχής της Πήγασος Εκδοτική. Η Εταιρία δεν μπορεί να εγγυηθεί για τη μελλοντική ρευστότητα της μετοχής της στην αγορά.

### **Η τιμή διαπραγμάτευσης της μετοχής της Πήγασος Εκδοτική ενδέχεται να μειωθεί πριν ή μετά τη λήξη της διαπραγμάτευσης των δικαιωμάτων προτίμησης**

Δεν υπάρχει διαβεβαίωση ότι η τιμή διαπραγμάτευσης της μετοχής της Εταιρίας δεν θα πέσει κάτω από την Τιμή Διάθεσης των Νέων Μετοχών. Εάν αυτό συμβεί αφού οι επενδυτές ασκήσουν τα δικαιώματά τους στο πλαίσιο της Αύξησης του Μετοχικού Κεφαλαίου, τότε οι τελευταίοι θα υποστούν άμεση ζημία. Δεν υπάρχει διαβεβαίωση ότι μετά την άσκηση των δικαιωμάτων, οι επενδυτές θα μπορέσουν να πωλήσουν Νέες Μετοχές σε τιμή ίση με την Τιμή Διάθεσης ή μεγαλύτερη. Επιπλέον, μέχρι να πιστωθούν οι Νέες Μετοχές στους λογαριασμούς των επενδυτών στο ΣΑΤ μετά την ολοκλήρωση της Αύξησης του Μετοχικού Κεφαλαίου, οι επενδυτές δε θα μπορούν να πωλήσουν τις Νέες Μετοχές. Η εισαγωγή και διαπραγμάτευση των Νέων Μετοχών στο Χ.Α. εξαρτάται από την προσκόμιση εκ μέρους της Πήγασος Εκδοτική ορισμένων εγγράφων και από την έγκριση των εν λόγω εγγράφων από το Διοικητικό Συμβούλιο του Χ.Α. Δεν υπάρχει διαβεβαίωση ότι η εισαγωγή και η διαπραγμάτευση των Νέων Μετοχών στο Χ.Α. θα πραγματοποιηθεί μέσα στα προβλεπόμενα χρονικά όρια. Βλ. Ενότητα 4.9 «Προβλεπόμενο χρονοδιάγραμμα ολοκλήρωσης αύξησης μετοχικού κεφαλαίου» για περισσότερες πληροφορίες όσον αφορά τις συναφείς προβλεπόμενες ημερομηνίες.

### **Δεν θα υπάρξει αποζημίωση για τα δικαιώματα προτίμησης που δεν θα ασκηθούν ή δεν πωληθούν μέσω της οργανωμένης αγοράς**

Η περίοδος άσκησης του δικαιώματος προτίμησης θα αποφασιστεί από το Δ.Σ. της Εταιρίας και θα ανακοινωθεί δια του Τύπου. Αν κάποιος επενδυτής δεν ασκήσει τα δικαιώματά του προτίμησης μέχρι το τέλος της περιόδου άσκησης τους, ή δεν τα εκχωρήσει μέσω της οργανωμένης αγοράς ή δεν πωληθούν, τα μη ασκηθέντα δικαιώματά του θα εκπνεύσουν χωρίς καμία αξία και δεν θα τύχει καμιάς αποζημίωσης. Σημειώνεται επιπλέον ότι η λήξη της περιόδου διαπραγμάτευσης των δικαιωμάτων προτίμησης θα προηγηθεί της λήξης της περιόδου άσκησης του με αποτέλεσμα οι επενδυτές να μην είναι σε θέση να πωλήσουν τα δικαιώματά τους μετά την ημερομηνία αυτή.

### **Μέτοχοι που δεν θα ασκήσουν όλα τα δικαιώματά τους προτίμησης στην παρούσα αύξηση του μετοχικού κεφαλαίου θα υποστούν μείωση του ποσοστού συμμετοχής τους στην Εταιρία**

Η παρούσα αύξηση μετοχικού κεφαλαίου δίνει το δικαίωμα σε όλους τους υφιστάμενους μετόχους να συμμετάσχουν σε αυτή, σύμφωνα με το εφαρμοστέο δίκαιο. Οι μέτοχοι που δεν θα ασκήσουν τα δικαιώματά τους προτίμησης στην παρούσα αύξηση του μετοχικού κεφαλαίου θα υποστούν ανάλογη μείωση του ποσοστού συμμετοχής τους στο μετοχικό κεφάλαιο και των δικαιωμάτων ψήφου τους στις Γενικές Συνελεύσεις των μετόχων της.

### **Υπάρχει κίνδυνος να μην υπάρξει ζήτηση για τα Δικαιώματα Προτίμησης στην αγορά**

Τα Δικαιώματα Προτίμησης αναμένεται να εισαχθούν στο Χ.Α. προς διαπραγμάτευση, αλλά δεν υπάρχει διαβεβαίωση ότι θα αναπτυχθεί στο Χ.Α. ενεργή αγορά διαπραγμάτευσης για τα εν λόγω Δικαιώματα. Ακόμη κι αν αναπτυχθεί ενεργή αγορά διαπραγμάτευσης, η τιμή διαπραγμάτευσης των Δικαιωμάτων ενδέχεται να είναι ασταθής.

### **Τυχόν μελλοντικές εκδόσεις μετοχών ενδέχεται να προκαλέσουν μείωση της αξίας των μετοχών των υποψήφιων επενδυτών**

Η Εταιρία ενδέχεται να εκδώσει νέες μετοχές στο πλαίσιο μελλοντικών αυξήσεων κεφαλαίου ή ιδιωτικών τοποθετήσεων των μετοχών της. Εάν η γενική συνέλευση των μετόχων της Εταιρίας αποφασίσει να καταργήσει ή να περιορίσει τα δικαιώματα προτίμησης, ενδέχεται να μειωθεί η συμμετοχή των υποψήφιων επενδυτών στο μετοχικό κεφάλαιο της Εταιρίας. Οι εν

λόγω μελλοντικές αυξήσεις ενδέχεται επίσης να μειώσουν την αγοραία αξία των μετοχών που η Εταιρία έχει εκάστοτε εκδώσει.

**Η μη πλήρωση των προϋποθέσεων που ορίζονται στην ενότητα 3.1.2.6 του Κανονισμού του Χ.Α., για αναθεώρηση της ένταξης στην Κατηγορία Επιτήρησης θα είχε ως αποτέλεσμα τη διατήρηση της θέσης των μετοχών της Εταιρίας στην εν λόγω κατηγορία**

Σύμφωνα με τη διάταξη 4.1.4.4 του Κανονισμού του Χ.Α., οι μετοχές της Εταιρίας με την από 7.4.2011 απόφαση του Δ.Σ. του Χ.Α. μεταφέρθηκαν από την 8.4.2011 στην κατηγορία επιτήρησης με κριτήριο τη σχέση ενοποιημένων ζημιών χρήσεως 2010 προς τα ενοποιημένα ίδια κεφάλαια της 31.12.2010. Η διαπραγμάτευση στην Κατηγορία Επιτήρησης συνεπάγεται σημαντικό περιορισμό του χρόνου διαπραγμάτευσης της μετοχής.

Οι ζημιές αποδίδονται κυρίως στις συνέπειες των τρεχουσών αρνητικών οικονομικών συγκυριών οι οποίες έχουν σοβαρές επιπτώσεις επί των εσόδων του Ομίλου που προέρχονται κυρίως από διαφήμιση. Η Διοίκηση της Εταιρίας εξακολουθεί να επικεντρώνεται στη συμπίεση του κόστους λειτουργίας των εταιριών, με ήδη εμφανή θετικά αποτελέσματα, καθώς και στην αναθεώρηση της πιστοδοτικής και πιστοληπτικής πολιτικής, επιτυγχάνοντας τη διατήρηση της ρευστότητας των εταιριών, με την προσμονή αναστροφής των αρνητικών συγκυριών της Ελληνικής οικονομίας. Πέραν των ανωτέρω, η Τακτική Γενική Συνέλευση των μετόχων της Εταιρίας κατά την 4<sup>η</sup> Μαΐου 2012 αποφάσισε την αύξηση του μετοχικού της κεφαλαίου με καταβολή μετρητών προκειμένου η Εταιρία να αντλήσει κεφάλαια μέχρι του ποσού των € 9.500.000. Η ως άνω αύξηση μετοχικού κεφαλαίου, ακόμη και στην περίπτωση πλήρους κάλυψης, μπορεί να μην είναι επαρκής ώστε να τηρηθούν οι προϋποθέσεις που ορίζονται στην ενότητα 3.1.2.6 του Κανονισμού του Χ.Α. για αναθεώρηση της ένταξης στην εν λόγω κατηγορία και τη μεταφορά της μετοχής στην κατηγορία «Κύρια Αγορά».

### **3. ΕΓΓΡΑΦΟ ΑΝΑΦΟΡΑΣ**

#### **3.1 Υπεύθυνα Πρόσωπα**

Στο παρόν Ενημερωτικό Δελτίο περιέχονται και παρουσιάζονται όλες οι πληροφορίες και τα οικονομικά στοιχεία που είναι απαραίτητα προκειμένου οι επενδυτές να είναι σε θέση με εύληπτο και κατανοητό τρόπο να αξιολογούν τα περιουσιακά στοιχεία, τις υποχρεώσεις, τη χρηματοοικονομική κατάσταση, τα αποτελέσματα και τις προοπτικές της Εταιρίας καθώς και τα δικαιώματα που απορρέουν από τις κοινές μετά ψήφου ονομαστικές μετοχές της.

Το παρόν Ενημερωτικό Δελτίο αποτελείται από α) το Περιληπτικό Σημείωμα, β) τους Παράγοντες Κινδύνου, γ) το Έγγραφο Αναφοράς και δ) το Σημείωμα Μετοχικού Τίτλου.

Οι μέτοχοι και επενδυτές που ενδιαφέρονται για περισσότερες πληροφορίες, μπορούν να απευθύνονται κατά τις εργάσιμες ημέρες και ώρες στα κεντρικά γραφεία της Πήγασος Εκδοτική, στην οδό Μπενάκη αριθμ. 5, Μεταμόρφωση 152 38, Χαλάνδρι τηλ.: 210 6061000 (αρμόδιοι, ο κ. Σ. Βενέτης, Οικονομικός Διευθυντής και η κα. Λ. Παπανδρέου, Υπεύθυνη ενημέρωσης κοινού & εξυπηρέτησης μετόχων).

Το παρόν Ενημερωτικό Δελτίο, όπως αυτό εγκρίθηκε από το Διοικητικό Συμβούλιο της Επιτροπής Κεφαλαιαγοράς στις 20.12.2012, θα είναι διαθέσιμο σε έντυπη μορφή στα γραφεία της Εταιρίας, στη Μεταμόρφωση, οδός Μπενάκη αριθμ. 5, Τ.Κ. 152 38, και στο δίκτυο των καταστημάτων της Alpha Bank, μέσω του οποίου θα ασκείται το Δικαίωμα Προτίμησης και το Δικαίωμα Προεγγραφής, καθώς και σε ηλεκτρονική μορφή στην ιστοσελίδα του Χ.Α. ([www.ase.gr](http://www.ase.gr)), της Επιτροπής Κεφαλαιαγοράς ([www.hcmc.gr](http://www.hcmc.gr)) και της Εταιρίας ([www.pegasus.gr](http://www.pegasus.gr)).

Η σύνταξη και η διάθεση του παρόντος Ενημερωτικού Δελτίου έγινε σύμφωνα με τις διατάξεις της ισχύουσας νομοθεσίας. Το Ενημερωτικό Δελτίο περιέχει κάθε πληροφορία, της οποίας η δημοσιοποίηση προβλέπεται από τον Κανονισμό (ΕΚ) 809/2004 της Επιτροπής των Ευρωπαϊκών Κοινοτήτων και η οποία αφορά στην Εταιρία και στην παρούσα αύξηση του μετοχικού κεφαλαίου της.

Το Διοικητικό Συμβούλιο της Επιτροπής Κεφαλαιαγοράς ενέκρινε το περιεχόμενο του παρόντος Ενημερωτικού Δελτίου μόνον όσον αφορά στην κάλυψη των αναγκών πληροφόρησης του επενδυτικού κοινού, όπως αυτές καθορίζονται από τις διατάξεις του Κανονισμού (ΕΚ) 809/2004 της Επιτροπής των Ευρωπαϊκών Κοινοτήτων.

Η Εταιρία και τα μέλη του Διοικητικού Συμβουλίου είναι υπεύθυνοι για το περιεχόμενο του παρόντος Ενημερωτικού Δελτίου και για το σύνολο των Οικονομικών Καταστάσεων της Εταιρίας που αποτελούν περιεχόμενο του παρόντος Ενημερωτικού Δελτίου.

Γνωστοποιείται στο επενδυτικό κοινό ότι δεν έχει διενεργηθεί ανεξάρτητος νομικός και οικονομικός έλεγχος και ότι κάθε πληροφορία που περιλαμβάνεται στο παρόν Ενημερωτικό Δελτίο βασίζεται αποκλειστικά σε στοιχεία της Εταιρίας ή δηλώσεις των εκπροσώπων της και των φυσικών προσώπων που επιμελήθηκαν της σύνταξης του παρόντος Ενημερωτικού Δελτίου.

Οι εταιρικές και ενοποιημένες οικονομικές καταστάσεις της χρήσης που έληξε την 31.12.2009, συντάχθηκαν από την Εταιρία βάσει των Διεθνών Προτύπων Χρηματοοικονομικής Αναφοράς (Δ.Π.Χ.Α.), έχουν ελεγχθεί από τον ορκωτό ελεγκτή-λογιστή κ. Στυλιανό Κουρτέλλα (Α.Μ.Σ.Ο.Ε.Λ. 11031) της ελεγκτικής εταιρίας ΟΡΚΩΤΟΙ ΕΛΕΓΚΤΕΣ ΜΟΥΡ ΣΤΗΒΕΝΣ Α.Ε. (διεύθυνση Ακτή Μιαούλη 93, 185 38, Πειραιάς, τηλ.: 210 4290620) και έχουν εγκριθεί από το Δ.Σ. της Εταιρίας την 18.03.2010, καθώς και από την Τακτική Γενική Συνέλευση των μετόχων της Εταιρίας την 07.06.2010.

Οι εταιρικές και ενοποιημένες οικονομικές καταστάσεις της χρήσης που έληξε την 31.12.2010, συντάχθηκαν από την Εταιρία βάσει των Διεθνών Προτύπων Χρηματοοικονομικής Αναφοράς (Δ.Π.Χ.Α.), έχουν ελεγχθεί από τον ορκωτό ελεγκτή-λογιστή κ. Διονύση Γαλάνη (Α.Μ.Σ.Ο.Ε.Λ. 17531) της ελεγκτικής εταιρίας ΟΡΚΩΤΟΙ ΕΛΕΓΚΤΕΣ ΜΟΥΡ ΣΤΗΒΕΝΣ Α.Ε. (διεύθυνση Ακτή Μιαούλη 93, 185 38, Πειραιάς, τηλ.: 210 4290620) και έχουν εγκριθεί από το Δ.Σ. της Εταιρίας την 18.03.2011, καθώς και από την Τακτική Γενική Συνέλευση των μετόχων της Εταιρίας την 30.06.2011.

Οι εταιρικές και ενοποιημένες οικονομικές καταστάσεις της χρήσης που έληξε την 31.12.2011, συντάχθηκαν από την Εταιρία βάσει των Διεθνών Προτύπων Χρηματοοικονομικής Αναφοράς (Δ.Π.Χ.Α.), έχουν ελεγχθεί από τον ορκωτό ελεγκτή-λογιστή κ. Διονύση Γαλάνη (Α.Μ.Σ.Ο.Ε.Λ. 17531) της ελεγκτικής εταιρίας ΟΡΚΩΤΟΙ ΕΛΕΓΚΤΕΣ ΜΟΥΡ ΣΤΗΒΕΝΣ Α.Ε. (διεύθυνση Ακτή Μιαούλη 93, 185 38, Πειραιάς, τηλ.: 210 4290620) και έχουν εγκριθεί από το Δ.Σ. της Εταιρίας την 19.03.2012, καθώς και από την Τακτική Γενική Συνέλευση των μετόχων της Εταιρίας την 04.05.2012.

Οι συνοπτικές χρηματοοικονομικές πληροφορίες που παρατίθενται στην παρούσα ενότητα και αφορούν τις περιόδους 1.1 – 30.9.2012 και 1.1 – 30.9.2011 προέρχονται από τις δημοσιευμένες ενδιάμεσες συνοπτικές ενοποιημένες οικονομικές καταστάσεις της περιόδου 1.1 – 30.9.2012 οι οποίες έχουν συνταχθεί από την Εταιρία σύμφωνα με τα Διεθνή Πρότυπα Χρηματοοικονομικής Αναφοράς (ΔΠΧΑ) και ειδικότερα σύμφωνα με το Δ.Λ.Π.34 περί ενδιάμεσων οικονομικών πληροφοριών, έχουν επισκοπηθεί από τον Ορκωτό Ελεγκτή Λογιστή κ. Στυλιανό Κουρτέλλα (Α.Μ.Σ.Ο.Ε.Λ. 11031) της ελεγκτικής εταιρίας ΟΡΚΩΤΟΙ ΕΛΕΓΚΤΕΣ ΜΟΥΡ ΣΤΗΒΕΝΣ Α.Ε. (διεύθυνση Ακτή Μιαούλη 93, 185 38, Πειραιάς, τηλ.: 210 4290620) και έχουν εγκριθεί με την από 26.11.2012 απόφαση του Δ.Σ. της Εταιρίας.

Τα φυσικά πρόσωπα, εκ μέρους της Εταιρίας, που επιμελήθηκαν της σύνταξης του Ενημερωτικού Δελτίου, κατά τα ανωτέρω είναι οι κ.κ. Φώτιος Μπόμπολας, Διευθύνων Σύμβουλος και Σπυρίδων Βενέτης, Οικονομικός Διευθυντής, διεύθυνση: Μπενάκη αριθμ. 5, Μεταμόρφωση 15238, τηλ. 210 60 61 000.

Τα παραπάνω αναφερόμενα φυσικά πρόσωπα, που επιμελήθηκαν της σύνταξης του Ενημερωτικού Δελτίου και τα μέλη του Διοικητικού Συμβουλίου της Εταιρίας είναι υπεύθυνα για το περιεχόμενο του παρόντος Ενημερωτικού Δελτίου και δηλώνουν ότι έχουν λάβει γνώση και συμφωνούν με Ενημερωτικό Δελτίο που καθίσταται διαθέσιμο στο επενδυτικό κοινό και βεβαιώνουν υπεύθυνα ότι, αφού έλαβαν κάθε εύλογο μέτρο για το σκοπό αυτό, οι πληροφορίες που περιέχονται στο Ενημερωτικό Δελτίο είναι, καθόσον γνωρίζουν αληθείς και δεν υπάρχουν παραλείψεις που να αλλοιώνουν το περιεχόμενό του, το οποίο έχει συνταχθεί σύμφωνα με τις διατάξεις του Κανονισμού (ΕΚ) 809/2004 της Επιτροπής των Ευρωπαϊκών Κοινοτήτων.

### **3.2 Επιλεγμένες Χρηματοοικονομικές Πληροφορίες Χρήσεων 2009-2011 και περιόδου 1.1-30.9.2012**

Οι οικονομικές καταστάσεις της Εταιρίας και του Ομίλου ελέγχονται από ορκωτούς ελεγκτές – λογιστές.

Οι ακόλουθες επιλεγμένες χρηματοοικονομικές πληροφορίες που παρατίθενται στην παρούσα ενότητα αφορούν τις οικονομικές χρήσεις που έληξαν στις 31.12.2009, 31.12.2010 και 31.12.2011. Οι επιλεγμένες χρηματοοικονομικές πληροφορίες που παρατίθενται στην παρούσα ενότητα προέρχονται από τις δημοσιευμένες ενοποιημένες οικονομικές καταστάσεις της χρήσης 2011 για τα στοιχεία της χρήσεως 2010 και από τις δημοσιευμένες ενοποιημένες οικονομικές καταστάσεις της χρήσης 2010 για τα στοιχεία της χρήσεως 2009 καθώς και από τις ενδιάμεσες δημοσιευμένες ενοποιημένες οικονομικές καταστάσεις της περιόδου 1.1 – 30.9.2012 για τα στοιχεία της χρήσης 2011 και της περιόδου 1.1 – 30.9.2012 και 1.1 – 30.9.2011. Οι εν λόγω οικονομικές καταστάσεις έχουν συνταχθεί από την Εταιρία με βάση τα Διεθνή Πρότυπα Χρηματοοικονομικής Αναφοράς (Δ.Π.Χ.Α.) και ελέγχθηκαν από Ορκωτούς Ελεγκτές-Λογιστές :

α) για τη χρήση 2009 από τον κ. Στυλιανό Κουρτέλλα (Α.Μ.Σ.Ο.Ε.Λ. 11031) της ελεγκτικής εταιρίας ΟΡΚΩΤΟΙ ΕΛΕΓΚΤΕΣ ΜΟΥΡ ΣΤΗΒΕΝΣ Α.Ε.,

β) για τη χρήση 2010 από τον κ. Διονύση Γαλάνη (Α.Μ.Σ.Ο.Ε.Λ. 17531) της ελεγκτικής εταιρίας ΟΡΚΩΤΟΙ ΕΛΕΓΚΤΕΣ ΜΟΥΡ ΣΤΗΒΕΝΣ Α.Ε., και

γ) για τη χρήση 2011 από τον κ. Διονύση Γαλάνη (Α.Μ.Σ.Ο.Ε.Λ. 17531) της ελεγκτικής εταιρίας ΟΡΚΩΤΟΙ ΕΛΕΓΚΤΕΣ ΜΟΥΡ ΣΤΗΒΕΝΣ Α.Ε.

Οι οικονομικές καταστάσεις της χρήσεως 2009 έχουν εγκριθεί από το Δ.Σ. της Εταιρίας την 18.03.2010, καθώς και από την Τακτική Γενική Συνέλευση των μετόχων της Εταιρίας την 07.06.2010, της χρήσης 2010 έχουν εγκριθεί από το Δ.Σ. της Εταιρίας την 18.03.2011, καθώς και από την Τακτική Γενική Συνέλευση των μετόχων της Εταιρίας την 30.06.2011 και τέλος της χρήσης 2011 έχουν εγκριθεί από το Δ.Σ. της Εταιρίας την 19.03.2012, καθώς και από την Τακτική Γενική Συνέλευση των μετόχων της Εταιρίας την 04.05.2012.

Οι επιλεγμένες χρηματοοικονομικές πληροφορίες που παρατίθενται στην παρούσα ενότητα και αφορούν τις περιόδους 1.1 – 30.9.2012 και 1.1 – 30.9.2011 προέρχονται από τις δημοσιευμένες ενδιάμεσες συνοπτικές ενοποιημένες οικονομικές καταστάσεις της περιόδου 1.1 – 30.9.2012 οι οποίες έχουν συνταχθεί από την Εταιρία σύμφωνα με τα Διεθνή Πρότυπα Χρηματοοικονομικής Αναφοράς (ΔΠΧΑ) και ειδικότερα σύμφωνα με το Δ.Λ.Π.34 περί ενδιάμεσων οικονομικών πληροφοριών, έχουν επισκοπηθεί από τον Ορκωτό Ελεγκτή Λογιστή κ. Σ. Κουρτέλλα (Α.Μ.Σ.Ο.Ε.Λ. 11031) της ελεγκτικής εταιρίας ΟΡΚΩΤΟΙ ΕΛΕΓΚΤΕΣ ΜΟΥΡ ΣΤΗΒΕΝΣ Α.Ε. και έχουν εγκριθεί με την από 26.11.2012 απόφαση του Δ.Σ. της Εταιρίας.

#### **Επαναδιατύπωση μεγεθών της 31.12.2011**

Όπως επισημαίνεται στις Σημειώσεις 1 και 50 των ενδιάμεσων οικονομικών καταστάσεων της περιόδου 1.1-30.9.2012, η Εταιρία προχώρησε στην επανεκτίμηση της αξίας των θυγατρικών και συνδεδεμένων εταιριών εν λειτουργία το Νοέμβριο του 2012 με αναφορά την 31.12.2011. Τα αποτελέσματα των νέων αποτιμήσεων επέβαλλαν απομειώσεις οι οποίες απεικονίστηκαν στις οικονομικές καταστάσεις της περιόδου 1.1-30.9.2012 και δημοσιεύτηκαν το Νοέμβριο 2012, σύμφωνα με τις διατάξεις του Δ.Λ.Π. 8 «Διόρθωση Λάθους» με αναδρομική επαναδιατύπωση των συγκριτικών κονδυλίων που επηρεάζονται (χρήση 2011).

Ειδικότερα, έγινε επαναδιατύπωση ως προς την υπεραξία και το κόστος συμμετοχής σε θυγατρικές και συνδεδεμένες εταιρίες που απομειώθηκαν με ισόποση επιβάρυνση των αποτελεσμάτων χρήσεως 2011 σύμφωνα με τα αποτελέσματα των αναθεωρημένων εκτιμήσεων της αξίας των εταιριών εν λειτουργία.

Το Διοικητικό Συμβούλιο με το πρακτικό της 23ης Νοεμβρίου, 2012 ενέκρινε τα μεγέθη που επαναδιατυπώθηκαν ως ανωτέρω και παρατίθενται στην σημ.50 των οικονομικών καταστάσεων της περιόδου 1.1-30.9.2012.

Σημειώνεται ότι η παράθεση των οικονομικών στοιχείων της χρήσης 2011 στις ενότητες 3.2.1 «Επιλεγμένες Χρηματοοικονομικές Πληροφορίες Χρήσεων 2009-2011 και της περιόδου 1.1-30.9.2012» και 3.15 «Χρηματοοικονομικές Πληροφορίες για τα Περιουσιακά Στοιχεία, τις Υποχρεώσεις, τη Χρηματοοικονομική Θέση και τα Αποτελέσματα του Ομίλου» έχει γίνει βάσει των αναδιατυπωμένων στοιχείων για τη χρήση αυτή όπως αυτά απεικονίζονται στις ενδιάμεσες ενοποιημένες οικονομικές καταστάσεις της περιόδου 1.1-30.9.2012, οι οποίες έχουν εγκριθεί από το Διοικητικό Συμβούλιο της Εταιρίας την 26.11.2012 και έχουν επισκοπηθεί από τον Ορκωτό Ελεγκτή Λογιστή κ. Σ. Κουρτέλλα.

Οι εταιρίες, πέραν που περιλαμβάνονται στις ενοποιημένες οικονομικές καταστάσεις της Πήγασος Εκδοτική Α.Ε., κατά τις χρήσεις 2009 – 2011 και την περίοδο 1.1-30.9.2012 είναι οι κάτωθι:

Εταιρίες με Άμεση Συμμετοχή	Έδρα	ΜΕΘΟΔΟΣ ΕΝΟΠΟΙΗΣΗΣ				
			30.9.2012	2011	2010	2009
ΠΗΓΑΣΟΣ ΕΚΔΟΤΙΚΗ ΑΕ						
ΗΜΕΡΗΣΙΑ ΑΝΩΝΥΜΗ ΕΚΔΟΤΙΚΗ ΕΤΑΙΡΕΙΑ	Ελλάδα	Ολική ενοποίηση	100,00%	100,00%	100,00%	100,00%
Ν. ΛΙΑΠΗΣ ΒΙΒΛΙΟΔΕΤΙΚΗ ΑΕ			-	-	-	51,00%
ΠΗΓΑΣΟΣ ΥΠΗΡΕΣΙΕΣ ΠΟΛΥΜΕΣΙΚΩΝ ΕΦΑΡΜΟΓΩΝ ΑΕ (πρώην ΠΗΓΑΣΟΣ ΥΠΗΡΕΣΙΕΣ ΤΗΛΕΗΧΟΠΛΗΡΟΦΟΡΗΣΗΣ ΑΕ)			100,00%	100,00%	100,00%	100,00%
PEGASUS MAGAZINES PUBLICATIONS ΑΕΕ			100,00%	100,00%	100,00%	100,00%
ΑΕ ΜΟΥΣΙΚΩΝ ΕΚΔΗΛΩΣΕΩΝ & ΠΑΡΑΓΩΓΩΝ ΑΝΩΣΗ			96,96%	96,96%	96,96%	96,96%
ΠΗΓΑΣΟΣ INTERACTIVE ΑΕ			100,00%	100,00%	100,00%	100,00%
SPORT PLUS ΑΝΩΝΥΜΗ ΕΚΔΟΤΙΚΗ ΕΤΑΙΡΕΙΑ			95,70%	95,06%	90,00%	90,00%
ΕΚΔΟΣΕΙΣ ΕΘΝΟΣ ΑΝΩΝΥΜΗ ΕΤΑΙΡΕΙΑ (πρώην ΑΝΩΝΥΜΗ ΕΚΔΟΤΙΚΗ ΕΤΑΙΡΕΙΑ ΡΟΔΟΝ ΑΕ )			100,00%	100,00%	100,00%	100,00%
N.S.P.RADIO ΡΑΔΙΟΦΩΝΙΚΗ ΑΕ			100,00%	100,00%	100,00%	100,00%
ΑΝΑΠΤΥΞΙΑΚΗ ΑΕ ΜΕΣΩΝ ΕΝΗΜΕΡΩΣΗΣ			-	-	-	70,00%
ΕΚΔΟΣΕΙΣ ΠΡΩΤΟ ΘΕΜΑ ΕΚΔΟΤΙΚΗ ΑΕ			-	-	-	70% - εμμέσως
ΕΚΤΥΠΩΣΕΙΣ ΙΡΙΣ ΑΕ (ΕΝΟΠΟΙΗΜΕΝΟ)		Αναλογική ενοποίηση	50,00%	50,00%	50,00%	50,00%
ΜΕΛΛΟΝ GROUP ΑΕ			50,00%	50,00%	50,00%	50,00%
WORD OF MOUTH ΑΕ			50,00%	50,00%	50,00%	50,00%
ΕΚΔΟΤΙΚΗ ΒΟΡΕΙΟΥ ΕΛΛΑΔΟΣ ΑΕ		Ενσωμάτωση με μέθοδο καθαρής θέσης	33,33%	33,33%	33,33%	33,33%
NARAD ΑΝΩΝΥΜΗ ΕΤΑΙΡΕΙΑ ΥΠΑΙΘΡΙΩΝ ΔΙΑΦΗΜΙΣΕΩΝ <sup>1</sup>			50,00%	50,00%	50,00%	50,00%
ΜΙΚΡΕΣ ΑΓΓΕΛΙΕΣ ΑΕ			-	33,33%	33,33%	33,33%
ΤΗΛΕΤΥΠΟΣ ΑΕ			27,92%	26,82%	26,82%	26,82%
ΑΠΟΣΤΟΛΗ ΑΝΩΝΥΜΗ ΕΤΑΙΡΕΙΑ ΔΙΑΝΟΜΩΝ			20,00%	20,00%	20,00%	20,00%
ΑΕ ΠΡΑΚΤΟΡΕΥΣΗΣ ΚΑΙ ΔΙΑΝΟΜΗΣ ΗΜΕΡΗΣΙΟΥ ΚΑΙ ΠΕΡΙΟΔΙΚΟΥ ΤΥΠΟΥ-ΕΥΡΩΠΗ			41,66%	40,16%	39,80%	39,8%- Άμεσα 0,70% Εμμέσως
ΤΗΛΕΟΠΤΙΚΕΣ ΕΠΙΧΕΙΡΗΣΕΙΣ ΑΕΒΕ-Studios Παιανίας			25,00%	25,00%	25,00%	25,00%
BIG SHOT Α.Ε Οργάνωσης και Παραγωγής Ταινιών και Εκδηλώσεων			-	-	24,84%	24,84% Εμμέσως

Σημείωση <sup>1</sup> Κατόπιν της από 05.12.2012 Συνεδρίασης των Εκκαθαριστών της "NARAD ΑΝΩΝΥΜΗ ΕΤΑΙΡΙΑ ΥΠΑΙΘΡΙΩΝ ΔΙΑΦΗΜΙΣΕΩΝ (ΥΠΟ ΕΚΚΑΘΑΡΙΣΗ)", περί πιστοποίησης της καταβολής της αύξησης του μετοχικού κεφαλαίου της, το ποσοστό της ΠΗΓΑΣΟΣ ΕΚΔΟΤΙΚΗ Α.Ε. έχει ανέλθει σε 85,71% (από 50%).

Πηγή: Δημοσιευμένες ενοποιημένες οικονομικές καταστάσεις της χρήσης 2011 (οι οποίες συνοδεύονται από συγκριτικές οικονομικές καταστάσεις της χρήσης 2010) και δημοσιευμένες ενοποιημένες οικονομικές καταστάσεις της χρήσης 2010 (οι οποίες συνοδεύονται από συγκριτικές οικονομικές καταστάσεις της χρήσης 2009) οι οποίες συντάχθηκαν κατά Δ.Π.Χ.Α. από την Εταιρία και έχουν ελεγχθεί από Ορκωτό Ελεγκτή Λογιστή και δημοσιευμένες ενδιάμεσες οικονομικές καταστάσεις περιόδου 1.1-30.9.2012, οι οποίες συντάχθηκαν κατά Δ.Π.Χ.Α. από την Εταιρία και έχουν επισκοπηθεί από Ορκωτό Ελεγκτή Λογιστή.

### 3.2.1 Επιλεγμένες Χρηματοοικονομικές Πληροφορίες Χρήσεων 2009-2011 και της περιόδου 1.1- 30.9.2012

Στον ακόλουθο πίνακα παρουσιάζονται τα επιλεγμένα ενοποιημένα στοιχεία συνολικού εισοδήματος της Εταιρίας για τις χρήσεις 2009 – 2011.

<b>Επιλεγμένα Ενοποιημένα Στοιχεία Συνολικού Εισοδήματος</b>			
<i>σε χιλ. €</i>	<b>1.1- 31.12.2011</b>	<b>1.1- 31.12.2010</b>	<b>1.1- 31.12.2009</b>
Έσοδα	111.178	162.498	227.858
Κόστος πωλήσεων	(90.582)	(128.568)	(162.146)
<b>Μικτό κέρδος</b>	<b>20.596</b>	<b>33.930</b>	<b>65.712</b>
(Ζημίες) / Κέρδη εκμεταλλεύσεως	(25.914)	(27.629)	(8.758)
(Ζημίες) / Κέρδη προ φόρων συμπεριλαμβανομένης της απομείωσης αξίας θυγατρικών-συγγενών	(68.864)	(33.545)	(15.496)
(Ζημίες)/ Κέρδη μετά την αφαίρεση του φόρου συμπεριλαμβανομένης της απομείωσης αξίας θυγατρικών-συγγενών	(64.905)	(31.523)	(13.770)
<b>Κέρδη/(Ζημίες) προ φόρων, χρηματοδοτικών, επενδυτικών αποτελεσμάτων και συνολικών αποσβέσεων (EBITDA)</b>	<b>(20.245)</b>	<b>(21.056)</b>	<b>(1.855)</b>

*\*Τυχόν αποκλίσεις στα σύνολα από το άθροισμα των επιμέρους μεγεθών οφείλονται σε στρογγυλοποιήσεις δημοσιευμένες ενοποιημένες οικονομικές καταστάσεις της χρήσης 2011 για τα στοιχεία της χρήσης 2010, δημοσιευμένες ενοποιημένες οικονομικές καταστάσεις της χρήσης 2010 για τα στοιχεία της χρήσεως 2009 οι οποίες συντάχθηκαν κατά ΔΠΧΑ από την Εταιρία και έχουν ελεγχθεί από Ορκωτό Ελεγκτή Λογιστή καθώς και ενδιάμεσες δημοσιευμένες ενοποιημένες οικονομικές καταστάσεις της περιόδου 1.1 – 30.09.2012 για τη χρήση 2011 και τις περιόδους 1.1.-30.9.2011 και 1.1.-30.9.2012 οι οποίες συντάχθηκαν κατά ΔΠΧΑ από την Εταιρία και έχουν επισκοπηθεί από Ορκωτό Ελεγκτή Λογιστή.*

Ο ενοποιημένος κύκλος εργασιών διαμορφώθηκε σε € 111.178 χιλ. τη χρήση 2011 από € 162.498 χιλ. τη χρήση 2010 και € 227.858 χιλ. τη χρήση 2009, παρουσιάζοντας μείωση της τάξης του 32% και 29% αντίστοιχα.

Το σύνολο του κόστους πωληθέντων μειώθηκε κατά 30% τη χρήση 2011 έναντι της χρήσης 2010 και διαμορφώθηκε σε € 90.582 χιλ. από € 128.568 χιλ. και € 162.146 χιλ. τη χρήση 2009. Η εν λόγω μείωση οφείλεται κυρίως στη μείωση της δραστηριότητας του Ομίλου και συγκεκριμένα του εκτυπωτικού και του εκδοτικού τομέα, στα πλαίσια υλοποίησης της στρατηγικής του Ομίλου για περιορισμό του κόστους.

Τα μικτά κέρδη του Ομίλου διαμορφώθηκαν σε € 20.596 χιλ. το 2011 έναντι € 33.930 χιλ. το 2010 και € 65.712 χιλ. το 2009, παρουσιάζοντας μείωση 39% και 48% αντίστοιχα που οφείλεται κυρίως στη μείωση των εσόδων από εκδοτικό και εκτυπωτικό τομέα του Ομίλου λόγω των δυσμενών οικονομικών συνθηκών.

Οι ζημίες προ φόρων χρηματοδοτικών, επενδυτικών αποτελεσμάτων και συνολικών αποσβέσεων (EBITDA) το 2011 ανήλθαν σε € 20.245 χιλ. από € 21.056 χιλ. το 2010 και € 1.855 χιλ. το 2009. Το 2010 οι ζημίες προ φόρων χρηματοδοτικών, επενδυτικών αποτελεσμάτων και συνολικών αποσβέσεων αυξήθηκαν σε σχέση με το 2009 λόγω της σημαντικής συρρίκνωσης των εσόδων του εκδοτικού τομέα.

Οι ζημίες εκμεταλλεύσεως το 2011 ανήλθαν σε € 25.914 χιλ. έναντι € 27.629 χιλ. το 2010 και € 8.758 χιλ. το 2009, κυρίως ως αποτέλεσμα της μείωσης της δραστηριότητας της Εταιρίας.

Όπως επισημαίνεται στις Σημειώσεις 1 και 50 των ενδιάμεσων οικονομικών καταστάσεων της περιόδου 1.1-30.9.2012, η Εταιρία προχώρησε στην επανεκτίμηση της αξίας των θυγατρικών και συνδεδεμένων εταιριών εν λειτουργία το Νοέμβριο του 2012 με αναφορά την 31.12.2011. Τα αποτελέσματα των νέων αποτιμήσεων επέβαλλαν απομειώσεις οι οποίες απεικονίστηκαν στις οικονομικές καταστάσεις της περιόδου 1.1-30.9.2012 και δημοσιεύτηκαν το Νοέμβριο

2012, σύμφωνα με τις διατάξεις του Δ.Λ.Π. 8 «Διόρθωση Λάθους» με αναδρομική επαναδιατύπωση των συγκριτικών κονδυλίων που επηρεάζονται (χρήση 2011).

Ειδικότερα, έγινε επαναδιατύπωση ως προς την υπεραξία και το κόστος συμμετοχής σε θυγατρικές και συνδεδεμένες εταιρείες που απομειώθηκαν σύμφωνα με τα αποτελέσματα των αναθεωρημένων εκτιμήσεων της αξίας των εταιρειών εν λειτουργία. Συνεπεία των ανωτέρω η καθαρά θέση και τα αποτελέσματα στις ενοποιημένες και στις εταιρικές οικονομικές καταστάσεις έχουν μειωθεί σε σχέση με ό,τι δημοσιεύθηκε την 31.12.2011, κατά € 26.653 χιλ. και € 41.912 χιλ. αντίστοιχα.

Οι ζημίες προ φόρων το 2011 ανήλθαν σε € 68.864 χιλ. συμπεριλαμβανομένης της απομείωσης αξίας θυγατρικών-συγγενών ύψους € 26,6 εκατ. (λόγω επαναδιατύπωσης των οικονομικών καταστάσεων της χρήσης 1.1-31.12.2011 στις οποίες έγιναν προσαρμογές και διόρθωση λαθών) έναντι € 33.545 χιλ. το 2010 και € 15.496 χιλ. το 2009.

Οι ζημίες μετά την αφαίρεση του φόρου ανήλθαν σε € 64.905 χιλ. συμπεριλαμβανομένης της απομείωσης αξίας θυγατρικών-συγγενών ύψους € 26,6 εκατ. (λόγω επαναδιατύπωσης των οικονομικών καταστάσεων της χρήσης 1.1-30.12.2011 στις οποίες έγιναν προσαρμογές και διόρθωση λαθών) έναντι € 31.523 χιλ. το 2010 και € 13.770 χιλ. το 2009.

Στον ακόλουθο πίνακα παρουσιάζονται τα επιλεγμένα ενοποιημένα στοιχεία συνολικού εισοδήματος της Εταιρίας για την περίοδο 1.1- 30.9.2012.

<b>Επιλεγμένα Ενοποιημένα Στοιχεία Συνολικού Εισοδήματος</b>	<b>1.1.- 30.9.2012</b>	<b>1.1.- 30.9.2011</b>
<i>σε χιλ. €</i>		
Έσοδα	68.794	86.301
Κόστος πωλήσεων	(53.148)	(69.386)
<b>Μικτό κέρδος</b>	<b>15.646</b>	<b>16.915</b>
(Ζημίες) / Κέρδη εκμεταλλεύσεως	(8.434)	(13.806)
(Ζημίες) / Κέρδη προ φόρων	(22.374)	(28.714)
(Ζημίες)/ Κέρδη μετά την αφαίρεση του φόρου	(26.691)	(25.634)
<b>Κέρδη/(Ζημίες) προ φόρων, χρηματοδοτικών, επενδυτικών αποτελεσμάτων και συνολικών αποσβέσεων (EBITDA)</b>	<b>(4.678)</b>	<b>(9.604)</b>

*\*Τυχόν αποκλίσεις στα σύνολα από το άθροισμα των επιμέρους μεγεθών οφείλονται σε στρογγυλοποιήσεις  
Πηγή: Δημοσιευμένες ενδιάμεσες οικονομικές καταστάσεις περιόδου 1.1-30.9.2012, οι οποίες συντάχθηκαν κατά Δ.Π.Χ.Α. από την Εταιρία και έχουν επισκοπηθεί από Ορκωτό Ελεγκτή Λογιστή.*

Τα συνολικά έσοδα για την περίοδο 1.1-30.9.2012 ανέρχονται σε € 68.794 χιλ. έναντι € 86.301 χιλ. την περίοδο 1.1-30.9.2011, σημειώνοντας πτώση κατά 20,3% η οποία οφείλεται κυρίως στη συρρίκνωση της εκδοτικής δραστηριότητας του Ομίλου.

Το σύνολο του κόστους πωληθέντων μειώθηκε κατά 23,4% και διαμορφώθηκε σε € 53.148 χιλ. την περίοδο 1.1- 30.9.2012 από € 69.386 χιλ. την περίοδο 1.1- 30.9.2011. Η εν λόγω μείωση οφείλεται κυρίως στη μείωση της δραστηριότητας του Ομίλου και συγκεκριμένα του εκτυπωτικού και του εκδοτικού τομέα καθώς και στον περιορισμό του κόστους παραγωγής στα πλαίσια εξορθολογισμού των παραγωγικών δαπανών του Ομίλου και στη συγκράτηση του λειτουργικού κόστους.

Συνεπεία των ανωτέρω τα μικτά κέρδη του Ομίλου διαμορφώθηκαν σε 15.646 χιλ. την περίοδο 1.1- 30.9.2012 έναντι € 16.915 χιλ. την περίοδο 1.1- 30.9.2011, παρουσιάζοντας μείωση 7,5%.

Οι ζημίες προ φόρων χρηματοδοτικών, επενδυτικών αποτελεσμάτων και συνολικών αποσβέσεων την περίοδο 1.1- 30.9.2012 ανήλθαν σε € 4.678 χιλ. έναντι ζημιών € 9.604 χιλ. την περίοδο 1.1- 30.9.2011.



Οι ζημιές εκμεταλλεύσεως την περίοδο 1.1- 30.9.2012 ανήλθαν σε € 8.434 χιλ. έναντι € 13.806 χιλ. την περίοδο 1.1- 30.9.2011, κυρίως ως αποτέλεσμα της μείωσης της δραστηριότητας της Εταιρίας.

Συνεπεία των ανωτέρω, οι ζημιές προ φόρων την περίοδο 1.1-30.9.2012 περιορίστηκαν σε € 22.374 χιλ. έναντι € 28.714 χιλ. την περίοδο 1.1-30.9.2011, ως αποτέλεσμα της μείωσης των λειτουργικών εξόδων του Ομίλου παρότι αντισταθμίστηκε από τη μείωση της διαφημιστικής δαπάνης λόγω της τρέχουσας οικονομικής συγκυρίας και της μείωσης της ζήτησης για περιοδικά και εφημερίδες.

Την 30.9.2012 έγινε απομείωση αναβαλλόμενης φορολογικής απαίτησης ύψους € 6.249 χιλ., με το ποσό αυτό επιβαρύνθηκαν τα αποτελέσματα. Το ύψος των ενοποιημένων ζημιών της περιόδου 1.1.-30.9.2012 επιβαρύνθηκε από τον αναβαλλόμενο φόρο ύψους € 4.204 χιλ. σε σύγκριση την αντίστοιχη περίοδο της προηγούμενης χρήσης που το ύψος των ζημιών μειώθηκε κατά το ποσό των € 3.195 χιλ. λόγω φορολογικής απαίτησης.

Ως αποτέλεσμα των ανωτέρω, οι ζημιές μετά την αφαίρεση του φόρου για την περίοδο 1.1-30.9.2012 ανήλθαν σε € 26.691 χιλ. έναντι ζημιών € 25.634 χιλ. κατά την περίοδο 1.1-30.9.2011.

Στη συνέχεια παρουσιάζεται πίνακας με επιλεγμένα στοιχεία ενοποιημένων ισολογισμών για τις χρήσεις 2009 – 2011.

<b>Επιλεγμένα Ενοποιημένα Στοιχεία Ισολογισμών</b>			
<i>σε χιλ. €</i>	<b>31.12.2011</b>	<b>31.12.2010</b>	<b>31.12.2009</b>
<b>ΕΝΕΡΓΗΤΙΚΟ</b>			
Σύνολο Μη Κυκλοφορούντος Ενεργητικού	122.362	155.969	197.778
Σύνολο Κυκλοφορούντος Ενεργητικού	80.960	112.653	135.259
<b>Σύνολο Ενεργητικού</b>	<b>203.322</b>	<b>268.622</b>	<b>333.037</b>
Σύνολο Ιδίων Κεφαλαίων	1.117	66.186	97.595
Σύνολο μακροπρόθεσμων υποχρεώσεων	48.868	54.073	94.251
Σύνολο βραχυπρόθεσμων υποχρεώσεων	153.338	148.363	141.191
Σύνολο υποχρεώσεων	202.205	202.436	235.442
<b>Σύνολο Ιδίων Κεφαλαίων και Υποχρεώσεων</b>	<b>203.322</b>	<b>268.622</b>	<b>333.037</b>

*\*Τυχόν αποκλίσεις στα σύνολα από το άθροισμα των επιμέρους μεγεθών οφείλονται σε στρογγυλοποιήσεις  
Πηγή: Δημοσιευμένες ενοποιημένες οικονομικές καταστάσεις της χρήσης 2011 για τα στοιχεία της χρήσης 2010 και δημοσιευμένες ενοποιημένες οικονομικές καταστάσεις της χρήσης 2010 για τα στοιχεία της χρήσεως 2009 οι οποίες συντάχθηκαν κατά ΔΠΧΑ από την Εταιρία και έχουν ελεγχθεί από Ορκωτό Ελεγκτή Λογιστή καθώς και ενδιάμεσες δημοσιευμένες ενοποιημένες οικονομικές καταστάσεις της περιόδου 1.1 – 30.9.2012 για τα στοιχεία της χρήσης 2011 οι οποίες συντάχθηκαν κατά ΔΠΧΑ από την Εταιρία και έχουν επισκοπηθεί από Ορκωτό Ελεγκτή Λογιστή .*

Το σύνολο του μη κυκλοφορούντος Ενεργητικού ανήλθε σε € 122.362 χιλ. την 31.12.2011 έναντι € 155.969 χιλ. την 31.12.2010 και € 197.778 χιλ. την 31.12.2009.

Το σύνολο της αναπόσβεστης αξίας των ενσώματων ακινητοποιήσεων για την 31.12.2011 διαμορφώθηκε σε € 72.236 χιλ. έναντι € 76.726 χιλ. την 31.12.2010 και € 82.846 χιλ. την 31.12.2009 ως αποτέλεσμα της διενέργειας αποσβέσεων οι οποίες αφορούσαν κυρίως αποσβέσεις για μηχανήματα και μηχανολογικό εξοπλισμό.

Το σύνολο του κυκλοφορούντος Ενεργητικού ανήλθε σε € 80.960 χιλ. την 31.12.2011 έναντι € 112.653 χιλ. την 31.12.2010 και € 135.259 χιλ. την 31.12.2009.

Ο λογαριασμός πελάτες την 31.12.2011 διαμορφώθηκε σε € 36.757 χιλ. έναντι € 40.746 χιλ. την 31.12.2010 και € 55.029 χιλ. την 31.12.2009, παρουσιάζοντας μείωση 10% και 26% αντίστοιχα. Η εν λόγω μείωση οφείλεται στην αντίστοιχη συρρίκνωση της δραστηριότητας του Ομίλου.

Το μετοχικό κεφαλαίο της Εταιρίας την 31.12.2011 ανήλθε σε € 46.875 χιλ. διαιρεμένο σε 46.875.000 μετοχές, ονομαστικής αξίας ενός ευρώ έκαστη, ολοσχερώς καταβεβλημένο.

Το ύψος των ιδίων κεφαλαίων του Ομίλου διαμορφώθηκε σε € 1.117 χιλ. την 31.12.2011 έναντι € 66.186 χιλ. την 31.12.2010. Η εν λόγω μεταβολή οφείλεται στην περαιτέρω επιβάρυνση των αποτελεσμάτων εις νέον, το ύψος των οποίων διαμορφώθηκε σε € (120.671) χιλ. την 31.12.2011 έναντι € (56.065) χιλ., λόγω της αύξησης των ζημιών και της απομείωσης της αξίας των θυγατρικών και συνδεδεμένων εταιριών. Οι εν λόγω απομειώσεις προήλθαν κατόπιν επανεκτίμησης της αξίας των εν λόγω εταιριών στις οικονομικές καταστάσεις της περιόδου 1.1-30.9.2012, στην οποία προέβη η Εταιρία, σύμφωνα με τις διατάξεις του Δ.Λ.Π. 8 «Διόρθωση Λάθους» με αναδρομική επαναδιατύπωση των συγκριτικών κονδυλίων που επηρεάζονται (χρήση 2011).

Το υπόλοιπο των μακροπρόθεσμων δανείων την 31.12.2011 ανήλθε σε € 39.182 χιλ. από € 43.696 χιλ. την 31.12.2010 και 84.865 χιλ. την 31.12.2009. Τα βραχυπρόθεσμα δάνεια ανήλθαν σε € 115.613 χιλ. την 31.12.2011 έναντι € 112.717 χιλ. την 31.12.2010 και σε € 88.233 χιλ. την 31.12.2009.

Ο ακόλουθος πίνακας παρουσιάζει τα επιλεγμένα στοιχεία ενοποιημένων ισολογισμών για την περίοδο 1.1- 30.9.2012.

<b>Επιλεγμένα Ενοποιημένα Στοιχεία Ισολογισμών</b>		
<i>σε χιλ. €</i>	<b>30.9.2012</b>	<b>31.12.2011</b>
<b>ΕΝΕΡΓΗΤΙΚΟ</b>		
Σύνολο Μη Κυκλοφορούντος Ενεργητικού	112.476	122.362
Σύνολο Κυκλοφορούντος Ενεργητικού	76.674	80.960
<b>Σύνολο Ενεργητικού</b>	<b>189.150</b>	<b>203.322</b>
Σύνολο Ιδίων Κεφαλαίων	(21.701)	1.117
Σύνολο μακροπρόθεσμων υποχρεώσεων	32.098	48.868
Σύνολο βραχυπρόθεσμων υποχρεώσεων	178.754	153.338
Σύνολο υποχρεώσεων	210.852	202.205
<b>Σύνολο Ιδίων Κεφαλαίων και Υποχρεώσεων</b>	<b>189.150</b>	<b>203.322</b>

*\*Τυχόν αποκλίσεις στα σύνολα από το άθροισμα των επιμέρους μεγεθών οφείλονται σε στρογγυλοποιήσεις  
Πηγή: Δημοσιευμένες ενδιάμεσες ενοποιημένες οικονομικές καταστάσεις για την περίοδο 1.1- 30.9.2012 οι οποίες συντάχθηκαν κατά Δ.Π.Χ.Α. από την Εταιρία και έχουν επισκοπηθεί από Ορκωτό Ελεγκτή Λογιστή.*

Το σύνολο του μη κυκλοφορούντος ενεργητικού ανήλθε σε € 112.476 χιλ. την 30.9.2012 από € 122.362 χιλ. την 31.12.2011.

Οι ενσώματες ακινητοποιήσεις (αναπόσβεστη αξία) ανέρχονται την 30.9.2012 σε € 68.472 χιλ., έναντι € 72.236 χιλ. την 31.12.2011, παρουσιάζοντας μείωση κατά 5,2% λόγω διαγραφών/πωλήσεων/καταστροφών (αναπόσβεστης αξίας) € 392 χιλ. και συνολικών αποσβέσεων της τελευταίας περιόδου ύψους € 3.607 χιλ., έναντι συνολικών επενδύσεων ύψους € 234 χιλ. εκ των οποίων € 52 χιλ. αφορούν στην αγορά μηχανημάτων και μηχανολογικού εξοπλισμού, € 96 χιλ. αφορούν σε αγορά επίπλων και λοιπού εξοπλισμού, € 54 χιλ. για εγκαταστάσεις κτιρίων και € 31 χιλ. στην αγορά μεταφορικών μέσων.

Το σύνολο του κυκλοφορούντος Ενεργητικού ανήλθε σε € 76.674 χιλ. την 30.9.2012 από € 80.960 χιλ. την 31.12.2011.

Το σύνολο των βραχυπρόθεσμων υποχρεώσεων ανήλθε σε € 178.754 χιλ. την 30.9.2012 από € 153.338 χιλ. κυρίως λόγω της αύξησης των βραχυπρόθεσμων δανείων καθώς μέρος των μακροπρόθεσμων δανείων μεταφέρθηκαν στα βραχυπρόθεσμα δάνεια την 30.9.2012. Ο βραχυπρόθεσμος δανεισμός ανήλθε σε € 141.480 χιλ. την 30.9.2012 από € 115.613 χιλ. την 31.12.2011

Ο λογαριασμός Πελάτες μετά την απαλοιφή προβλέψεων για επισφαλείς πελάτες την 30.9.2012 ανέρχεται σε € 34.572 χιλ. έναντι € 36.757 χιλ. την 31.12.2011, εμφανίζοντας μείωση κατά 5,9%.

Το μετοχικό κεφαλαίο της Εταιρίας την 30.9.2012 ανήλθε σε € 2.812,5 χιλ. διαιρεμένο σε 9.375.000 μετοχές, ονομαστικής αξίας €0,30 έκαστη, ολοσχερώς καταβεβλημένο, συνεπεία της μείωσης του μετοχικού κεφαλαίου κατά €44.062.500,00, με σκοπό τη δημιουργία ισόποσου ειδικού αποθεματικού, κατ' άρθρο 4 παρ. 4α του Κ.Ν. 2190/1920 που αποφάσισε η Τακτική Γενική Συνέλευση της 4ης Μαΐου 2012.

Το σύνολο των ιδίων κεφαλαίων του Ομίλου ήταν αρνητικό ύψους € 21.701 χιλ. την 30.9.2012 έναντι € 1.117 χιλ. την 31.12.2011, λόγω της αύξησης των ζημιών. Στα ίδια κεφάλαια του Ομίλου την 30.9.2012 περιλαμβάνεται ποσό ύψους € 3.900 χιλ. που αφορά σε καταθέσεις των βασικών μετόχων έναντι της αύξησης του μετοχικού κεφαλαίου με καταβολή μετρητών με σκοπό την άντληση κεφαλαίων ύψους έως € 9.375 χιλ.

Το σύνολο των μακροπρόθεσμων υποχρεώσεων ανήλθε σε € 32.098 χιλ. την 30.9.2012 από € 48.868 χιλ. την 31.12.2011. Ο μακροπρόθεσμος δανεισμός την 30.9.2012 ανήλθε σε € 22.826 χιλ. από € 39.182 χιλ. την 31.12.2011.

Το σύνολο των υποχρεώσεων ανήλθε σε € 210.852 χιλ. την 30.9.2012 από € 202.205 χιλ. την 31.12.2011 κυρίως λόγω της μεταβολής των δανείων και των λοιπών υποχρεώσεων.

Ο πίνακας που ακολουθεί παρουσιάζει τις ενοποιημένες ταμειακές ροές της Εταιρίας ανά δραστηριότητα για τις χρήσεις 2009-2011.

<b>Επιλεγμένα Ενοποιημένα Στοιχεία Κατάστασης Ταμειακών Ροών</b>			
<i>σε χιλ. €</i>	<b>1.1- 31.12.2011</b>	<b>1.1- 31.12.2010</b>	<b>1.1- 31.12.2009</b>
Σύνολο εισροών /(εκροών) από λειτουργικές δραστηριότητες (α)	(17.363)	(16.961)	(13.128)
Σύνολο εισροών /(εκροών) από επενδυτικές δραστηριότητες (β)	(200)	16.295	2.716
Σύνολο εισροών /(εκροών) από Χρηματοδοτικές δραστηριότητες (γ)	(1.626)	8.435	9.938
<b>Καθαρή αύξηση / (μείωση) στα ταμειακά διαθέσιμα και ισοδύναμα περιόδου (α)+(β)+(γ)</b>	<b>(19.189)</b>	<b>7.769</b>	<b>(474)</b>
Ταμειακά διαθέσιμα και ισοδύναμα έναρξης περιόδου	21.672	13.903	14.377
<b>Ταμειακά διαθέσιμα και ισοδύναμα λήξης περιόδου</b>	<b>2.482</b>	<b>21.672</b>	<b>13.903</b>

*\*Τυχόν αποκλίσεις στα σύνολα από το άθροισμα των επιμέρους μεγεθών οφείλονται σε στρογγυλοποιήσεις  
Πηγή: Δημοσιευμένες ενοποιημένες οικονομικές καταστάσεις της χρήσης 2011 για τα στοιχεία της χρήσεως 2010 και δημοσιευμένες ενοποιημένες οικονομικές καταστάσεις της χρήσης 2010 για τα στοιχεία της χρήσεως 2009 οι οποίες συντάχθηκαν κατά ΔΠΧΑ από την Εταιρία και έχουν ελεγχθεί από Ορκωτό Ελεγκτή Λογιστή – επεξεργασία στοιχείων από την Εταιρία βάσει των δημοσιευμένων οικονομικών καταστάσεων της περιόδου 1.1.-30.9.2012 για τα στοιχεία της χρήσης 2011.*

### **Χρήσεις 2011 – 2010**

Οι καθαρές ταμειακές εκροές από λειτουργικές δραστηριότητες κατά το 2011 ανήλθαν σε € 17.363 χιλ. έναντι € 16.961 χιλ. κατά το 2010. Στη διαμόρφωση των καθαρών ταμειακών εκροών ύψους € 17.363 χιλ. συνέβαλαν οι αυξημένες ζημίες προ φόρων, σε σχέση με το 2010, ποσού € 68.864 χιλ., κυρίως λόγω της μείωσης της εκτυπωτικής και εκδοτικής δραστηριότητας του Ομίλου. Τα παραπάνω αντισταθμίστηκαν από τις εισροές που προήλθαν από τη μείωση των εμπορικών απαιτήσεων ποσού € 4.775 χιλ. και τις εισροές από τη μείωση αποθεμάτων κατά € 2.368 χιλ. κυρίως λόγω συρρίκνωσης της δραστηριότητας του Ομίλου.

Οι καθαρές ταμειακές εκροές από επενδυτικές δραστηριότητες κατά το 2011 ανήλθαν σε € 200 χιλ. έναντι εισροές € 16.295 χιλ. κατά το 2010, ήτοι μείωση κατά € 16.495 χιλ., η οποία προέκυψε κυρίως από το γεγονός ότι στη χρήση 2010 η Εταιρία εισέπραξε ποσό € 17.579 χιλ. που αφορά σε έσοδα από πώληση θυγατρικών.

Οι καθαρές ταμειακές ροές από χρηματοδοτικές δραστηριότητες κατά το 2011 ήταν αρνητικές και ανήλθαν σε € 1.626 χιλ. έναντι των αντίστοιχων θετικών € 8.435 χιλ. κατά το 2010, ήτοι μείωση κατά € 10.061 χιλ., η οποία οφείλεται κυρίως στις εξοφλήσεις δανείων ποσού € 10.870 χιλ.

### Χρήσεις 2010 – 2009

Οι καθαρές ταμειακές εκροές από λειτουργικές δραστηριότητες κατά το 2010 ανήλθαν σε € 16.961 χιλ. έναντι € 13.128 χιλ. κατά το 2009, ήτοι μείωση κατά € 3.833 χιλ. Στη διαμόρφωση των καθαρών ταμειακών εκροών του 2010 ύψους € 16.961 χιλ. συνέβαλαν οι ζημίες προ φόρων οι οποίες ανήλθαν σε € 33.545 χιλ., τα οποία αντισταθμίστηκαν από τις εισροές από τη μείωση των αποθεμάτων ποσού € 4.357 χιλ. και από τις εισροές από την μείωση των εμπορικών απαιτήσεων ποσού € 4.882 χιλ., κυρίως λόγω συρρίκνωσης της δραστηριότητας του Ομίλου.

Οι καθαρές ταμειακές εκροές από επενδυτικές δραστηριότητες κατά το 2010 ανήλθαν σε € 16.295 χιλ. έναντι € 2.716 χιλ. κατά το 2009, ήτοι αύξηση κατά € 13.579 χιλ., η οποία προέκυψε κυρίως από το γεγονός ότι κατά το 2010 ο Όμιλος εισέπραξε ποσό € 17.579 χιλ. που αφορά σε έσοδα από πώληση θυγατρικών.

Οι καθαρές ταμειακές ροές από χρηματοδοτικές δραστηριότητες κατά το 2010 ήταν θετικές και ανήλθαν σε € 8.435 χιλ. έναντι € 9.938 χιλ. κατά το 2009, ήτοι μείωση κατά € 1.503 χιλ., η οποία οφείλεται κυρίως στο χαμηλότερο ύψος αναληφθέντων δανείων το 2010 σε σχέση με το 2009.

Ο παρακάτω πίνακας παρουσιάζει τις ενοποιημένες ταμειακές ροές της Εταιρίας ανά δραστηριότητα για την περίοδο 1.1- 30.9.2012.

<b>Ενοποιημένη Κατάσταση Ταμειακών Ροών</b>		
<i>σε χιλ. €</i>	<b>1.1-30.9.2012</b>	<b>1.1-30.9.2011</b>
Σύνολο εισροών /(εκροών) από λειτουργικές δραστηριότητες (α)	(10.572)	(11.863)
Σύνολο εισροών /(εκροών) από επενδυτικές δραστηριότητες (β)	(2.642)	(83)
Σύνολο εισροών /(εκροών) από Χρηματοδοτικές δραστηριότητες (γ)	13.409	(4.160)
<b>Καθαρή αύξηση / (μείωση) στα ταμειακά διαθέσιμα και ισοδύναμα περιόδου (α)+(β)+(γ)</b>	<b>196</b>	<b>(16.106)</b>
Ταμειακά διαθέσιμα και ισοδύναμα έναρξης περιόδου	2.482	21.672
<b>Ταμειακά διαθέσιμα και ισοδύναμα λήξης περιόδου</b>	<b>2.678</b>	<b>5.566</b>

*\*Τυχόν αποκλίσεις στα σύνολα από το άθροισμα των επιμέρους μεγεθών οφείλονται σε στρογγυλοποιήσεις  
Πηγή: Δημοσιευμένες ενδιάμεσες οικονομικές καταστάσεις περιόδου 1.1-30.9.2012, οι οποίες συντάχθηκαν κατά Δ.Π.Χ.Α. από την Εταιρία και έχουν επισκοπηθεί από Ορκωτό Ελεγκτή Λογιστή.*

Οι καθαρές ταμειακές εκροές από λειτουργικές δραστηριότητες την περίοδο 1.1-30.9.2012 ανήλθαν σε € 10.572 χιλ. έναντι εκροών € 11.863 χιλ. την περίοδο 1.1-30.9.2011. Στη διαμόρφωση των καθαρών ταμειακών εκροών το πρώτο εννεάμηνο του 2012 συνέβαλαν κυρίως οι χαμηλότερες ζημίες προ φόρων.

Οι καθαρές ταμειακές εκροές από επενδυτικές δραστηριότητες την περίοδο 1.1-30.9.2012 ανήλθαν σε € 2.642 χιλ. έναντι εκροές € 83 χιλ. την περίοδο 1.1-30.9.2011 ως αποτέλεσμα κυρίως της εκροής ύψους 3.147 χιλ. λόγω της συμμετοχής της συμμετοχής της Εταιρίας στην αύξηση μετοχικού κεφαλαίου της συνδεδεμένης ΤΗΛΕΤΥΠΟΣ ΑΕ και της εκροής ύψους € 60

χιλ. λόγω της αύξησης της συμμετοχής του Ομίλου στην εταιρία Ανώνυμη Εταιρεία Πρακτορεύσεως και Διανομής Ημερήσιου και Περιοδικού Τύπου – Ευρώπη Α.Ε. από 40,1629% σε 41,66291% με την αγορά από την μητρική 930 μετοχών αξίας € 60 χιλ.

Οι καθαρές ταμειακές εισροές από χρηματοδοτικές δραστηριότητες την περίοδο 1.1-30.9.2012 ανήλθαν σε € 13.409 χιλ. έναντι εκροών € 4.160 χιλ. την περίοδο 1.1-30.9.2011 ως αποτέλεσμα κυρίως της είσπραξης ποσού € 11.453 χιλ. από αναληφθέντα δάνεια και εισπράξεις από καταθέσεις μετόχων για αύξηση μετοχικού κεφαλαίου ποσού € 3.900 χιλ. το εννεάμηνο του 2012.

### **3.3 Τακτικοί Ορκωτοί Ελεγκτές - Λογιστές**

Ο έλεγχος των δημοσιευμένων ενοποιημένων οικονομικών καταστάσεων για τις χρήσεις 2009-2011 και η επισκόπηση των δημοσιευμένων ενοποιημένων οικονομικών καταστάσεων για την περίοδο 1.1-30.9.2012, πραγματοποιήθηκε από τον κ. Στυλιανό Κουρτέλλα (Α.Μ.Σ.Ο.Ε.Λ. 11031) για τη χρήση 2009, τον κ. Διονύσιο Γαλάνη (Α.Μ.Σ.Ο.Ε.Λ. 17531) για τις χρήσεις 2010-2011 και για την περίοδο 1.1-30.9.2012 από τον κ. Στυλιανό Κουρτέλλα (Α.Μ.Σ.Ο.Ε.Λ. 11031), της ελεγκτικής εταιρίας ΟΡΚΩΤΟΙ ΕΛΕΓΚΤΕΣ ΛΟΓΙΣΤΕΣ ΜΟΥΡ ΣΤΗΒΕΝΣ Α.Ε. (Ακτή Μιαούλη 93, Πειραιάς Τ.Κ. 18538, τηλ.: 210 4290620).

Ουδείς από τους νόμιμους ελεγκτές έχει παραιτηθεί ή ανακληθεί από την άσκηση των καθηκόντων του για την περίοδο που καλύπτουν οι ιστορικές χρηματοοικονομικές πληροφορίες (χρήσεις 2009-2011).

Οι εκθέσεις ελέγχου των οικονομικών χρήσεων 2009, 2010 και 2011, με ημερομηνίες 19.03.2010, 21.03.2011, και 22.03.2012 αντιστοίχως, καθώς και η έκθεση επισκόπησης της ενδιάμεσης οικονομικής περιόδου 01.01-30.9.2012 με ημερομηνία 27.11.2012, μαζί με τις σχετικές εταιρικές και ενοποιημένες οικονομικές καταστάσεις, των οποίων αποτελούν αναπόσπαστο μέρος και θα πρέπει να διαβάζονται συναρτήσει αυτών, βρίσκονται διαθέσιμες στα γραφεία της Εταιρίας, Υπηρεσία Εξυπηρέτησης Μετόχων και Εταιρικών Ανακοινώσεων, Μπενάκη αριθμ. 5 Μεταμόρφωση 152 38, Χαλάνδρι, καθώς στην ιστοσελίδα της Εταιρίας στη διεύθυνση <http://www.pegasus.gr/article.asp?catid=7443>.

Άλλες πληροφορίες στο διαδικτυακό τόπο της Εταιρίας, πλην των πληροφοριών που είναι διαθέσιμες στη συγκεκριμένη διεύθυνση δεν αποτελούν μέρος του παρόντος Ενημερωτικού Δελτίου.

#### **3.3.1 Εκθέσεις ελέγχου των οικονομικών χρήσεων 2009, 2010 και 2011**

##### **Εκθέσεις Ελέγχου του Ορκωτού Ελεγκτή Λογιστή**

Παρακάτω παρατίθενται αυτούσιες οι παρατηρήσεις και τα συμπεράσματα του Ορκωτού Ελεγκτή-Λογιστή, όπως προέρχονται από τις εκθέσεις ελέγχου των εταιρικών και ενοποιημένων οικονομικών καταστάσεων (Ισολογισμός, Λογαριασμός Αποτελεσμάτων Χρήσης, Πίνακας Μεταβολών Ιδίων Κεφαλαίων, Κατάσταση Ταμειακών Ροών) της Εταιρίας των χρήσεων που έληξαν την 31.12.2009, 31.12.2010 και 31.12.2011 οι οποίες συντάχθηκαν βάσει των Διεθνών Προτύπων Χρηματοοικονομικής Αναφοράς (Δ.Π.Χ.Α.). Οι λόγω οικονομικές καταστάσεις εγκρίθηκαν αντίστοιχα με την από 18.03.2010 απόφαση του Δ.Σ. και με την από 07.06.2010 απόφαση της Τακτικής Γενικής Συνέλευσης, με την από 18.03.2011 απόφαση του Δ.Σ. και με την από 30.06.2011 απόφαση της Τακτικής Γενικής Συνέλευσης και με την από 19.03.2012 απόφαση του Δ.Σ. και με την από 04.05.2012 απόφαση της Τακτικής Γενικής Συνέλευσης.

##### **Χρήση 2009**

Παρακάτω παρατίθεται αυτούσια η Έκθεση Ελέγχου του ανεξάρτητου ορκωτού ελεγκτή λογιστή κ. Στυλιανού Κουρτέλλα (Α.Μ.Σ.Ο.Ε.Λ. 11031), επί των δημοσιευμένων εταιρικών και ενοποιημένων οικονομικών καταστάσεων της Εταιρίας για τη χρήση 2009. Η εν λόγω Έκθεση Ελέγχου αποτελεί αναπόσπαστο μέρος των οικονομικών καταστάσεων.

##### **Έκθεση Ελέγχου Ανεξάρτητου Ορκωτού Ελεγκτή Λογιστή**

«Ελέγξαμε τις συνημμένες εταιρικές και ενοποιημένες οικονομικές καταστάσεις της ΠΗΓΑΣΟΣ ΕΚΔΟΤΙΚΗ ΑΕ που αποτελούνται από την κατάσταση οικονομικής θέσης της 31 Δεκεμβρίου 2009, τις καταστάσεις συνολικού εισοδήματος, μεταβολών ιδίων κεφαλαίων και ταμειακών ροών της χρήσεως που έληξε την ημερομηνία αυτή, καθώς και την περίληψη σημαντικών λογιστικών αρχών και μεθόδων και τις λοιπές επεξηγηματικές πληροφορίες.

## **Ευθύνη της Διοίκησης για τις Οικονομικές Καταστάσεις**

Η διοίκηση είναι υπεύθυνη για την κατάρτιση και εύλογη παρουσίαση αυτών των οικονομικών καταστάσεων σύμφωνα με τα Διεθνή Πρότυπα Χρηματοοικονομικής Αναφοράς, όπως αυτά έχουν υιοθετηθεί από την Ευρωπαϊκή Ένωση, όπως και για εκείνες τις εσωτερικές δικλίδες που η διοίκηση καθορίζει ως απαραίτητες ώστε να καθίσταται δυνατή η κατάρτιση οικονομικών καταστάσεων απαλλαγμένων από ουσιώδη ανακρίβεια, που οφείλεται είτε σε απάτη είτε σε λάθος.

### **Ευθύνη του Ελεγκτή**

Η δική μας ευθύνη είναι να εκφράσουμε γνώμη επί αυτών των οικονομικών καταστάσεων με βάση τον έλεγχο μας. Διενεργήσαμε τον έλεγχο μας σύμφωνα με τα Διεθνή Πρότυπα Ελέγχου. Τα πρότυπα αυτά απαιτούν να συμμορφωνόμαστε με κανόνες δεοντολογίας, καθώς και να σχεδιάζουμε και διενεργούμε τον έλεγχο με σκοπό την απόκτηση εύλογης διασφάλισης για το εάν οι οικονομικές καταστάσεις είναι απαλλαγμένες από ουσιώδη ανακρίβεια. Ο έλεγχος περιλαμβάνει τη διενέργεια διαδικασιών για την απόκτηση ελεγκτικών τεκμηρίων, σχετικά με τα ποσά και τις γνωστοποιήσεις στις οικονομικές καταστάσεις. Οι επιλεγόμενες διαδικασίες βασίζονται στην κρίση του ελεγκτή περιλαμβανομένης της εκτίμησης των κινδύνων ουσιώδους ανακρίβειας των οικονομικών καταστάσεων, που οφείλεται είτε σε απάτη είτε σε λάθος. Κατά τη διενέργεια αυτών των εκτιμήσεων κινδύνου, ο ελεγκτής εξετάζει τις εσωτερικές δικλίδες που σχετίζονται με την κατάρτιση και εύλογη παρουσίαση των οικονομικών καταστάσεων της εταιρίας, με σκοπό το σχεδιασμό ελεγκτικών διαδικασιών κατάλληλων για τις περιστάσεις και όχι με σκοπό την έκφραση γνώμης επί της αποτελεσματικότητας των εσωτερικών δικλίδων της εταιρίας. Ο έλεγχος περιλαμβάνει επίσης την αξιολόγηση της καταλληλότητας των λογιστικών αρχών και μεθόδων που χρησιμοποιήθηκαν και του εύλογου των εκτιμήσεων που έγιναν από τη διοίκηση, καθώς και αξιολόγηση της συνολικής παρουσίασης των οικονομικών καταστάσεων. Πιστεύουμε ότι τα ελεγκτικά τεκμήρια που έχουμε συγκεντρώσει είναι επαρκή και κατάλληλα για τη θεμελίωση της ελεγκτικής μας γνώμης.

### **Γνώμη**

Κατά τη γνώμη μας, οι συνημμένες εταιρικές και ενοποιημένες οικονομικές καταστάσεις παρουσιάζουν εύλογα, από κάθε ουσιώδη άποψη, την οικονομική θέση της Εταιρίας, κατά την 31 Δεκεμβρίου 2009, τη χρηματοοικονομική της επίδοση και τις ταμειακές της ροές για τη χρήση που έληξε την ημερομηνία αυτή, σύμφωνα με τα Διεθνή Πρότυπα Χρηματοοικονομικής Αναφοράς, όπως αυτά έχουν υιοθετηθεί από την Ευρωπαϊκή Ένωση.

### **Αναφορά επί άλλων Νομικών και Κανονιστικών Θεμάτων**

Επαληθεύσαμε τη συμφωνία και την αντιστοίχιση του περιεχομένου της Έκθεσης του Διοικητικού Συμβουλίου με τις συνημμένες εταιρικές και ενοποιημένες οικονομικές καταστάσεις, στα πλαίσια των οριζόμενων από τα άρθρα 43<sup>ο</sup> και 37 του Κ.Ν. 2190/1920.»

### **Χρήση 2010**

Παρακάτω παρατίθεται αυτούσια η Έκθεση Ελέγχου του ανεξάρτητου ορκωτού ελεγκτή λογιστή κ. Διονύση Γαλάνη (Α.Μ.Σ.Ο.Ε.Λ. 17531), επί των δημοσιευμένων εταιρικών και ενοποιημένων οικονομικών καταστάσεων της Εταιρίας για τη χρήση 2010. Η εν λόγω Έκθεση Ελέγχου αποτελεί αναπόσπαστο μέρος των οικονομικών καταστάσεων.

### **Έκθεση Ελέγχου Ανεξάρτητου Ορκωτού Ελεγκτή Λογιστή**

«Ελέγξαμε τις συνημμένες ενοποιημένες και εταιρικές οικονομικές καταστάσεις της Εταιρίας "ΠΗΓΑΣΟΣ ΕΚΔΟΤΙΚΗ ΑΕ", που αποτελούνται από την κατάσταση οικονομικής θέσης της 31 Δεκεμβρίου 2010, τις καταστάσεις συνολικού εισοδήματος, μεταβολών ιδίων κεφαλαίων και

ταμειακών ροών της χρήσεως που έληξε την ημερομηνία αυτή, καθώς και περίληψη σημαντικών λογιστικών πολιτικών και λοιπές επεξηγηματικές πληροφορίες.

### **Ευθύνη της Διοίκησης για τις Οικονομικές Καταστάσεις**

Η διοίκηση είναι υπεύθυνη για την κατάρτιση και εύλογη παρουσίαση αυτών των ενοποιημένων και εταιρικών οικονομικών καταστάσεων σύμφωνα με τα Διεθνή Πρότυπα Χρηματοοικονομικής Αναφοράς, όπως αυτά έχουν υιοθετηθεί από την Ευρωπαϊκή Ένωση, όπως και για εκείνες τις εσωτερικές δικλίδες, που η διοίκηση καθορίζει ως απαραίτητες, ώστε να καθίσταται δυνατή η κατάρτιση ενοποιημένων και εταιρικών οικονομικών καταστάσεων απαλλαγμένων από ουσιώδη ανακρίβεια, που οφείλεται είτε σε απάτη είτε σε λάθος.

### **Ευθύνη του Ελεγκτή**

Η δική μας ευθύνη είναι να εκφράσουμε γνώμη επί αυτών των ενοποιημένων και εταιρικών οικονομικών καταστάσεων με βάση τον έλεγχό μας. Διενεργήσαμε τον έλεγχό μας σύμφωνα με τα Διεθνή Πρότυπα Ελέγχου. Τα πρότυπα αυτά απαιτούν να συμμορφωνόμαστε με κανόνες δεοντολογίας, καθώς και να σχεδιάζουμε και διενεργούμε τον έλεγχο με σκοπό την απόκτηση εύλογης διασφάλισης για το εάν οι ενοποιημένες και εταιρικές οικονομικές καταστάσεις είναι απαλλαγμένες από ουσιώδη ανακρίβεια.

Ο έλεγχος περιλαμβάνει τη διενέργεια διαδικασιών για την απόκτηση ελεγκτικών τεκμηρίων, σχετικά με τα ποσά και τις γνωστοποιήσεις στις ενοποιημένες και εταιρικές οικονομικές καταστάσεις. Οι επιλεγόμενες διαδικασίες βασίζονται στην κρίση του ελεγκτή περιλαμβανομένης της εκτίμησης των κινδύνων ουσιώδους ανακρίβειας των οικονομικών καταστάσεων, που οφείλεται είτε σε απάτη είτε σε λάθος. Κατά τη διενέργεια αυτών των εκτιμήσεων κινδύνου, ο ελεγκτής εξετάζει τις εσωτερικές δικλίδες που σχετίζονται με την κατάρτιση και εύλογη παρουσίαση των ενοποιημένων και εταιρικών οικονομικών καταστάσεων της εταιρίας, με σκοπό το σχεδιασμό ελεγκτικών διαδικασιών κατάλληλων για τις περιστάσεις, αλλά όχι με σκοπό την έκφραση γνώμης επί της αποτελεσματικότητας των εσωτερικών δικλίδων της εταιρίας. Ο έλεγχος περιλαμβάνει επίσης την αξιολόγηση της καταλληλότητας των λογιστικών πολιτικών που χρησιμοποιήθηκαν και του εύλογου των εκτιμήσεων που έγιναν από τη διοίκηση, καθώς και αξιολόγηση της συνολικής παρουσίασης των ενοποιημένων και εταιρικών οικονομικών καταστάσεων.

Πιστεύουμε ότι τα ελεγκτικά τεκμήρια που έχουμε συγκεντρώσει είναι επαρκή και κατάλληλα για τη θεμελίωση της ελεγκτικής μας γνώμης.

### **Γνώμη**

Κατά τη γνώμη μας, οι συνημμένες ενοποιημένες και εταιρικές οικονομικές καταστάσεις παρουσιάζουν εύλογα, από κάθε ουσιώδη άποψη, την οικονομική θέση της Εταιρίας "ΠΗΓΑΣΟΣ ΕΚΔΟΤΙΚΗ ΑΕ" κατά την 31 Δεκεμβρίου 2010 και τη χρηματοοικονομική της επίδοση και τις ταμειακές της ροές για τη χρήση που έληξε την ημερομηνία αυτή σύμφωνα με τα Διεθνή Πρότυπα Χρηματοοικονομικής Αναφοράς, όπως αυτά έχουν υιοθετηθεί από την Ευρωπαϊκή Ένωση.

### **Αναφορά επί Άλλων Νομικών και Κανονιστικών Θεμάτων**

- α) Στην Έκθεση Διαχείρισης του Διοικητικού Συμβουλίου περιλαμβάνεται δήλωση εταιρικής διακυβέρνησης, η οποία παρέχει τα πληροφοριακά στοιχεία που ορίζονται στην παράγραφο 3δ του άρθρου 43α του Κ.Ν 2190/1920.
- β) Επαληθεύσαμε τη συμφωνία και την αντιστοίχιση του περιεχομένου της Έκθεσης Διαχείρισης του Διοικητικού Συμβουλίου με τις συνημμένες ενοποιημένες και εταιρικές οικονομικές καταστάσεις, στα πλαίσια των οριζόμενων από τα άρθρα 43α και 37 του Κ.Ν. 2190/1920.»



## **Χρήση 2011**

Παρακάτω παρατίθεται αυτούσια η Έκθεση Ελέγχου του ανεξάρτητου ορκωτού ελεγκτή λογιστή κ. Διονύση Γαλάνη (Α.Μ.Σ.Ο.Ε.Λ. 17531), επί των δημοσιευμένων εταιρικών και ενοποιημένων οικονομικών καταστάσεων της Εταιρίας για τη χρήση 2010. Η εν λόγω Έκθεση Ελέγχου αποτελεί αναπόσπαστο μέρος των οικονομικών καταστάσεων.

### **Έκθεση Ελέγχου Ανεξάρτητου Ορκωτού Ελεγκτή Λογιστή**

«Ελέγξαμε τις συνημμένες ενοποιημένες και εταιρικές οικονομικές καταστάσεις της Εταιρίας "ΠΗΓΑΣΟΣ ΕΚΔΟΤΙΚΗ ΑΕ", που αποτελούνται από την κατάσταση οικονομικής θέσης της 31 Δεκεμβρίου 2011, τις καταστάσεις συνολικού εισοδήματος, μεταβολών ιδίων κεφαλαίων και ταμειακών ροών της χρήσεως που έληξε την ημερομηνία αυτή, καθώς και περίληψη σημαντικών λογιστικών πολιτικών και λοιπές επεξηγηματικές πληροφορίες.

### **Ευθύνη της Διοίκησης για τις Οικονομικές Καταστάσεις**

Η διοίκηση είναι υπεύθυνη για την κατάρτιση και εύλογη παρουσίαση αυτών των ενοποιημένων και εταιρικών οικονομικών καταστάσεων σύμφωνα με τα Διεθνή Πρότυπα Χρηματοοικονομικής Αναφοράς, όπως αυτά έχουν υιοθετηθεί από την Ευρωπαϊκή Ένωση, όπως και για εκείνες τις εσωτερικές δικλίδες, που η διοίκηση καθορίζει ως απαραίτητες, ώστε να καθίσταται δυνατή η κατάρτιση ενοποιημένων και εταιρικών οικονομικών καταστάσεων απαλλαγμένων από ουσιώδη ανακρίβεια, που οφείλεται είτε σε απάτη είτε σε λάθος.

### **Ευθύνη του Ελεγκτή**

Η δική μας ευθύνη είναι να εκφράσουμε γνώμη επί αυτών των ενοποιημένων και εταιρικών οικονομικών καταστάσεων με βάση τον έλεγχό μας. Διενεργήσαμε τον έλεγχό μας σύμφωνα με τα Διεθνή Πρότυπα Ελέγχου. Τα πρότυπα αυτά απαιτούν να συμμορφωνόμαστε με κανόνες δεοντολογίας, καθώς και να σχεδιάζουμε και διενεργούμε τον έλεγχο με σκοπό την απόκτηση εύλογης διασφάλισης για το εάν οι ενοποιημένες και εταιρικές οικονομικές καταστάσεις είναι απαλλαγμένες από ουσιώδη ανακρίβεια.

Ο έλεγχος περιλαμβάνει τη διενέργεια διαδικασιών για την απόκτηση ελεγκτικών τεκμηρίων, σχετικά με τα ποσά και τις γνωστοποιήσεις στις ενοποιημένες και εταιρικές οικονομικές καταστάσεις. Οι επιλεγόμενες διαδικασίες βασίζονται στην κρίση του ελεγκτή περιλαμβανομένης της εκτίμησης των κινδύνων ουσιώδους ανακρίβειας των οικονομικών καταστάσεων, που οφείλεται είτε σε απάτη είτε σε λάθος. Κατά τη διενέργεια αυτών των εκτιμήσεων κινδύνου, ο ελεγκτής εξετάζει τις εσωτερικές δικλίδες που σχετίζονται με την κατάρτιση και εύλογη παρουσίαση των ενοποιημένων και εταιρικών οικονομικών καταστάσεων της εταιρίας, με σκοπό το σχεδιασμό ελεγκτικών διαδικασιών κατάλληλων για τις περιστάσεις, αλλά όχι με σκοπό την έκφραση γνώμης επί της αποτελεσματικότητας των εσωτερικών δικλίδων της εταιρίας. Ο έλεγχος περιλαμβάνει επίσης την αξιολόγηση της καταλληλότητας των λογιστικών πολιτικών που χρησιμοποιήθηκαν και του εύλογου των εκτιμήσεων που έγιναν από τη διοίκηση, καθώς και αξιολόγηση της συνολικής παρουσίασης των ενοποιημένων και εταιρικών οικονομικών καταστάσεων.

Πιστεύουμε ότι τα ελεγκτικά τεκμήρια που έχουμε συγκεντρώσει είναι επαρκή και κατάλληλα για τη θεμελίωση της ελεγκτικής μας γνώμης.

### **Γνώμη**

Κατά τη γνώμη μας, οι συνημμένες ενοποιημένες και εταιρικές οικονομικές καταστάσεις παρουσιάζουν εύλογα, από κάθε ουσιώδη άποψη, την οικονομική θέση της Εταιρίας "ΠΗΓΑΣΟΣ ΕΚΔΟΤΙΚΗ ΑΕ" κατά την 31 Δεκεμβρίου 2011 και τη χρηματοοικονομική της επίδοση και τις ταμειακές της ροές για τη χρήση που έληξε την ημερομηνία αυτή σύμφωνα με τα Διεθνή Πρότυπα Χρηματοοικονομικής Αναφοράς, όπως αυτά έχουν υιοθετηθεί από την Ευρωπαϊκή Ένωση.

## **Αναφορά επί Άλλων Νομικών και Κανονιστικών Θεμάτων**

- α) Στην Έκθεση Διαχείρισης του Διοικητικού Συμβουλίου περιλαμβάνεται δήλωση εταιρικής διακυβέρνησης, η οποία παρέχει τα πληροφοριακά στοιχεία που ορίζονται στην παράγραφο 3δ του άρθρου 43α του Κ.Ν 2190/1920.
- β) Επαληθεύσαμε τη συμφωνία και την αντιστοίχιση του περιεχομένου της Έκθεσης Διαχείρισης του Διοικητικού Συμβουλίου με τις συνημμένες ενοποιημένες και εταιρικές οικονομικές καταστάσεις, στα πλαίσια των οριζόμενων από τα άρθρα 43α και 37 του Κ.Ν. 2190/1920.»

### **3.3.2 Έκθεση επισκόπησης ενδιάμεσης χρηματοοικονομικής πληροφόρησης για την περίοδο 1.1 -30.9.2012**

Παρακάτω παρατίθεται αυτούσια η από 27.11.2012 έκθεση επισκόπησης του Τακτικού Ορκωτού Ελεγκτή-Λογιστή κ. Σ. Κουρτέλλα (Α.Μ.Σ.Ο.Ε.Λ. 11031) της ελεγκτικής εταιρίας ΟΡΚΩΤΟΙ ΕΛΕΓΚΤΕΣ ΛΟΓΙΣΤΕΣ ΜΟΥΡ ΣΤΗΒΕΝΣ Α.Ε.:

#### **«Έκθεση Επισκόπησης Ενδιάμεσης Χρηματοοικονομικής Πληροφόρησης»**

##### **Προς τους μετόχους της «ΠΗΓΑΣΟΣ ΕΚΔΟΤΙΚΗ Α.Ε.»**

##### **«Εισαγωγή**

Επισκοπήσαμε τη συνημμένη συνοπτική εταιρική και ενοποιημένη κατάσταση χρηματοοικονομικής θέσης της «ΠΗΓΑΣΟΣ ΕΚΔΟΤΙΚΗ ΑΕ» και των θυγατρικών της, της 30<sup>ης</sup> Σεπτεμβρίου, 2012 και τις σχετικές συνοπτικές εταιρικές και ενοποιημένες καταστάσεις συνολικού εισοδήματος, μεταβολών καθαρής θέσης και ταμειακών ροών της εννεάμηνης περιόδου που έληξε αυτήν την ημερομηνία, καθώς και τις επιλεγμένες επεξηγηματικές σημειώσεις, που συνθέτουν την ενδιάμεση χρηματοοικονομική πληροφόρηση η οποία αποτελεί αναπόσπαστο μέρος της εννεάμηνης οικονομικής έκθεσης του άρθρου 5 του Ν.3556/2007. Η Διοίκηση έχει την ευθύνη για την κατάρτιση και παρουσίαση αυτής της ενδιάμεσης συνοπτικής χρηματοοικονομικής πληροφόρησης, σύμφωνα με τα Διεθνή Πρότυπα Χρηματοοικονομικής Αναφοράς, όπως αυτά έχουν υιοθετηθεί από την Ευρωπαϊκή Ένωση και εφαρμόζονται στην Ενδιάμεση Χρηματοοικονομική Αναφορά (Διεθνές Λογιστικό Πρότυπο «ΔΛΠ» 34). Δική μας ευθύνη είναι να εκφράσουμε συμπέρασμα επί αυτής της ενδιάμεσης συνοπτικής χρηματοοικονομικής πληροφόρησης με βάση την επισκόπησή μας.

##### **Εύρος Επισκόπησης**

Διενεργήσαμε την επισκόπησή μας σύμφωνα με το Διεθνές Πρότυπο Επισκόπησης 2410 «Επισκόπηση ενδιάμεσης χρηματοοικονομικής πληροφόρησης που διενεργείται από τον ανεξάρτητο ελεγκτή της οντότητας». Η επισκόπηση της ενδιάμεσης οικονομικής πληροφόρησης συνίσταται στη διενέργεια διερευνητικών ερωτημάτων κυρίως προς πρόσωπα που είναι υπεύθυνα για χρηματοοικονομικά και λογιστικά θέματα και στην εφαρμογή αναλυτικών και άλλων διαδικασιών επισκόπησης. Το εύρος της επισκόπησης είναι ουσιαστικά μικρότερο από αυτό του ελέγχου που διενεργείται σύμφωνα με τα Διεθνή Πρότυπα Ελέγχου και συνεπώς, δεν μας δίδει τη δυνατότητα να αποκτήσουμε τη διασφάλιση ότι έχουν περιέλθει στην αντίληψή μας όλα τα σημαντικά θέματα τα οποία θα μπορούσαν να εντοπιστούν σε έναν έλεγχο. Κατά συνέπεια, με την παρούσα δεν διατυπώνουμε γνώμη ελέγχου.

##### **Συμπέρασμα**

Με βάση την επισκόπησή μας, δεν έχει περιέλθει στην αντίληψή μας οτιδήποτε θα μας οδηγούσε στο συμπέρασμα ότι η συνημμένη ενδιάμεση χρηματοοικονομική πληροφόρηση δεν έχει καταρτισθεί, από κάθε ουσιαστική άποψη, σύμφωνα με το ΔΛΠ 34.

## **Έμφαση γεγονότων**

Εφιστούμε την προσοχή σας στα εξής:

- Στη σημείωση 1 «Γενική πληροφόρησης - Συνέχιση δραστηριότητας» όπου γίνεται αναφορά για ανεπάρκεια κεφαλαίου κίνησης και για τα μέτρα που λαμβάνει η Διοίκηση για αντιμετώπιση της. Το γεγονός αυτό είναι ένδειξη ουσιώδους αβεβαιότητας και μπορεί να συνιστά αμφιβολία για την ικανότητα της Εταιρείας και του Ομίλου να συνεχίσουν τη δραστηριότητά τους.
- Στις σημειώσεις 1 και 50 όπου γνωστοποιείται επανεκτίμηση, με αναφορά στην 31/12/2011, της υπεραξίας και κόστους συμμετοχών σε θυγατρικές και συνδεδεμένες επιχειρήσεις με συνέπεια η καθαρά θέση και τα αποτελέσματα στις ενοποιημένες και στις εταιρικές οικονομικές καταστάσεις να έχουν μειωθεί σε σχέση με ό,τι δημοσιεύθηκε την 31/12/2011, κατά χιλ. € 26.653 και χιλ. € 41.912 αντίστοιχα. Η διοίκηση της εταιρείας έκρινε την αναθεώρηση ως «διόρθωση λάθους» με αναδρομική επαναδιατύπωση και επαναπροσδιόρισε τα επηρεαζόμενα μεγέθη που δημοσιεύθηκαν στις οικονομικές καταστάσεις 31/12/2011, 31/3/2012, 30/6/2012, ως προβλέπεται στο ΔΛΠ 8.»

Σημειώνεται ότι, σχετικά με τα ως άνω γεγονότα έμφασης του Τακτικού Ορκωτού Ελεγκτή, αναλυτική αναφορά γίνεται στην ενότητα 4.1 «Δήλωση για την επάρκεια του κεφαλαίου κίνησης» όσον αφορά τη σημείωση 1 και στις ενότητες 3.15 «Χρηματοοικονομικές πληροφορίες για τα περιουσιακά στοιχεία, τις υποχρεώσεις, τη χρηματοοικονομική θέση και τα αποτελέσματα του Ομίλου» (παράγραφος «Επαναδιατύπωση μεγεθών 31.12.2011»), 3.15.2.1 «Χρηματοοικονομικές πληροφορίες ενοποιημένου συνολικού εισοδήματος χρήσεων 2009-2011» (παράγραφος «Απομείωση αξίας θυγατρικών –συγγενών») και 3.15.2.2 «Χρηματοοικονομικές πληροφορίες ενοποιημένων ισολογισμών χρήσεων 2009-2011 (παράγραφος «Υπεραξία (Goodwill)»).

### 3.4 Φορολογικοί Έλεγχοι

#### 3.4.1 Εταιρία

Η Πήγασος Εκδοτική έχει ελεγχθεί φορολογικά έως και τη διαχειριστική χρήση 2006, τα δε στοιχεία της κρίθηκαν ακριβή, ειλικρινή και οριστικά. Ο φορολογικός έλεγχος, που διεξήχθη για τις χρήσεις 01.01.2002-31.12.2006 από το ΔΕΚ Αθηνών με αριθ. 152/30.1.2006 εντολής ελέγχου, αφορούσε στον προσδιορισμό των πάσης φύσεως φορολογικών υποχρεώσεων (Φορολογία Εισοδήματος, Κ.Β.Σ., Φ.Π.Α., Τέλη χαρτοσήμου, Παρακρατούμενοι Φόροι κλπ.) και ολοκληρώθηκε στις 4.3.2008. Για τις χρήσεις 2002-2006 δεν προέκυψε καταβολή φόρου εισοδήματος. Σύμφωνα με το σχετικό φύλλο ελέγχου, ο συνολικός φόρος για τις 2002-2006 χρήσεις ανήλθε στο ποσό των € 857.094. Η Εταιρία για τις ανωτέρω ανέλεγκτες φορολογικά χρήσεις είχε σχηματίσει πρόβλεψη αναβαλλόμενου φόρου λόγω ζημιών στις οικονομικές καταστάσεις, ύψους € 3.539.407,25. Εξαιτίας των λογιστικών διαφορών που προσδιορίστηκαν από τον φορολογικό έλεγχο η Εταιρία μείωσε την ως άνω σχηματισθείσα πρόβλεψη με το ποσό που αναλογεί στις λογιστικές διαφορές με το συνολικό ποσό των € 433.875,00.

Σύμφωνα με το σχετικό φύλλο ελέγχου ΦΠΑ και Τελών Χαρτοσήμου, ο συνολικός φόρος για τις χρήσεις 2002-2006 ανήλθε στο ποσό των € 857.094,00.

Αναλυτικά, οι Φόροι Φορολογικού Ελέγχου για τις χρήσεις 2002-2006 φαίνονται στον ακόλουθο πίνακα:

<b>Φορολογικές διαφορές και φόροι χρήσεων 2002-2006</b>						
<i>(ποσά σε €)</i>		<b>Έτος που αναλογούν</b>				
	<b>2002</b>	<b>2003</b>	<b>2004</b>	<b>2005</b>	<b>2006</b>	<b>Σύνολο</b>
Φόρος Εισοδήματος	-	-	-	-	-	<b>0</b>
ΦΠΑ	198.331	218.194	167.010	132.377	138.603	<b>854.515</b>
Παρακρατούμενοι φόροι	-	-	-	-	-	<b>0</b>
Τέλη χαρτοσήμου	-	-	2.579	-	-	<b>2.579</b>
ΦΜΑΠ	-	-	-	-	-	<b>0</b>
<b>Σύνολο Φόρων και λοιπών επιβαρύνσεων</b>	<b>198.331</b>	<b>218.194</b>	<b>169.589</b>	<b>132.377</b>	<b>138.603</b>	<b>857.094</b>

*Πηγή: Στοιχεία από την Εταιρία μη ελεγμένα από Ορκωτό Ελεγκτή Λογιστή*

Σημειώνεται ότι η Εταιρία δεν έχει ελεγχθεί φορολογικά για τις χρήσεις 2007-2010 και για το λόγο αυτό δεν μπορούν να θεωρηθούν οριστικές οι φορολογικές της υποχρεώσεις για τις χρήσεις αυτές.

Για τη χρήση από 01.01.2011 έως 31.12.2011 εκδόθηκε με σκοπό τη διαπίστωση της φορολογικής συμμόρφωσης της Εταιρίας, από τους Νόμιμους Ελεγκτές φορολογικό πιστοποιητικό, άνευ επιφυλάξεως.

#### 3.4.2 Ενοποιούμενες εταιρίες

Στις παραγράφους που ακολουθούν παρουσιάζονται πληροφορίες για το φορολογικό έλεγχο των εταιριών που ενοποιήθηκαν στις οικονομικές καταστάσεις της Εταιρίας της χρήσης που έληξε την 30.9.2012:

Η εταιρία ΕΚΔΟΣΕΙΣ ΕΘΝΟΣ Α.Ε. έχει ελεγχθεί φορολογικά έως και τη χρήση 2009, καθώς στις 22 Δεκεμβρίου 2010 προχώρησε σε περαίωση των χρήσεων 2001-2009 βάσει του ν.3888/2010. Τα δε στοιχεία της κρίθηκαν ακριβή, ειλικρινή και οριστικά. Ο συνολικός φόρος περαίωσης ανήλθε σε € 5.796. Ο φόρος καταβλήθηκε εφάπαξ στις 22 Δεκεμβρίου 2010.

Η ΠΗΓΑΣΟΣ INTERACTIVE ΑΤΕ έχει ελεγχθεί φορολογικά έως και τη χρήση 2009, καθώς στις 17 Νοεμβρίου 2010 προχώρησε σε περαίωση των χρήσεων 2007-2009 βάσει του ν.3888/2010. Τα δε στοιχεία της κρίθηκαν ακριβή, ειλικρινή και οριστικά. Το συνολικό ποσό του φόρου περαίωσης ανήλθε σε € 39.984,45. Στις 20 Απριλίου 2011 καταβλήθηκε η τελευταία δόση του φόρου περαίωσης.

Η Ν.Σ.Ρ. RADIO ΡΑΔΙΟΦΩΝΙΚΗ Α.Ε. έχει ελεγχθεί φορολογικά έως και τη χρήση 2009 καθώς στις 17 Νοεμβρίου 2010 προχώρησε σε περαίωση των χρήσεων 2007-2009 βάσει του ν.3888/2010. Τα δε στοιχεία της κρίθηκαν ακριβή, ειλικρινή και οριστικά. Το συνολικό ποσό του φόρου περαίωσης ανήλθε σε € 13.425,98. Ο φόρος καταβλήθηκε εφάπαξ στις 17 Νοεμβρίου 2010.

Η ΠΗΓΑΣΟΣ ΥΠΗΡ.ΠΟΛΥΜΕΣΙΚΩΝ ΕΦΑΡΜΟΓΩΝ LEXITEL Α.Ε., έχει ελεγχθεί φορολογικά έως και τη χρήση 2009. Ο φορολογικός έλεγχος, που διεξήχθη για τις χρήσεις 01.01.2007-31.12.2008 από το ΠΕΚ Αθηνών την με αριθ. 1487/2.9.2009 εντολή ελέγχου, τα δε στοιχεία της κρίθηκαν ακριβή, ειλικρινή και οριστικά. Κατά το φορολογικό έλεγχο ο οποίος διενεργήθηκε από την αρμόδια φορολογική αρχή για τις χρήσεις 2007-2008 προέκυψαν λογιστικές διαφορές ποσού € 82.428 και φόροι καταβλητέοι ύψους € 22.626,30. Επίσης η εταιρία εντάχθηκε σε περαίωση της χρήσης 2009 βάσει του ν.3888/2010 με το συνολικό ποσό του φόρου περαίωσης ανήλθε σε €12.803,11. Ο φόρος καταβλήθηκε εφάπαξ στις 10 Δεκεμβρίου 2010.

Η εταιρία ΜΕΛΛΟΝ GROUP Α.Ε., έχει ελεγχθεί φορολογικά έως και τη χρήση 2009, με την ένταξη της σε περαίωση της χρήσης 2009 βάσει του ν.3888/2010. Τα δε στοιχεία της κρίθηκαν ακριβή, ειλικρινή και οριστικά. Το συνολικό ποσό του φόρου περαίωσης ανήλθε σε € 89.649,99. Ο φόρος καταβλήθηκε εφάπαξ στις 15 Δεκεμβρίου 2010.

Η εταιρία ΑΝΩΣΗ Α.Ε., έχει ελεγχθεί φορολογικά έως και τη χρήση 2004. Ο τελευταίος φορολογικός έλεγχος διενεργηθεί το 2005 και αφορούσε τις χρήσεις 2003-2004, τα δε στοιχεία της κρίθηκαν ακριβή, ειλικρινή και οριστικά. Κατά το φορολογικό έλεγχο ο οποίος διενεργήθηκε από το ΔΕΚ/Αθηνών με την υπ'αριθμ. Εντολή 310/7.3.2005 για τις χρήσεις 2003-2004 προέκυψαν λογιστικές διαφορές ποσού € 224.449,77 και φόροι καταβλητέοι ύψους € 88.616,78. Η τελευταία δόση του φόρου καταβλήθηκε στις 30 Οκτωβρίου 2007.

Η εταιρία ΗΜΕΡΗΣΙΑ Α.Ε.Ε. έχει ελεγχθεί φορολογικά έως και τη χρήση 2006. Ο τελευταίος φορολογικός έλεγχος διενεργήθηκε το 2007 και αφορούσε τις χρήσεις 2003-2005. Τα δε στοιχεία της κρίθηκαν ακριβή, ειλικρινή και οριστικά. Κατά το φορολογικό έλεγχο ο οποίος διενεργήθηκε από το ΔΕΚ/Αθηνών με την υπ'αριθμ. Εντολή 1038/21.7.2006 για τις χρήσεις 2003-2005 προέκυψαν λογιστικές διαφορές € 915.900,07 και φόροι καταβλητέοι ύψους € 77.142,00. Ο φόρος καταβλήθηκε εφάπαξ στις 8 Φεβρουαρίου 2007. Τον Οκτώβριο του 2012 η εταιρία ελέγχθηκε φορολογικά για την χρήση 2006 με την ένταξη της σε περαίωση βάσει του ν.3888/2010. Τα δε στοιχεία της κρίθηκαν ακριβή, ειλικρινή και οριστικά. Το συνολικό ποσό του φόρου περαίωσης ανήλθε σε € 163.685,13. Η εταιρία κατέβαλε το ποσό των 32.737,03 ευρώ και ο εναπομείναν φόρος θα καταβληθεί σε 24 μηνιαίες δόσεις.

Η εταιρία SPORTPLUS Α.Ε. έχει ελεγχθεί φορολογικά έως και τη χρήση 2009 καθώς προχώρησε σε περαίωση των χρήσεων 2007-2009 βάσει του ν.3888/2010. Τα δε στοιχεία της κρίθηκαν ακριβή, ειλικρινή και οριστικά. Κατά το φορολογικό έλεγχο ο οποίος διενεργήθηκε από την αρμόδια φορολογική αρχή το συνολικό ποσό του φόρου περαίωσης ανήλθε σε € 190.161,79. Στις 31 Μαΐου 2012 καταβλήθηκε η τελευταία δόση του φόρου περαίωσης.

Η εταιρία ΕΚΤΥΠΩΣΕΙΣ IRIS ΑΕΒΕ έχει ελεγχθεί φορολογικά έως και τη χρήση 2009. Ο φορολογικός έλεγχος, που διεξήχθη για τις χρήσεις 01.01.2007-31.12.2009 από το Δ.Ε.Κ Αθηνών την με αριθ. 873/2010/17/09/10 εντολή ελέγχου, τα δε στοιχεία της κρίθηκαν ακριβή, ειλικρινή και οριστικά. Κατά το φορολογικό έλεγχο ο οποίος διενεργήθηκε από την αρμόδια φορολογική αρχή για τις χρήσεις 2007-2008-2009 προέκυψαν λογιστικές διαφορές ποσού € 3.796.456,66 και φόροι καταβλητέοι € 0.

Για τις ανέλεγκτες φορολογικά χρήσεις υπάρχει το ενδεχόμενο επιβολής πρόσθετων φόρων και προσαυξήσεων κατά το χρόνο που θα οριστικοποιηθούν. Το ποσό της πρόβλεψης που έχει σχηματίσει ο Όμιλος κατά την 31.12.2011, ανέρχεται στο ποσό των € 151.910,44.

Η Διοίκηση του Ομίλου, βασιζόμενη σε ιστορικά στοιχεία σχετικά με τα αποτελέσματα των τακτικών φορολογικών ελέγχων που έχουν διενεργηθεί, εκτιμά ότι τυχόν αποτελέσματα φορολογικού ελέγχου των ανέλεγκτων χρήσεων των εταιριών του Ομίλου που μπορεί να προκύψουν, δεν πρόκειται να επηρεάσουν σημαντικά τη χρηματοοικονομική κατάσταση, την περιουσιακή διάρθρωση, την κερδοφορία και τις ταμειακές ροές της Εταιρίας και του Ομίλου. Οι ανέλεγκτες φορολογικά χρήσεις των ενοποιούμενων θυγατρικών και υπό κοινό έλεγχο εταιριών, έχουν ως κάτωθι:

Εταιρία	% συμμετοχής	Ανέλεγκτες φορολογικά χρήσεις
ΠΗΓΑΣΟΣ ΕΚΔΟΤΙΚΗ ΑΕ	Μητρική	2007 - 2010
ΗΜΕΡΗΣΙΑ ΑΝΩΝΥΜΗ ΕΚΔΟΤΙΚΗ ΕΤΑΙΡΕΙΑ	100,00%	2007 - 2010
ΠΗΓΑΣΟΣ ΥΠΗΡΕΣΙΕΣ ΠΟΛΥΜΕΣΙΚΩΝ ΕΦΑΡΜΟΓΩΝ ΑΕ (πρώην ΠΗΓΑΣΟΣ ΥΠΗΡΕΣΙΕΣ ΤΗΛΕΧΟΠΛΗΡΟΦΟΡΗΣΗΣ ΑΕ )	100,00%	2010
PEGASUS MAGAZINES PUBLICATIONS AEE	100,00%	2007 - 2010
ΑΕ ΜΟΥΣΙΚΩΝ ΕΚΔΗΛΩΣΕΩΝ & ΠΑΡΑΓΩΓΩΝ ΑΝΩΣΗ	96,96%	2005 - 2010
ΠΗΓΑΣΟΣ INTERACTIVE ΑΕ	100,00%	2010
SPORT PLUS ΑΝΩΝΥΜΗ ΕΚΔΟΤΙΚΗ ΕΤΑΙΡΕΙΑ	95,70%	2010
ΕΚΔΟΣΕΙΣ ΕΘΝΟΣ ΑΝΩΝΥΜΗ ΕΤΑΙΡΕΙΑ (πρώην ΑΝΩΝΥΜΗ ΕΚΔΟΤΙΚΗ ΕΤΑΙΡΕΙΑ ΡΟΔΟΝ ΑΕ )	100,00%	2010
N.S.P.RADIO ΡΑΔΙΟΦΩΝΙΚΗ ΑΕ	100,00%	2010
ΕΚΤΥΠΩΣΕΙΣ ΙΡΙΣ ΑΕ	50,00%	2010 - 2011
ΜΕΛΛΟΝ GROUP ΑΕ	50,00%	2010
WORD OF MOUTH ΑΕ	50,00%	2010

Πηγή: Δημοσιευμένες ενδιάμεσες οικονομικές καταστάσεις περιόδου 1.1-30.9.2012, οι οποίες συντάχθηκαν κατά Δ.Π.Χ.Α. από την Εταιρία και έχουν επισκοπηθεί από Ορκωτό Ελεγκτή Λογιστή.

Επίσης για τη χρήση από 01.01.2011 έως 31.12.2011 εκδόθηκαν με σκοπό τη διαπίστωση της φορολογικής συμμόρφωσης των θυγατρικών της Εταιρίας (ΕΚΔΟΣΕΙΣ ΕΘΝΟΣ Α.Ε., ΗΜΕΡΗΣΙΑ Α.Ε.Ε., ΠΗΓΑΣΟΣ INTERACTIVE Α.Ε., ΠΗΓΑΣΟΣ ΥΠΗΡΕΣΙΕΣ ΠΟΛΥΜΕΣΙΚΩΝ ΕΦΑΡΜΟΓΩΝ Α.Ε., PEGASUS MAGAZINES PUBLICATIONS Α.Ε., SPORT PLUS Α.Ε.Ε., NSP RADIO ΡΑΔΙΟΦΩΝΙΚΗ Α.Ε., ΑΝΩΣΗ Α.Ε., ΜΕΛΛΟΝ GROUP Α.Ε., WORD OF MOUTH Α.Ε.) από τους Νόμιμους Ελεγκτές τα αντίστοιχα φορολογικά πιστοποιητικά, άνευ επιφυλάξεως.

### 3.5 Έγγραφα μέσω παραπομπής

- Οι εταιρικές και ενοποιημένες δημοσιευμένες οικονομικές καταστάσεις της Πήγασος Εκδοτική για τη χρήση 2010 είναι, μαζί με την αντίστοιχη έκθεση ελέγχου διαθέσιμα στα γραφεία της Εταιρίας, στο Δήμο Χαλανδρίου, επί της οδού Μπενάκη αριθμ. 5, Μεταμόρφωση 152 38 και στην ηλεκτρονική διεύθυνσή της <http://www.pegasus.gr/article.asp?catid=19386>
- Οι εταιρικές και ενοποιημένες δημοσιευμένες οικονομικές καταστάσεις της Πήγασος Εκδοτική για τη χρήση 2011 είναι, μαζί με την αντίστοιχη έκθεση ελέγχου διαθέσιμα στα γραφεία της Εταιρίας, στο Δήμο Χαλανδρίου, επί της οδού Μπενάκη αριθμ. 5, Μεταμόρφωση 152 38 και στην ηλεκτρονική διεύθυνσή της <http://www.pegasus.gr/article.asp?catid=23803>
- Οι ενδιάμεσες δημοσιευμένες ενοποιημένες οικονομικές καταστάσεις της Εταιρίας της περιόδου 1.1-30.9.2012 οι οποίες συντάχθηκαν βάσει των Δ.Π.Χ.Α. από την Εταιρία, οι σημειώσεις που αποτελούν αναπόσπαστο μέρος αυτών και η αντίστοιχη έκθεση επισκόπησης ορκωτού ελεγκτή λογιστή, είναι διαθέσιμα στα γραφεία της Εταιρίας, στο Δήμο Χαλανδρίου, επί της οδού Μπενάκη αριθμ. 5, Μεταμόρφωση 152 38 και στην ηλεκτρονική διεύθυνσή της <http://www.pegasus.gr/article.asp?catid=27563>

Άλλες πληροφορίες στο διαδικτυακό τόπο της Εταιρίας, πλην των πληροφοριών που είναι διαθέσιμες στις συγκεκριμένες διευθύνσεις δεν αποτελούν μέρος του παρόντος Ενημερωτικού Δελτίου.

### **3.6 Έγγραφα στη Διάθεση του Επενδυτικού Κοινού**

Κατά τη διάρκεια ισχύος του παρόντος Ενημερωτικού Δελτίου, για τα ακόλουθα έγγραφα (ή αντίγραφο αυτών των εγγράφων) που θα βρίσκονται στη διάθεση του επενδυτικού κοινού στα γραφεία της Εταιρίας, στο Δήμο Χαλανδρίου, επί της οδού Μπενάκη αριθμ. 5, Μεταμόρφωση 152 38 δύναται να διενεργηθεί έλεγχος:

- Το καταστατικό της Εταιρίας.
- Το πρακτικό της Τακτικής Γενικής Συνέλευσης της «Πήγασος Εκδοτική» της 4<sup>ης</sup> Μαΐου 2012 που αποφάσισε την παρούσα Αύξηση του Μετοχικού της Κεφαλαίου.
- Οι εταιρικές και ενοποιημένες δημοσιευμένες οικονομικές καταστάσεις της Πήγασος Εκδοτική για τη χρήση 2009, που συντάχθηκαν από την Εταιρία βάσει των Διεθνών Προτύπων Χρηματοοικονομικής Αναφοράς (Δ.Π.Χ.Α.).
- Οι οικονομικές καταστάσεις των θυγατρικών εταιριών για τις χρήσεις που έληξαν την 31.12.2010 και την 31.12.2011.
- Η από 18.12.2012 έκθεση προσυμφωνημένων διαδικασιών που συντάχθηκε από την ελεγκτική εταιρία ΟΡΚΩΤΟΙ ΕΛΕΓΚΤΕΣ ΜΟΥΡ ΣΤΗΒΕΝΣ επί της βεβαίωσης προκαταβληθέντων κεφαλαίων έναντι της αύξησης μετοχικού κεφαλαίου της Εταιρίας.
- Το από 19.10.2012 Πρακτικό Διοικητικού Συμβουλίου που ορίζει την τιμή και τη διαδικασία άσκησης εγγραφών και προεγγραφών.

### **3.7 Πληροφορίες για την Εταιρία και τον Όμιλο**

#### **3.7.1 Σύνομο Ιστορικό**

Η ανώνυμη εταιρία «ΠΗΓΑΣΟΣ ΕΚΔΟΤΙΚΗ ΑΝΩΝΥΜΗ ΕΤΑΙΡΙΑ» (πρώην «ΕΚΔΟΣΕΙΣ ΕΘΝΟΣ Α.Ε.»), ιδρύθηκε το 1981 (Φ.Ε.Κ. Τεύχος Α.Ε. και Ε.Π.Ε. 62/13.1.1981). Η Εταιρία είναι εγγεγραμμένη στο Μητρώο Ανωνύμων Εταιριών του Υπουργείου Ανάπτυξης με αριθμό μητρώου 13950/06/Β/86/36. Η Ετήσια Τακτική Γενική Συνέλευση των Μετόχων της Εταιρίας που πραγματοποιήθηκε την 27η Ιουνίου 2003 (αρ. Πρακτικού 57/27.06.2003) αποφάσισε την τροποποίηση του άρθρου 1 του Καταστατικού της και ειδικότερα την αλλαγή της επωνυμίας της από «ΠΗΓΑΣΟΣ ΕΚΔΟΤΙΚΗ ΚΑΙ ΕΚΤΥΠΩΤΙΚΗ ΑΝΩΝΥΜΗ ΕΤΑΙΡΙΑ» σε «ΠΗΓΑΣΟΣ ΕΚΔΟΤΙΚΗ ΑΝΩΝΥΜΗ ΕΤΑΙΡΙΑ». Η ως άνω απόφαση της Γενικής Συνέλευσης των Μετόχων εγκρίθηκε δυνάμει της με Αρ. Πρωτ. Κ2-9345/23.07.2003 Απόφασης του Υπουργείου ανάπτυξης και δημοσιεύθηκε στο υπ' αριθμ. 8056/25.07.2003 ΦΕΚ (Τεύχος Α.Ε. και Ε.Π.Ε.)

Η διάρκεια της έχει οριστεί από την καταχώρησή της στο Μητρώο Α.Ε. σε πενήντα (50) έτη, και λήγει το 2031.

Η έδρα της Εταιρίας είναι στο Δήμο Χαλανδρίου επί της οδού Μπενάκη αρ.5., τηλ. 210 60 61 000.

Η Πήγασος Εκδοτική είναι η μητρική εταιρία ενός ομίλου επιχειρήσεων ο οποίος δραστηριοποιείται στο χώρο των Μέσων Μαζικής Ενημέρωσης. Ειδικότερα, βασικό αντικείμενο δραστηριότητας της Εταιρίας είναι η έκδοση εφημερίδων, βιβλίων, περιοδικών και παντός εν γένει εντύπου και η εκτέλεση κάθε δημοσιογραφικής εκδοτικής εργασίας στην ημεδαπή και την αλλοδαπή.

Η Εταιρία δραστηριοποιείται:

- στον τομέα των εκδόσεων μέσω των εταιριών ΕΚΔΟΣΕΙΣ ΕΘΝΟΣ Α.Ε., ΗΜΕΡΗΣΙΑ ΑΝΩΝΥΜΗ ΕΚΔΟΤΙΚΗ ΕΤΑΙΡΙΑ, PEGASUS MAGAZINES PUBLICATIONS Α.Ε. και SPORT PLUS Α.Ε.Ε. (με την μέθοδο της ολικής ενοποίησης) και μέσω της ΜΕΛΛΟΝ GROUP Α.Ε. (με τη μέθοδο της αναλογικής ενοποίησης),
- στον τομέα των εκτυπώσεων μέσω της ΕΚΤΥΠΩΣΕΙΣ IRIS Α.Ε.Β.Ε (με τη μέθοδο της αναλογικής ενοποίησης),
- στον τομέα του ραδιοφώνου μέσω της Ν.Σ.Ρ. RADIO ΡΑΔΙΟΦΩΝΙΚΗ ΑΝΩΝΥΜΗ ΕΤΑΙΡΕΙΑ (με την μέθοδο της ολικής ενοποίησης),
- στον τομέα παραγωγής και εκμετάλλευσης οπτικοακουστικών μέσων μέσω της WORD OF MOUTH - ΑΝΩΝΥΜΗ ΕΤΑΙΡΙΑ ΔΙΑΝΟΜΗΣ ΚΑΙ ΕΚΜΕΤΑΛΛΕΥΣΗΣ ΟΠΤΙΚΟΑΚΟΥΣΤΙΚΩΝ ΕΡΓΩΝ (με τη μέθοδο της αναλογικής ενοποίησης) και μέσω της ΑΕ ΜΟΥΣΙΚΩΝ ΕΚΔΗΛΩΣΕΩΝ & ΠΑΡΑΓΩΓΩΝ ΑΝΩΣΗ (με την μέθοδο της ολικής ενοποίησης),
- στον τομέα των υπηρεσιών διαδικτύου μέσω της ΠΗΓΑΣΟΣ Interactive Α.Ε (με την μέθοδο της ολικής ενοποίησης) και
- στον τομέα της τηλεοπτικής πληροφόρησης με την μέθοδο της ολικής ενοποίησης μέσω της ΠΗΓΑΣΟΣ ΥΠΗΡΕΣΙΕΣ ΠΟΛΥΜΕΣΙΚΩΝ ΕΦΑΡΜΟΓΩΝ ΑΕ (LEXITEL Α.Ε.).

Επίσης, μέσω των συγγενών της εταιριών (με τη μέθοδο της καθαρής θέσης), ΕΥΡΩΠΗ Α.Ε, ΤΗΛΕΤΥΠΟΣ Α.Ε. ΤΗΛΕΟΠΤΙΚΩΝ ΠΡΟΓΡΑΜΜΑΤΩΝ και ΕΚΔΟΤΙΚΗ ΒΟΡΕΙΟΥ ΕΛΛΑΔΟΣ Α.Ε. αναπτύσσονται δραστηριότητες στους τομείς της διανομής ημερησίου και περιοδικού τύπου, της τηλεόρασης και των εκτυπώσεων.

Τα σημαντικότερα γεγονότα στην ιστορική εξέλιξη της Εταιρίας και του Ομίλου μέχρι σήμερα είναι τα εξής:



**1980 - 1990:**

Ιδρύονται οι εταιρίες "ΕΚΔΟΣΕΙΣ ΕΘΝΟΣ Α.Ε." και "ΠΗΓΑΣΟΣ ΕΚΤΥΠΩΤΙΚΗ & ΕΚΔΟΤΙΚΗ Α.Ε.", ενώ εκδίδονται το "ΕΘΝΟΣ", το "ΕΘΝΟΣ της ΚΥΡΙΑΚΗΣ", οι "ΕΙΚΟΝΕΣ" και το "ΙΔΑΝΙΚΟ ΣΠΙΤΙ". Επίσης ιδρύεται ο τηλεοπτικός σταθμός "MEGA CHANNEL", από την Εταιρία "ΤΗΛΕΤΥΠΟΣ Α.Ε." στην οποία η "ΠΗΓΑΣΟΣ ΕΚΔΟΤΙΚΗ & ΕΚΤΥΠΩΤΙΚΗ Α.Ε." μετείχε ως συνιδρυτής με το κατά νόμο μέγιστο επιτρεπόμενο ποσοστό του 20%.

**1991 - 1995:**

Εκδίδονται το "ΕΘΝΟΣΠΟΡ", το "TV ΖΑΠΙΝΓΚ", ο "ΟΔΗΓΟΣ ΓΙΑ ΤΟ ΣΠΙΤΙ", το "ΕΘΝΟΣ TV", το "ΣΙΝΕΜΑ", και το "ΜΕΝΟΥ και άλλα". Κατά την ίδια περίοδο, εξαγοράζεται η "ΗΜΕΡΗΣΙΑ", συγχωνεύονται οι "ΠΗΓΑΣΟΣ ΕΚΤΥΠΩΤΙΚΗ & ΕΚΔΟΤΙΚΗ Α.Ε." και "ΕΚΔΟΣΕΙΣ ΕΘΝΟΣ Α.Ε." και αποκτάται η συμμετοχή σε ποσοστό 51% στη "Ν. ΛΙΑΠΗΣ ΒΙΒΛΙΟΔΕΤΙΚΗ Α.Ε."

**1996 - 1999:**

Εξαγοράζεται το 50% της εταιρίας "ΠΕΡΙΟΔΙΚΑ HACHETTE RIZZOLI Ε.Π.Ε.", το 91% της εταιρίας "ΑΝΩΣΗ Α.Ε. Μουσικών Εκδηλώσεων και Παραγωγών", το 33,33% της εταιρίας "ΕΚΔΟΤΙΚΗ ΒΟΡΕΙΟΥ ΕΛΛΑΔΟΣ Α.Ε.", ιδρύεται η εταιρία "ΠΗΓΑΣΟΣ ΥΠΗΡΕΣΙΕΣ ΤΗΛΕΧΟΠΛΗΡΟΦΟΡΗΣΗΣ Α.Ε. - LEXITEL", η "ΕΥΡΩΠΗ Πρακτορείο Διανομής Τύπου Α.Ε." και αποκτάται (μέσω της θυγατρικής της Ημερησία Α.Ε.Ε.) το σύνολο των μετοχών της "ΟΡΑPRESS Α.Β.Ε.Ε.Ε." Επίσης, μετά την ολοκλήρωση των σχετικών διαπραγματεύσεων, η γερμανική "Hubert Burda Media" και η ιταλική "RCS Group (Rizzoli Corriere Della Sera)" αποκτούν από κοινού μέσω της θυγατρικής εταιρίας αυτών με την επωνυμία "Burda RCS International Holding GmbH" το 20% της "ΠΗΓΑΣΟΣ ΕΚΔΟΤΙΚΗ ΚΑΙ ΕΚΤΥΠΩΤΙΚΗ Α.Ε."

**2000:**

Η Εταιρία στις αρχές του 2000 εισέρχεται στην Κύρια Αγορά του Χρηματιστηρίου Αξιών Αθηνών, ενώ ιδρύονται και οι εταιρίες "3NSOLD ΑΝΩΝΥΜΗ ΤΕΧΝΟΛΟΓΙΚΗ ΕΤΑΙΡΙΑ", "ΠΗΓΑΣΟΣ INTERACTIVE ΑΝΩΝΥΜΗ ΤΕΧΝΟΛΟΓΙΚΗ ΕΤΑΙΡΙΑ ΑΝΑΠΤΥΞΗΣ ΚΑΙ ΠΑΡΟΧΗΣ ΠΡΟΪΟΝΤΩΝ & ΥΠΗΡΕΣΙΩΝ ΣΤΟ ΔΙΑΔΙΚΤΥΟ", και "PEGASUS HOLDING USA CORP".

Την ίδια χρονιά η Εταιρία αποκτά συμμετοχή 30% στη εταιρία "ΕΚΤΥΠΩΣΕΙΣ IRIS Α.Ε.Β.Ε.", θυγατρική εταιρία της "ΔΗΜΟΣΙΟΓΡΑΦΙΚΟΣ ΟΡΓΑΝΙΣΜΟΣ ΛΑΜΠΡΑΚΗ Α.Ε.". Τέλος, στη χρήση 2000 η Εταιρία αποσχίζει (σύμφωνα με τις διατάξεις του Ν. 2166/1993) τον εκτυπωτικό της κλάδο, ο οποίος εισφέρεται στην "ΟΡΑPRESS ΑΝΩΝΥΜΗ ΒΙΟΜΗΧΑΝΙΚΗ ΕΚΤΥΠΩΤΙΚΗ ΚΑΙ ΕΜΠΟΡΙΚΗ ΕΤΑΙΡΙΑ" και κατόπιν τούτου αποκτά ποσοστό 77,13% της εν λόγω εταιρίας. Συγκεκριμένα, η απόσχιση του εκτυπωτικού κλάδου έγινε βάσει των διατάξεων του Ν. 2166/1993,, εγκρίθηκε με την από 1/12/2000 απόφαση της Γενικής Συνέλευσης των μετόχων της Εταιρίας και έλαβε την έγκριση της Νομαρχίας στις 29/12/2000.

**2001:**

Τον Ιούνιο του 2001 η εταιρία συμμετείχε στην Αύξηση Μετοχικού Κεφαλαίου της εταιρίας "ΑΝΩΝΥΜΗ ΕΤΑΙΡΙΑ ΜΟΥΣΙΚΩΝ ΕΚΔΗΛΩΣΕΩΝ ΚΑΙ ΠΑΡΑΓΩΓΩΝ ΑΝΩΣΗ Α.Ε." διαμορφώνοντας έτσι το ποσοστό συμμετοχής της στην ως άνω εταιρία σε 96,66%.

Την ίδια χρονιά η Εταιρία απέκτησε σταδιακά από τον Ιούλιο έως τον Σεπτέμβριο του 2001 ποσοστό συμμετοχής 51% στο Μετοχικό Κεφάλαιο της Εταιρίας υπό την επωνυμία "ICON COMPUTER GRAPHITS L.T.D.", η οποία εδρεύει στο Ηνωμένο Βασίλειο και δραστηριοποιείται στο χώρο της ανάπτυξης προϊόντων και παροχής υπηρεσιών πληροφορικής.

**2002:**

Στις αρχές του 2002 ιδρύεται η εταιρία "SPORT (ΣΠΟΡ) PLUS (ΠΛΑΣ) ΑΝΩΝΥΜΗ ΕΚΔΟΤΙΚΗ ΕΤΑΙΡΙΑ", η οποία προχωράει στην έκδοση της αθλητικής εφημερίδας "GOAL NEWS" στο μετοχικό κεφάλαιο της οποίας η "ΠΗΓΑΣΟΣ ΕΚΔΟΤΙΚΗ ΚΑΙ ΕΚΤΥΠΩΤΙΚΗ Α.Ε." συμμετέχει με ποσοστό 90% ενώ παράλληλα ιδρύεται η εταιρία "NARAD (NARANT) ΑΝΩΝΥΜΗ ΕΤΑΙΡΙΑ ΥΠΑΙΘΡΙΩΝ ΔΙΑΦΗΜΙΣΕΩΝ" στο μετοχικό κεφάλαιο της οποίας η "ΠΗΓΑΣΟΣ ΕΚΔΟΤΙΚΗ ΚΑΙ ΕΚΤΥΠΩΤΙΚΗ Α.Ε." συμμετέχει με ποσοστό 50%. Στις αρχές του ίδιου έτους επανεκδίδεται το ιστορικό περιοδικό "ΕΙΚΟΝΕΣ" ως ένθετο στο φύλλο του Σαββάτου και το γυναικείο περιοδικό "ΘΕΛΩ" ως ένθετο στο φύλλο της Πέμπτης της εφημερίδας "ΕΘΝΟΣ".

**2003:**

Εντός του 2003, ολοκληρώθηκε η συγχώνευση δι' εξαγοράς της "ORAPRESS ΑΝΩΝΥΜΗ ΒΙΟΜΗΧΑΝΙΚΗ ΕΚΤΥΠΩΤΙΚΗ ΚΑΙ ΕΜΠΟΡΙΚΗ ΕΤΑΙΡΙΑ" από την εταιρία "ΕΚΤΥΠΩΣΕΙΣ IRIS Α.Ε.Β.Ε.". Παράλληλα λόγω της ολοκλήρωσης της απομάκρυνσης των μηχανολογικών εγκαταστάσεων κατέστη δυνατή η μετεγκατάσταση των εταιριών "ΑΝΩΣΗ Α.Ε. Μουσικών Εκδηλώσεων και Παραγωγών" και "ΜΕΛΛΟΝ GROUP Α.Ε. ΜΕΣΩΝ ΕΠΙΚΟΙΝΩΝΙΑΣ" στις κτιριακές εγκαταστάσεις της μητρικής εταιρίας "ΠΗΓΑΣΟΣ ΕΚΔΟΤΙΚΗ Α.Ε." και η δημιουργία επιπλέον studio, γεγονός που προσφέρει την δυνατότητα για την δημιουργία οικονομικών κλίμακας στο απώτερο μέλλον.

**2004:**

Η Εταιρία κατά το 2004 προέβη σε εκχώρηση των εκατόν δύο (102) μετοχών που αντιστοιχούσαν στην συνολική συμμετοχή αυτής στο μετοχικό κεφάλαιο της Εταιρίας υπό την επωνυμία «ICON COMPUTER GRAPHICS L.T.D.», που εδρεύει στο Ηνωμένο Βασίλειο και δραστηριοποιείται στο χώρο της ανάπτυξης προϊόντων και παροχής υπηρεσιών πληροφορικής.

**2005:**

Εντός του έτους 2005 η Εταιρία «ΠΗΓΑΣΟΣ ΕΚΔΟΤΙΚΗ Α.Ε.», προέβη σε συνεργασία με την «ΔΗΜΟΣΙΟΓΡΑΦΙΚΟΣ ΟΡΓΑΝΙΣΜΟΣ ΛΑΜΠΡΑΚΗ Α.Ε.» στην σύσταση της εταιρίας υπό την επωνυμία «ΜΙΚΡΕΣ ΑΓΓΕΛΙΕΣ Α.Ε.» στην οποία η Εταιρία συμμετέχει με ποσοστό 50%. Η νέα εφημερίδα μικρών αγγελιών "ΝΕΕΣ ΑΓΓΕΛΙΕΣ" άρχισε να κυκλοφορεί τον Οκτώβριο του 2005, δύο φορές την εβδομάδα (Τετάρτη και Κυριακή).

**2006:**

Εντός του έτους 2006, η Εταιρία προέβη στη σύναψη κοινού ομολογιακού δανείου πενταετούς διάρκειας, σύμφωνα με τις διατάξεις του Ν. 3156/2003, ύψους 20.000.000,00 Ευρώ με κάλυψη από την ΕΘΝΙΚΗ ΤΡΑΠΕΖΑ ΤΗΣ ΕΛΛΑΔΟΣ. Παράλληλα, απέκτησε επιπλέον ποσοστό 20% του μετοχικού κεφαλαίου της εκτυπωτικής εταιρίας «ΕΚΤΥΠΩΣΕΙΣ IRIS Α.Ε.Β.Ε.», με αποτέλεσμα η συμμετοχή της στην εν λόγω εταιρία να ανέλθει σε 50% επί του συνολικού μετοχικού κεφαλαίου της και αύξησε το ποσοστό συμμετοχής της στην εταιρία «ΤΗΛΕΤΥΠΟΣ Α.Ε.» από 22,47% σε 24,072% επί του συνολικού μετοχικού κεφαλαίου της εν λόγω εταιρίας.

**2007:**

Στις 14 Νοεμβρίου 2007, γνωστοποιήθηκε στην Επιτροπή Ανταγωνισμού η συγκέντρωση με την οποία, οι επιχειρήσεις "ΠΗΓΑΣΟΣ ΕΚΔΟΤΙΚΗ Α.Ε.", "ΔΗΜΟΣΙΟΓΡΑΦΙΚΟΣ ΟΡΓΑΝΙΣΜΟΣ ΛΑΜΠΡΑΚΗ Α.Ε." και "ΤΗΛΕΟΠΤΙΚΑΙ ΕΠΙΧΕΙΡΗΣΕΙΣ Α.Ε.", υπέβαλαν προς έγκριση στην Επιτροπή Ανταγωνισμού σχέδια συμβάσεων, με τα οποία δηλώνουν ότι οι δύο πρώτες εταιρείες προτίθενται να αποκτήσουν έκαστη από 25% των μετοχών της τρίτης εταιρίας.

**2008:**

Εντός του έτους 2008 και έως σήμερα υπεγράφη Συμφωνητικό Αγοράς από την "HACHETTE RIZZOLI INTERNATIONAL COMMUNICATIONS B.V." των υπολοίπων 59.000 κοινών ονομαστικών μετοχών της εκδοτικής εταιρίας "ΠΕΡΙΟΔΙΚΑ HACHETTE RIZZOLI ΑΝΩΝΥΜΗ ΕΤΑΙΡΕΙΑ" και κατόπιν της σχετικής εγκρίσεως από την αρμοδία Αρχή το συνολικό ποσοστό συμμετοχής στην ως άνω εταιρία θα διαμορφωθεί σε εκατό τοις εκατό (100%). Επιπλέον η Εταιρία προέβη στην αγορά 40% και συμφώνησε για την αγορά επιπλέον 20% εφόσον λάβει έγκριση από την αρμόδια αρχή, επί του μετοχικού κεφαλαίου της «ΑΝΑΠΤΥΞΙΑΚΗ ΑΝΩΝΥΜΗ ΕΤΑΙΡΕΙΑ ΜΕΣΩΝ ΕΝΗΜΕΡΩΣΗΣ» μοναδικής μετόχου της «ΕΚΔΟΣΕΙΣ ΠΡΩΤΟ ΘΕΜΑ ΕΚΔΟΤΙΚΗ ΑΝΩΝΥΜΗ ΕΤΑΙΡΙΑ», φορέα έκδοσης της κυριακάτικης ομώνυμης εφημερίδας «ΠΡΩΤΟ ΘΕΜΑ». Έλαβε την σχετική έγκριση και απέκτησε 25% της "ΤΗΛΕΟΠΤΙΚΑΙ ΕΠΙΧΕΙΡΗΣΕΙΣ Α.Ε." ενώ απέκτησε τέλος το 100% του μετοχικού κεφαλαίου της «ΡΑΔΙΟΦΩΝΙΚΗ-ΜΟΥΣΙΚΗ RADIO GOLD FM (PENTIO ΓΚΟΛΑΝΤ ΕΦ ΕΜ) ΑΝΩΝΥΜΗ ΕΤΑΙΡΙΑ» ιδιοκτήτριας εταιρίας του ραδιοφωνικού σταθμού RADIO GOLD 103,30 MHZ.

**2009:**

Κατά το έτος 2009 ολοκληρώθηκε η εξαγορά από την "ΠΗΓΑΣΟΣ ΕΚΔΟΤΙΚΗ ΑΝΩΝΥΜΗ ΕΤΑΙΡΙΑ" του 50% του μετοχικού κεφαλαίου της Ανώνυμης Εταιρίας υπό την επωνυμία "WORD OF MOUTH - ΑΝΩΝΥΜΗ ΕΤΑΙΡΙΑ ΔΙΑΝΟΜΗΣ ΚΑΙ ΕΚΜΕΤΑΛΛΕΥΣΗΣ ΟΠΤΙΚΟΑΚΟΥΣΤΙΚΩΝ ΕΡΓΩΝ", με δ.τ. "WORD OF MOUTH Α.Ε." (εφεξής ως "WOM") από την "ΟΔΕΟΝ Α.Ε - ΕΠΙΧΕΙΡΗΣΗ ΔΗΜΟΣΙΩΝ ΘΕΑΜΑΤΩΝ ΚΑΙ ΠΑΡΑΓΩΓΗΣ ΚΑΙ ΕΚΜΕΤΑΛΛΕΥΣΗΣ ΟΠΤΙΚΟΑΚΟΥΣΤΙΚΩΝ ΕΡΓΩΝ" και το διακριτικό τίτλο "ΟΔΕΟΝ ΑΕ" . Επιπλέον, το ποσοστό συμμετοχής της Εταιρίας στην "ΠΗΓΑΣΟΣ INTERACTIVE ΑΝΩΝΥΜΗ ΤΕΧΝΟΛΟΓΙΚΗ ΕΤΑΙΡΕΙΑ ΑΝΑΠΤΥΞΗΣ ΚΑΙ ΠΑΡΟΧΗΣ ΠΡΟΪΟΝΤΩΝ & ΥΠΗΡΕΣΙΩΝ ΣΤΟ ΔΙΑΔΙΚΤΥΟ" διαμορφώθηκε από 99,25% σε 100%, το ποσοστό συμμετοχής της Εταιρίας στην "ΠΗΓΑΣΟΣ ΥΠΗΡΕΣΙΕΣ ΤΗΛΕΝΧΟΠΛΗΡΟΦΟΡΗΣΗΣ Α.Ε." διαμορφώθηκε από 99% σε 100% και η Εταιρία απέκτησε ποσοστό συμμετοχής 100% στην "ΑΝΩΝΥΜΗ ΕΤΑΙΡΕΙΑ ΜΟΥΣΙΚΩΝ ΕΚΔΗΛΩΣΕΩΝ ΡΟΔΟΝ Α.Ε.". Τέλος στις 23.12.2009 το Διοικητικό Συμβούλιο της Εταιρίας αποφάσισε την έναρξη της διαδικασίας απόσχισης του κλάδου έκδοσης εφημερίδων και της εισφοράς του σε κατά ποσοστό 100% θυγατρική της εταιρία.

**2010:**

Στις 28 Μαΐου 2010, υπεγράφη Συμβολαιογραφική Σύμβαση Μεταβίβασης Μετοχών, δυνάμει της οποίας η Εταιρία προέβη στην πώληση τετρακοσίων είκοσι (420) ονομαστικών μετοχών της «ΑΝΑΠΤΥΞΙΑΚΗ ΑΝΩΝΥΜΗ ΕΤΑΙΡΕΙΑ ΜΕΣΩΝ ΕΝΗΜΕΡΩΣΗΣ» μοναδικής μετόχου της «ΕΚΔΟΣΕΙΣ ΠΡΩΤΟ ΘΕΜΑ ΕΚΔΟΤΙΚΗ ΑΝΩΝΥΜΗ ΕΤΑΙΡΙΑ», φορέα έκδοσης της κυριακάτικης ομώνυμης εφημερίδας «ΠΡΩΤΟ ΘΕΜΑ», που αντιστοιχούν σε ποσοστό εβδομήντα τοις εκατό (70%) του συνολικού και ολοσχερώς καταβεβλημένου μετοχικού κεφαλαίου αυτής έναντι συνολικού τιμήματος € 21.000.000.

Στη Γενική Συνέλευση της 7ης Ιουνίου 2010 εγκρίθηκε η απόσχιση του Κλάδου Έκδοσης Εφημερίδων της «ΠΗΓΑΣΟΣ ΕΚΔΟΤΙΚΗ ΑΝΩΝΥΜΗ ΕΤΑΙΡΙΑ» και η εισφορά του αποσχισθέντος κλάδου στην 100% θυγατρική εταιρία «ΕΚΔΟΣΕΙΣ ΕΘΝΟΣ ΑΝΩΝΥΜΗ ΕΤΑΙΡΕΙΑ» (πρώην «ΑΝΩΝΥΜΗ ΕΚΔΟΤΙΚΗ ΕΤΑΙΡΙΑ ΡΟΔΟΝ Α.Ε.» και στις 30 Ιουνίου 2010 εγκρίθηκε με την υπ' αριθμό ΕΜ-15340/30.6.2010 απόφασης της Νομαρχίας Αθηνών.

Στις 30 Νοεμβρίου 2010, υπεγράφη Συμβολαιογραφική Σύμβαση Μεταβίβασης Μετοχών, δυνάμει της οποίας η "ΠΗΓΑΣΟΣ ΕΚΔΟΤΙΚΗ Α.Ε." προέβη στην πώληση και μεταβίβαση προς την «ΕΚΤΥΠΩΣΕΙΣ IRIS ΑΝΩΝΥΜΟΣ ΕΜΠΟΡΙΚΗ ΚΑΙ ΒΙΟΜΗΧΑΝΙΚΗ ΕΤΑΙΡΕΙΑ», χιλίων είκοσι (1.020) ονομαστικών μετοχών της «Ν. ΛΙΑΠΗΣ ΒΙΒΛΙΟΔΕΤΙΚΗ ΑΝΩΝΥΜΗ ΕΤΑΙΡΙΑ», που αντιστοιχούν σε ποσοστό πενήντα ένα τοις εκατό (51%) του συνολικού και ολοσχερώς καταβεβλημένου μετοχικού κεφαλαίου αυτής, αντί συνολικού τιμήματος 350.000,00 ευρώ.

Τέλος, η θυγατρική εταιρία «ΠΗΓΑΣΟΣ ΥΠΗΡΕΣΙΕΣ ΠΟΛΥΜΕΣΙΚΩΝ ΕΦΑΡΜΟΓΩΝ Α.Ε.» διέυρυνε τις δραστηριότητες της και επεκτάθηκε στο τομέα των διαδικτυακών προσφορών με την λειτουργία του διαδικτυακού ιστοχώρου [www.dealmyday.gr](http://www.dealmyday.gr) .

**2011:**

Στα πλαίσια της κεφαλαιακής ενίσχυσης των θυγατρικών εταιριών του Ομίλου και εντός του έτους, οι έκτακτες Γενικές Συνελεύσεις των θυγατρικών εταιριών «ΕΚΔΟΣΕΙΣ ΕΘΝΟΣ Α.Ε.», «PEGASUS MAGAZINES PUBLICATIONS Α.Ε.», «Ν.Σ.Ρ. RADIO Α.Ε.» και «ΣΠΟΡΤ ΠΛΑΣ Α.Ε.Ε.» αποφάσισαν την αύξηση του Μετοχικού τους Κεφαλαίου κατά το ποσό των € 7.001.610,00 , € 990.000,00 € 1.000.248,00 και € 1.350.000,00 αντιστοίχως.

Στις 30.06.2011, στα πλαίσια της Ετήσιας Τακτικής Γενικής Συνέλευσης της συγγενούς εταιρίας «ΜΙΚΡΕΣ ΑΓΓΕΛΙΕΣ Α.Ε.», αποφασίστηκε η λύση και θέση υπό εκκαθάριση της εταιρίας και ο ορισμός των εκκαθαριστών της.

Το Σεπτέμβριο του 2011 αυξήθηκε η συμμετοχή του Ομίλου στην συγγενή μας εταιρία «ΑΝΩΝΥΜΗ ΕΤΑΙΡΕΙΑ ΠΡΑΚΤΟΡΕΥΣΕΩΣ ΚΑΙ ΔΙΑΝΟΜΗΣ ΗΜΕΡΗΣΙΟΥ ΚΑΙ ΠΕΡΙΟΔΙΚΟΥ ΤΥΠΟΥ – ΕΥΡΩΠΗ ΑΕ» κατά 0,3629% με την αγορά 140 μετοχών αξίας 14.000,00 ευρώ από την μητρική εταιρία, 57 μετοχών από την θυγατρική εταιρία «ΗΜΕΡΗΣΙΑ Α.Ε.Ε.» αξίας

5.700,00 ευρώ και 28 μετοχών αξίας 2.800,00 ευρώ από την επίσης θυγατρική εταιρία μας «PEGASUS MAGAZINES PUBLICATIONS A.E.E.».

Στις 03.10.2011, με απόφαση της Γενικής Συνέλευσης των μετόχων της, η συγγενής εταιρία «NAPANT ΑΝΩΝΥΜΗ ΕΤΑΙΡΕΙΑ ΥΠΑΙΘΡΙΩΝ ΕΚΔΗΛΩΣΕΩΝ Α.Ε.» τέθηκε σε λύση και εκκαθάριση.

Στις 01.12.2011, τα Διοικητικά Συμβούλια των 100% θυγατρικών μας εταιριών «ΠΗΓΑΣΟΣ INTERACTIVE Α.Ε.» και «ΠΗΓΑΣΟΣ ΥΠΗΡΕΣΙΕΣ ΠΟΛΥΜΕΣΙΚΩΝ ΕΦΑΡΜΟΓΩΝ Α.Ε.» αποφάσισαν, την έναρξη διαπραγματεύσεων μεταξύ των για το καθορισμού του πλαισίου, των όρων και των προϋποθέσεων Συγχώνευσης με Απορρόφηση από την «ΠΗΓΑΣΟΣ INTERACTIVE Α.Ε.» της «ΠΗΓΑΣΟΣ ΥΠΗΡΕΣΙΕΣ ΠΟΛΥΜΕΣΙΚΩΝ ΕΦΑΡΜΟΓΩΝ Α.Ε.» κατ' άρθρο 68 επ. του Κ.Ν.2190/1920, σε συνδυασμό με τις διατάξεις του Ν.2166/1993, με ημερομηνία Ισολογισμού Μετασχηματισμού την 31.12.2011.

## **2012:**

Την 05.12.2012 οι Έκτακτες Γενικές Συνελεύσεις των συγχωνευομένων εταιριών «ΠΗΓΑΣΟΣ ΥΠΗΡΕΣΙΕΣ ΠΟΛΥΜΕΣΙΚΩΝ ΕΦΑΡΜΟΓΩΝ ΑΝΩΝΥΜΗ ΕΤΑΙΡΕΙΑ» και «ΠΗΓΑΣΟΣ INTERACTIVE ΑΝΩΝΥΜΗ ΤΕΧΝΟΛΟΓΙΚΗ ΕΤΑΙΡΕΙΑ ΑΝΑΠΤΥΞΗΣ ΚΑΙ ΠΑΡΟΧΗΣ ΠΡΟΪΟΝΤΩΝ ΚΑΙ ΥΠΗΡΕΣΙΩΝ ΣΤΟ ΔΙΑΔΙΚΤΥΟ», αποφάσισαν μεταξύ άλλων την έγκριση του σχεδίου σύμβασης συγχώνευσης, με απορρόφηση της πρώτης από τη δεύτερη, κατ' άρθρα 68 και επ. του Κ.Ν. 2190/1920, σε συνδυασμό με τις διατάξεις του Ν. 2166/1993, ως ισχύουν.

Την 31.10.2012 υπεγράφη από τα Διοικητικά Συμβούλια των συγχωνευομένων εταιριών, σχέδιο σύμβασης συγχώνευσης με απορρόφηση της «ΣΠΟΡΤ (SPORT) ΠΛΑΣ (PLUS) ΑΝΩΝΥΜΗ ΕΚΔΟΤΙΚΗ ΕΤΑΙΡΕΙΑ» από την "Ν.Σ.Ρ. RADIO ΡΑΔΙΟΦΩΝΙΚΗ ΑΝΩΝΥΜΗ ΕΤΑΙΡΕΙΑ», το οποίο νομίμως υπέβαλαν στις διατυπώσεις δημοσιότητας, σύμφωνα με τα οριζόμενα στην παράγραφο 2 του άρθρου 69 του Κ.Ν. 2190/1920 ως ισχύει.

Την 15.10.2012 η Έκτακτη Γενική Συνέλευση των μετόχων της εταιρίας «Ν.Σ.Ρ. RADIO ΡΑΔΙΟΦΩΝΙΚΗ ΑΝΩΝΥΜΗ ΕΤΑΙΡΕΙΑ» αποφάσισε την αύξηση του μετοχικού της κεφαλαίου κατά το ποσό των € 500.124,00.

Την 24.09.2012, τα Διοικητικά Συμβούλια των θυγατρικών μας εταιριών «ΣΠΟΡΤ (SPORT) ΠΛΑΣ (PLUS) ΑΝΩΝΥΜΗ ΕΚΔΟΤΙΚΗ ΕΤΑΙΡΕΙΑ» και «Ν.Σ.Ρ. RADIO ΡΑΔΙΟΦΩΝΙΚΗ ΑΝΩΝΥΜΗ ΕΤΑΙΡΕΙΑ» αποφάσισαν, την έναρξη διαπραγματεύσεων μεταξύ των για το καθορισμού του πλαισίου, των όρων και των προϋποθέσεων Συγχώνευσης με Απορρόφηση της πρώτης από την δεύτερη, κατ' άρθρα 68 και επ. του Κ.Ν.2190/1920, σε συνδυασμό με τις διατάξεις του Ν.2166/1993, με ημερομηνία Ισολογισμού Μετασχηματισμού την 30.09.2012.

Την 10.09.2012 υπεγράφη από τα Διοικητικά Συμβούλια των συγχωνευομένων εταιριών, Σχέδιο Σύμβασης Συγχώνευσης με Απορρόφηση της «ΠΗΓΑΣΟΣ ΥΠΗΡΕΣΙΕΣ ΠΟΛΥΜΕΣΙΚΩΝ ΕΦΑΡΜΟΓΩΝ ΑΝΩΝΥΜΗ ΕΤΑΙΡΕΙΑ» από την «ΠΗΓΑΣΟΣ INTERACTIVE ΑΝΩΝΥΜΗ ΤΕΧΝΟΛΟΓΙΚΗ ΕΤΑΙΡΕΙΑ ΑΝΑΠΤΥΞΗΣ ΚΑΙ ΠΑΡΟΧΗΣ ΠΡΟΪΟΝΤΩΝ ΚΑΙ ΥΠΗΡΕΣΙΩΝ ΣΤΟ ΔΙΑΔΙΚΤΥΟ», το οποίο νομίμως υπέβαλαν στις διατυπώσεις δημοσιότητας, σύμφωνα με τα οριζόμενα στην παράγραφο 2 του άρθρου 69 του Κ.Ν. 2190/1920 ως ισχύει, με καταχώριση στις 24.09.2012 στο Μητρώο Α.Ε. της Περιφέρειας Αττικής - Γενική Διεύθυνση Ανάπτυξης-Π.Ε. Βορείου Τομέα και δημοσίευση σχετικών ανακοινώσεων στην Εφημερίδα της Κυβερνήσεως (ΦΕΚ ΑΕ-ΕΠΕ 10475/28.09.2012).

Με απόφαση του Διοικητικού της Συμβουλίου της εταιρείας «ΕΚΔΟΣΕΙΣ ΕΘΝΟΣ ΑΕ» με ημερομηνία 12 Φεβρουαρίου 2012 πιστοποιήθηκε η μερική κάλυψη της τελευταίας αύξησης του Μετοχικού Κεφαλαίου της εταιρείας κατά το ποσό των 2.000.670,00 ευρώ αντί του ποσού των 3.000.270,00 ευρώ και η Έκτακτη Γενική Συνέλευση της 12 Φεβρουαρίου 2012 επαναπροσδιόρισε το Μετοχικό Κεφάλαιο και η σχετική αναπροσαρμογή έγινε εντός του 2012. Την 26.07.2012 η Έκτακτη Γενική Συνέλευση των μετόχων της εταιρίας «ΕΚΔΟΣΕΙΣ ΕΘΝΟΣ ΑΝΩΝΥΜΗ ΕΤΑΙΡΕΙΑ» αποφάσισε την αύξηση του μετοχικού της κεφαλαίου κατά το

ποσό των € 1.000.041,00. Μέχρι την 20.08.2012, είχε καταβληθεί το ποσό των € 200.000 από τη μητρική εταιρία, που κατέχει το 100% του μετοχικού της κεφαλαίου

Η Έκτακτη Γενική Συνέλευση των μετόχων της εταιρίας «ΣΠΟΡΤ (SPORT) ΠΛΑΣ (PLUS) ΑΝΩΝΥΜΗ ΕΚΔΟΤΙΚΗ ΕΤΑΙΡΕΙΑ» της 07.03.2012 αποφάσισε την αύξηση του Μετοχικού της Κεφαλαίου κατά το ποσό των ευρώ 400.000,00. Έχει καταβληθεί από τη μητρική εταιρία, που κατείχε το 95,05618% του μετοχικού κεφαλαίου της, το συνολικό ποσό της αύξησης, μεταβάλλοντας το ποσοστό συμμετοχής της σε 95,70033%.

Η Έκτακτη Γενική Συνέλευση των μετόχων της εταιρίας «NAPANT ΑΝΩΝΥΜΗ ΕΤΑΙΡΕΙΑ ΥΠΑΙΘΡΙΩΝ ΔΙΑΦΗΜΙΣΕΩΝ (υπό εκκαθάριση)» της 05.07.2012 αποφάσισε την αύξηση του μετοχικού της κεφαλαίου κατά το ποσό των € 150.000,00. Την 5.12.2012 η συνεδρίαση των εκκαθαριστών της εταιρίας «NAPANT ΑΝΩΝΥΜΗ ΕΤΑΙΡΕΙΑ ΥΠΑΙΘΡΙΩΝ ΔΙΑΦΗΜΙΣΕΩΝ (υπό εκκαθάριση)» πιστοποίησε την καταβολή της αύξησης κατά το ποσό των € 150.000.

Η Εταιρία κάλυψε το σύνολο της αναλογίας της 26,81917% στην αποφασισθείσα αύξηση του Μετοχικού Κεφαλαίου της συνδεδεμένης ΤΗΛΕΤΥΠΟΣ ΑΕ (ως απόφαση της τακτικής Γενικής Συνέλευσης της 15.06.2012, δηλ. 3.378.981 μετοχές με τιμή διάθεσης €0,80 ήτοι € 2.703.184,80) με καταβολή την 01.06.2012 ποσού € 1.000.000,00 και την 01.08.2012 ποσού € 1.703.184,80. Κατέβαλε επιπλέον € 444.312,00 για τη συμμετοχή στην καταβολή μη διατεθεισών μετοχών που διετέθησαν κατά την κρίση του Διοικητικού Συμβουλίου της Τηλέτυπος Α.Ε. (μετοχές 555.390 με € 0,80).

Την 23.5.2012 καταχωρήθηκε στο Μητρώο Α.Ε. και Ε.Π.Ε. η υπ' αριθμόν Κ2-3227/23.05.2012 εγκριτική απόφαση του Υπουργείου Ανάπτυξης, Ανταγωνιστικότητας και Ναυτιλίας σχετικά με την Αύξηση Μετοχικού Κεφαλαίου της ΠΗΓΑΣΟΣ ΕΚΔΟΤΙΚΗ Α.Ε. και η σχετική τροποποίηση του άρθρου 5 του καταστατικού της Εταιρίας.

Την 13.02.2012, η «ΠΗΓΑΣΟΣ ΕΚΔΟΤΙΚΗ ΑΝΩΝΥΜΗ ΕΤΑΙΡΙΑ» προέβη στην αγορά εννιάκοσιων τριάντα (930) ονομαστικών μετοχών της Α.Ε. «ΑΝΩΝΥΜΗ ΕΤΑΙΡΕΙΑ ΠΡΑΚΤΟΡΕΥΣΕΩΣ ΚΑΙ ΔΙΑΝΟΜΗΣ ΗΜΕΡΗΣΙΟΥ ΚΑΙ ΠΕΡΙΟΔΙΚΟΥ ΤΥΠΟΥ – ΕΥΡΩΠΗ Α.Ε.», διαμορφώνοντας το ποσοστό συμμετοχής της στην εν λόγω Εταιρία από 25,02581%, σε 26,52581%.

Την 10.02.2012, καταχωρήθηκε με αριθμ. πρωτ. 1770/10.02.2012, στο Μητρώο Ανωνύμων Εταιριών της αρμόδιας υπηρεσίας της Γενικής Διεύθυνσης Ανάπτυξης της Περιφέρειας Αττικής, η διαγραφή της ανώνυμης εταιρίας υπό την επωνυμία «ΜΙΚΡΕΣ ΑΓΓΕΛΙΕΣ ΑΝΩΝΥΜΗ ΕΤΑΙΡΕΙΑ» (ποσοστό συμμετοχής 33,33%), μετά την λήξη της εκκαθάρισής της.

Η Έκτακτη Γενική Συνέλευση των μετόχων της εταιρίας «N.S.P.RADIO ΡΑΔΙΟΦΩΝΙΚΗ ΑΝΩΝΥΜΗ ΕΤΑΙΡΕΙΑ» της 11.01 2012 αποφάσισε την αύξηση του Μετοχικού της Κεφαλαίου κατά το ποσό των ευρώ 500.124,00. Έχει δε καταβληθεί από τη μητρική Εταιρία, που κατέχει το 100% του μετοχικού κεφαλαίου της .

### **3.7.2 Επενδύσεις**

#### *3.7.2.1 Επενδύσεις Χρήσεων 2009 – 2011 και 1.1 – 30.9.2012*

##### Επενδύσεις σε πάγια

Οι επενδύσεις του Ομίλου για τις χρήσεις 2009 – 2011 και την περίοδο 1.1- 30.9.2012 σε ασώματα και ενσώματα πάγια περιουσιακά στοιχεία αναλύονται ακολούθως:

<b>Επενδύσεις</b>				
σε χιλ. €	<b>30.9.2012</b>	<b>31.12.2011</b>	<b>31.12.2010</b>	<b>31.12.2009</b>
Εδαφικές εκτάσεις	-	-	-	-
Κτίρια – Εγκαταστάσεις κτιρίων	54	44	49	286
Μηχανήματα /Μηχανολογικός Εξοπλισμός	52	310	107	579
Μεταφορικά Μέσα	31	268	132	275
Έπιπλα και λοιπός εξοπλισμός	96	153	236	1.747
Ακίνητοποιήσεις υπό εκτέλεση	-	1	1	(33)
<b>Ενσώματα πάγια περιουσιακά στοιχεία</b>	<b>234</b>	<b>777</b>	<b>526</b>	<b>2.853</b>
Λοιπά έξοδα εγκαταστάσεως	-	-	1	10
Λοιπά έξοδα λογισμικά	6	17	55	393
Παραχωρήσεις & δικαιώματα βιομηχανικής ιδιοκτησίας	22	275	1.648	2.061
Λοιπές Ασώματες Ακίνητοποιήσεις	3	0	100	269
<b>Λοιπά ασώματα περιουσιακά στοιχεία</b>	<b>31</b>	<b>292</b>	<b>1.803</b>	<b>2.733</b>
<b>Σύνολο επενδύσεων</b>	<b>265</b>	<b>1.069</b>	<b>2.329</b>	<b>5.586</b>

*\*Τυχόν αποκλίσεις στα σύνολα από το άθροισμα των επιμέρους μεγεθών οφείλονται σε στρογγυλοποιήσεις  
Πηγή: Δημοσιευμένες ενοποιημένες οικονομικές καταστάσεις της χρήσης 2011 (οι οποίες συνοδεύονται από συγκριτικές οικονομικές καταστάσεις της χρήσης 2010) και δημοσιευμένες ενοποιημένες οικονομικές καταστάσεις της χρήσης 2010 (οι οποίες συνοδεύονται από συγκριτικές οικονομικές καταστάσεις της χρήσης 2009) και ενδιάμεσες ενοποιημένες οικονομικές καταστάσεις της περιόδου 1.1- 30.9.2012 οι οποίες συντάχθηκαν κατά Δ.Π.Χ.Α. από την Εταιρία και έχουν επισκοπηθεί από Ορκωτό Ελεγκτή Λογιστή.*

Κατά την περίοδο 1.1 – 30.9.2012 οι επενδύσεις σε λοιπά ασώματα περιουσιακά στοιχεία ανήλθαν σε € 31 χιλ. έναντι € 292 χιλ. τη χρήση του 2011 και € 1.803 χιλ. τη χρήση 2010.

Οι αγορές σε ενσώματα πάγια περιουσιακά στοιχεία την 30.9.2012 ανήλθαν σε € 234 χιλ., την 31.12.2011 διαμορφώθηκαν σε € 777 χιλ. από € 526 χιλ. την 31.12.2010 και € 2.853 χιλ. την 31.12.2009.

Στη χρήση του 2009 το ποσό € 2.061 χιλ. αφορούσε σε € 901 χιλ. για δικαιώματα για ταινίες της εταιρίας Word of mouth και € 160 χιλ. για αγορά σήματος από την θυγατρική εταιρία ΡΜΡ. Επιπλέον, ποσό € 1.000 χιλ. αφορά στην αγορά του σήματος του αντρικού περιοδικού HOMME από την εφημερίδα ΠΡΩΤΟ ΘΕΜΑ.

Τη χρήση 2010 ο λογαριασμός παραχωρήσεις και δικαιώματα βιομηχανικής ιδιοκτησίας εμφάνισε υπόλοιπο ποσού € 1.648 χιλ. εκ των οποίων ποσό € 648 χιλ. αφορά σε δικαιώματα για ταινίες της εταιρίας Word of mouth και ποσό € 1.000 χιλ. στην επαναγορά σήματος του περιοδικού HOMME βάσει ιδιωτικού συμφωνητικού μεταβίβασης μεταξύ των εταιριών ΗΜΕΡΗΣΙΑ Α.Ε. και ΠΡΩΤΟ ΘΕΜΑ.

Οι επενδύσεις σε έπιπλα και λοιπός εξοπλισμός για τη χρήση 2009 ύψους € 1.747 χιλ αφορούν κατά το μεγαλύτερο μέρος (ποσό € 1.200 χιλ.) στον εξοπλισμό εκθεσιακών χώρων της εταιρίας ΑΝΩΣΗ ΑΕ.

#### Επενδύσεις σε νέες συμμετοχές

Για τις χρήσεις 2009 – 2011 και την περίοδο 1.1-30.9.2012 ο Όμιλος δεν προέβη σε επενδύσεις σε νέες συμμετοχές.

## Επενδύσεις σε υφιστάμενες συμμετοχές

<b>Επενδύσεις σε συμμετοχές</b>				
σε χιλ. €	30.9.2012	31.12.2011	31.12.2010	31.12.2009
ΕΚΔΟΣΕΙΣ ΕΘΝΟΣ Α.Ε. (πρώην ΑΕΕ ΡΟΔΟΝ ΑΕ)	1	6.001	21.411 <sup>1</sup>	58
Τηλέτυπος Ανώνυμη Εταιρεία Τηλεοπτικών Προγραμμάτων	3.147			
Πήγασος Interactive Ανώνυμη Τεχνολογική Εταιρία				24
Πήγασος Υπηρεσίες Τηλεχρηματοδότησης				12
PEGASUS MAGAZINES PUBLICATIONS Α.Ε.		990		
N.S.P.RADIO ΡΑΔΙΟΦΩΝΙΚΗ ΑΝΩΝΥΜΗ ΕΤΑΙΡΙΑ	500	1.000	1.500	
ΣΠΟΡΤ (SPORT) ΠΛΑΣ (PLUS)ΑΝΩΝΥΜΗ ΕΚΔΟΤΙΚΗ ΕΤΑΙΡΕΙΑ	400	1.350		
Ανώνυμη Εταιρία Πρακτορεύσεως και Διανομής Ημερησίου και Περιοδικού Τύπου - Ευρώπη Α.Ε	60	23		143
<b>Σύνολο επενδύσεων σε συμμετοχές</b>	<b>4.108</b>	<b>9.364</b>	<b>22.911</b>	<b>237</b>

Τυχόν αποκλίσεις στα σύνολα από το άθροισμα των επιμέρους μεγεθών οφείλονται σε στρογγυλοποιήσεις. Πηγή: Δημοσιευμένες ενοποιημένες οικονομικές καταστάσεις της χρήσης 2011 (οι οποίες συνοδεύονται από συγκριτικές οικονομικές καταστάσεις της χρήσης 2010) και δημοσιευμένες ενοποιημένες οικονομικές καταστάσεις της χρήσης 2010 (οι οποίες συνοδεύονται από συγκριτικές οικονομικές καταστάσεις της χρήσης 2009) και ενδιάμεσες ενοποιημένες οικονομικές καταστάσεις της περιόδου 1.1- 30.9.2012 οι οποίες συντάχθηκαν κατά Δ.Π.Χ.Α. από την Εταιρία και έχουν επισκοπηθεί από Ορκωτό Ελεγκτή Λογιστή.

<sup>1</sup> Το υπόλοιπο του λογαριασμού επενδύσεις σε συμμετοχές την 31.12.2010 ανήλθε σε € 22.911 χιλ. από το οποίο ποσό € 21.409 χιλ. αφορά στην εισφορά του αποσχισθέντος κλάδου έκδοσης εφημερίδων της ΠΗΓΑΣΟΣ ΕΚΔΟΤΙΚΗ ΑΝΩΝΥΜΗ ΕΤΑΙΡΙΑ στην 100% θυγατρική εταιρία ΕΚΔΟΣΕΙΣ ΕΘΝΟΣ ΑΝΩΝΥΜΗ ΕΤΑΙΡΙΑ της οποίας το μετοχικό κεφάλαιο αυξήθηκε κατά το αντίστοιχο ποσό.

### Για το 2012 σημειώνονται τα κάτωθι:

Την 15.10.2012 η Έκτακτη Γενική Συνέλευση των μετόχων της εταιρίας «N.S.P.RADIO ΡΑΔΙΟΦΩΝΙΚΗ ΑΝΩΝΥΜΗ ΕΤΑΙΡΕΙΑ» αποφάσισε την αύξηση του Μετοχικού της Κεφαλαίου κατά το ποσό των ευρώ 500.124,00.

Με απόφαση του Διοικητικού της Συμβουλίου της εταιρείας «ΕΚΔΟΣΕΙΣ ΕΘΝΟΣ ΑΕ» με ημερομηνία 12 Φεβρουαρίου 2012 πιστοποιήθηκε η μερική κάλυψη της τελευταίας αύξησης του Μετοχικού Κεφαλαίου της εταιρείας κατά το ποσό των 2.000.670,00 ευρώ αντί του ποσού των 3.000.270,00 ευρώ και η Έκτακτη Γενική Συνέλευση της 12 Φεβρουαρίου 2012 επαναπροσδιόρισε το Μετοχικό Κεφάλαιο και η σχετική αναπροσαρμογή έγινε εντός του 2012. Η Έκτακτη Γενική Συνέλευση των μετόχων της εταιρίας «ΕΚΔΟΣΕΙΣ ΕΘΝΟΣ ΑΝΩΝΥΜΗ ΕΤΑΙΡΕΙΑ» της 26.07.2012 αποφάσισε την αύξηση του μετοχικού της κεφαλαίου κατά το ποσό των € 1.000.041,00. Μέχρι την 18.12.2012, είχε καταβληθεί το ποσό των € 950.000 από τη μητρική Εταιρία, που κατέχει το 100% του μετοχικού της κεφαλαίου.

Η Έκτακτη Γενική Συνέλευση των μετόχων της εταιρίας «NAPANT ΑΝΩΝΥΜΗ ΕΤΑΙΡΕΙΑ ΥΠΑΙΘΡΙΩΝ ΔΙΑΦΗΜΙΣΕΩΝ (ΥΠΟ ΕΚΚΑΘΑΡΙΣΗ)» της 05.07.2012 αποφάσισε την αύξηση του μετοχικού της κεφαλαίου κατά το ποσό των € 150.000,00 με σκοπό την εξόφληση υποχρεώσεων προκειμένου να ολοκληρωθεί η διαδικασία εκκαθάρισης. Την 5.12.2012 η συνεδρίαση των εκκαθαριστών της εταιρίας «NAPANT ΑΝΩΝΥΜΗ ΕΤΑΙΡΕΙΑ ΥΠΑΙΘΡΙΩΝ ΔΙΑΦΗΜΙΣΕΩΝ (υπό εκκαθάριση)» πιστοποίησε την καταβολή της αύξησης κατά το ποσό των € 150.000.

Η Εταιρία κάλυψε μέρος της αναλογίας της 26,81917% στην αποφασισθείσα αύξηση του Μετοχικού Κεφαλαίου της συνδεδεμένης ΤΗΛΕΤΥΠΟΣ ΑΕ (ως απόφαση τακτικής Γενικής Συνέλευσης της 15.06.2012, δηλ. 3.378.980 μετοχές που της αναλογούν με τιμή διάθεσης €0,80 ήτοι αναλογούν συνολικό ποσό €2.703.184,80) με καταβολή την 01.06.2012 ποσού € 1.000.000,00. Η Εταιρία κατέβαλε την 01.08.2012 το υπόλοιπο ποσό ύψους ευρώ 1.703.184,80 που της αναλογούσε βάσει του από 26.81917% ποσοστού συμμετοχής της στην συνδεδεμένη εταιρία ΤΗΛΕΤΥΠΟΣ ΑΕ, σύμφωνα με την από 15.06.2012 απόφαση της τακτικής Γενικής Συνέλευσης. Σημειώνεται ότι το Διοικητικό Συμβούλιο της ΤΗΛΕΤΥΠΟΣ κατά την συνεδρίασή του της 20ης Αυγούστου 2012 πιστοποίησε την πλήρη κάλυψη της αύξησης και την καταβολή του νέου κεφαλαίου. Κατέβαλε επιπλέον € 444.312,00 για τη συμμετοχή στην καταβολή μη διατεθεισών μετοχών που διετεθήσαν κατά την κρίση του Διοικητικού Συμβουλίου της Τηλέτυπος Α.Ε. (μετοχές 555.390 με € 0,80).

Η Εταιρία έχει καταβάλει έως 30.9.2012 ποσό ύψους € 400.000 στη συγγενή της εταιρία Εκδοτική Βορείου Ελλάδος Α.Ε. έναντι μελλοντικής αύξησης μετοχικού κεφαλαίου, για την οποία δεν έχει ληφθεί μέχρι την ημερομηνία σύνταξης του Ενημερωτικού Δελτίου απόφαση Γενικής Συνέλευσης.

Στις 13.02.2012 αυξήθηκε η συμμετοχή του Ομίλου στην «ΑΝΩΝΥΜΗ ΕΤΑΙΡΕΙΑ ΠΡΑΚΤΟΡΕΥΣΕΩΣ ΚΑΙ ΔΙΑΝΟΜΗΣ ΗΜΕΡΗΣΙΟΥ ΚΑΙ ΠΕΡΙΟΔΙΚΟΥ ΤΥΠΟΥ – ΕΥΡΩΠΗ ΑΕ» από 40,1629% σε 41,66291% με την αγορά από την μητρική εταιρία 930 μετοχών αξίας € 60.000.

Στις 07.03.2012 η Έκτακτη Γενική Συνέλευση των μετόχων της εταιρείας «ΣΠΟΡΤ (SPORT) ΠΛΑΣ (PLUS) ΑΝΩΝΥΜΗ ΕΚΔΟΤΙΚΗ ΕΤΑΙΡΕΙΑ» αποφάσισε την αύξηση του μετοχικού της κεφαλαίου κατά το ποσό των € 400.000,00. Το ποσό έχει καταβληθεί από τη μητρική εταιρεία, που κατείχε το 95,05618% του μετοχικού της κεφαλαίου, μεταβάλλοντας το ποσοστό συμμετοχής της σε 95,70033%.

Η Έκτακτη Γενική Συνέλευση των μετόχων της εταιρείας «Ν.Σ.Ρ. RADIO ΡΑΔΙΟΦΩΝΙΚΗ ΑΝΩΝΥΜΗ ΕΤΑΙΡΕΙΑ» της 11.01.2012 αποφάσισε την αύξηση του μετοχικού της κεφαλαίου κατά το ποσό των € 500.124. Έχει καταβληθεί από την μητρική εταιρία που κατέχει το 100% του μετοχικού κεφαλαίου.

#### Για τη χρήση 2011 σημειώνονται τα παρακάτω:

Το Σεπτέμβριο 2011 αυξήθηκε η συμμετοχή του Ομίλου στην ΑΝΩΝΥΜΗ ΕΤΑΙΡΕΙΑ ΠΡΑΚΤΟΡΕΥΣΕΩΣ ΚΑΙ ΔΙΑΝΟΜΗΣ ΗΜΕΡΗΣΙΟΥ ΚΑΙ ΠΕΡΙΟΔΙΚΟΥ ΤΥΠΟΥ – ΕΥΡΩΠΗ ΑΕ κατά 0,3629% με την αγορά από την μητρική εταιρία 140 μετοχών αξίας € 14 χιλ. από τις θυγατρικές εταιρίες: ΗΜΕΡΗΣΙΑ ΑΕ 57 μετοχών αξίας € 5,7 χιλ. και από την PEGASUS MAGAZINES PUBLICATIONS ΑΕΕ μετοχών 28 αξίας € 2,8 χιλ.

Η Γενική Συνέλευση των μετόχων της εταιρείας ΕΚΔΟΣΕΙΣ ΕΘΝΟΣ ΑΕ, της 21.03.2011 αποφάσισε την αύξηση του μετοχικού της κεφαλαίου κατά το ποσό των € 4.001.340 το οποίο και καταβλήθηκε και της 12.09.2011 κατά το ποσό των € 3.000.270. Η έκτακτη Γενική Συνέλευση της 12.2.2012 επαναπροσδιόρισε το μετοχικό κεφάλαιο και σχετική αναπροσαρμογή (διαγραφή οφειλόμενου) έγινε εντός του 2012. Μέχρι την 31.12.2011 είχε καταβληθεί ποσό € 2.000.000 (αντί ποσού € 3.000.270) από τη μητρική εταιρία που κατέχει το 100% του μετοχικού κεφαλαίου της και παρέμενε οφειλόμενο ποσό € 1.000.270. Με απόφαση του Διοικητικού της Συμβουλίου της 12 Φεβρουαρίου 2012 πιστοποιήθηκε η μερική κάλυψη του μετοχικού κεφαλαίου της εταιρείας κατά το ποσό των € 2.000.670 αντί του ποσού των € 3.000.270 και με έκτακτη Γενική Συνέλευση της 12 Φεβρουαρίου 2012 επαναπροσδιορίστηκε το ποσό του μετοχικού κεφαλαίου της και κατεβλήθη στις 29.02.2012 το υπόλοιπο ποσό των € 670,00.

Η Γενική Συνέλευση των μετόχων της εταιρείας ΣΠΟΡΤ (SPORT) ΠΛΑΣ (PLUS) ΑΝΩΝΥΜΗ ΕΚΔΟΤΙΚΗ ΕΤΑΙΡΕΙΑ της 16.07.2011 αποφάσισε την αύξηση του μετοχικού της κεφαλαίου κατά το ποσό των € 1.350.000. Έχει καταβληθεί από τη μητρική εταιρία, που κατείχε το 90%



του μετοχικού κεφαλαίου της, το συνολικό ποσό της αύξησης, μεταβάλλοντας το ποσοστό συμμετοχής της σε 95,05618%.

Η Γενική Συνέλευση των μετόχων της εταιρίας N.S.P.RADIO ΡΑΔΙΟΦΩΝΙΚΗ ΑΝΩΝΥΜΗ ΕΤΑΙΡΙΑ της 21.03.2011 αποφάσισε την αύξηση του μετοχικού της κεφαλαίου κατά το ποσό των € 500.124 και της 28.06.2011 κατά το ίδιο ποσό των € 500.124. Έχουν καταβληθεί τα ως άνω ποσά από τη μητρική εταιρία που κατέχει το 100% του μετοχικού κεφαλαίου της.

Η Γενική Συνέλευση των μετόχων της εταιρίας PEGASUS MAGAZINES PUBLICATIONS ΑΕΕ της 21.03.2011 αποφάσισε την αύξηση του μετοχικού της κεφαλαίου κατά το ποσό των € 990.000. Έχει δε καταβληθεί από τη μητρική εταιρία που κατέχει το 100% του μετοχικού κεφαλαίου της.

#### Για τη χρήση 2010 σημειώνονται τα εξής:

Με απόφαση της Γενικής Συνελεύσεως των μετόχων της εταιρίας N.S.P.RADIO ΡΑΔΙΟΦΩΝΙΚΗ ΑΝΩΝΥΜΗ ΕΤΑΙΡΙΑ της 08.02.2010, αυξήθηκε το μετοχικό της κεφάλαιο κατά το ποσό των € 1.000.013 και στις 27.09.2010 κατά το ποσό των € 500.418. Έχουν δε καταβληθεί οι αυξήσεις από τη μητρική εταιρία (που κατέχει το 100% του μετοχικού κεφαλαίου της).

Στις 28.05.2010 ολοκληρώθηκε η πώληση της κατά 70% θυγατρικής εταιρίας ΑΝΑΠΤΥΞΙΑΚΗ ΑΝΩΝΥΜΗ ΕΤΑΙΡΕΙΑ ΜΕΣΩΝ ΕΝΗΜΕΡΩΣΗΣ, αντί συνολικού τιμήματος € 21.000.000 καθώς και στις 30.11.2010 η πώληση της κατά 51% θυγατρική Ν.ΛΙΑΠΗΣ ΒΙΒΛΙΟΔΕΤΙΚΗ ΑΕ, αντί συνολικού τιμήματος € 350.000 στη κατά 50% συνδεδεμένη εταιρία ΕΚΤΥΠΩΣΕΙΣ ΙΡΙΣ ΑΕ.

Με απόφαση της Γενικής Συνελεύσεως των μετόχων της εταιρίας ΑΝΩΝΥΜΗ ΕΤΑΙΡΕΙΑ ΜΟΥΣΙΚΩΝ ΕΚΔΗΛΩΣΕΩΝ ΡΟΔΟΝ ΑΕ (νυν ΑΝΩΝΥΜΗ ΕΚΔΟΤΙΚΗ ΕΤΑΙΡΕΙΑ ΡΟΔΟΝ ΑΕ) της 18.12.2009 (η οποία καταχωρήθηκε στο Μητρώο Ανωνύμων εταιρειών την 11.01.2010) αποφασίσθηκε μεταξύ άλλων, η αύξηση του μετοχικού της κεφαλαίου κατά το ποσό των € 1.470 (με έκδοση 500 κοινών ονομαστικών μετοχών με ονομαστική αξία ευρώ ανά μετοχή 2,94).

Δυνάμει της με αριθμ. πρωτ. ΕΜ-15340/30.06.2010 απόφασης της Νομαρχίας Αθηνών (Ανατολ.Τομέας) , εγκρίθηκε η εισφορά του αποσχισθέντος κλάδου έκδοσης εφημερίδων της ΠΗΓΑΣΟΣ ΕΚΔΟΤΙΚΗ ΑΝΩΝΥΜΗ ΕΤΑΙΡΙΑ στην 100% θυγατρική εταιρία ΕΚΔΟΣΕΙΣ ΕΘΝΟΣ ΑΝΩΝΥΜΗ ΕΤΑΙΡΙΑ (πρώην ΑΝΩΝΥΜΗ ΕΚΔΟΤΙΚΗ ΕΤΑΙΡΙΑ ΡΟΔΟΝ ΑΕ) και αυξήθηκε το μετοχικό της κεφάλαιο κατά € 21.409.080 (με καταβολή μετρητών € 254,54 και με εισφορά σε είδος, αξία εισφερόμενου κλάδου € 21.408.825).

Στις 28.05.2010 όταν ολοκληρώθηκε η πώληση της κατά 70% θυγατρικής εταιρίας ΑΝΑΠΤΥΞΙΑΚΗ ΑΝΩΝΥΜΗ ΕΤΑΙΡΕΙΑ ΜΕΣΩΝ ΕΝΗΜΕΡΩΣΗΣ, μειώθηκε και η έμμεση συμμετοχή της Εταιρίας στην Ανώνυμη Εταιρία Πρακτορεύσεως και Διανομής Ημερησίου και Περιοδικού Τύπου - Ευρώπη Α.Ε. κατά 0,7% (€ 132.000).

#### Για τη χρήση 2009 σημειώνονται τα εξής:

Η Εταιρία προχώρησε σε αγορά ποσοστού συμμετοχής στις εταιρίες, Πήγασος Interactive Ανώνυμη Τεχνολογική Εταιρία, Πήγασος Υπηρεσίες Τηλεηχοπληροφόρησης και ΑΝΩΝΥΜΗ ΕΚΔΟΤΙΚΗ ΕΤΑΙΡΕΙΑ ΡΟΔΟΝ ΑΕ καθώς και στην αύξηση μετοχικού κεφαλαίου της Ανώνυμη Εταιρία Πρακτορεύσεως και Διανομής Ημερησίου και Περιοδικού Τύπου - Ευρώπη Α.Ε. Το συνολικό ποσό επενδύσεων της μητρικής Εταιρίας στις ως άνω συμμετοχές ανήλθε σε € 237 χιλ.

#### *3.7.2.2 Τρέχουσες και Σκοπούμενες Επενδύσεις*

Επίσης, σύμφωνα με δήλωση της Διοίκησης της Εταιρίας, ο Όμιλος δεν έχει αναλάβει καμία ισχυρή δέσμευση για την υλοποίηση μελλοντικών επενδύσεων, πέραν των κάτωθι:

Τρέχουσες Επενδύσεις συνολικού ύψους € 4.777 χιλ. εκ των οποίων, ποσό ύψους € 4.447 χιλ. έχει χρηματοδοτηθεί από τις προκαταβολές της παρούσας αύξησης μετοχικού κεφαλαίου έως την 18/12/2012 (συνολικού ποσού € 5.300 χιλ.) και το υπόλοιπο € 330 χιλ. από ίδια κεφάλαια της Εταιρίας (βλ. κεφ. 4.4. Λόγοι Αύξησης Μετοχικού Κεφαλαίου και Χρήση Κεφαλαίων). Ειδικότερα:

- ΕΚΔΟΣΕΙΣ ΕΘΝΟΣ: σύμφωνα με την από 26.07.2012 Έκτακτη Γενική Συνέλευση αποφασίστηκε η αύξηση του μετοχικού της κεφαλαίου κατά το ποσό των € 1.000.041,00. Μέχρι την 18.12.2012, είχε καταβληθεί το ποσό των € 950.000 από τη μητρική Εταιρία, που κατέχει το 100% του μετοχικού της κεφαλαίου.
- ΝΑΡΑΝΤ ΑΝΩΝΥΜΗ ΕΤΑΙΡΕΙΑ ΥΠΑΙΘΡΙΩΝ ΔΙΑΦΗΜΙΣΕΩΝ (ΥΠΟ ΕΚΚΑΘΑΡΙΣΗ): σύμφωνα με την από 05.07.2012 Έκτακτη Γενική Συνέλευση αποφασίστηκε η αύξηση του μετοχικού της κεφαλαίου κατά το ποσό των € 150.000,00. Το εν λόγω ποσό καταβλήθηκε την 05.12.2012.
- ΤΗΛΕΤΥΠΟΣ Α.Ε.: σύμφωνα με την από 15.06.2012 Γενική Συνέλευση, η Εταιρία συμμετείχε στην αποφασισθείσα αύξηση του Μετοχικού Κεφαλαίου ύψους € 10.079.300 της συνδεδεμένης ΤΗΛΕΤΥΠΟΣ ΑΕ με το ποσό € 3.147 χιλ. (βλ. κεφ. 3.7.2.1 «Επενδύσεις Χρήσεων 2009 – 2011 και 1.1 – 30.9.2012»).
- ΕΚΔΟΤΙΚΗ ΒΟΡΕΙΟΥ ΕΛΛΑΔΟΣ Α.Ε.: η Εταιρία κατέβαλε ποσό ύψους € 400 χιλ. στη συγγενή της εταιρία Εκδοτική Βορείου Ελλάδος Α.Ε. έναντι μελλοντικής αύξησης μετοχικού κεφαλαίου, εκ του οποίου το ποσό € 200 χιλ. έχει χρηματοδοτηθεί με τα κεφάλαια της παρούσης αύξησης και το υπόλοιπο ποσό € 200 χιλ. έχει χρηματοδοτηθεί με ίδια κεφάλαια της εταιρίας. Για την εν λόγω αύξηση δεν έχει ληφθεί μέχρι την ημερομηνία σύνταξης του Ενημερωτικού Δελτίου απόφαση Γενικής Συνέλευσης.
- Ν.Σ.Ρ.ΡΑΔΙΟ ΡΑΔΙΟΦΩΝΙΚΗ ΑΝΩΝΥΜΗ ΕΤΑΙΡΕΙΑ: σύμφωνα με την 15.10.2012 Έκτακτη Γενική Συνέλευση αποφασίστηκε η αύξηση του μετοχικού της κεφαλαίου κατά το ποσό των ευρώ 500.124,00. Μέχρι την ημερομηνία του Ενημερωτικού Δελτίου έχει καταβληθεί ποσό € 130 χιλ. που έχει χρηματοδοτηθεί με ίδια κεφάλαια της εταιρίας.

Μελλοντικές Επενδύσεις συνολικού ποσού ύψους € 3.440 χιλ. το οποίο πρόκειται να χρηματοδοτηθεί από τα αντληθησόμενα κεφάλαια της παρούσης αύξησης μετοχικού κεφαλαίου. Ειδικότερα:

- α) υπολειπόμενο ποσό ύψους € 50 χιλ. από την προαναφερθείσα αύξηση μετοχικού κεφαλαίου της ΕΚΔΟΣΕΙΣ ΕΘΝΟΣ
- β) υπολειπόμενο ποσό ύψους € 370 χιλ. από την προαναφερθείσα αύξηση μετοχικού κεφαλαίου της εταιρίας Ν.Σ.Ρ.ΡΑΔΙΟ ΡΑΔΙΟΦΩΝΙΚΗ ΑΝΩΝΥΜΗ ΕΤΑΙΡΕΙΑ και
- γ) υπολειπόμενο ποσό € 3.020 χιλ. σχετικά με τη χρηματοδότηση κεφαλαίου κίνησης των εταιριών του Ομίλου που εμπίπτουν στο άρθρο 48 παρ.1 εδ.γ. Κ.Ν. 2190/1920, ανάλογα με τις εκάστοτε ταμειακές ανάγκες. Η Διοίκηση της Εταιρίας δηλώνει ότι στην παρούσα φάση δεν έχει ακριβείς πληροφορίες καθώς δεν υφίστανται ισχυρές δεσμεύσεις από τις διοικήσεις των εν λόγω εταιριών (βλ. σχετικά κεφ. 3.10 Πληροφορίες για τις συμμετοχές της Πήγασος Εκδοτική).

Από τα συνολικά αντληθησόμενα κεφάλαια ύψους € 9.375 χιλ. ποσό ύψους € 205 χιλ. αφορά σε δαπάνες έκδοσης, ποσό ύψους € 1.283 χιλ. αφορά στη χρηματοδότηση κεφαλαίου κίνησης της Εταιρίας και ποσό € 7.887 χιλ. αφορά στη χρηματοδότηση του κεφαλαίου κίνησης των θυγατρικών εταιριών μέσω συμμετοχής σε αύξηση μετοχικού κεφαλαίου των εταιριών του Ομίλου εκ του οποίου ποσό € 4.447 χιλ. έχει ήδη καταβληθεί από τις προκαταβολές της παρούσης αύξησης έως την 18.12.2012 και το υπολειπόμενο ποσό ύψους € 3.440 χιλ. πρόκειται να χρηματοδοτηθεί από τα αντληθησόμενα κεφάλαια της παρούσης αύξησης μετοχικού κεφαλαίου (βλ. σχετικά κεφ. 4.4 Λόγοι Αύξησης Μετοχικού Κεφαλαίου και Χρήση Κεφαλαίων).

### 3.8 Πληροφορίες για τη Δραστηριότητα της Εταιρίας και του Ομίλου

Η «ΠΗΓΑΣΟΣ ΕΚΔΟΤΙΚΗ» είναι η μητρική εταιρία ενός ομίλου επιχειρήσεων που δραστηριοποιείται στον χώρο των Μέσων Μαζικής Ενημέρωσης.

Η Εταιρία δραστηριοποιείται:

- στον τομέα των εκδόσεων μέσω των εταιριών ΕΚΔΟΣΕΙΣ ΕΘΝΟΣ Α.Ε., ΗΜΕΡΗΣΙΑ ΑΝΩΝΥΜΗ ΕΚΔΟΤΙΚΗ ΕΤΑΙΡΙΑ, PEGASUS MAGAZINES PUBLICATIONS Α.Ε. και SPORT PLUS Α.Ε.Ε. (με την μέθοδο της ολικής ενοποίησης) και μέσω της ΜΕΛΛΟΝ GROUP Α.Ε. (με τη μέθοδο της αναλογικής ενοποίησης),
- στον τομέα των εκτυπώσεων μέσω της IRIS Α.Ε. (με τη μέθοδο της αναλογικής ενοποίησης),
- στον τομέα του ραδιοφώνου μέσω της Ν.Σ.Ρ. RADIO ΡΑΔΙΟΦΩΝΙΚΗ ΑΝΩΝΥΜΗ ΕΤΑΙΡΕΙΑ (με την μέθοδο της ολικής ενοποίησης),
- στον τομέα παραγωγή και εκμετάλλευση οπτικοακουστικών μέσων μέσω της WORD OF MOUTH - ΑΝΩΝΥΜΗ ΕΤΑΙΡΙΑ ΔΙΑΝΟΜΗΣ ΚΑΙ ΕΚΜΕΤΑΛΛΕΥΣΗΣ ΟΠΤΙΚΟΑΚΟΥΣΤΙΚΩΝ ΕΡΓΩΝ (με τη μέθοδο της αναλογικής ενοποίησης) και μέσω της ΑΕ ΜΟΥΣΙΚΩΝ ΕΚΔΗΛΩΣΕΩΝ & ΠΑΡΑΓΩΓΩΝ ΑΝΩΣΗ (με την μέθοδο της ολικής ενοποίησης),
- στον τομέα των υπηρεσιών διαδικτύου μέσω της Interactive (με την μέθοδο της ολικής ενοποίησης) και
- στον τομέα της τηλεπληροφόρησης με την μέθοδο της ολικής ενοποίησης μέσω της LEXITEL Α.Ε..

Επίσης, μέσω των συγγενών της εταιριών (με τη μέθοδο της καθαρής θέσης), ΕΥΡΩΠΗ Α.Ε, ΤΗΛΕΤΥΠΟΣ Α.Ε. ΤΗΛΕΟΠΤΙΚΩΝ ΠΡΟΓΡΑΜΜΑΤΩΝ και ΕΚΔΟΤΙΚΗ ΒΟΡΕΙΟΥ ΕΛΛΑΔΟΣ Α.Ε. αναπτύσσονται δραστηριότητες στους τομείς, της διανομής ημερησίου και περιοδικού τύπου, της τηλεόρασης και των εκτυπώσεων.

Ο Όμιλος κατά κύριο λόγο εκδίδει εφημερίδες και περιοδικά, ενώ παρέχει επιπλέον υπηρεσίες που αφορούν εργασίες προεκτύπωσης (ηλεκτρονική μορφοποίηση, σελιδοποίηση, φωτοστοιχειοθεσία, επεξεργασία εικόνων) εφημερίδων, περιοδικών καθώς και λοιπών ενημερωτικών ή διαφημιστικών φυλλαδίων.

Η θυγατρική εταιρία με την επωνυμία «Εκδόσεις Έθνος ΑΕ.» εκδίδει και κυκλοφορεί την εφημερίδα «ΕΘΝΟΣ» που είναι μία από τις μεγαλύτερες σε κυκλοφορία ημερήσιες πολιτικές εφημερίδες. Η εφημερίδα «ΕΘΝΟΣ» κυκλοφόρησε για πρώτη φορά το 1930 και επανακυκλοφόρησε το 1981 σε μέγεθος εφημερίδας «tabloid». Από το 1982 και κάθε Κυριακή, η θυγατρική εταιρία με την επωνυμία «Εκδόσεις Έθνος ΑΕ.» εκδίδει την εφημερίδα «ΕΘΝΟΣ ΤΗΣ ΚΥΡΙΑΚΗΣ». Παράλληλα με τις ανωτέρω εφημερίδες, ο Όμιλος κυκλοφορεί μία σειρά από ένθετα.

Η θυγατρική εταιρία με την επωνυμία «ΗΜΕΡΗΣΙΑ ΑΝΩΝΥΜΟΣ ΕΚΔΟΤΙΚΗ ΕΤΑΙΡΕΙΑ» εκδίδει και κυκλοφορεί την εφημερίδα «ΗΜΕΡΗΣΙΑ», η οποία είναι μια από τις μεγαλύτερες σε κυκλοφορία ημερήσιες οικονομικές εφημερίδες. Η εφημερίδα «ΗΜΕΡΗΣΙΑ» κυκλοφόρησε για πρώτη φορά το έτος 1947 και ήδη το έτος 1994 εκδίδεται από την εταιρία «ΗΜΕΡΗΣΙΑ Α.Ε.» μέλος του Ομίλου. Από το έτος 1994 και κάθε Σάββατο, η ως άνω εταιρία εκδίδει την εφημερίδα «ΗΜΕΡΗΣΙΑ ΤΟΥ ΣΑΒΒΑΤΟΥ». Παράλληλα με τις ανωτέρω εφημερίδες, η ως άνω εταιρία κυκλοφορεί μια σειρά από ένθετα.

Συγκεκριμένα με τις εφημερίδες «ΕΘΝΟΣ», «ΕΘΝΟΣ ΤΗΣ ΚΥΡΙΑΚΗΣ» και «ΗΜΕΡΗΣΙΑ» διανέμονται τα ακόλουθα ένθετα:

α) με την εφημερίδα «ΕΘΝΟΣ» τα ένθετα ΕΘΝΟΣΠΟΡ, ΧΡΗΜΑΣΠΟΡ, ΕΘΝΟΣ ΕΡΓΑΣΙΑ, ΕΘΝΟΣ ΚΥΝΗΓΙ, ΕΘΝΟΣ ΠΑΙΔΕΙΑ, ΕΘΝΟΣ ΨΑΡΕΜΑ & ΦΟΥΣΚΩΤΟ, TRAVEL BOOK, ΕΘΝΟΣ ΣΥΝΤΑΞΕΙΣ, ΕΘΝΟΣ ΥΓΕΙΑ, ΕΘΝΟΣ ΕΠΑΓΓΕΛΜΑΤΙΚΕΣ ΕΥΚΑΙΡΙΕΣ, ΕΘΝΟΣ FORUM, ΑΡΜΟΝΙΑ (κυκλοφορεί και αυτόνομα), CAR & DRIVER (κυκλοφορεί και αυτόνομα), ΕΘΝΟΣ ΙΣΤΟΡΙΑ ΣΗΜΕΡΑ β) με την εφημερίδα «ΕΘΝΟΣ ΤΗΣ ΚΥΡΙΑΚΗΣ» τα ένθετα TV ΕΘΝΟΣ, ΕΘΝΟΣ COOKBOOK, ΕΙΚΟΝΕΣ SO SIMPLE, ΕΘΝΟΣΠΟΡ ΤΗΣ ΚΥΡΙΑΚΗΣ, ΟΙΚΟΝΟΜΙΑ, ΤΑΞΙΔΙ, και γ) με την εφημερίδα «ΗΜΕΡΗΣΙΑ ΤΟΥ ΣΑΒΒΑΤΟΥ» τα ένθετα ΟΙΚΟΝΟΜΙΑ-ΕΠΙΧΕΙΡΗΣΕΙΣ &

ΑΓΟΡΕΣ, PAPER, HOMME, CHRONOS ORO (κυκλοφορεί ως ένθετο από 30.06.2012 αλλά και αυτόνομα).

Η δραστηριότητα του Ομίλου συντίθεται από επί μέρους τομείς δραστηριότητας με ιδιαίτερα οικονομικά χαρακτηριστικά. Με κριτήριο τη φύση των παρεχόμενων υπηρεσιών οι τομείς αυτοί διακρίνονται κυρίως σε εκδοτικό, εκτυπωτικό και παραγωγές τηλεοπτικών προγραμμάτων. Ειδικότερα:

- Ο εκδοτικός τομέας περιλαμβάνει έκδοση εφημερίδων και περιοδικών. Τα δε έσοδα προέρχονται από διαφήμιση, αξία εντύπων και τυχόν συνακόλουθα προϊόντα ποικίλης φύσεως.
- Ο εκτυπωτικός τομέας περιλαμβάνει παροχή υπηρεσιών εκτύπωσης εντύπων ποικίλης μορφής.
- Ο τομέας παραγωγής και εκμετάλλευσης οπτικοακουστικών έργων περιλαμβάνει κυρίως την παραγωγή τηλεσειρών για την ελληνική τηλεόραση, καθώς και την εκμετάλλευση λοιπών οπτικοακουστικών έργων.
- Οι λοιποί τομείς αφορούν κυρίως παροχή υπηρεσιών διαδικτύου και ραδιοφώνου.

Στους πίνακες που ακολουθούν παρουσιάζεται η εξέλιξη των πωλήσεων του Ομίλου ανά τομέα δραστηριότητας για τις χρήσεις 2009-2011 και την περίοδο 1.1-30.9.2012 σε σύγκριση με την αντίστοιχη περίοδο της προηγούμενης χρήσης:

<b>Πωλήσεις ανά τομέα</b>				
(σε χιλ. €)	<b>1.1- 30.9.2012</b>	<b>% των πωλήσεων</b>	<b>1.1- 30.9.2011</b>	<b>% των πωλήσεων</b>
Εκδοτικός τομέας	42.888	62,3%	54.493	63,1%
Εκτυπωτικός τομέας	19.182	27,9%	21.797	25,3%
Παραγωγή και εκμετάλλευση οπτικοακουστικών έργων	4.929	7,2%	7.122	8,3%
Υπηρεσίες διαδικτύου	1.000	1,5%	1.248	1,4%
Ραδιοφωνικός τομέας	187	0,3%	825	1,0%
Υπηρεσίες τηλεοπτικής πληροφόρησης	609	0,9%	817	0,9%
<b>Σύνολο</b>	<b>68.794</b>	<b>100,0%</b>	<b>86.301</b>	<b>100,0%</b>

\*Τυχόν αποκλίσεις στα σύνολα από το άθροισμα των επιμέρους μεγεθών οφείλονται σε στρογγυλοποιήσεις  
 Πηγή: Δημοσιευμένες ενδιάμεσες οικονομικές καταστάσεις περιόδου 1.1-30.9.2012, οι οποίες συντάχθηκαν κατά Δ.Π.Χ.Α. από την Εταιρία και έχουν επισκοπηθεί από Ορκωτό Ελεγκτή Λογιστή.

<b>Πωλήσεις ανά τομέα</b>						
(σε χιλ. €)	<b>31.12.2011</b>	<b>% των πωλήσεων</b>	<b>31.12.2010</b>	<b>% των πωλήσεων</b>	<b>31.12.2009</b>	<b>% των πωλήσεων</b>
Εκδοτικός τομέας	69.927	62,9%	110.165	67,8%	172.629	75,8%
Εκτυπωτικός τομέας	27.948	25,1%	30.387	18,7%	31.735	13,9%
Παραγωγή και εκμετάλλευση οπτικοακουστικών έργων	9.646	8,7%	16.791	10,3%	17.516	7,7%
Υπηρεσίες διαδικτύου	1.681	1,5%	2.012	1,2%	2.300	1,0%
Ραδιοφωνικός τομέας	1.044	0,9%	1.530	0,9%	1.380	0,6%
Υπηρεσίες τηλεοπτικής πληροφόρησης	931	0,8%	1.614	1,0%	2.297	1,0%
<b>Σύνολο</b>	<b>111.178</b>	<b>100,0%</b>	<b>162.498</b>	<b>100%</b>	<b>227.858</b>	<b>100%</b>

Σημ: Τυχόν διαφορές στα αθροίσματα οφείλονται σε στρογγυλοποιήσεις  
 Πηγή: Δημοσιευμένες ενοποιημένες οικονομικές καταστάσεις της χρήσης 2011 (οι οποίες συνοδεύονται από συγκριτικές οικονομικές καταστάσεις της χρήσης 2010) και δημοσιευμένες ενοποιημένες οικονομικές καταστάσεις της χρήσης 2010 (οι οποίες συνοδεύονται από συγκριτικές οικονομικές καταστάσεις της χρήσης 2009), οι οποίες συντάχθηκαν κατά ΔΠΧΑ από την Εταιρία και έχουν ελεγχθεί από Ορκωτό Ελεγκτή Λογιστή.

Το σύνολο των υπηρεσιών του Ομίλου παρέχεται εντός της Ελληνικής Επικράτειας.

Το σύνολο των πωλήσεων για την περίοδο 1.1-30.9.2012 ανήλθε σε € 68.794 χιλ. έναντι € 86.301 χιλ. για την περίοδο 1.1-30.9.2011 ήτοι μείωση της τάξης του 30,3%. Οι πωλήσεις του εκδοτικού τομέα, ο οποίος αποτελεί τη βασική δραστηριότητα του Ομίλου, για την περίοδο 1.1-30.9.2012 αντιστοιχούσαν 62,3% και ανήλθαν σε € 42.888 χιλ. έναντι € 54.493 χιλ. για την περίοδο 1.1-30.9.2011.

Ο εκδοτικός τομέας παρουσίασε μείωση των εσόδων για την περίοδο 1.1-30.9.2012 σε σχέση για την περίοδο 1.1-30.9.2011 κατά 21,3% συνεπεία της μείωσης των εσόδων από διαφήμιση και των εντύπων.

Το 2011 οι πωλήσεις στον τομέα αυτό διαμορφώθηκαν σε € 69.927 χιλ. από € 110.165 χιλ. το 2010 και € 172.629 χιλ. το 2009, αντιπροσωπεύοντας το 62,9%, 67,8% και 75,8% των συνολικών πωλήσεων αντίστοιχα.

Ο εκδοτικός τομέας παρουσίασε σταδιακή μείωση των εσόδων κατά 36,5% τη χρήση του 2011 σε σχέση με τη χρήση του 2010 και κατά 36,2% τη χρήση του 2010 σε σχέση με τη χρήση του 2009. Η εν λόγω μείωση αποδίδεται στην πώληση της θυγατρικής εταιρίας «ΑΝΑΠΤΥΞΙΑΚΗ ΑΕ ΜΕΣΩΝ ΕΝΗΜΕΡΩΣΗΣ» την 28.05.2010, στον περιορισμό της διαφημιστικής δαπάνης καθώς και στη μείωση της εγχώριας ζήτησης για εφημερίδες και περιοδικά, ως απόρροια του έντονα αρνητικού οικονομικού κλίματος που επικρατεί σε όλο τον κλάδο των Μέσων Μαζικής Ενημέρωσης.

Ο εκτυπωτικός τομέας αποτελεί το δεύτερο μεγαλύτερο τομέα από πλευράς εσόδων του Ομίλου, αντιπροσωπεύοντας το 25,1%, 18,7% και 13,9% των συνολικών πωλήσεων για τις χρήσεις 2011, 2010 και 2009 αντίστοιχα. Τα έσοδα από τη δραστηριότητα του εκτυπωτικού τομέα το 2011 παρουσίασαν επίσης πτώση κατά 8,0% τη χρήση του 2011 σε σχέση με τη χρήση του 2010 και κατά 4,2% τη χρήση του 2010 σε σχέση με τη χρήση του 2009 ως αποτέλεσμα της σταδιακής μείωσης του αριθμού των αντιτύπων του κάθε εντύπου «tirage» των παραγόμενων εντύπων λόγω της συρρίκνωσης της ζήτησης. Κατά δήλωση της Εταιρίας, κατά την διάρκεια των χρήσεων 2009, 2010 και 2011 δεν υπήρξαν έκτακτοι παράγοντες οι οποίοι να επηρέασαν σημαντικά τη δραστηριότητα του Ομίλου.

Κατά δήλωση της Εταιρίας, οι δραστηριότητες του Ομίλου επηρεάζονται από την εποχικότητα. Πιο συγκεκριμένα, τα έσοδα διαφήμισης εμφανίζονται υψηλότερα στο δεύτερο και το τέταρτο τρίμηνο κάθε έτους και χαμηλότερα στο πρώτο και το τρίτο, δεδομένου ότι και η καταναλωτική δραστηριότητα επιβραδύνεται κατά τη διάρκεια αυτών των περιόδων.

Δεν υφίσταται πολιτική ή παράγοντας διοικητικού, φορολογικού, νομισματικού ή πολιτικού χαρακτήρα που να επηρέασε ή να ενδέχεται να επηρεάσει σημαντικά, κατά τρόπο άμεσο ή έμμεσο, τις δραστηριότητες της Εταιρίας και του Ομίλου πλην της αβεβαιότητας που απορρέει από την παρούσα ελληνική δημοσιονομική κρίση και της εφαρμογής σε ισχύ από 01.07.2012 του Ν.4072/2012 (ΦΕΚ Τεύχος Α' 86/11.04.2012) «Βελτίωση επιχειρηματικού περιβάλλοντος - Νέα εταιρική μορφή - Σήματα - Μεσίτες Ακινήτων - Ρύθμιση θεμάτων ναυτιλίας, λιμένων και αλιείας και άλλες διατάξεις» όπου καταργήθηκε ουσιαστικά η υποχρέωση δημοσίευσης ισολογισμών στις εφημερίδες. Ειδικότερα στο άρθρο 232 του Νόμου αυτού, υπό τον τίτλο «Περιορισμός υποχρεώσεων Α.Ε. και Ε.Π.Ε. για δημοσίευση πράξεων και στοιχείων», βάσει του οποίου ορίζονται τα εξής:

«1. Όπου στον κ.ν. 2190/1920 και στο ν. 3190/1955 προβλέπεται δημοσίευση σε άλλα έντυπα μέσα, εκτός από το ΦΕΚ/ΤΑΕ-ΕΠΕ και Γ.Ε.ΜΗ, αυτή μπορεί να αντικαθίσταται με ανάρτηση των δημοσιευτέων πράξεων και στοιχείων στην ιστοσελίδα της εταιρείας, εφόσον η διεύθυνση αυτής έχει καταχωρισθεί στην Μερίδα της εταιρείας. Για την ανάρτηση των παραπάνω πράξεων και στοιχείων στην ιστοσελίδα της εταιρείας ενημερώνεται αμελλητί το οικείο Μητρώο. Προθεσμίες που συνδέονται με δημοσίευση σε άλλα έντυπα μέσα εκτός από το ΦΕΚ/ΤΑΕ-ΕΠΕ και Γ.Ε.ΜΗ. λογίζεται ότι εκκινούν ή λήγουν από την ημέρα που η εταιρεία ανακοίνωσε στο οικείο μητρώο την ανάρτηση στην ιστοσελίδα.

2. Αν η εταιρία δε διατηρεί ιστοσελίδα ή δεν έχει καταχωρήσει αυτήν στην Μερίδα της, οι δημοσιεύσεις της προηγούμενης παραγράφου πραγματοποιούνται, εκτός από το ΦΕΚ/ΤΑΕ-ΕΠΕ και Γ.Ε.ΜΗ., και σε μία ημερήσια οικονομική εφημερίδα πανελλαδικής κυκλοφορίας» (βλ.

επίσης ενότητα 2 «Παράγοντες κινδύνου» «*Η εφαρμογή της διάταξης του Ν. 4072/2012 αναμένεται να οδηγήσει σε απώλεια εσόδων της 100% θυγατρικής εταιρίας ΗΜΕΡΗΣΙΑ ΑΝΩΝΥΜΗ ΕΚΔΟΤΙΚΗ ΕΤΑΙΡΕΙΑ και του Ομίλου*»).

### **3.8.1 Εκδοτικός Τομέας**

Τα έσοδα από εκδόσεις εφημερίδων και περιοδικών αποτελούν το μεγαλύτερο τμήμα των ενοποιημένων πωλήσεων για την περίοδο 1.1-30.9.2012 και τις χρήσεις 2009-2011. Το χαρτοφυλάκιο των τίτλων περιοδικών και εφημερίδων που εκμεταλλεύεται ο Όμιλος περιλαμβάνει τόσο τίτλους που έχουν αναπτυχθεί από τις εταιρίες του Ομίλου όσο και τίτλους διεθνείς για τους οποίους ο Όμιλος έχει συνάψει συμβάσεις αδειοδότησης για χρήση σήματος.

#### *3.8.1.1 Τομέας Εφημερίδων*

Το χαρτοφυλάκιο του Ομίλου περιλαμβάνει τους τίτλους εφημερίδων «Έθνος», «Έθνος της Κυριακής», «Ημερησία» και «Goal News».

- Η εφημερίδα ΕΘΝΟΣ εκδίδεται από την «ΕΚΔΟΣΕΙΣ ΕΘΝΟΣ Α.Ε.», 100% θυγατρική εταιρία της «ΠΗΓΑΣΟΣ ΕΚΔΟΤΙΚΗ Α.Ε.», κυκλοφόρησε για πρώτη φορά το 1930 και επανακυκλοφόρησε το 1981 ως η πρώτη εφημερίδα με το σχήμα tabloid. Είναι παραδοσιακά μία από τις μεγαλύτερες απογευματινές εφημερίδες σε αναγνωσιμότητα, απορρόφηση διαφημιστικής δαπάνης και σε κυκλοφορία. Τα ένθετα της εφημερίδας είναι τα: ΕΘΝΟΣΠΟΡ, ΧΡΗΜΑΣΠΟΡ, ΕΘΝΟΣ ΕΡΓΑΣΙΑ, ΕΘΝΟΣ ΚΥΝΗΓΙ, ΕΘΝΟΣ ΠΑΙΔΕΙΑ, έθνος Ψάρεμα & Φουσκωτό, TRAVEL BOOK, ΕΘΝΟΣ ΣΥΝΤΑΞΕΙΣ, ΕΘΝΟΣ ΥΓΕΙΑ, ΕΘΝΟΣ ΕΠΑΓΓΕΛΜΑΤΙΚΕΣ ΕΥΚΑΙΡΙΕΣ, ΕΘΝΟΣ FORUM, ΑΡΜΟΝΙΑ (κυκλοφορεί και αυτόνομα), CAR & DRIVER (κυκλοφορεί και αυτόνομα), ΕΘΝΟΣ ΙΣΤΟΡΙΑ ΣΗΜΕΡΑ.
- Το «ΕΘΝΟΣ της ΚΥΡΙΑΚΗΣ», το οποίο εκδίδεται επίσης από την 100% θυγατρική εταιρία «ΕΚΔΟΣΕΙΣ ΕΘΝΟΣ Α.Ε.», κυκλοφόρησε για πρώτη φορά το 1982 και είναι μια από τις μεγαλύτερες κυριακάτικες εφημερίδες σε κυκλοφορία, αναγνωσιμότητα και απορρόφηση διαφημιστικής δαπάνης. Μαζί με το Έθνος της Κυριακής κυκλοφορούν τα ένθετα TV ΕΘΝΟΣ, ΕΘΝΟΣ COOKBOOK, ΕΙΚΟΝΕΣ SO SIMPLE, ΕΘΝΟΣΠΟΡ ΤΗΣ ΚΥΡΙΑΚΗΣ, ΟΙΚΟΝΟΜΙΑ, ΤΑΞΙΔΙ.
- Η οικονομική εφημερίδα «ΗΜΕΡΗΣΙΑ», η οποία εκδίδεται από την 100% θυγατρική εταιρία «ΗΜΕΡΗΣΙΑ ΑΝΩΝΥΜΟΣ ΕΚΔΟΤΙΚΗ ΕΤΑΙΡΕΙΑ», κυκλοφορεί καθημερινά με θεματολογία για την τρέχουσα επικαιρότητα, τις επιχειρήσεις, τη διεθνή σκηνή, την τεχνολογία και τον πολιτισμό. Στην έκδοση του Σαββάτου («ΗΜΕΡΗΣΙΑ ΤΟΥ ΣΑΒΒΑΤΟΥ») κυκλοφορούν τα ένθετα ΟΙΚΟΝΟΜΙΑ-ΕΠΙΧΕΙΡΗΣΕΙΣ & ΑΓΟΡΕΣ, PAPER, HOMME, CHRONOS ORO (κυκλοφορεί ως ένθετο από 30.06.2012 αλλά και αυτόνομα).
- Η ημερήσια εφημερίδα «GOAL NEWS», με το ένθετο DAILY BET XL, εκδίδεται από την εταιρία «SPORT PLUS Α.Ε.Ε.» κατά 95,70% θυγατρική εταιρία της «ΠΗΓΑΣΟΣ ΕΚΔΟΤΙΚΗ Α.Ε.» με αθλητική δημοσιογραφία.

Ο τομέας εκδόσεων εφημερίδων παρουσιάζει σχετική μεταβλητότητα λόγω εποχικότητας με τα έσοδα από την κυκλοφορία των εντύπων να εμφανίζονται αυξημένα τους καλοκαιρινούς μήνες και τα έσοδα από διαφήμιση να ενισχύονται τους τρεις τελευταίους μήνες του έτους.

Έντυπο	2009		2010		2011		01.01-30.9.2012	
	Αριθμός εκδόσεων	Μ.Ο. κυκλ/ρίας	Αριθμός εκδόσεων	Μ.Ο. κυκλ/ρίας	Αριθμός εκδόσεων	Μ.Ο. κυκλ/ρίας	Αριθμός εκδόσεων	Μ.Ο. κυκλ/ρίας
ΕΘΝΟΣ	298	39.028	291	30.176	279	26.557	220	25.694
ΕΘΝΟΣ ΤΗΣ ΚΥΡΙΑΚΗΣ	52	115.645	52	96.883	50	89.583	40	96.537
GOAL NEWS	301	22.540	295	15.916	283	12.171	224	9.479
GOAL NEWS ΤΗΣ ΔΕΥΤΕΡΑΣ	49	25.775	49	18.439	44	13.977	36	11.045
ΗΜΕΡΗΣΙΑ	237	1.381	233	1.222	225	987	171	723
ΗΜΕΡΗΣΙΑ ΤΟΥ ΣΑΒ/ΚΟΥ	53	17.507	51	9.270	51	6.195	39	6.105

Πηγή: Στοιχεία από την Εταιρία μη ελεγμένα από Ορκωτό Ελεγκτή Λογιστή

### 3.8.1.2 Τομέας Περιοδικών

Το χαρτοφυλάκιο του Ομίλου περιλαμβάνει τους κάτωθι τίτλους περιοδικών:

- Το περιοδικό «TV ΖΑΠΙΝΓΚ» εκδίδεται από την εταιρία «ΜΕΛΛΟΝ GROUP ΑΝΩΝΥΜΗ ΕΤΑΙΡΙΑ ΜΕΣΩΝ ΕΠΙΚΟΙΝΩΝΙΑΣ», στην μετοχική σύνθεση της οποίας η Εταιρία συμμετέχει με ποσοστό 50%, από τον Μάρτιο του 1992. Είναι ένα εβδομαδιαίο περιοδικό για την τηλεόραση που περιλαμβάνει έναν λεπτομερή οδηγό με το τηλεοπτικό πρόγραμμα της εβδομάδος και καλύπτει ειδήσεις για προσωπικότητες, παγκόσμιες ειδήσεις, συνεντεύξεις και άρθρα για τον κινηματογράφο, το μαγείρεμα, το ταξίδι και τη μουσική. Επιπλέον συνοδεύεται από ένθετα και ειδικές εκδόσεις.
- Το περιοδικό «ΙΔΑΝΙΚΟ ΣΠΙΤΙ» εκδίδεται από την εταιρία «PMP MEDIA Α.Ε.», 100% θυγατρική της Εταιρίας. Το περιοδικό αφορά αποκλειστικά στη διακόσμηση και την αγορά, προτείνοντας λύσεις για κάθε χώρο του σπιτιού. Το ΙΔΑΝΙΚΟ ΣΠΙΤΙ κυκλοφορεί από τον Φεβρουάριο του 1990 κάθε μήνα εκτός από τον Αύγουστο.
- Το «ELLE» κυκλοφορεί στην Ελλάδα από τον Οκτώβριο του 1988, από τη θυγατρική εταιρία «PMP MEDIA Α.Ε.» Απευθύνεται κυρίως σε νέες γυναίκες (από 18 έως 35 χρόνων). Πολλά από τα τεύχη του ELLE κατά την διάρκεια του χρόνου συνοδεύονται από extra εκδόσεις, όπως ELLE DECORATION, ELLE JUNIOR, ELLE BODY, ELLE SHOPPING, ELLE ON THE BEACH και άλλες, αφιερωμένες στα ιδιαίτερα ενδιαφέροντα των αναγνώστριών.
- Το περιοδικό «ASTRA & OPAMA» εκδίδεται από την «P.M.P. MEDIA Α.Ε.» μοναδικός μέτοχος της οποίας είναι η Εταιρία. Αποτελεί μηνιαίο περιοδικό αστρολογίας, το οποίο κυκλοφορεί από το έτος 1998, ενώ οι προβλέψεις του προέρχονται από την εγκυρότερη ομάδα αστρολόγων.
- Το τετραμηνιαίο συλλεκτικό περιοδικό «CHRONOS ORO» εκδίδεται από την 100% θυγατρική εταιρία «PMP MEDIA Α.Ε.» και κυκλοφορεί από το 2002 κάθε τρίμηνο με θεματολογία την ωρολογιοποιία και χρυσοχοΐα. Ήδη από 30.06.2012 κυκλοφορεί και ως ένθετο με την εφημερίδα «ΗΜΕΡΗΣΙΑ ΤΟΥ ΣΑΒΒΑΤΟΥ».
- Το «SPORTY» είναι μια μηνιαία νεανική έκδοση (για αναγνώστες ηλικίας 8-15 ετών) για τον κόσμο του αθλητισμού και εκδίδεται από τη θυγατρική εταιρία «PMP MEDIA Α.Ε.». Κυκλοφόρησε για πρώτη φορά τον Ιούλιο του 2003.

- Το μηνιαίο περιοδικό «PSYCHOLOGIES» εκδίδεται από τη θυγατρική εταιρία «PMP MEDIA Α.Ε.» και αφορά σε θέματα ψυχολογίας για τη γυναίκα και την οικογένεια. Κυκλοφόρησε για πρώτη φορά τον Απρίλιο του 2010.

Ομοίως με τους τίτλους εφημερίδων, ο τομέας εκδόσεων περιοδικών παρουσιάζει σχετική μεταβλητότητα λόγω εποχικότητας με τα έσοδα από την κυκλοφορία των εντύπων να εμφανίζονται αυξημένα τους καλοκαιρινούς μήνες και τα έσοδα από διαφήμιση να ενισχύονται τους τρεις τελευταίους μήνες του έτους.

Έντυπο	2009		2010		2011		01.01-30.9.2012	
	Αριθμός εκδόσεων	Μ.Ο. κυκλ/ρίας	Αριθμός εκδόσεων	Μ.Ο. κυκλ/ρίας	Αριθμός εκδόσεων	Μ.Ο. κυκλ/ρίας	Αριθμός εκδόσεων	Μ.Ο. κυκλ/ρίας
ELLE	12	55.896	12	51.422	12	46.605	9	43.553
SPORTY	12	37.125	12	29.663	12	22.994	9	17.801
ΙΔΑΝΙΚΟ ΣΠΙΤΙ	11	10.320	10	8.977	11	6.747	5	5.395
ΑΣΤΡΑ ΚΑΙ ΟΡΑΜΑ	12	32.334	12	27.482	12	23.408	9	17.290
PSYCHOLOGIES			7	16.399	10	11.808	7	10.041
TV ΖΑΠΙΝΓΚ	52	78.345	52	85.675	52	56.875	39	34.672
CHRONOS ORO	4	3.780	4	2.763	4	1.612	1	1.100

Πηγή: Στοιχεία από την Εταιρία μη ελεγμένα από Ορκωτό Ελεγκτή Λογιστή

### 3.8.1.3 Παραγωγική Διαδικασία

Ο κύκλος παραγωγής αναλύεται στα κάτωθι στάδια:

- Σύνταξη
- Σελιδοποίηση και προεκτυπωτικές εργασίες
- Εκτύπωση
- Βιβλιοδεσία - Συσκευασία

#### Σύνταξη

Αφορά το τμήμα της διαδικασίας κατά την οποία το είδος του εντύπου που παράγεται καθορίζει τις κατηγορίες των επαγγελματιών που εμπλέκονται στην παραγωγική διαδικασία. Η πρώτη κατηγορία επαγγελματιών περιλαμβάνει δημοσιογράφους, αρθρογράφους και συμπληρωματικά στελεχώνεται με άτομα από άλλες ομάδες (φωτογράφοι, σκιτσογράφοι, επιμελητές-διορθωτές ύλης, καλλιτεχνικοί επιμελητές, σελιδοποιοί, δακτυλογράφοι, τεχνικοί υπολογιστών και δικτύων καθώς και τεχνικοί γραφικών τεχνών). Αυτή η ομάδα αποτελεί το Τμήμα Σύνταξης.

Η διεύθυνση του κάθε εντύπου, αφού επεξεργαστεί τις ιδέες και τις προτάσεις της συντακτικής ομάδας, αποφασίζει για τη θεματολογία κάθε φύλλου ή τεύχους.

Όταν ολοκληρωθεί η επιλογή και η ιεράρχηση της ύλης, επιλέγονται οι πληροφορίες για τη συγγραφή των κειμένων και το απαραίτητο φωτογραφικό ή εικαστικό υλικό το οποίο συνοδεύει τα κείμενα. Οι συντάκτες, αφού έχουν ολοκληρώσει τα κείμενά τους, τα υποβάλουν στην αρχισυνταξία για έλεγχο και προώθηση.

Στο επόμενο στάδιο η αρχισυνταξία προωθεί τα κείμενα στο τμήμα ορθογραφικής διόρθωσης και επιμέλειας κειμένου. Η διόρθωση γίνεται από το διορθωτή κειμένων, με τη σημείωση ειδικών συμβόλων πάνω στο πρώτο δείγμα στοιχειοθετημένου κειμένου.



Τα κείμενα, το φωτογραφικό και εικαστικό υλικό μπορεί να παραχθεί σε ψηφιακή μορφή ακόμη και εάν έχει παραχθεί αρχικά σε αναλογική μορφή. Αυτό γίνεται με ψηφιοποίηση σε χρωμογράφους και είναι άμεσα προσβάσιμο προς τους συντάκτες και τους σελιδοποιούς.

#### Σελιδοποίηση και προεκτυπωτικές εργασίες

Η σελιδοποίηση καθορίζει τις διαστάσεις της μακέτας ενώ αποτελεί το πιο σημαντικό στάδιο της παραγωγής ενός εντύπου.

Μετά το στάδιο της σύνταξης, τα κείμενα και το εικαστικό υλικό, προωθούνται στο Τμήμα Σελιδοποίησης μαζί με συγκεκριμένες οδηγίες. Η διαμόρφωση των σελίδων γίνεται σε ηλεκτρονικούς υπολογιστές που ονομάζονται σταθμοί σελιδοποίησης. Μόλις ολοκληρωθεί η διαμόρφωση της σελίδας, γίνεται εκτύπωση σε χαρτί και παραδίδεται στην αρχισυνταξία προς τελικό έλεγχο και διόρθωση και δίνεται η έγκριση για την εκτύπωση της κάθε σελίδας.

Στην επόμενη φάση αποστέλλονται οι σελίδες σε ηλεκτρονική μορφή στα ηλεκτρονικά φωτοστοιχειοθετήρια, όπου γίνεται ψηφιακά η τοποθέτηση των σελίδων στη σωστή τους θέση και δημιουργούνται τυπογραφικές όψεις των 4, των 8, ή των 16 σελίδων, προκειμένου να εκτυπωθούν σε τσίγκους CTP ή φιλμ CTF, και κατόπιν προωθούνται για έλεγχο στο τμήμα του μοντάζ.

#### Εκτύπωση

Αμέσως μετά τον έλεγχο του μοντάζ, οι τυπογραφικές όψεις προωθούνται στα πιεστήρια, στο τμήμα φωτομεταφορείου, το οποίο παράγει ειδικές αλουμιένιες πλάκες (τσίγκους), πιστά αντίγραφα των φιλμ, τα οποία φορτώνονται στους κυλίνδρους των πιεστηρίων.

Τα πιεστήρια είναι σειρές από μεγάλα και τεχνολογικά προηγμένα μηχανήματα. Από τη μία άκρη φορτώνεται το λευκό χαρτί, το οποίο περνάει ενδιάμεσα των κυλίνδρων εκτύπωσης, και αποτυπώνονται επάνω του, είτε τα 4 βασικά μελάνια (για τις έγχρωμες σελίδες) είτε το μαύρο μελάνι (για τις ασπρόμαυρες σελίδες). Στη συνέχεια, το χαρτί προωθείται προς την έξοδο των μηχανών (διπλωτική), όπου παραλαμβάνονται τα έτοιμα εκτυπωμένα φύλλα είτε για περαιτέρω επεξεργασία (βιβλιοδεσία) είτε για διανομή εάν πρόκειται για εφημερίδες.

#### Βιβλιοδεσία - Συσκευασία

Σχετικά με τα περιοδικά ή τα έντυπα υπάρχει μια επιπλέον διαδικασία, κατά την οποία τα τυπωμένα και διπλωμένα τυπογραφικά φύλλα οδηγούνται σε ειδικές μηχανές (βιβλιοδέτες), στις οποίες γίνεται η σύνθεση με τη σειρά της αρίθμησης των σελίδων. Στο σημείο αυτό προστίθεται και το εξώφυλλο και συγκολλούνται ή συρράπτονται όλα μαζί, και καταλήγουν έτοιμα προς διάθεση στα σημεία πώλησης. Αναλόγως του είδους και του όγκου τους επιλέγεται το είδος βιβλιοδεσίας για τα περιοδικά, - συρματορραφή ή κολλητά. Ιδιαίτερα για τα περιοδικά μεγάλου όγκου γίνεται βιβλιοδεσία με ραφή και κόλληση.

Αυτή η διαδικασία γίνεται από συστοιχίες μηχανών, οι οποίες τοποθετούν τα ένθετα μαζί με τα έντυπα ή εντός αυτών. Στη συνέχεια τοποθετούνται στη διαφανή μεμβράνη και κατόπιν επικολλάται η ετικέτα.

### **3.8.2 Εκτυπωτικός Τομέας**

Τα έντυπα του Ομίλου εκτυπώνονται στις εγκαταστάσεις της ΕΚΤΥΠΩΣΕΙΣ IRIS ΑΕΒΕ ενώ παράλληλα ο Όμιλος συνεργάζεται με πελάτες του εξωτερικού. Η παραγωγή της ΕΚΤΥΠΩΣΕΙΣ IRIS ΑΕΒΕ είναι πλήρως καθετοποιημένη και προσφέρει λύσεις στους πελάτες της σε όλα τα στάδια και σε κάθε είδους έντυπο προϊόν.

Οι βασικές κατηγορίες υπηρεσιών που προσφέρονται είναι οι κάτωθι:

- "printing portal": διαδικτυακή συνεργασία με οποιοδήποτε μέρος του κόσμου, όλο το 24ώρο, καθ' όλη τη διάρκεια του έτους,
- εκτύπωση
- βιβλιοδεσία
- ένθεση
- συσκευασία
- μεταφορά
- προμήθεια και διαχείριση χάρτου.

Η «ΕΚΤΥΠΩΣΕΙΣ IRIS AEBE» διαθέτει έξι (6) εκτυπωτικές γραμμές προηγμένης τεχνολογίας με δυνατότητα παραγωγής εφημερίδων έως 80 σελ. σχήματος εφημερίδας «tabloid», εκ των οποίων σαρανταοχτώ (48) τετράχρωμες και τριανταδύο (32) ασπρόμαυρες και επιπλέον δυνατότητα συρραφής με καρφίτσα. Τα πιεστήρια διαθέτουν στεγνωτήρες θερμού αέρα και παρέχουν τη δυνατότητα δεκαέξι (16) τετράχρωμες σελίδες να έχουν εκτύπωση εφάμιλλη των περιοδικών (HeatSet).

Επίσης, υπάρχει η δυνατότητα διάθεσης τεσσάρων εκτυπωτικών γραμμών σύγχρονης τεχνολογίας για περιοδικά, βιβλία και διαφημιστικά έντυπα και τεσσάρων (4) γραμμών ένθεσης εφημερίδων, διαφημιστικών εντύπων και περιοδικών, με δυνατότητα διαχείρισης έως και οκτώ διαφορετικών εντύπων.

Οι υπηρεσίες ένθεσης μπορούν να επεκταθούν χειρωνακτικά και να υλοποιηθούν ενθέσεις βιβλίων, συσκευασμένων προϊόντων (CD, DVD κλπ), τοποθετήσεις εξωφύλλων (wrap κλπ), επικολλήσεις και άλλες ειδικές εργασίες.

Η συσκευασία εντύπων, εφημερίδων, περιοδικών, προϊόντων όπως δώρων, DVD, CD, μεγάλων αντικειμένων και ενθετικών εργασιών πραγματοποιείται μέσω της θυγατρικής εταιρίας της «ΣΥΣΚΕΥΑΣΙΕΣ IRIS AEBE».

Τέλος από το 2009 λειτουργεί ένα πληροφοριακό σύστημα ανάγνωσης γραμμωτού κώδικα (bar code scanner) σύγχρονης τεχνολογίας για ρολά όλων των ειδών/προελεύσεων χάρτου. Το σύστημα αυτό (PSS), αναγνωρίζει κάθε ρολό χάρτου που παραλαμβάνει, το αποθηκεύει στην μνήμη του και μετά το «παρακολουθεί» σε όλες τις κινήσεις του (μεταφορές, αλλαγές θέσης κλπ) χωροταξικά, μέχρι την εκτύπωσή του.

### **3.8.3 Τομέας Παραγωγής και Εκμετάλλευσης Οπτικοακουστικών**

Η «ΑΝΩΣΗ Α.Ε.» και η "WORD OF MOUTH Α.Ε." είναι οι εταιρίες του Ομίλου που δραστηριοποιούνται στον χώρο της παραγωγής και εκμετάλλευσης Οπτικοακουστικών έργων. Πιο συγκεκριμένα, η εταιρία «ΑΝΩΣΗ Α.Ε.» από το 1989 με την ίδρυση του πρώτου ιδιωτικού καναλιού, του MEGA CHANNEL, άρχισε να παράγει ημερήσιες και εβδομαδιαίες μουσικές εκπομπές όπως τα: MEGA HIT, MEGA STYLE, MEGA TOP και MEGA STAR. Στη συνέχεια επεκτάθηκε στην παραγωγή τηλεοπτικών σειρών, τηλεπαιχνιδιών, reality shows, χιουμοριστικών εκπομπών, εκπομπών λόγου και ενημέρωσης. Επίσης διαφημιστικά σποτ, ραδιοφωνικές εκπομπές, εκθέσεις, σημαντική συμμετοχή σε ελληνικές κινηματογραφικές ταινίες αλλά και μεγάλες συναυλίες, φεστιβάλ έκαναν την ΑΝΩΣΗ να έχει ηγετικό ρόλο στον χώρο της τηλεοπτικής / κινηματογραφικής παραγωγής και του θεάματος.

Η εταιρία "WORD OF MOUTH Α.Ε." ιδρύθηκε το 2008 και το αντικείμενο της δραστηριότητας της είναι η διανομή ταινιών ανεξάρτητων Ευρωπαϊκών παραγωγών στην Ελληνική επικράτεια σε κινηματογραφικές αίθουσες, στην καλωδιακή και ελεύθερη τηλεόραση καθώς και η αναπαραγωγή και η πώληση τους σε βίντεο (DVD, δίσκοι BLUE-RAY).

### **3.8.4 Τομέας Παροχής Υπηρεσιών Διαδικτύου**

Η Πήγασος Interactive Α.Ε. είναι η θυγατρική εταιρία του Ομίλου που εξειδικεύεται στην παροχή υπηρεσιών περιεχομένου σε κάθε φορητή επικοινωνιακή πλατφόρμα. Η εταιρία αποτελεί παράλληλα αντιπρόσωπο άλλων παρόχων μέσω του ιστότοπου e-go.gr

Οι βασικές κατηγορίες υπηρεσιών που προσφέρονται είναι:

- *e-go.gr Network*: Αποτελεί το online δίκτυο της Πήγασος Interactive Α.Ε. ([www.e-go.gr](http://www.e-go.gr)) με ένα ευρύ φάσμα χρηστών και διαφημιζομένων και μια πρωτοποριακή πλατφόρμα ενημέρωσης, διασκέδασης και επικοινωνίας. Μέσω του διαδικτυακού τόπου [www.e-go.gr](http://www.e-go.gr) παρέχεται η δυνατότητα στους διαφημιζόμενους να προσεγγίσουν παράλληλα πολλά διαφορετικά κοινά ή να κατευθύνουν τη διαφήμισή τους περισσότερο στοχευμένα, ενώ παράλληλα αναζητώνται νέοι δημιουργικοί τρόποι με σκοπό την επίτευξη των στόχων των διαφημιζομένων
- ΕΘΝΟΣ ONLINE ([www.ethnos.gr](http://www.ethnos.gr)): αποτελεί έναν από τους πλέον δημοφιλείς ελληνικούς ενημερωτικούς ιστότοπους ο οποίος ενημερώνεται καθ' όλη τη διάρκεια της ημέρας με περιεχόμενο για τα τεκταινόμενα στη πολιτική, τη κοινωνία και τις τέχνες, στην Ελλάδα και τον κόσμο.
- Ημερησία Online ([www.imerisia.gr](http://www.imerisia.gr)): έχει αναδειχθεί σαν ένας από τους πλέον δημοφιλείς ιστότοπους με οικονομικό περιεχόμενο. Η συντακτική ομάδα καλύπτει σε πραγματικό χρόνο τις επιχειρηματικές, οικονομικές και χρηματιστηριακές ειδήσεις καθώς και καθιερωμένες στήλες όπως τον Καγκελάριο, σε νέα διαδραστική μορφή
- SentraGoal Online ([www.sentragoal.gr](http://www.sentragoal.gr)): παρέχει 24ωρη έγκαιρη και έγκυρη ενημέρωση για όλα τα αθλητικά δρώμενα, εντός και εκτός συνόρων. Η ιστοσελίδα προσφέρει επίσης ζωντανό πρόγραμμα του ραδιοφωνικού σταθμού SENTRA FM 103.3.
- [www.womenonly.gr](http://www.womenonly.gr): αποτελεί τη διαδικτυακή ομπρέλα των δραστηριοτήτων του Ομίλου που αφορούν στη γυναίκα και περιλαμβάνει περιεχόμενο τόσο από τις σχετικές εκδόσεις του Ομίλου, όπως τα περιοδικά Εικόνες, Αρμονία, Άστρα και Όραμα, όσο και από τη δική του συντακτική ομάδα.
- Weels & Motors ([www.wmotors.gr](http://www.wmotors.gr)): αποτελεί την ιστοσελίδα των δραστηριοτήτων του Ομίλου που αφορούν στο αυτοκίνητο και την μηχανή. Παρέχει επίσης πληροφορίες για την φόρμουλα 1 (F1) και άλλους αγώνες.

### **3.8.5 Παροχή Υπηρεσιών Ραδιοφώνου**

Η ανώνυμη εταιρία με την επωνυμία «N.S.P. RADIO ΡΑΔΙΟΦΩΝΙΚΗ ΑΝΩΝΥΜΗ ΕΤΑΙΡΙΑ» και τον διακριτικό τίτλο «N.S.P. RADIO Α.Ε.» είναι θυγατρική εταιρία της Εταιρίας και φορέας ιδιοκτησίας του μη ενημερωτικού ραδιοφωνικού σταθμού SENTRA FM 103,3 (πρώην ραδιοφωνικός σταθμός RADIO GOLD, με φορέα ιδιοκτησίας της ανώνυμη εταιρία με την επωνυμία «ΡΑΔΙΟΦΩΝΙΚΗ ΜΟΥΣΙΚΗ RADIO GOLD FM Α.Ε.»), ο οποίος λειτουργεί νομίμως στο Νομό Αττικής και εκπέμπει στην ανωτέρω συχνότητα δυνάμει της υπ' αριθμ. 28β/19.04.2005 Βεβαίωσης Νόμιμης Λειτουργίας του Εθνικού Συμβουλίου Ραδιοτηλεόρασης (Ε.Σ.Ρ.).

### **3.8.6 Δίκτυο διανομής**

Η διανομή των εντύπων (εφημερίδων και περιοδικών) του Ομίλου πραγματοποιείται από το δίκτυο διανομής του Πρακτορείου Διανομής Τύπου «ΕΥΡΩΠΗ Α.Ε.», το οποίο ιδρύθηκε τον Απρίλιο του 1999.

Αντικείμενο της είναι η πρακτόρευση διανομή και αντιπροσώπευση κάθε μορφής ημεδαπών και αλλοδαπών επιχειρήσεων που δραστηριοποιούνται στο χώρο των εντύπων.

Η ΕΥΡΩΠΗ Α.Ε. διαθέτει ιδιόκτητες σύγχρονες εγκαταστάσεις διανομής και αποθήκευσης εντύπων 14.550 τ.μ. και γραφεία 810 τ.μ. σε οικόπεδο 25.000 τ.μ. στην Παιανία Αττικής. Στις εγκαταστάσεις αυτές συγκεντρώνει το σύνολο του τύπου που παραλαμβάνει από τα

πιστήρια. Επίσης διατηρεί σε μισθωμένες εγκαταστάσεις ένα υποκατάστημα στην Αθήνα και πέντε στην επαρχία.

Απασχολεί περί τους 450 εργαζόμενους και υποστηρίζεται από μηχανογραφικό εξοπλισμό για την διεκπεραίωση του έργου της διανομής, της συγκέντρωσης των επιστροφών, της εκκαθάρισης και κυρίως της πληροφόρησης των εκδοτών για τις πωλήσεις των εντύπων τους.

Με έναν ιδιόκτητο στόλο 140 φορτηγών αυτοκινήτων διακινεί καθημερινά τις παραληφθείσες ποσότητες εντύπων σε 134 υποπράκτορες-διανομείς στην Αθήνα, σε 57 συνεργαζόμενα υποπράκτορεία στην υπόλοιπη Ελλάδα και 7 στο εξωτερικό. Στη συνέχεια από το δίκτυο των συνεργατών πραγματοποιείται η διανομή του τύπου στα σημεία πώλησης.

Ετησίως διακινούνται από την εν λόγω εταιρία περισσότερα από 260.000.000 τεύχη-φύλλα εφημερίδων και περιοδικών, που αντιστοιχούν σε 1.100 τίτλους εντύπων, η διανομή γίνεται σε περισσότερα από 9.000 σημεία πώλησης σε όλη την Ελλάδα.

### **3.8.7 Νέες δραστηριότητες/Προϊόντα**

Ο Όμιλος προώθησε τα κάτωθι ένθετα:

Στην πολιτική εφημερίδα «Έθνος»:

#### Έθνος Δευτέρας

- Νέο ένθετο «Επαγγελματικές Ευκαιρίες» από 14.03.2011

#### Έθνος Πέμπτης

- Νέο ένθετο «Έθνος Συντάξεις» από 03.02.2011.
- Νέο ένθετο «Έθνος Υγεία» από 09.06.2011.

#### Έθνος Σαββάτου

- Το περιοδικό «Αρμονία» από τις 25.02.2012 κυκλοφορεί κάθε 3ο Σάββατο του μήνα αντί για Κυριακή.
- Στις 12.03.2011 κυκλοφόρησε με το Έθνος Σαββάτου το νέο μηνιαίο περιοδικό τεχνολογίας «Easy Tech». Στις 02.04.2011 κυκλοφόρησε το 2<sup>ο</sup> και τελευταίο τεύχος.
- Νέο μηνιαίο περιοδικό με τίτλο «Travel Book» από 16.04.2011.
- Νέο ένθετο «Forum Έθνος» από 19.11.2011.
- Νέο ένθετο με τίτλο «Διδασκαλία στο Σπίτι» κυκλοφορούσε από 05.11.2011 έως 19.05.2012.
- Νέο ένθετο με τίτλο «ΕΘΝΟΣ ΙΣΤΟΡΙΑ ΣΗΜΕΡΑ», κυκλοφορεί το δεύτερο Σάββατο κάθε μήνα.

#### Έθνος Κυριακής

- Νέα ύλη στο Έθνος της Κυριακής από 23.10.2011 (ολοσέλιδο κόμικ του Αρκά).
- Στις 16.10.2011 το ένθετο «Radar» ενσωματώθηκε στο «TV Έθνος».
- Στις 25.03.2012 το μηνιαίο περιοδικό «Εικόνες» έγινε «Εικόνες So Simple».

Στην οικονομική εφημερίδα «Ημερησία»:

#### Ημερησία Σαββατοκύριακου

- Το μηνιαίο περιοδικό «Paper» άλλαξε διάσταση στις 26.02.2011. Το «Paper» μέσα στο 2012 θα κυκλοφορήσει 2 φορές και όχι κάθε μήνα.
- Στην αθλητική εφημερίδα «Goal News»:

- Στις 7/5/11 κυκλοφόρησε για τελευταία φορά το περιοδικό Max μαζί με το Goal του Σαββάτου.

Στο περιοδικό διακόσμησης «Ιδανικό Σπίτι»:

- Από το Νοέμβριο του 2011 κυκλοφορεί με ανανεωμένο περιεχόμενο, υιοθετώντας νέα αισθητική, καινούριες στήλες και ιδέες.

Το ηλεκτρονικό αθλητικό περιοδικό «i-sporty»:

- Την 1η Απριλίου 2012 κυκλοφόρησε το νεανικό ψηφιακό περιοδικό με τον τίτλο i-sporty. Σήμερα οι συνδρομητές του i-sporty είναι περισσότεροι από 7.000.
- Το περιοδικό SPORTY, κυκλοφορεί από τις 7 Ιουνίου 2012 και αποτελεί μία θεματική έκδοση με τρισδιάστατες φωτογραφίες.

Το ηλεκτρονικό γυναικείο περιοδικό «ELLE.gr»:

- Το περιοδικό μόδας δημιούργησε ένα γυναικείο portal, παρουσιάζοντας 10 site σε ένα το [www.elle.gr](http://www.elle.gr). Παράλληλα με το site, δημιουργήθηκε σελίδα ELLE στο Facebook και λογαριασμός στο twitter.
- Στο περιοδικό «Chronos Oro»: Από τον Ιούνιο του 2012 κυκλοφορεί ως εξαμηνιαία έκδοση μαζί με την ΗΜΕΡΗΣΙΑ του Σαββατοκύριακου και στη συνέχεια αυτόνομα στα περίπτερα.

Στην ιστοσελίδα «dealmyday.gr»:

- Το [www.dealmyday.gr](http://www.dealmyday.gr) είναι μια διαδικτυακή πλατφόρμα προώθησης και προβολής επιχειρήσεων που ιδρύθηκε από την εταιρία «ΠΗΓΑΣΟΣ ΥΠΗΡΕΣΙΕΣ ΠΟΛΥΜΕΣΙΚΩΝ ΕΦΑΡΜΟΓΩΝ ΑΝΩΝΥΜΗ ΕΤΑΙΡΕΙΑ» το Δεκέμβριο 2010. Ο χρήστης έχει τη δυνατότητα να αγοράσει με έκπτωση προϊόντα και υπηρεσίες διαφόρων κλάδων της οικονομικής δραστηριότητας. Μέχρι σήμερα 35.000 χρήστες έχουν αγοράσει τουλάχιστον μία προσφορά.

### 3.9 Οργανωτική Διάρθρωση Ομίλου

Στον πίνακα που ακολουθεί παρουσιάζονται οι συμμετοχές της Εταιρίας ως αυτές είχαν την περίοδο 1.1.-30.9.2012 και την 31.12.2011, 31.12.2010 και την 31.12.2009:

<b>Εταιρίες που περιλαμβάνονται στις ενοποιημένες οικονομικές καταστάσεις</b>					
<b>Εταιρία</b>	<b>Έδρα</b>	<b>30.9.2012</b>	<b>2011</b>	<b>2010</b>	<b>2009</b>
ΠΗΓΑΣΟΣ ΕΚΔΟΤΙΚΗ ΑΕ	Ελλάδα				
ΗΜΕΡΗΣΙΑ ΑΝΩΝΥΜΗ ΕΚΔΟΤΙΚΗ ΕΤΑΙΡΕΙΑ		100,00%	100,00%	100,00%	100,00%
Ν. ΛΙΑΠΗΣ ΒΙΒΛΙΟΔΕΤΙΚΗ ΑΕ					51,00%
ΠΗΓΑΣΟΣ ΥΠΗΡΕΣΙΕΣ ΠΟΛΥΜΕΣΙΚΩΝ ΕΦΑΡΜΟΓΩΝ ΑΕ (πρώην ΠΗΓΑΣΟΣ ΥΠΗΡΕΣΙΕΣ ΤΗΛΕΧΟΠΛΗΡΟΦΟΡΗΣΗΣ ΑΕ)		100,00%	100,00%	100,00%	100,00%
PEGASUS MAGAZINES PUBLICATIONS ΑΕΕ		100,00%	100,00%	100,00%	100,00%
ΑΕ ΜΟΥΣΙΚΩΝ ΕΚΔΗΛΩΣΕΩΝ & ΠΑΡΑΓΩΓΩΝ ΑΝΩΣΗ		96,96%	96,96%	96,96%	96,96%
ΠΗΓΑΣΟΣ INTERACTIVE ΑΕ		100,00%	100,00%	100,00%	100,00%
SPORT PLUS ΑΝΩΝΥΜΗ ΕΚΔΟΤΙΚΗ ΕΤΑΙΡΕΙΑ		95,70%	95,06%	90,00%	90,00%
ΕΚΔΟΣΕΙΣ ΕΘΝΟΣ ΑΝΩΝΥΜΗ ΕΤΑΙΡΕΙΑ (πρώην ΑΝΩΝΥΜΗ ΕΚΔΟΤΙΚΗ ΕΤΑΙΡΕΙΑ ΡΟΔΟΝ ΑΕ )		100,00%	100,00%	100,00%	100,00%
Ν.Σ.Ρ.ΡΑΔΙΟ ΡΑΔΙΟΦΩΝΙΚΗ ΑΕ		100,00%	100,00%	100,00%	100,00%
ΑΝΑΠΤΥΞΙΑΚΗ ΑΕ ΜΕΣΩΝ ΕΝΗΜΕΡΩΣΗΣ					70,00%
ΕΚΔΟΣΕΙΣ ΠΡΩΤΟ ΘΕΜΑ ΕΚΔΟΤΙΚΗ ΑΕ					70% - εμμέσως
ΕΚΤΥΠΩΣΕΙΣ ΙΡΙΣ ΑΕ (ΕΝΟΠΟΙΗΜΕΝΟ)		50,00%	50,00%	50,00%	50,00%
ΜΕΛΛΟΝ GROUP ΑΕ		50,00%	50,00%	50,00%	50,00%
WORD OF MOUTH ΑΕ		50,00%	50,00%	50,00%	50,00%
ΕΚΔΟΤΙΚΗ ΒΟΡΕΙΟΥ ΕΛΛΑΔΟΣ ΑΕ		33,33%	33,33%	33,33%	33,33%
NARAD ΑΝΩΝΥΜΗ ΕΤΑΙΡΕΙΑ ΥΠΑΙΘΡΙΩΝ ΔΙΑΦΗΜΙΣΕΩΝ <sup>1</sup>		50,00%	50,00%	50,00%	50,00%
ΜΙΚΡΕΣ ΑΓΓΕΛΙΕΣ ΑΕ		-	33,33%	33,33%	33,33%
ΤΗΛΕΤΥΠΟΣ ΑΕ		27,92%	26,82%	26,82%	26,82%
ΑΠΟΣΤΟΛΗ ΑΝΩΝΥΜΗ ΕΤΑΙΡΕΙΑ ΔΙΑΝΟΜΩΝ		20,00%	20,00%	20,00%	20,00%
ΑΕ ΠΡΑΚΤΟΡΕΥΣΗΣ ΚΑΙ ΔΙΑΝΟΜΗΣ ΗΜΕΡΗΣΙΟΥ ΚΑΙ ΠΕΡΙΟΔΙΚΟΥ ΤΥΠΟΥ-ΕΥΡΩΠΗ		41,66%	40,16%	39,80%	39,80%- Άμεσα 0,70% Εμμέσως
ΤΗΛΕΟΠΤΙΚΕΣ ΕΠΙΧΕΙΡΗΣΕΙΣ ΑΕΒΕ- Studios Παιανίας		25,00%	25,00%	25,00%	25,00%
BIG SHOT Α.Ε. Οργάνωσης και Παραγωγής Ταινιών και Εκδηλώσεων		-	-	24,84% Εμμέσως	24,84% Εμμέσως

Σημείωση <sup>1</sup> Κατόπιν της από 05.12.2012 Συνεδρίασης των Εκκαθαριστών της "NARAD ΑΝΩΝΥΜΗ ΕΤΑΙΡΙΑ ΥΠΑΙΘΡΙΩΝ ΔΙΑΦΗΜΙΣΕΩΝ (ΥΠΟ ΕΚΚΑΘΑΡΙΣΗ)", περί πιστοποίησης της καταβολής της αύξησης του μετοχικού κεφαλαίου της, το ποσοστό της ΠΗΓΑΣΟΣ ΕΚΔΟΤΙΚΗ Α.Ε. έχει ανέλθει σε 85,71% (από 50%).

Πηγή: Δημοσιευμένες ενοποιημένες οικονομικές καταστάσεις της χρήσης 2011 (οι οποίες συνοδεύονται από συγκριτικές οικονομικές καταστάσεις της χρήσης 2010) και δημοσιευμένες ενοποιημένες οικονομικές καταστάσεις της χρήσης 2010 (οι οποίες συνοδεύονται από συγκριτικές οικονομικές καταστάσεις της χρήσης 2009) και ενδιάμεσες ενοποιημένες οικονομικές καταστάσεις της περιόδου 1.1- 30.9.2012 οι οποίες συντάχθηκαν κατά Δ.Π.Χ.Α. από την Εταιρία και έχουν επισκοπηθεί από Ορκωτό Ελεγκτή Λογιστή.

Τα ποσοστά δικαιωμάτων ψήφου σε όλες τις θυγατρικές ταυτίζονται με τα ποσοστά συμμετοχής της Εταιρίας.

## **2012:**

Την 05.12.2012 οι Έκτακτες Γενικές Συνελεύσεις των συγχωνευομένων εταιριών «ΠΗΓΑΣΟΣ ΥΠΗΡΕΣΙΕΣ ΠΟΛΥΜΕΣΙΚΩΝ ΕΦΑΡΜΟΓΩΝ ΑΝΩΝΥΜΗ ΕΤΑΙΡΕΙΑ» και «ΠΗΓΑΣΟΣ INTERACTIVE ΑΝΩΝΥΜΗ ΤΕΧΝΟΛΟΓΙΚΗ ΕΤΑΙΡΕΙΑ ΑΝΑΠΤΥΞΗΣ ΚΑΙ ΠΑΡΟΧΗΣ ΠΡΟΪΟΝΤΩΝ ΚΑΙ ΥΠΗΡΕΣΙΩΝ ΣΤΟ ΔΙΑΔΙΚΤΥΟ», αποφάσισαν μεταξύ άλλων την έγκριση του σχεδίου σύμβασης συγχώνευσης, με απορρόφηση της πρώτης από τη δεύτερη, κατ' άρθρα 68 και επ. του Κ.Ν. 2190/1920, σε συνδυασμό με τις διατάξεις του Ν. 2166/1993, ως ισχύουν.

Την 31.10.2012 υπεγράφη από τα Διοικητικά Συμβούλια των συγχωνευομένων εταιριών, σχέδιο σύμβασης συγχώνευσης με απορρόφηση της «ΣΠΟΡΤ (SPORT) ΠΛΑΣ (PLUS) ΑΝΩΝΥΜΗ ΕΚΔΟΤΙΚΗ ΕΤΑΙΡΕΙΑ» από την "Ν.Σ.Ρ. RADIO ΡΑΔΙΟΦΩΝΙΚΗ ΑΝΩΝΥΜΗ ΕΤΑΙΡΕΙΑ», το οποίο νομίμως υπέβαλαν στις διατυπώσεις δημοσιότητας, σύμφωνα με τα οριζόμενα στην παράγραφο 2 του άρθρου 69 του Κ.Ν. 2190/1920 ως ισχύει.

Την 15.10.2012 η Έκτακτη Γενική Συνέλευση των μετόχων της εταιρίας «Ν.Σ.Ρ. RADIO ΡΑΔΙΟΦΩΝΙΚΗ ΑΝΩΝΥΜΗ ΕΤΑΙΡΕΙΑ» αποφάσισε την αύξηση του Μετοχικού της Κεφαλαίου κατά το ποσό των ευρώ 500.124,00.

Την 24.09.2012, τα Διοικητικά Συμβούλια των θυγατρικών μας εταιριών «ΣΠΟΡΤ (SPORT) ΠΛΑΣ (PLUS) ΑΝΩΝΥΜΗ ΕΚΔΟΤΙΚΗ ΕΤΑΙΡΕΙΑ» και «Ν.Σ.Ρ. RADIO ΡΑΔΙΟΦΩΝΙΚΗ ΑΝΩΝΥΜΗ ΕΤΑΙΡΕΙΑ» αποφάσισαν, την έναρξη διαπραγματεύσεων μεταξύ των για το καθορισμού του πλαισίου, των όρων και των προϋποθέσεων Συγχώνευσης με Απορρόφηση της πρώτης από την δεύτερη, κατ' άρθρα 68 και επ. του Κ.Ν.2190/1920, σε συνδυασμό με τις διατάξεις του Ν.2166/1993, με ημερομηνία Ισολογισμού Μετασχηματισμού την 30.09.2012.

Την 10.09.2012 υπεγράφη από τα Διοικητικά Συμβούλια των συγχωνευομένων εταιριών, Σχέδιο Σύμβασης Συγχώνευσης με Απορρόφηση της «ΠΗΓΑΣΟΣ ΥΠΗΡΕΣΙΕΣ ΠΟΛΥΜΕΣΙΚΩΝ ΕΦΑΡΜΟΓΩΝ ΑΝΩΝΥΜΗ ΕΤΑΙΡΕΙΑ» από την «ΠΗΓΑΣΟΣ INTERACTIVE ΑΝΩΝΥΜΗ ΤΕΧΝΟΛΟΓΙΚΗ ΕΤΑΙΡΕΙΑ ΑΝΑΠΤΥΞΗΣ ΚΑΙ ΠΑΡΟΧΗΣ ΠΡΟΪΟΝΤΩΝ ΚΑΙ ΥΠΗΡΕΣΙΩΝ ΣΤΟ ΔΙΑΔΙΚΤΥΟ», το οποίο νομίμως υπέβαλαν στις διατυπώσεις δημοσιότητας, σύμφωνα με τα οριζόμενα στην παράγραφο 2 του άρθρου 69 του Κ.Ν. 2190/1920 ως ισχύει, με καταχώριση στις 24.09.2012 στο Μητρώο Α.Ε. της Περιφέρειας Αττικής - Γενική Διεύθυνση Ανάπτυξης - Π.Ε. Βορείου Τομέα και δημοσίευση σχετικών ανακοινώσεων στην Εφημερίδα της Κυβερνήσεως (ΦΕΚ ΑΕ-ΕΠΕ 10475/28.09.2012).

Με απόφαση του Διοικητικού της Συμβουλίου της εταιρείας «ΕΚΔΟΣΕΙΣ ΕΘΝΟΣ ΑΕ» με ημερομηνία 12 Φεβρουαρίου 2012 πιστοποιήθηκε η μερική κάλυψη της τελευταίας αύξησης του Μετοχικού Κεφαλαίου της εταιρείας κατά το ποσό των 2.000.670,00 ευρώ αντί του ποσού των 3.000.270,00 ευρώ και η Έκτακτη Γενική Συνέλευση της 12 Φεβρουαρίου 2012 επαναπροσδιόρισε το Μετοχικό Κεφάλαιο και η σχετική αναπροσαρμογή έγινε εντός του 2012. Την 26.07.2012 η Έκτακτη Γενική Συνέλευση των μετόχων της εταιρίας «ΕΚΔΟΣΕΙΣ ΕΘΝΟΣ ΑΝΩΝΥΜΗ ΕΤΑΙΡΕΙΑ» αποφάσισε την αύξηση του μετοχικού της κεφαλαίου κατά το ποσό των € 1.000.041,00. Μέχρι την 20.08.2012, είχε καταβληθεί το ποσό των € 200.000 από τη μητρική εταιρία, που κατέχει το 100% του μετοχικού της κεφαλαίου.

Η Έκτακτη Γενική Συνέλευση των μετόχων της εταιρείας «ΣΠΟΡΤ (SPORT) ΠΛΑΣ (PLUS) ΑΝΩΝΥΜΗ ΕΚΔΟΤΙΚΗ ΕΤΑΙΡΕΙΑ» της 07.03.2012 αποφάσισε την αύξηση του Μετοχικού της Κεφαλαίου κατά το ποσό των ευρώ 400.000,00. Έχει καταβληθεί από τη μητρική εταιρία που κατείχε το 95,05618% του Μ.Κ της, το συνολικό ποσό της αύξησης, μεταβάλλοντας το ποσοστό συμμετοχής της σε 95,70033% .

Η Έκτακτη Γενική Συνέλευση των μετόχων της εταιρίας «NAPANT ΑΝΩΝΥΜΗ ΕΤΑΙΡΕΙΑ ΥΠΑΙΘΡΙΩΝ ΔΙΑΦΗΜΙΣΕΩΝ (υπό εκκαθάριση)» της 05.07.2012 αποφάσισε την αύξηση του μετοχικού της κεφαλαίου κατά το ποσό των € 150.000,00. Την 5.12.2012 η συνεδρίαση των εκκαθαριστών της εταιρίας «NAPANT ΑΝΩΝΥΜΗ ΕΤΑΙΡΕΙΑ ΥΠΑΙΘΡΙΩΝ ΔΙΑΦΗΜΙΣΕΩΝ (υπό εκκαθάριση)» πιστοποίησε την καταβολή της αύξησης κατά το ποσό των € 150.000.

Η Εταιρία κάλυψε το σύνολο της αναλογίας της 26,81917% στην αποφασισθείσα αύξηση του Μετοχικού Κεφαλαίου της συνδεδεμένης ΤΗΛΕΤΥΠΟΣ ΑΕ (ως απόφαση της τακτικής Γενικής Συνέλευσης της 15.06.2012, δηλ. 3.378.981 μετοχές με τιμή διάθεσης €0,80 ήτοι € 2.703.184,80) με καταβολή την 01.06.2012 ποσού € 1.000.000,00 και την 01.08.2012 ποσού € 1.703.184,80. Κατέβαλε επιπλέον € 444.312,00 για τη συμμετοχή στην καταβολή μη διατεθεισών μετοχών που διετέθησαν κατά την κρίση του Διοικητικού Συμβουλίου της Τηλέτυπος Α.Ε. (μετοχές 555.390 με € 0,80).

Την 23.5.2012 καταχωρήθηκε στο Μητρώο Α.Ε. και Ε.Π.Ε. η υπ' αριθμόν Κ2-3227/23.05.2012 εγκριτική απόφαση του Υπουργείου Ανάπτυξης, Ανταγωνιστικότητας και Ναυτιλίας σχετικά με την ως άνω Αύξηση Μετοχικού Κεφαλαίου της ΠΗΓΑΣΟΣ ΕΚΔΟΤΙΚΗ Α.Ε. και η σχετική τροποποίηση του άρθρου 5 του καταστατικού της Εταιρίας.

Την 13.02.2012, η «ΠΗΓΑΣΟΣ ΕΚΔΟΤΙΚΗ ΑΝΩΝΥΜΗ ΕΤΑΙΡΙΑ» προέβη στην αγορά εννιακοσίων τριάντα (930) ονομαστικών μετοχών της Α.Ε. «ΑΝΩΝΥΜΗ ΕΤΑΙΡΙΑ ΠΡΑΚΤΟΡΕΥΣΕΩΣ ΚΑΙ ΔΙΑΝΟΜΗΣ ΗΜΕΡΗΣΙΟΥ ΚΑΙ ΠΕΡΙΟΔΙΚΟΥ ΤΥΠΟΥ – ΕΥΡΩΠΗ Α.Ε.», διαμορφώνοντας το ποσοστό συμμετοχής της στην εν λόγω Εταιρία από 25,02581%, σε 26,52581%.

Την 10.02.2012, καταχωρήθηκε με αριθμ. πρωτ. 1770/10.02.2012, στο Μητρώο Ανωνύμων Εταιριών της αρμόδιας υπηρεσίας της Γενικής Διεύθυνσης Ανάπτυξης της Περιφέρειας Αττικής, η διαγραφή της ανώνυμης εταιρίας υπό την επωνυμία «ΜΙΚΡΕΣ ΑΓΓΕΛΙΕΣ ΑΝΩΝΥΜΗ ΕΤΑΙΡΙΑ» (ποσοστό συμμετοχής 33,33%), μετά την λήξη της εκκαθάρισής της.

Η Έκτακτη Γενική Συνέλευση των μετόχων της εταιρείας «N.S.P.RADIO ΡΑΔΙΟΦΩΝΙΚΗ ΑΝΩΝΥΜΗ ΕΤΑΙΡΙΑ» της 11.01 2012 αποφάσισε την αύξηση του Μετοχικού της Κεφαλαίου κατά το ποσό των ευρώ 500.124,00 .Έχει δε καταβληθεί από τη μητρική εταιρεία, που κατέχει το 100% του μετοχικού κεφαλαίου.

### **Χρήση 2011**

Στις 30.06.2011, στα πλαίσια της Ετήσιας Τακτικής Γενικής Συνέλευσης της συγγενούς εταιρίας «ΜΙΚΡΕΣ ΑΓΓΕΛΙΕΣ Α.Ε.», αποφασίστηκε η λύση και θέση υπό εκκαθάριση της εταιρίας και ο ορισμός των εκκαθαριστών της.

Το Σεπτέμβριο του 2011 αυξήθηκε η συμμετοχή του Ομίλου στη συγγενή εταιρία «ΑΝΩΝΥΜΗ ΕΤΑΙΡΙΑ ΠΡΑΚΤΟΡΕΥΣΕΩΣ ΚΑΙ ΔΙΑΝΟΜΗΣ ΗΜΕΡΗΣΙΟΥ ΚΑΙ ΠΕΡΙΟΔΙΚΟΥ ΤΥΠΟΥ – ΕΥΡΩΠΗ ΑΕ» κατά 0,3629% με την αγορά 140 μετοχών αξίας € 14 χιλ. από τη μητρική εταιρία, 57 μετοχών από την θυγατρική εταιρία «ΗΜΕΡΗΣΙΑ Α.Ε.Ε.» αξίας € 5,7 χιλ. και 28 μετοχών αξίας € 2,8 χιλ. από την επίσης θυγατρική εταιρία «PEGASUS MAGAZINES PUBLICATIONS Α.Ε.Ε.».

Στις 03.10.2011, με απόφαση της Γενικής Συνέλευσης των μετόχων της, η συγγενής εταιρία «NAPANT ΑΝΩΝΥΜΗ ΕΤΑΙΡΙΑ ΥΠΑΙΘΡΙΩΝ ΕΚΔΗΛΩΣΕΩΝ Α.Ε.» τέθηκε σε λύση και εκκαθάριση.

Στις 01.12.2011, τα Διοικητικά Συμβούλια των 100% θυγατρικών εταιριών «ΠΗΓΑΣΟΣ INTERACTIVE Α.Ε.» και «ΠΗΓΑΣΟΣ ΥΠΗΡΕΣΙΕΣ ΠΟΛΥΜΕΣΙΚΩΝ ΕΦΑΡΜΟΓΩΝ Α.Ε.» αποφάσισαν, την έναρξη διαπραγματεύσεων μεταξύ των για το καθορισμού του πλαισίου των όρων και των προϋποθέσεων Συγχώνευσης με Απορρόφηση από την «ΠΗΓΑΣΟΣ INTERACTIVE Α.Ε.» της «ΠΗΓΑΣΟΣ ΥΠΗΡΕΣΙΕΣ ΠΟΛΥΜΕΣΙΚΩΝ ΕΦΑΡΜΟΓΩΝ Α.Ε.» κατ' άρθρο 68 επ. του Κ.Ν.2190/1920, σε συνδυασμό με τις διατάξεις του Ν.2166/1993, με ημερομηνία Ισολογισμού Μετασχηματισμού την 31.12.2011. Η ολοκλήρωση του εν λόγω εταιρικού μετασχηματισμού τελεί υπό την έγκριση των Γενικών Συνελεύσεων των ως άνω εταιρειών και των αρμοδίων αρχών.

Η συγγενή εταιρία ΤΗΛΕΟΠΤΙΚΕΣ ΕΠΙΧΕΙΡΗΣΕΙΣ ΑΕΒΕ-Studios Παιανίας απορρόφησε την 100% θυγατρική της εταιρία BIG SHOT Α.Ε Οργάνωσης και Παραγωγής Ταινιών και Εκδηλώσεων.



## **Χρήση 2010**

Στις 28.05.2010, η εταιρία "ΠΗΓΑΣΟΣ ΕΚΔΟΤΙΚΗ Α.Ε." προέβη στην πώληση και μεταβίβαση προς την Ανώνυμη Εταιρία υπό την επωνυμία «ΝΕΟ ΘΕΜΑ ΤΩΝ ΔΗΜΟΣΙΟΓΡΑΦΩΝ-ΕΚΔΟΣΕΙΣ ΑΝΩΝΥΜΗ ΕΤΑΙΡΕΙΑ» και υπό το διακριτικό τίτλο «ΝΕΟ ΘΕΜΑ Α.Ε.», τετρακοσίων είκοσι (420) ονομαστικών μετοχών της «ΑΝΑΠΤΥΞΙΑΚΗ ΑΝΩΝΥΜΗ ΕΤΑΙΡΕΙΑ ΜΕΣΩΝ ΕΝΗΜΕΡΩΣΗΣ», που αντιστοιχούν σε ποσοστό εβδομήντα τοις εκατό (70%) του συνολικού και ολοσχερώς καταβεβλημένου μετοχικού κεφαλαίου αυτής, αντί συνολικού τιμήματος € 21.000 χιλ.

Στις 30.06.2010, εγκρίθηκε με την υπ' αριθμό ΕΜ-15340/30/6/2010 απόφαση της Νομαρχίας Αθηνών η απόσχιση του Κλάδου Έκδοσης των εφημερίδων της Εταιρίας "ΠΗΓΑΣΟΣ ΕΚΔΟΤΙΚΗ Α.Ε." και η απορρόφησή του από την 100% θυγατρική "ΕΚΔΟΣΕΙΣ ΕΘΝΟΣ ΑΝΩΝΥΜΗ ΕΤΑΙΡΕΙΑ" (πρώην "ΑΝΩΝΥΜΗ ΕΚΔΟΤΙΚΗ ΕΤΑΙΡΕΙΑ ΡΟΔΟΝ ΑΕ") με ημερομηνία Λογιστικής Κατάστασης του Αποσχιζόμενου Κλάδου 31.12.2009. Η 30η Ιουνίου θεωρήθηκε από την Διοίκηση του Ομίλου ότι αφορά το ουσιαστικό γεγονός με το οποίο οριστικοποιείται η απόσχιση και συνεπώς από 01.07.2010 οι δύο εταιρίες λειτουργούν και προετοιμάζουν Οικονομικές Καταστάσεις λαμβάνοντας υπόψη την επίδραση από τον μεταφερόμενο κλάδο.

Στις 30 Νοεμβρίου 2010, υπεγράφη Συμβολαιογραφική Σύμβαση Μεταβίβασης Μετοχών, δυνάμει της οποίας η "ΠΗΓΑΣΟΣ ΕΚΔΟΤΙΚΗ Α.Ε." προέβη στην πώληση και μεταβίβαση προς την «ΕΚΤΥΠΩΣΕΙΣ IRIS ΑΝΩΝΥΜΟΣ ΕΜΠΟΡΙΚΗ ΚΑΙ ΒΙΟΜΗΧΑΝΙΚΗ ΕΤΑΙΡΕΙΑ», χιλίων είκοσι (1.020) ονομαστικών μετοχών της «Ν. ΛΙΑΠΗΣ ΒΙΒΛΙΟΔΕΤΙΚΗ ΑΝΩΝΥΜΗ ΕΤΑΙΡΙΑ», που αντιστοιχούν σε ποσοστό πενήντα ένα τοις εκατό (51%) του συνολικού και ολοσχερώς καταβεβλημένου μετοχικού κεφαλαίου αυτής, αντί συνολικού τιμήματος € 350 χιλ.

## **Χρήση 2009**

Τον Ιούλιο του 2009, η εταιρία απέκτησε κοινό έλεγχο της επιχείρησης "WORD OF MOUTH Α.Ε. ΔΙΑΝΟΜΗΣ ΚΑΙ ΕΚΜΕΤΑΛΛΕΥΣΗΣ ΟΠΤΙΚΟΑΚΟΥΣΤΙΚΩΝ ΕΡΓΩΝ" μαζί με την εταιρία "ΟΔΕΟΝ Α.Ε. ΕΠΙΧΕΙΡΗΣΗ ΔΗΜΟΣΙΩΝ ΘΕΑΜΑΤΩΝ ΚΑΙ ΠΑΡΑΓΩΓΗΣ ΚΑΙ ΕΚΜΕΤΑΛΛΕΥΣΗΣ ΟΠΤΙΚΟΑΚΟΥΣΤΙΚΩΝ ΕΡΓΩΝ" έναντι τιμήματος € 30 χιλ.

Τον Δεκέμβριο του 2009, η εταιρία αύξησε τα ποσοστά συμμετοχής της στο 100% στις συνδεδεμένες εταιρίες "ΠΗΓΑΣΟΣ INTERACTIVE ΑΝΩΝΥΜΗ ΤΕΧΝΟΛΟΓΙΚΗ ΕΤΑΙΡΕΙΑ ΑΝΑΠΤΥΞΗΣ ΚΑΙ ΠΑΡΟΧΗΣ ΠΡΟΪΟΝΤΩΝ & ΥΠΗΡΕΣΙΩΝ ΣΤΟ ΔΙΑΔΙΚΤΥΟ" και "ΠΗΓΑΣΟΣ ΥΠΗΡΕΣΙΕΣ ΠΟΛΥΜΕΣΙΚΩΝ ΕΦΑΡΜΟΓΩΝ Α.Ε." (πρώην "ΠΗΓΑΣΟΣ ΥΠΗΡΕΣΙΕΣ ΤΗΛΕΧΟΠΛΗΡΟΦΟΡΗΣΗΣ Α.Ε.") από 99,25% και 99% αντίστοιχα. Το τίμημα για τις εξαγορές των επιπλέον αυτών ποσοστών ήταν € 23,8 χιλ. και € 12 χιλ. αντίστοιχα. Παράλληλα, το ίδιο χρονικό διάστημα, απέκτησε το 100% της συνδεδεμένης εταιρίας "ΑΝΩΝΥΜΗ ΕΤΑΙΡΕΙΑ ΜΟΥΣΙΚΩΝ ΕΚΔΗΛΩΣΕΩΝ ΡΟΔΟΝ Α.Ε." αγοράζοντας από την θυγατρική της εταιρία "ΑΕ Μουσικών Εκδηλώσεων και Παραγωγών Άνωση" την κατά 99% συμμετοχή της έναντι τιμήματος € 58,2 χιλ. καθώς και το υπόλοιπο 1% της μειοψηφίας έναντι τιμήματος € 588.

Ακολουθεί η ισχύουσα διαγραμματική απεικόνιση της οργανωτικής δομής του Ομίλου Πήγασος.

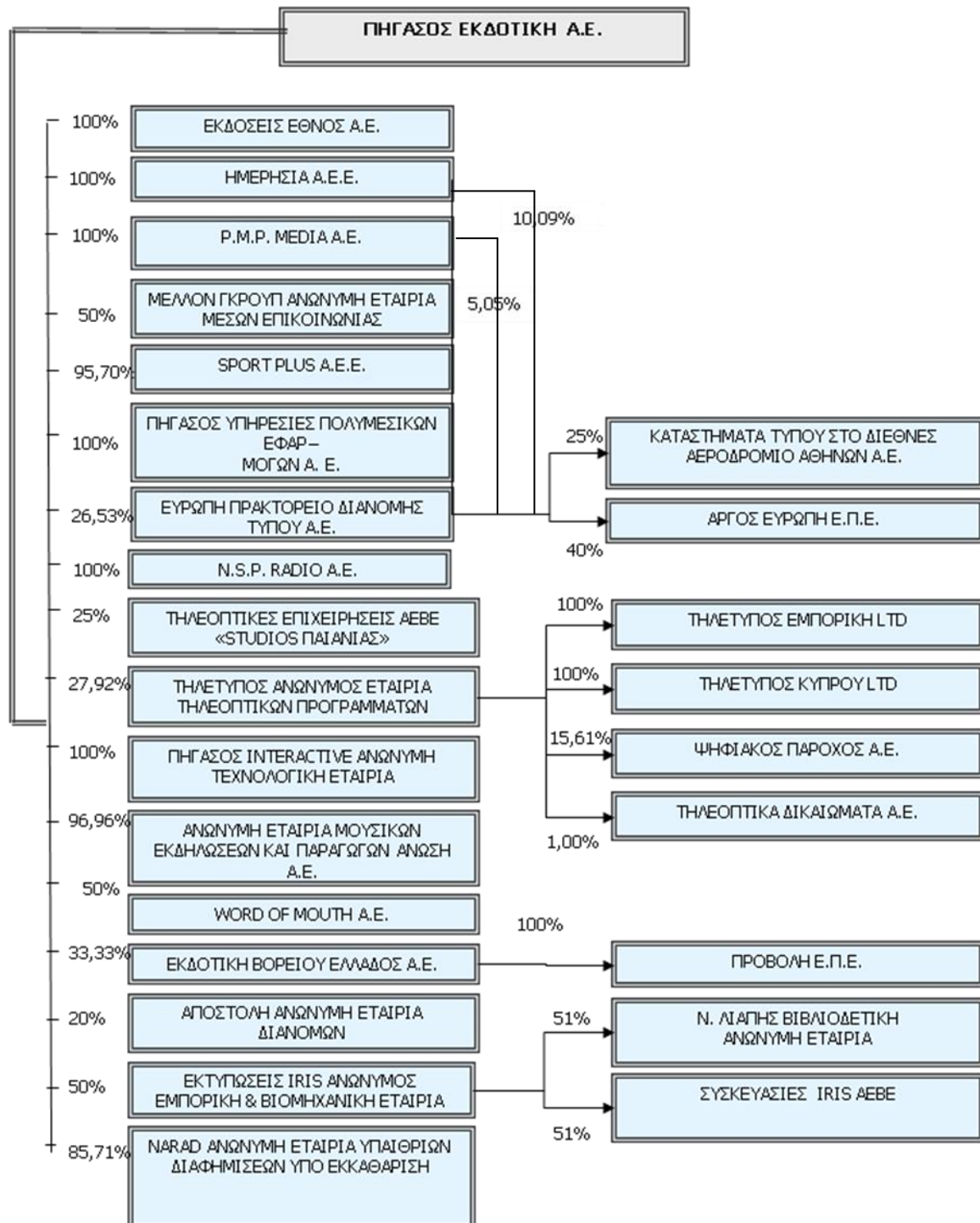

Πηγή: Στοιχεία από την Εταιρία

### 3.10 Πληροφορίες για τις συμμετοχές της Πήγασος Εκδοτική

Η Πήγασος Εκδοτική έχει την 30.9.2012, 24 άμεσες και έμμεσες συμμετοχές, οι οποίες παρατίθενται στην ενότητα «Οργανωτική Διάρθρωση Ομίλου» του παρόντος Ενημερωτικού Δελτίου. Από τις συμμετοχές αυτές, δεν υφίστανται κατά την 31.12.2011 άμεση ή έμμεση συμμετοχή του Εκδότη, με λογιστική αξία (book value) που να αντιπροσωπεύει τουλάχιστον 10% των ιδίων κεφαλαίων της Εταιρίας ή με αποτελέσματα που να συμβάλλουν κατά 10% τουλάχιστον στα καθαρά κέρδη ή ζημίες του Εκδότη ή στην περίπτωση του Ομίλου με λογιστική αξία (book value) που να αντιπροσωπεύει τουλάχιστον 10% της ενοποιημένης καθαρής θέσης ή με αποτελέσματα που να συμβάλλουν κατά 10% τουλάχιστον στα ενοποιημένα καθαρά κέρδη ή ζημίες του Ομίλου, με εξαίρεση τις κάτωθι:

A/A	Κυριότερες συμμετοχές	% συμμετοχής
1	ΕΚΔΟΣΕΙΣ ΕΘΝΟΣ ΑΕ	100,00%
2	ΗΜΕΡΗΣΙΑ Α.Ε.Ε.	100,00%
3	ΠΗΓΑΣΟΣ ΥΠΗΡΕΣΙΕΣ ΠΟΛΥΜΕΣΙΚΩΝ ΕΦΑΡΜΟΓΩΝ Α.Ε.	100,00%
4	PEGASUS MAGAZINES PUBLICATIONS ΑΕΕ	100,00%
5	ΠΗΓΑΣΟΣ INTERACTIVE ΑΝΩΝΥΜΗ ΤΕΧΝΟΛΟΓΙΚΗ ΕΤΑΙΡΕΙΑ ΑΝΑΠΤΥΞΗΣ ΚΑΙ ΠΑΡΟΧΗΣ ΠΡΟΪΟΝΤΩΝ ΚΑΙ ΥΠΗΡΕΣΙΩΝ ΣΤΟ ΔΙΑΔΙΚΤΥΟ	100,00%
6	SPORT PLUS Α.Ε.Ε.	95,70%
7	N.S.P.RADIO ΡΑΔΙΟΦΩΝΙΚΗ ΑΝΩΝΥΜΗ ΕΤΑΙΡΙΑ	100,00%
8	ΜΕΛΛΟΝ GROUP ΑΕ.	50,00%
9	ΕΚΤΥΠΩΣΕΙΣ IRIS Α.Ε.Β.Ε.	50,00%
10	ΕΚΔΟΤΙΚΗ ΒΟΡΕΙΟΥ ΕΛΛΑΔΟΣ Α.Ε.	33,33%
11	ΤΗΛΕΤΥΠΟΣ ΑΝΩΝΥΜΗ ΕΤΑΙΡΕΙΑ ΤΗΛΕΟΠΤΙΚΩΝ ΠΡΟΓΡΑΜΜΑΤΩΝ	27,92%

Πηγή: Στοιχεία από την Εταιρία

Σύμφωνα με δήλωση της Εταιρίας, πέραν των συμμετοχών στις εταιρίες του παραπάνω πίνακα, καμία άλλη εταιρία του Ομίλου Πήγασος δεν ενδέχεται να έχει σημαντική επίπτωση στην εκτίμηση των περιουσιακών στοιχείων και των υποχρεώσεων, της χρηματοοικονομικής της θέσης και των αποτελεσμάτων της.

Σημειώνεται ότι οι εταιρίες ΕΚΔΟΣΕΙΣ ΕΘΝΟΣ ΑΕ, ΗΜΕΡΗΣΙΑ Α.Ε.Ε., ΠΗΓΑΣΟΣ ΥΠΗΡΕΣΙΕΣ ΠΟΛΥΜΕΣΙΚΩΝ ΕΦΑΡΜΟΓΩΝ Α.Ε., PEGASUS MAGAZINES PUBLICATIONS ΑΕΕ, ΠΗΓΑΣΟΣ INTERACTIVE ΑΝΩΝΥΜΗ ΤΕΧΝΟΛΟΓΙΚΗ ΕΤΑΙΡΕΙΑ ΑΝΑΠΤΥΞΗΣ ΚΑΙ ΠΑΡΟΧΗΣ ΠΡΟΪΟΝΤΩΝ ΚΑΙ ΥΠΗΡΕΣΙΩΝ ΣΤΟ ΔΙΑΔΙΚΤΥΟ, SPORT PLUS Α.Ε.Ε., N.S.P.RADIO ΡΑΔΙΟΦΩΝΙΚΗ ΑΝΩΝΥΜΗ ΕΤΑΙΡΙΑ, ΜΕΛΛΟΝ GROUP ΑΕ. και ΕΚΔΟΤΙΚΗ ΒΟΡΕΙΟΥ ΕΛΛΑΔΟΣ Α.Ε. εμπίπτουν στο άρθρο 48 παρ.1 εδ.γ. Κ.Ν. 2190/1920, δεδομένου ότι το σύνολο των ιδίων κεφαλαίων τους, είναι κατώτερο του ενός δεκάτου (1/10) του μετοχικού κεφαλαίου. Πιο συγκεκριμένα στον πίνακα που ακολουθεί παρουσιάζονται, το ύψος των ιδίων κεφαλαίων σε συνάρτηση με το μετοχικό κεφάλαιο κατά την 31.12.2011 και το αντίστοιχο ποσό όπως προκύπτει βάσει του 48 παρ.1 εδ.γ. Κ.Ν. 2190/1920.

**Εταιρίες οι οποίες εμπίπτουν στο αρ.48 του Ν.2190**

<i>ποσά σε χιλ. €</i>	<b>Ποσοστό Συμμετοχής</b>	<b>Ίδια Κεφάλαια 31.12.2011</b>	<b>Μετοχικό Κεφάλαιο 31.12.2011</b>	<b>Διαφορά μεταξύ Ιδίων Κεφαλαίων και 1/10 Μετοχικού Κεφαλαίου</b>
Ημερησία Α.Ε.Ε.	100,00%	(1.395)	4.800	1.875
Πήγασος Υπηρεσίες Πολυμεσικών Εφαρμογών Α.Ε.	100,00%	(575)	75	582
Sport Plus Α.Ε.Ε.	95,06%	(2.332)	2.670	2.599
PEGASUS MAGAZINES PUBLICATIONS ΑΕΕ	100,00%	(2.844)	4.530	3.297
N.S.P.RADIO ΡΑΔΙΟΦΩΝΙΚΗ ΑΝΩΝΥΜΗ ΕΤΑΙΡΙΑ	100,00%	(930)	4.713	1.401
Εκδόσεις Έθνος ΑΕ (πρώην Ανώνυμη Εκδοτική Εταιρεία ΡΟΔΟΝ ΑΕ)	100,00%	(7.524)	28.471	10.371
Πήγασος Interactive Ανώνυμη Τεχνολογική Εταιρεία	100,00%	(214)	9.522	1.166
Εκδοτική Βορείου Ελλάδος Α.Ε.	33,33%	(3.577) <sup>1</sup>	17.779	5.355
ΜΕΛΛΟΝ GROUP ΑΕ.	50,00%	(1.545)	1.500	1.695
<b>Σύνολο</b>		<b>(20.935)</b>	<b>74.060</b>	<b>28.341</b>

<sup>1</sup> Η εν λόγω εταιρία συντάσσει τις οικονομικές της καταστάσεις σύμφωνα με το ΕΓΛΣ και το εν λόγω ποσό εκτιμάται από την Εταιρία λαμβάνοντας υπόψη τα Δ.Π.Χ.Α και τις αναγκαίες αναμορφώσεις βάσει των παρατηρήσεων του Ορκωτό Ελεγκτή Λογιστή.

Η εν λόγω διάταξη, ως αντικαταστάθηκε από το άρθρο 56 του Ν. 3604/2007, προβλέπει λύση της εταιρίας, με δικαστική απόφαση, μετά από αίτηση του έχοντος έννομο συμφέρον (βλ. σχετικά επενδυτικό κίνδυνο «Κάποιες από τις εταιρίες του Ομίλου εμπίπτουν στο άρθρο 48 παρ.1 εδ.γ. Κ.Ν. 2190/1920 ως αντικαταστάθηκε από το άρθρο 56 του Ν. 3604/2007»).

Η Διοίκηση της Εταιρίας δηλώνει ότι αναφορικά με τις ως άνω εταιρίες, θα εξετάζει τη χορήγηση κεφαλαίου κίνησης ανάλογα με τις εκάστοτε ταμειακές τους ανάγκες προκειμένου για την απρόσκοπτη λειτουργία τους χωρίς να επιτυγχάνεται η διαμόρφωση του συνόλου των ιδίων κεφαλαίων σε τέτοιο ύψος ώστε να υπερβαίνει το 1/10 του μετοχικού κεφαλαίου και συνεπώς να μην εμπίπτουν στο άρθρο 48 παρ.1 εδ.γ. Κ.Ν. 2190/1920.

Στο πλαίσιο αυτό και λαμβάνοντας υπόψη τα σημερινά δεδομένα οι κεφαλαιακές ανάγκες των ως άνω εταιριών του Ομίλου για τους επόμενους δώδεκα μήνες εκτιμώνται σε περίπου € 5 εκ. Πιο συγκεκριμένα:

- ΕΚΔΟΣΕΙΣ ΕΘΝΟΣ ποσό € 950 χιλ. έχει χρηματοδοτηθεί από τις προκαταβολές της παρούσας αύξησης μετοχικού κεφαλαίου και ποσό € 50 χιλ. πρόκειται να χρηματοδοτηθεί από τα αντληθησόμενα κεφάλαια της παρούσης αύξησης,
- ΕΚΔΟΤΙΚΗ ΒΟΡΕΙΟΥ ΕΛΛΑΔΟΣ Α.Ε. ποσό € 200 χιλ. έχει χρηματοδοτηθεί από τις προκαταβολές της παρούσης αύξησης και ποσό € 200 χιλ. έχει χρηματοδοτηθεί με ίδια κεφάλαια της εταιρίας,
- N.S.P.RADIO ΡΑΔΙΟΦΩΝΙΚΗ ΑΝΩΝΥΜΗ ΕΤΑΙΡΕΙΑ ποσό € 130 χιλ. έχει χρηματοδοτηθεί με ίδια κεφάλαια της εταιρίας και ποσό ύψους € 370 χιλ. θα χρηματοδοτηθεί από τα αντληθησόμενα κεφάλαια της παρούσης αύξησης και
- ποσό € 3.020 χιλ. που αφορά σε χρηματοδότηση κεφαλαίου κίνησης των εταιριών του Ομίλου πρόκειται να χρηματοδοτηθεί μέσω της παρούσας αύξησης μετοχικού κεφαλαίου ανάλογα με τις εκάστοτε ταμειακές ανάγκες (περισσότερες πληροφορίες παρατίθενται στα

κεφάλαια 3.7.2.2 «Τρέχουσες και Σκοπούμενες επενδύσεις», 4.1 «Δήλωση για την επάρκεια του κεφαλαίου κίνησης» και 4.4 «Λόγοι Αύξησης Μετοχικού Κεφαλαίου και Χρήση Κεφαλαίων»).

Ακολουθώς παρατίθεται μια σύντομη παρουσίαση των εταιριών αυτών. Σημειώνεται ότι τα οικονομικά μεγέθη που παρουσιάζονται για κάθε εταιρία στους παρακάτω πίνακες, προέρχονται από τις οικονομικές καταστάσεις που συντάσσονται από την εκάστοτε εταιρία για σκοπούς ενοποίησης με βάση τα Διεθνή Λογιστικά Πρότυπα / Διεθνή Πρότυπα Χρηματοοικονομικής Αναφοράς (ΔΛΠ / ΔΠΧΑ).

### 3.10.1 ΕΚΔΟΣΕΙΣ ΕΘΝΟΣ Α.Ε.

Η Ανώνυμη Εταιρία με την επωνυμία "ΕΚΔΟΣΕΙΣ ΕΘΝΟΣ Α.Ε." (πρώην "ΑΝΩΝΥΜΗ ΕΚΔΟΤΙΚΗ ΕΤΑΙΡΕΙΑ ΡΟΔΟΝ Α.Ε.") ιδρύθηκε το 1981, με αριθμό Μητρώου 45279/01ΑΤ/Β/00/064 και έδρα στο Δήμο Χαλανδρίου, επί της οδού Μπενάκη.

Σκοπός της εταιρίας είναι μεταξύ άλλων η έκδοση εφημερίδων, βιβλίων, περιοδικών και παντός εν γένει εντύπου και η εκτέλεση κάθε δημοσιογραφικής εκδοτικής εργασίας στην ημεδαπή και την αλλοδαπή, η εκτέλεση εκτυπωτικών, λιθογραφικών, τυπογραφικών και βιβλιοδετικών εργασιών και εν γένει όλων των εργασιών που αναφέρονται και σχετίζονται με τις τυπογραφικές και γραφικές τέχνες, η παραγωγή και εμπορία πάσης φύσεως εντύπων και μορφωτικού υλικού, η εισαγωγή, εγχώριος αγορά, πώληση και εν γένει η εμπορία πάσης φύσεως και μορφής χάρτου κατάλληλου για την εκτέλεση εκτυπωτικών, λιθογραφικών, τυπογραφικών και βιβλιοδετικών εργασιών ως και παντός υλικού και εμπορεύματος, απαραίτητου ή σχετιζομένου με την εκτέλεση των άνω εργασιών και εν γένει πάσης φύσεως εργασιών που αναφέρονται στις τυπογραφικές και γραφικές τέχνες κα.

Συγκεκριμένα η εταιρία εκδίδει την ημερήσια πολιτική εφημερίδα υπό τον τίτλο «ΕΘΝΟΣ» και την εβδομαδιαία έκδοσή της υπό τον τίτλο «ΕΘΝΟΣ ΤΗΣ ΚΥΡΙΑΚΗΣ», καθώς και τις τακτικές ένθετες εκδόσεις που κυκλοφορούν μαζί με τις ως άνω εφημερίδες, όπως επίσης και τις ειδικές εκδόσεις των εφημερίδων και των ένθετων αυτών.

Το μετοχικό κεφάλαιο της εταιρίας την 31.12.2011 ανέρχεται σε € 28.470.960,00 διαιρούμενο σε 9.684.000,00 κοινές ονομαστικές μετοχές ονομαστικής αξίας € 2,94 η κάθε μία. Μοναδικός μέτοχος της εταιρίας είναι η Πήγασος Εκδοτική ΑΕ.

Η εταιρία ενοποιείται στις οικονομικές καταστάσεις του Ομίλου με την μέθοδο της ολικής ενοποίησης. Η αξία κτήσης της συμμετοχής στα βιβλία της Πήγασος Εκδοτική την 31.12.2011 είναι € 28.471 χιλ.

Η εταιρία πληρώνει ενοίκια και κοινόχρηστες δαπάνες προς τη μητρική Εταιρία.

Η εταιρία διοικείται σήμερα από τετραμελές Δ.Σ., το οποίο εξελέγη και συγκροτήθηκε σε σώμα δυνάμει της από 08.06.2010 απόφασης του Δ.Σ. αυτής δυνάμει της από ίδιας ημερομηνίας συνεδρίασης του και το οποίο έχει ως ακολούθως:

ΔΙΟΙΚΗΤΙΚΟ ΣΥΜΒΟΥΛΙΟ	
Όνοματεπώνυμο	Θέση
Γεώργιος Μπόμπολας	Πρόεδρος
Φώτιος Μπόμπολας	Διευθύνων Σύμβουλος
Σπυρίδων Βενέτης	Μέλος
Χρήστος Πατέλης	Μέλος

Πηγή: Στοιχεία από την Εταιρία

Η θητεία του Διοικητικού Συμβουλίου 5ετής και λήγει στις 08.06.2015.

Στον πίνακα που ακολουθεί παρατίθενται τα βασικά οικονομικά στοιχεία, βάσει Δ.Π.Χ.Α., της εταιρίας για τις χρήσεις 2009-2011:

<b>ΕΚΔΟΣΕΙΣ ΕΘΝΟΣ ΑΕ</b>			
<i>σε χιλ. €</i>	<b>2011</b>	<b>2010</b>	<b>2009</b>
Σύνολο Ενεργητικού	29.586	29.914	50
Μετοχικό Κεφάλαιο	28.471	21.469	59
Ίδια Κεφάλαια	(7.524)	(2.729)	49
Υποχρεώσεις	33.047	27.828	1
Κύκλος Εργασιών	38.483	44.963	0
Αποτελέσματα μετά από φόρους	(11.796)	(15.616)	(4)
Μερίσματα εισπραχθέντα από την Εταιρία από την εν λόγω	0	0	0

*Πηγή: Στοιχεία από την Εταιρία μη ελεγμένα από Ορκωτό Ελεγκτή Λογιστή*

### **3.10.2 ΕΚΤΥΠΩΣΕΙΣ ΙΡΙΣ Α.Ε.Β.Ε.**

Η Ανώνυμη Εταιρία "ΕΚΤΥΠΩΣΕΙΣ ΙΡΙΣ ΑΝΩΝΥΜΟΣ ΕΜΠΟΡΙΚΗ & ΒΙΟΜΗΧΑΝΙΚΗ ΕΤΑΙΡΙΑ" με διακριτικό τίτλο "IRIS A.E.B.E" ιδρύθηκε το 1991. Η έδρα της εταιρίας βρίσκεται στο Κορωπί και αντικείμενο εργασιών της είναι η παροχή ολοκληρωμένων υπηρεσιών στον τομέα της παραγωγής εντύπων που περιλαμβάνουν την προμήθεια χάρτου, την εκτύπωση, την ένθεση, την βιβλιοδεσία, την συσκευασία, τις μεταφορές, και διάφορες λοιπές βοηθητικές υπηρεσίες.

Το μετοχικό κεφάλαιο της IRIS A.E.B.E. την 31.12.2011 ανέρχεται σε € 65.444.700,00 διαιρείται σε 21.814.900 μετοχές ονομαστικής αξίας € 3,00 η κάθε μία και είναι στο σύνολό του καταβεβλημένο. Μέτοχοι της εταιρίας είναι η Δημοσιογραφικός Οργανισμός Λαμπράκη ΑΕ και η Πήγασος Εκδοτική ΑΕ οι οποίοι κατέχουν 50% του μετοχικού της κεφαλαίου έκαστος.

Η εταιρία ενοποιείται στις οικονομικές καταστάσεις του Ομίλου με την μέθοδο της αναλογικής ενοποίησης. Η αξία κτήσης της συμμετοχής στα βιβλία της Πήγασος Εκδοτική την 31.12.2011 είναι € 43.394 χιλ.

Η εταιρία διοικείται από εξαμελές Δ.Σ. το οποίο εξελέγη δυνάμει της από 29.06.2012 απόφασης της Τακτικής Γ.Σ. των μετόχων και συγκροτήθηκε σε σώμα δυνάμει της από ίδιας ημερομηνίας συνεδρίασης του Δ.Σ. αυτής και η σύνθεσή του είναι η ακόλουθη:

Η εταιρία έχει συμφωνία με την Εταιρία για την παροχή υπηρεσιών εκτυπώσεων.

<b>ΔΙΟΙΚΗΤΙΚΟ ΣΥΜΒΟΥΛΙΟ</b>	
<b>Ονοματεπώνυμο</b>	<b>Θέση</b>
Σταύρος Ψυχάρης	Πρόεδρος
Φώτιος Μπόμπολας	Αντιπρόεδρος
Νικόλαος Πεφάνης	Διευθύνων Σύμβουλος
Χρήστος Πατέλης	Μέλος
Παναγιώτης Ψυχάρης	Μέλος
Νικόλαος Γιαννακόπουλος	Μέλος

*Πηγή: Στοιχεία από την Εταιρία*

Η θητεία του Διοικητικού Συμβουλίου λήγει στις 29.06.2015.

Στον πίνακα που ακολουθεί παρατίθενται τα βασικά ενοποιημένα οικονομικά στοιχεία, βάσει Δ.Π.Χ.Α., της εταιρίας για τις χρήσεις 2009-2011:

<b>ΕΚΤΥΠΩΣΕΙΣ ΙΡΙΣ Α.Ε.Β.Ε.</b>			
<i>σε χιλ. €</i>	<b>2011</b>	<b>2010</b>	<b>2009</b>
Σύνολο Ενεργητικού	149.211	158.080	167.452
Μετοχικό Κεφάλαιο	65.445	65.445	65.445
Ίδια Κεφάλαια	54.198	69.644	79.960
Υποχρεώσεις	86.911	86.323	85.311
Κύκλος Εργασιών	74.392	86.477	103.910
Αποτελέσματα μετά από φόρους	(15.475)	(10.273)	(527)
Μερίσματα εισπραχθέντα από την Εταιρία από την εν λόγω	0	0	0
<i>Πηγή: Στοιχεία από την Εταιρία μη ελεγμένα από Ορκωτό Ελεγκτή Λογιστή</i>			

### 3.10.3 ΗΜΕΡΗΣΙΑ ΑΝΩΝΥΜΟΣ ΕΚΔΟΤΙΚΗ ΕΤΑΙΡΕΙΑ

Η Ανώνυμη Εταιρία με την επωνυμία "ΗΜΕΡΗΣΙΑ ΑΝΩΝΥΜΟΣ ΕΚΔΟΤΙΚΗ ΕΤΑΙΡΕΙΑ" και τον διακριτικό τίτλο «ΟΡΓΑΝΙΣΜΟΣ ΕΚΔΟΣΕΩΝ ΉΨ» ιδρύθηκε τον Δεκέμβριο του 1992 (ΦΕΚ ΤΑΕ & ΕΠΕ 5691/29.12.1992), με αριθμό Μητρώου 27861/01ΑΤ/Β/92/2381 και έχει έδρα, σήμερα, στο Δήμο Χαλανδρίου, επί της οδού Μπενάκη αρ. 5.

Σκοπός της εταιρίας είναι μεταξύ άλλων η έκδοση της καθημερινής οικονομικής εφημερίδας με τίτλο «ΗΜΕΡΗΣΙΑ ΚΑΘΗΜΕΡΙΝΗ ΟΙΚΟΝΟΜΙΚΗ ΕΦΗΜΕΡΙΔΑ», οι πάσης φύσεως τυπογραφικές ή εκδοτικές εργασίες για λογαριασμό της ίδιας ή τρίτων, η έκδοση και εμπορία πάσης φύσεως εντύπων και περιοδικών κ.α.

Συγκεκριμένα η εταιρία εκδίδει την καθημερινή οικονομική εφημερίδα «ΗΜΕΡΗΣΙΑ» και την εβδομαδιαία έκδοσή της υπό τον τίτλο «ΗΜΕΡΗΣΙΑ ΤΟΥ ΣΑΒΒΑΤΟΥ».

Το μετοχικό κεφάλαιο της εταιρίας την 31.12.2011 ανέρχεται σε € 4.800.000, διαιρούμενο σε 4.800.000 κοινές ονομαστικές μετοχές ονομαστικής αξίας € 1,00 η κάθε μία. Μοναδικός μέτοχος της εταιρίας είναι η Πήγασος Εκδοτική ΑΕ.

Η εταιρία ενοποιείται στις οικονομικές καταστάσεις του Ομίλου με την μέθοδο της ολικής ενοποίησης. Η αξία κτήσης της συμμετοχής στα βιβλία της Πήγασος Εκδοτική την 31.12.2011 είναι € 5.244 χιλ.

Η εταιρία πληρώνει ενοίκια και κοινόχρηστες δαπάνες προς τη μητρική Εταιρία.

Η εταιρία διοικείται σήμερα από πενταμελές Δ.Σ., το οποίο εξελέγη δυνάμει της από 30.06.2010 απόφασης της Γ.Σ. και συγκροτήθηκε σε σώμα δυνάμει της από 30.06.2010 απόφασης του Δ.Σ. αυτής και έχει ως ακολούθως:

<b>ΔΙΟΙΚΗΤΙΚΟ ΣΥΜΒΟΥΛΙΟ</b>	
<b>Ονοματεπώνυμο</b>	<b>Θέση</b>
Φώτιος Μπόμπολας	Πρόεδρος / Διευθύνων Σύμβουλος
Νικόλαος Γιαννακόπουλος	Αντιπρόεδρος
Κωνσταντίνος Στεργιόπουλος	Μέλος
Σπυρίδων Βενέτης	Μέλος
Χρήστος Πατέλης	Μέλος

*Πηγή: Στοιχεία από την Εταιρία*

Η θητεία του Διοικητικού Συμβουλίου είναι 3ετής και λήγει στις 30.06.2013.

Στον πίνακα που ακολουθεί παρατίθενται τα βασικά ενοποιημένα οικονομικά στοιχεία, βάσει Δ.Π.Χ.Α., της εταιρίας για τις χρήσεις 2009-2011:

**ΗΜΕΡΗΣΙΑ ΑΝΩΝΥΜΟΣ ΕΚΔΟΤΙΚΗ ΕΤΑΙΡΕΙΑ**

σε χιλ. €	2011	2010	2009
Σύνολο Ενεργητικού	8.898	9.929	10.904
Μετοχικό Κεφάλαιο	4.800	4.800	4.800
Ίδια Κεφάλαια	(1.395)	(472)	806
Υποχρεώσεις	9.494	9.614	9.301
Κύκλος Εργασιών	10.022	12.319	15.042
Αποτελέσματα μετά από φόρους	(922)	(1.279)	27
Μερίσματα εισπραχθέντα από την Εταιρία από την εν λόγω	0	0	0

Πηγή: Στοιχεία από την Εταιρία μη ελεγμένα από Ορκωτό Ελεγκτή Λογιστή

**3.10.4 ΠΗΓΑΣΟΣ ΥΠΗΡΕΣΙΕΣ ΠΟΛΥΜΕΣΙΚΩΝ ΕΦΑΡΜΟΓΩΝ Α.Ε.**

Η Ανώνυμη Εταιρία με την επωνυμία "ΠΗΓΑΣΟΣ ΥΠΗΡΕΣΙΕΣ ΠΟΛΥΜΕΣΙΚΩΝ ΕΦΑΡΜΟΓΩΝ Α.Ε." (πρώην "ΠΗΓΑΣΟΣ ΥΠΗΡΕΣΙΕΣ ΤΗΛΕΧΟΠΛΗΡΟΦΟΡΗΣΗΣ ΑΝΩΝΥΜΗ ΕΤΑΙΡΕΙΑ") και τον διακριτικό τίτλο «LEXITEL» ιδρύθηκε τον Οκτώβριο του 1996 (ΦΕΚ ΤΑΕ & ΕΠΕ 6788/07.10.1996), με αριθμό Μητρώου 36527/01ΑΤ/Β/96/252 και έδρα στο Δήμο Χαλανδρίου, επί της οδού Μπενάκη αρ. 5.

Σκοπός της εταιρίας είναι μεταξύ άλλων η παροχή, κατόπιν σχετικής άδειας της Ε.Ε.Τ.Τ, υπηρεσιών ηλεκτρονικών επικοινωνιών και δη υπηρεσιών πολυμεσικής πληροφόρησης έναντι αμοιβής ή και πάγιας χρέωσης προς τους συνδρομητές ή χρήστες τηλεφώνου και ιδίως ζωντανών πληροφοριών, υπηρεσιών ψυχαγωγίας με συμμετοχή σε τηλεφωνικές συνομιλίες μίας ή και περισσότερων γραμμών, η παροχή, προώθηση εμπορική εκμετάλλευση υπηρεσιών, προϊόντων, εκδηλώσεων και δραστηριοτήτων με τη χρήση τεχνολογίας πληροφορικής ή/και τηλεπικοινωνιών στο διαδίκτυο (internet) ή σε οποιοδήποτε άλλο ηλεκτρονικό μέσο, ασύρματης ή ενσύρματης επικοινωνίας, ο σχεδιασμός, διαχείριση και εκμετάλλευση ιστοσελίδων (sites) στο διαδίκτυο (internet), η συνεργασία με εταιρίες που επιδιώκουν ανάλογους σκοπούς, η συμμετοχή σε εταιρίες αυτού του είδους καθώς και η ανάληψη αντιπροσωπειών οίκων του εσωτερικού ή του εξωτερικού με συναφή προϊόντα ή υπηρεσίες ως και κάθε συναφής με τα ανωτέρω εργασία κ.α.

Συγκεκριμένα η εταιρία δυνάμει Γενικής Αδείας παροχής υπηρεσιών ηλεκτρονικών επικοινωνιών από την Ε.Ε.Τ.Τ. είναι νόμιμος πάροχος υπηρεσιών πολυμεσικής πληροφόρησης και συγκεκριμένα υπηρεσιών τηλεηχοπληροφόρησης (Audiotext), Σύντομων Μηνυμάτων (SMS) προστιθέμενης αξίας και Πολυμεσικών Μηνυμάτων (MMS) προστιθέμενης αξίας, μέσω σταθερών ή/και ασύρματων τηλεπικοινωνιακών δικτύων.

Το μετοχικό κεφάλαιο της εταιρίας την 31.12.2011 ανέρχεται € 75.000,00, διαιρείται σε 2.500 κοινές ονομαστικές μετοχές, ονομαστικής αξίας € 30,00 η καθεμία και είναι στο σύνολό του καταβεβλημένο. Μοναδικός μέτοχος της εταιρίας είναι η Πήγασος Εκδοτική ΑΕ.

Η εταιρία ενοποιείται στις οικονομικές καταστάσεις του Ομίλου με την μέθοδο της ολικής ενοποίησης. Η αξία κτήσης της συμμετοχής στα βιβλία της Πήγασος Εκδοτική την 31.12.2011 είναι € 86 χιλ.

Η εταιρία πληρώνει ενοίκια και κοινόχρηστες δαπάνες προς τη μητρική Εταιρία.

Η εταιρία διοικείται σήμερα από τριμελές Δ.Σ., το οποίο εξελέγη δυνάμει της από 29.06.2012 απόφασης της Γ.Σ. και συγκροτήθηκε σε σώμα δυνάμει της από 29.06.2012 απόφασης του Δ.Σ. αυτής και έχει ως ακολούθως:



ΔΙΟΙΚΗΤΙΚΟ ΣΥΜΒΟΥΛΙΟ	
Όνοματεπώνυμο	Θέση
Θωμάς Σιωζόπουλος	Πρόεδρος & Δ/νων Σύμβουλος
Σπυρίδων Βενέτης	Μέλος
Χρήστος Πατέλης	Μέλος

Πηγή: Στοιχεία από την Εταιρία

Η θητεία του Διοικητικού Συμβουλίου 5ετής και λήγει στις 29.06.2017.  
Στον πίνακα που ακολουθεί παρατίθενται τα βασικά ενοποιημένα οικονομικά στοιχεία, βάσει Δ.Π.Χ.Α., της εταιρίας για τις χρήσεις 2009-2011:

ΠΗΓΑΣΟΣ ΥΠΗΡΕΣΙΕΣ ΠΟΛΥΜΕΣΙΚΩΝ ΕΦΑΡΜΟΓΩΝ Α.Ε.			
σε χιλ. €	2011	2010	2009
Σύνολο Ενεργητικού	602	884	999
Μετοχικό Κεφάλαιο	75	75	75
Ίδια Κεφάλαια	(575)	(220)	(5)
Υποχρεώσεις	1.170	1.092	994
Κύκλος Εργασιών	965	1.618	2.299
Αποτελέσματα μετά από φόρους	(355)	(215)	(124)
Μερίσματα εισπραχθέντα από την Εταιρία από την εν λόγω	0	0	0

Πηγή: Στοιχεία από την Εταιρία μη ελεγμένα από Ορκωτό Ελεγκτή Λογιστή

### 3.10.5 PEGASUS MAGAZINES PUBLICATIONS A.E.E.

Η Ανώνυμη Εταιρία με την επωνυμία "PEGASUS MAGAZINES PUBLICATIONS ΑΝΩΝΥΜΗ ΕΚΔΟΤΙΚΗ ΕΤΑΙΡΕΙΑ" (πρώην "ΠΕΡΙΟΔΙΚΑ HACHETTE RIZZOLI A.E.") και τον διακριτικό τίτλο «P.M.P MEDIA A.E.» ιδρύθηκε τον Δεκέμβριο του 1999 (ΦΕΚ ΤΑΕ & ΕΠΕ 10555/30.12.1999), με αριθμό Μητρώου 44837/01ΑΤ/Β/99/472 (2008) και έχει έδρα, σήμερα, στο Δήμο Χαλανδρίου, επί της οδού Μπενάκη αρ. 5.

Σκοπός της εταιρίας είναι μεταξύ άλλων η έκδοση περιοδικών, βιβλίων ως και κάθε είδους εντύπων, πολιτικού, κοινωνικού, αθλητικού, οικονομικού, εκπαιδευτικού, πνευματικού ή/και ψυχαγωγικού περιεχομένου ύλης ποικίλης ή/και ειδικού περιεχομένου, η πρακτόρευση και εμπορία των ως άνω εντύπων κα.

Συγκεκριμένα η εταιρία εκδίδει τα μηνιαία περιοδικά ELLE, CAR & DRIVER, ARMONIA, ΑΣΤΡΑ & OPAMA κλπ.

Το μετοχικό κεφάλαιο της εταιρίας την 31.12.2011 ανέρχεται σε €4.530.000,00, διαιρούμενο σε 151.000 κοινές ονομαστικές μετοχές, ονομαστικής αξίας €30,00 η κάθε μία. Μοναδικός μέτοχος της εταιρίας είναι η Πήγασος Εκδοτική ΑΕ.

Η εταιρία ενοποιείται στις οικονομικές καταστάσεις του Ομίλου με την μέθοδο της ολικής ενοποίησης. Η αξία κτήσης της συμμετοχής στα βιβλία της Πήγασος Εκδοτική την 31.12.2011 είναι €7.597 χιλ.

Η εταιρία πληρώνει ενοίκια και κοινόχρηστες δαπάνες προς τη μητρική Εταιρία.

Η εταιρία διοικείται σήμερα από τετραμελές Δ.Σ., το οποίο εξελέγη δυνάμει της από 27.06.2008 απόφασης της Γ.Σ. και συγκροτήθηκε σε σώμα δυνάμει της από 27.06.2008 απόφασης του Δ.Σ. αυτής και έχει ως ακολούθως:

ΔΙΟΙΚΗΤΙΚΟ ΣΥΜΒΟΥΛΙΟ	
Όνοματεπώνυμο	Θέση
Φώτιος Μπόμπολας	Πρόεδρος & Δ/νων Σύμβουλος
Άννα Παπαντωνίου	Μέλος
Θωμάς Σιωζόπουλος	Μέλος
Σπυρίδων Βενέτης	Μέλος

Πηγή: Στοιχεία από την Εταιρία

Η θητεία του Διοικητικού Συμβουλίου λήγει στις 27.06.2013.

Στον πίνακα που ακολουθεί παρατίθενται τα βασικά ενοποιημένα οικονομικά στοιχεία, βάσει Δ.Π.Χ.Α., της εταιρίας για τις χρήσεις 2009-2011:

<b>PEGASUS MAGAZINES PUBLICATIONS A.E.E.</b>			
<i>σε χιλ. €</i>	<b>2011</b>	<b>2010</b>	<b>2009</b>
Σύνολο Ενεργητικού	13.736	16.430	16.872
Μετοχικό Κεφάλαιο	4.530	3.540	3.540
Ίδια Κεφάλαια	(2.844)	(799)	1.473
Υποχρεώσεις	15.839	16.289	14.453
Κύκλος Εργασιών	14.134	20.715	22.202
Αποτελέσματα μετά από φόρους	(3.035)	(2.272)	(55)
Μερίσματα εισπραχθέντα από την Εταιρία από την εν λόγω			
<i>Πηγή: Στοιχεία από την Εταιρία μη ελεγμένα από Ορκωτό Ελεγκτή Λογιστή</i>			

### **3.10.6 ΠΗΓΑΣΟΣ INTERACTIVE A.E**

Η Ανώνυμη Εταιρία με την επωνυμία "ΠΗΓΑΣΟΣ INTERACTIVE ΑΝΩΝΥΜΗ ΤΕΧΝΟΛΟΓΙΚΗ ΕΤΑΙΡΕΙΑ ΑΝΑΠΤΥΞΗΣ ΚΑΙ ΠΑΡΟΧΗΣ ΠΡΟΪΟΝΤΩΝ ΚΑΙ ΥΠΗΡΕΣΙΩΝ ΣΤΟ ΔΙΑΔΙΚΤΥΟ" και τον διακριτικό τίτλο «ΠΗΓΑΣΟΣ INTERACTIVE A.E.» ιδρύθηκε τον Μάιο του 2000 (ΦΕΚ ΤΑΕ & ΕΠΕ 3402/19.05.2000), με αριθμό Μητρώου 46058/01ΑΤ/00/232 και έδρα στο Δήμο Χαλανδρίου, επί της οδού Μπενάκη αρ. 5.

Σκοπός της εταιρίας είναι μεταξύ άλλων η εγκατάσταση διαδικτυακής πύλης (portal) που διακρίνεται από κατοχυρωμένο διαδικτυακό όνομα της Εταιρίας και η ελεύθερη ή συνδρομητική πρόσβαση χρηστών σε αυτήν με σκοπό την παροχή αμφίδρομων υπηρεσιών, το ηλεκτρονικό εμπόριο και την ηλεκτρονική επικοινωνίας, ειδικότερα δε την παροχή, προώθηση εμπορική εκμετάλλευση υπηρεσιών, προσώπων, προϊόντων, εκδηλώσεων και δραστηριοτήτων με τη χρήση τεχνολογίας πληροφορικής ή/και τηλεπικοινωνιών στο διαδίκτυο (internet) ή σε οποιοδήποτε άλλο ηλεκτρονικό μέσο, ασύρματης ή ενσύρματης επικοινωνίας καθώς και τον σχεδιασμό ιστοσελίδων και διαφημιστικών καταχωρήσεων (banners) στο διαδίκτυο (internet) και η εμπορική εκμετάλλευση αυτών κα.

Συγκεκριμένα η εταιρία σήμερα διαχειρίζεται ιστοσελίδες του Ομίλου (όπως [www.e-go.gr](http://www.e-go.gr), [www.elle.gr](http://www.elle.gr), [www.womenonly.gr](http://www.womenonly.gr) κλπ) καθώς και ιστοσελίδες τρίτων προσώπων.

Το μετοχικό κεφάλαιο της εταιρίας την 31.12.2011 ανέρχεται σε €9.522.000,00, διαιρούμενο σε 3.174.000 κοινές ονομαστικές μετοχές, ονομαστικής αξίας €3,00 η κάθε μία. Μοναδικός μέτοχος της εταιρίας είναι η Πήγασος Εκδοτική ΑΕ.

Η εταιρία ενοποιείται στις οικονομικές καταστάσεις του Ομίλου με την μέθοδο της ολικής ενοποίησης. Η αξία κτήσης της συμμετοχής στα βιβλία της Πήγασος Εκδοτική την 31.12.2011 είναι € 5.572 χιλ.

Η εταιρία πληρώνει ενοίκια και κοινόχρηστες δαπάνες προς τη μητρική Εταιρία.

Η εταιρία διοικείται σήμερα από τετραμελές Δ.Σ., το οποίο εξελέγη δυνάμει της από 29.06.2012 απόφασης της Γ.Σ. και συγκροτήθηκε σε σώμα δυνάμει της από 29.06.2012 απόφασης του Δ.Σ. αυτής και έχει ως ακολούθως:

<b>ΔΙΟΙΚΗΤΙΚΟ ΣΥΜΒΟΥΛΙΟ</b>	
<b>Ονοματεπώνυμο</b>	<b>Θέση</b>
Φώτιος Μπόμπολας	Πρόεδρος
Θωμάς Σιωζόπουλος	Διευθύνων Σύμβουλος
Νικόλαος Κοντίδης	Μέλος
Χρήστος Πατέλης	Μέλος

Πηγή: Στοιχεία από την Εταιρία

Η θητεία του Διοικητικού Συμβουλίου είναι ετήσια και λήγει στις 29.06.2013.

Στον πίνακα που ακολουθεί παρατίθενται τα βασικά ενοποιημένα οικονομικά στοιχεία, βάσει Δ.Π.Χ.Α., της εταιρίας για τις χρήσεις 2009-2011:

<b>ΠΗΓΑΣΟΣ INTERACTIVE A.E</b>			
<i>σε χιλ. €</i>	<b>2011</b>	<b>2010</b>	<b>2009</b>
Σύνολο Ενεργητικού	2.146	2.886	2.985
Μετοχικό Κεφάλαιο	9.522	9.522	9.522
Ίδια Κεφάλαια	(214)	753	932
Υποχρεώσεις	2.295	2.078	2.010
Κύκλος Εργασιών	1.756	2.089	2.377
Αποτελέσματα μετά από φόρους	(968)	(179)	(132)
Μερίσματα εισπραχθέντα από τη την Εταιρία από την εν λόγω	0	0	0

Πηγή: Στοιχεία από την Εταιρία μη ελεγμένα από Ορκωτό Ελεγκτή Λογιστή

### **3.10.7 SPORT (ΣΠΟΡ) ΠΛΑΣ (PLUS) ΑΝΩΝΥΜΗ ΕΚΔΟΤΙΚΗ ΕΤΑΙΡΕΙΑ**

Η Ανώνυμη Εταιρία με την επωνυμία "SPORT (ΣΠΟΡ) ΠΛΑΣ (PLUS) ΑΝΩΝΥΜΗ ΕΚΔΟΤΙΚΗ ΕΤΑΙΡΕΙΑ" ιδρύθηκε τον Φεβρουάριο του 2002 (ΦΕΚ ΤΑΕ & ΕΠΕ 1125/13.02.2002), με αριθμό Μητρώου 51109/01ΑΤ/Β/02/53 και έδρα στο Δήμο Χαλανδρίου, επί της οδού Μπενάκη αρ. 5.

Σκοπός της εταιρίας είναι μεταξύ άλλων η έκδοση παντός εν γένει εντύπου, σε οιαδήποτε μορφή και μέσο ως και η εκτέλεση κάθε δημοσιογραφικής και εκδοτικής εργασίας, η διοργάνωση πάσης φύσεως εκδηλώσεων, ειδικότερα δε αθλητικών, η παροχή υπηρεσιών αθλητικού τουρισμού κα.

Συγκεκριμένα η εταιρία εκδίδει την ημερήσια αθλητική εφημερίδα «GOAL NEWS».

Το μετοχικό κεφάλαιο της εταιρίας την 31.12.2011 ανέρχεται € 2.670.000,00, διαιρούμενο σε 2.670.000 κοινές ονομαστικές μετοχές, ονομαστικής αξίας €1,00 η καθεμία και είναι στο σύνολό του καταβεβλημένο. Μέτοχοι της εταιρίας την 31.12.2011 είναι η Πήγασος Εκδοτική Α.Ε. (95,06%) και ο κ. Φώτιος Μπόμπολας (4,94%).

Η εταιρία ενοποιείται στις οικονομικές καταστάσεις του Ομίλου με την μέθοδο της ολικής ενοποίησης. Η αξία κτήσης της συμμετοχής στα βιβλία της Πήγασος Εκδοτική την 31.12.2011 είναι € 2.538 χιλ.

Η εταιρία πληρώνει ενοίκια και κοινόχρηστες δαπάνες προς τη μητρική Εταιρία.

Η εταιρία διοικείται σήμερα από τριμελές Δ.Σ., το οποίο εξελέγη δυνάμει της από 25.01.2011 απόφασης της Γ.Σ. και συγκροτήθηκε σε σώμα δυνάμει της από 25.01.2011 απόφασης του Δ.Σ. αυτής και έχει ως ακολούθως:

<b>ΔΙΟΙΚΗΤΙΚΟ ΣΥΜΒΟΥΛΙΟ</b>	
<b>Ονοματεπώνυμο</b>	<b>Θέση</b>
Φώτιος Μπόμπολας	Πρόεδρος & Δ/νων Σύμβουλος
Σπυρίδων Βενέτης	Μέλος
Νικόλαος Γιαννακόπουλος	Μέλος

Πηγή: Στοιχεία από την Εταιρία

Η θητεία του Διοικητικού Συμβουλίου 5ετής και λήγει στις 25.01.2016.

Στον πίνακα που ακολουθεί παρατίθενται τα βασικά ενοποιημένα οικονομικά στοιχεία, βάσει Δ.Π.Χ.Α., της εταιρίας για τις χρήσεις 2009-2011:

<b>SPORT (ΣΠΟΡ) ΠΛΑΣ (PLUS) ΑΝΩΝΥΜΗ ΕΚΔΟΤΙΚΗ ΕΤΑΙΡΙΑ</b>			
<i>σε χιλ. €</i>	<b>2011</b>	<b>2010</b>	<b>2009</b>
Σύνολο Ενεργητικού	2.195	2.650	2.427
Μετοχικό Κεφάλαιο	2.670	1.320	1.320
Ίδια Κεφάλαια	(2.332)	(2.314)	(1.875)
Υποχρεώσεις	4.354	4.795	4.170
Κύκλος Εργασιών	6.628	9.392	9.812
Αποτελέσματα μετά από φόρους	(1.368)	(439)	(543)
Μερίσματα εισπραχθέντα από την Εταιρία από την εν λόγω	0	0	0

Πηγή: Στοιχεία από την Εταιρία μη ελεγμένα από Ορκωτό Ελεγκτή Λογιστή

### **3.10.8 N.S.P RADIO ΡΑΔΙΟΦΩΝΙΚΗ Α.Ε.»**

Η Ανώνυμη Εταιρία με την επωνυμία "N.S.P RADIO ΡΑΔΙΟΦΩΝΙΚΗ ΑΝΩΝΥΜΗ ΕΤΑΙΡΙΑ" (πρώην «RADIO GOLD FM Α.Ε.») και τον διακριτικό τίτλο «N.S.P RADIO Α.Ε.» ιδρύθηκε τον Ιούλιο του 1995 (ΦΕΚ ΤΑΕ & ΕΠΕ 4251/17.07.1995), με αριθμό Μητρώου 33745/01ΑΤ/Β/95/440 (2008) και έχει έδρα, σήμερα, στο Δήμο Χαλανδρίου, επί της οδού Μπενάκη αρ. 5.

Σκοπός της εταιρίας είναι η ίδρυση, λειτουργία και εκμετάλλευση ραδιοφωνικού σταθμού. Συγκεκριμένα η εταιρία σήμερα λειτουργεί και εκμεταλλεύεται τον ραδιοφωνικό σταθμό SENTRA FM.

Το μετοχικό κεφάλαιο της εταιρίας την 31.12.2011 ανέρχεται σε € 4.712.553,40, διαιρούμενο σε 160.564 κοινές ονομαστικές μετοχές ονομαστικής αξίας € 29,35 η κάθε μία. Μοναδικός μέτοχος της εταιρίας είναι η Πήγασος Εκδοτική ΑΕ.

Η εταιρία ενοποιείται στις οικονομικές καταστάσεις του Ομίλου με την μέθοδο της ολικής ενοποίησης. Η αξία κτήσης της συμμετοχής στα βιβλία της Πήγασος Εκδοτική την 31.12.2011 είναι € 5.478 χιλ.

Η εταιρία πληρώνει ενοίκια και κοινόχρηστες δαπάνες προς τη μητρική Εταιρία.

Η εταιρία διοικείται σήμερα από τριμελές Δ.Σ., το οποίο εξελέγη δυνάμει της από 08.11.2012 απόφασης της Έκτακτης Γ.Σ. και συγκροτήθηκε σε σώμα δυνάμει της από 08.11.2012 αυτής και έχει ως ακολούθως:

<b>ΔΙΟΙΚΗΤΙΚΟ ΣΥΜΒΟΥΛΙΟ</b>	
<b>Ονοματεπώνυμο</b>	<b>Θέση</b>
Φώτιος Μπόμπολας	Πρόεδρος
Θωμάς Σιωζόπουλος	Αντιπρόεδρος του Δ.Σ. και Δ/νων Σύμβουλος
Νικόλαος Γιαννακόπουλος του Ιωάννου	Μέλος

Πηγή: Στοιχεία από την Εταιρία

Η θητεία του Διοικητικού Συμβουλίου είναι 5ετης και λήγει στις 25.01.2016.

Στον πίνακα που ακολουθεί παρατίθενται τα βασικά ενοποιημένα οικονομικά στοιχεία, βάσει Δ.Π.Χ.Α., της εταιρίας για τις χρήσεις 2009-2011:

<b>N.S.P RADIO ΡΑΔΙΟΦΩΝΙΚΗ Α.Ε.</b>			
<i>σε χιλ. €</i>	<b>2011</b>	<b>2010</b>	<b>2009</b>
Σύνολο Ενεργητικού	2.077	2.375	2.093
Μετοχικό Κεφάλαιο	4.713	3.712	2.212
Ίδια Κεφάλαια	(930)	(544)	(894)
Υποχρεώσεις	2.943	2.804	2.908
Κύκλος Εργασιών	1.071	1.558	1.398
Αποτελέσματα μετά από φόρους	(1.386)	(1.150)	(1.269)
Μερίσματα εισπραχθέντα από την Εταιρία από την εν λόγω	0	0	0
<i>Πηγή: Στοιχεία από την Εταιρία μη ελεγμένα από Ορκωτό Ελεγκτή Λογιστή</i>			

### **3.10.9 ΜΕΛΛΟΝ GROUP (ΓΚΡΟΥΠ) ΑΝΩΝΥΜΗ ΕΤΑΙΡΙΑ ΜΕΣΩΝ ΕΠΙΚΟΙΝΩΝΙΑΣ**

Η Ανώνυμη Εταιρία με την επωνυμία "ΜΕΛΛΟΝ GROUP (ΓΚΡΟΥΠ) ΑΝΩΝΥΜΗ ΕΤΑΙΡΙΑ ΜΕΣΩΝ ΕΠΙΚΟΙΝΩΝΙΑΣ" (πρώην «ΖΑΠΙΝΓΚ ΑΝΩΝΥΜΗ ΕΚΔΟΤΙΚΗ ΕΤΑΙΡΕΙΑ») και τον διακριτικό τίτλο «ΜΕΛΛΟΝ GROUP (ΓΚΡΟΥΠ) Α.Ε.», ιδρύθηκε τον Οκτώβριο του 1995 (ΦΕΚ ΤΑΕ & ΕΠΕ 5725/05.10.1995), με αριθμό Μητρώου 34297/01ΑΤ/Β/95/338(2003) και έδρα στο Δήμο Χαλανδρίου, επί της οδού Μπενάκη αρ. 5.

Σκοπός της εταιρίας είναι μεταξύ άλλων η έκδοση και εμπορία πάσης φύσεως περιοδικών και παντός εν γένει εντύπου σε οιαδήποτε μορφή και μέσο, για λογαριασμό της Εταιρίας ή τρίτων και η εκτέλεση κάθε δημοσιογραφικής και εκδοτικής εργασίας, η παραγωγή και εμπορία πάσης φύσεως εντύπων και μορφωτικού υλικού κα.

Συγκεκριμένα η εταιρία εκδίδει το εβδομαδιαίο περιοδικό τηλεοπτικού περιεχομένου με τίτλο «TV ΖΑΠΙΝΓΚ» και τα κάθε είδους ένθετα που κυκλοφορούν με το περιοδικό αυτό. Το μετοχικό κεφάλαιο της εταιρίας την 31.12.2011 ανέρχεται σε €1.500.000,00, διαιρούμενο σε 5.000.000 κοινές ονομαστικές μετοχές, ονομαστικής αξίας €0,30 η κάθε μία. Μέτοχοι της εταιρίας είναι η Πήγασος Εκδοτική Α.Ε. και η Δ.Ο.Λ. Α.Ε., οι οποίοι κατέχουν 50% του μετοχικού της κεφαλαίου έκαστος.

Η εταιρία ενοποιείται στις οικονομικές καταστάσεις του Ομίλου με την μέθοδο της αναλογικής ενοποίησης. Η αξία κτήσης της συμμετοχής στα βιβλία της Πήγασος Εκδοτική την 31.12.2011 είναι € 734χιλ.

Η εταιρία πληρώνει ενοίκια και κοινόχρηστες δαπάνες προς τη μητρική Εταιρία.

Η εταιρία διοικείται σήμερα από εξαμελές Δ.Σ., το οποίο εξελέγη και συγκροτήθηκε σε σώμα δυνάμει της από 29.06.2012 απόφασης του Δ.Σ. αυτής και έχει ως ακολούθως:

<b>ΔΙΟΙΚΗΤΙΚΟ ΣΥΜΒΟΥΛΙΟ</b>	
<b>Ονοματεπώνυμο</b>	<b>Θέση</b>
Σταύρος Ψυχάρης	Πρόεδρος
Φώτιος Μπόμπολας	Αντιπρόεδρος & Δ/νων Σύμβουλος
Γεώργιος Μπόμπολας	Μέλος
Παναγιώτης Ψυχάρης	Μέλος
Νικόλαος Γιαννακόπουλος	Μέλος
Νικόλαος Πεφάνης	Μέλος
<i>Πηγή: Στοιχεία από την Εταιρία</i>	

Η θητεία του Δ.Σ. της ΜΕΛΛΟΝ GROUP Α.Ε. είναι πενταετής, η οποία αρχίζει από την εκλογή τους ήτοι 29.06.2012 και παρατείνεται μέχρι την πρώτη Τακτική Γενική Συνέλευση μετά την λήξη της θητείας τους, η οποία δεν μπορεί να περάσει την εξαετία.

Στον πίνακα που ακολουθεί παρατίθενται τα βασικά ενοποιημένα οικονομικά στοιχεία, βάσει Δ.Π.Χ.Α., της εταιρίας για τις χρήσεις 2009-2011:

<b>ΜΕΛΛΟΝ GROUP (ΓΚΡΟΥΠ) ΑΝΩΝΥΜΗ ΕΤΑΙΡΙΑ ΜΕΣΩΝ ΕΠΙΚΟΙΝΩΝΙΑΣ</b>			
σε χιλ. €	<b>2011</b>	<b>2010</b>	<b>2009</b>
Σύνολο Ενεργητικού	1.760	2.423	2.761
Μετοχικό Κεφάλαιο	1.500	1.500	1.500
Ίδια Κεφάλαια	(1.545)	(387)	(752)
Υποχρεώσεις	2.820	2.546	3.287
Κύκλος Εργασιών	8.472	14.032	14.956
Αποτελέσματα μετά από φόρους	(1.157)	365	431
Μερίσματα εισπραχθέντα από την Εταιρία από την εν λόγω	0	0	0

*Πηγή: Στοιχεία από την Εταιρία μη ελεγμένα από Ορκωτό Ελεγκτή Λογιστή*

### **3.10.10 ΕΚΔΟΤΙΚΗ ΒΟΡΕΙΟΥ ΕΛΛΑΔΟΣ ΑΝΩΝΥΜΗ ΕΤΑΙΡΙΑ**

Η Ανώνυμη Εταιρία με την επωνυμία "ΕΚΔΟΤΙΚΗ ΒΟΡΕΙΟΥ ΕΛΛΑΔΟΣ ΑΝΩΝΥΜΗ ΕΤΑΙΡΙΑ" και τον διακριτικό τίτλο «Ε.Β.Ε Α.Ε.» ιδρύθηκε τον Νοέμβριο του 1996 (ΦΕΚ ΤΑΕ & ΕΠΕ 7873/05.12.1996), με αριθμό Μητρώου 36910/62/Β/96/252 και έδρα το Δήμο Θεσσαλονίκης, επί της οδού Δαναΐδων αρ.4.

Σκοπός της εταιρίας είναι η έκδοση και κυκλοφορία εφημερίδων, περιοδικών και εντύπων γενικώς, η ίδρυση και εκμετάλλευση βιομηχανικών εκτυπωτικών μονάδων, η διανομή και οργάνωση διανομής στην Ελληνική αγορά μέσω δικτύου αντιπροσώπων ή μέσω αυτοτελούς δικτύου της εταιρίας των εντύπων της εταιρίας ή/και των εντύπων τρίτων κα.

Συγκεκριμένα η εταιρία εκδίδει την εφημερίδα «Αγγελιοφόρος» και περιοδικά όπως «Sunday», «Close Up», «Διαδρομές».

Το μετοχικό κεφάλαιο της εταιρίας την 31.12.2011 ανέρχεται σε € 17.779.232,10, διαιρούμενο σε 605.766 μετοχές ονομαστικής αξίας €29,35 η κάθε μία. Μέτοχοι της εταιρίας είναι η «Δ.Ο.Λ. Α.Ε.», η «Πήγασος Εκδοτική Α.Ε.» και η «ΔΕΛΦΙΝΙ Α.Ε.», οι οποίοι κατέχουν 33,33% του μετοχικού της κεφαλαίου έκαστος.

Η εταιρία ενοποιείται στις οικονομικές καταστάσεις του Ομίλου με την μέθοδο της καθαρής θέσης. Η αξία κτήσης της συμμετοχής στα βιβλία της Πήγασος Εκδοτική την 31.12.2011 είναι € 2.167 χιλ.

Η εταιρία διοικείται σήμερα από τριμελές Δ.Σ., το οποίο εξελέγη και συγκροτήθηκε σε σώμα δυνάμει της από 10.12.2012 απόφασης του Δ.Σ. αυτής και έχει ως ακολούθως:

<b>ΔΙΟΙΚΗΤΙΚΟ ΣΥΜΒΟΥΛΙΟ</b>	
<b>Ονοματεπώνυμο</b>	<b>Θέση</b>
Αλέξανδρος Μπακατσέλος	Πρόεδρος, Δ/νων Σύμβουλος
Γεώργιος Μπακατσέλος	Μέλος
Παντελής Χαλβατζάκης	Μέλος

*Πηγή: Στοιχεία από την Εταιρία*

Η θητεία του Δ.Σ. της ΕΚΔΟΤΙΚΗ ΒΟΡΕΙΟΥ ΕΛΛΑΔΟΣ Α.Ε. λήγει την 30.06.2017.

Στον πίνακα που ακολουθεί παρατίθενται τα βασικά ενοποιημένα οικονομικά στοιχεία, βάσει Δ.Π.Χ.Α., της Εταιρίας για τις χρήσεις 2009-2011:

<b>ΕΚΔΟΤΙΚΗ ΒΟΡΕΙΟΥ ΕΛΛΑΔΟΣ ΑΝΩΝΥΜΗ ΕΤΑΙΡΙΑ</b>			
	<b>2011</b>	<b>2010</b>	<b>2009</b>
Σύνολο Ενεργητικού	15.968	19.117	19.797
Μετοχικό Κεφάλαιο	17.779	17.779	17.779
Ίδια Κεφάλαια	(4.204)	796	4.370
Υποχρεώσεις	19.511	16.334	14.038
Κύκλος Εργασιών	13.170	19.799	25.781
Αποτελέσματα μετά από φόρους	(5.000)	(3.573)	(1.192)
Μερίσματα εισπραχθέντα από την Εταιρία από την εν λόγω	0	0	0

Πηγή: Στοιχεία από την Εταιρία μη ελεγμένα από Ορκωτό Ελεγκτή Λογιστή

### **3.10.11 ΤΗΛΕΤΥΠΟΣ ΑΝΩΝΥΜΗ ΕΤΑΙΡΕΙΑ ΤΗΛΕΟΠΤΙΚΩΝ ΠΡΟΓΡΑΜΜΑΤΩΝ**

Η Ανώνυμη Εταιρία με την επωνυμία "ΤΗΛΕΤΥΠΟΣ ΑΝΩΝΥΜΗ ΕΤΑΙΡΕΙΑ ΤΗΛΕΟΠΤΙΚΩΝ ΠΡΟΓΡΑΜΜΑΤΩΝ" ιδρύθηκε τον Απρίλιο του 1989 (ΦΕΚ ΤΑΕ & ΕΠΕ 1016/02.05.1989), με αριθμό Μητρώου 19407/06/Β/89/20 και έδρα το Δήμο Αθηναίων.

Σκοπός της εταιρίας είναι η παραγωγή και εμπορία τηλεοπτικών προγραμμάτων και εκπομπών, η εγκατάσταση, λειτουργία και εκμετάλλευση τηλεοπτικών και ραδιοφωνικών σταθμών σε ολόκληρη την Ελλάδα, η δημιουργία, ο εξοπλισμός, η οργάνωση και εκμετάλλευση χώρων (studios) για την παραγωγή και εκμετάλλευση τηλεοπτικών και ραδιοφωνικών εκπομπών κ.α. Συγκεκριμένα η εταιρία σήμερα λειτουργεί και εκμεταλλεύεται τον τηλεοπτικό σταθμό MEGA CHANNEL.

Το μετοχικό κεφάλαιο της εταιρίας, μετά την ολοκλήρωση της αύξησης μετοχικού κεφαλαίου που αποφάσισε η Τακτική Γενική Συνέλευση της 15.6.2012, ανέρχεται σε 15.118.950,0 ευρώ, διαιρούμενο σε 50.396.500 κοινές ονομαστικές μετοχές, ονομαστικής αξίας 0,30 € εκάστης.

Βασικοί μέτοχοι της εταιρίας (με ποσοστό >5,00%) μετά την ολοκλήρωση της ως άνω αύξησης μετοχικού κεφαλαίου είναι: η «Πήγασος Εκδοτική Α.Ε.» (27,92%), η «Δ.Ο.Λ. Α.Ε.» (22,11%), η «BENBAY LIMITED» (6,38%).

Η εταιρία ενοποιείται στις οικονομικές καταστάσεις του Ομίλου με την μέθοδο της καθαρής θέσης. Η αξία κτήσης της συμμετοχής στα βιβλία της Πήγασος Εκδοτική, όπως αυτή προέκυψε κατόπιν της επανεκτίμησης της αξίας των θυγατρικών και συνδεδεμένων εταιρειών εν λειτουργία το Νοέμβριο του 2012 με αναφορά την 31.12.2011, ανήλθε σε € 28.760 χιλ. την 31.12.2011 και € 27.694 χιλ. την 30.9.2012.

Η εταιρία διοικείται σήμερα από εξαμελές Δ.Σ., το οποίο εξελέγη δυνάμει της από 14.06.2011 απόφασης της Γ.Σ. και συγκροτήθηκε σε σώμα δυνάμει της από 24.06.2011 απόφασης του Δ.Σ. αυτής και έχει ως ακολούθως:

<b>ΔΙΟΙΚΗΤΙΚΟ ΣΥΜΒΟΥΛΙΟ</b>	
<b>Ονοματεπώνυμο</b>	<b>Θέση</b>
Σταύρος Ψυχάρης	Πρόεδρος
Ηλίας Τσίγκας	Δ/νων Σύμβουλος
Γεώργιος Βαρδινογιάννης	Μέλος
Φώτιος Μπόμπολας	Μέλος
Γεώργιος Αϊδίνης	Μέλος
Γεώργιος Προυσανίδης	Μέλος

Πηγή: Στοιχεία από την Εταιρία

Η θητεία του Διοικητικού Συμβουλίου είναι 5ετής και λήγει στις 14.06.2016.

Στον πίνακα που ακολουθεί παρατίθενται τα βασικά ενοποιημένα οικονομικά στοιχεία, βάσει Δ.Π.Χ.Α., της εταιρίας για τις χρήσεις 2009-2011:

<b>ΤΗΛΕΤΥΠΟΣ ΑΝΩΝΥΜΗ ΕΤΑΙΡΕΙΑ ΤΗΛΕΟΠΤΙΚΩΝ ΠΡΟΓΡΑΜΜΑΤΩΝ</b>			
<i>σε χιλ. €</i>	<b>2011</b>	<b>2010</b>	<b>2009</b>
Σύνολο Ενεργητικού	246.407	274.334	280.145
Μετοχικό Κεφάλαιο	37.797	37.797	37.797
Ίδια Κεφάλαια	54.055	74.579	102.082
Υποχρεώσεις	147.121	154.712	119.131
Κύκλος Εργασιών	90.564	112.148	139.380
Αποτελέσματα μετά από φόρους	(20.497)	(27.468)	(1.579)
Μερίσματα εισπραχθέντα από την Εταιρία από την εν λόγω	0	0	6.792

*Πηγή: Στοιχεία από την Εταιρία μη ελεγμένα από Ορκωτό Ελεγκτή Λογιστή*



### **3.11 Πάγια Περιουσιακά Στοιχεία – Εγκαταστάσεις**

Η Διοίκηση της Εταιρίας δηλώνει ότι δεν υφίσταται καμία περιβαλλοντική πτυχή, η οποία θα μπορούσε να επηρεάσει τη χρήση των ενσώματων ακινητοποιήσεων της Εταιρίας και των εταιριών του Ομίλου Πήγασος και κατέχει όλες τις νόμιμες περιβαλλοντικές άδειες που τυχόν απαιτούνται.

#### **3.11.1 Ακίνητα, Εγκαταστάσεις & εξοπλισμός**

##### ***Ιδιότητα ακίνητα & κτιριακές εγκαταστάσεις***

Ο Όμιλος Πήγασος την 30.9.2012 είχε στην κατοχή του τα κάτωθι οικόπεδα και κτιριακές εγκαταστάσεις:

##### **Εταιρία**

Κτιριακό συγκρότημα στη θέση Μεταμόρφωση (πρώην «Δεσκληρά») του Δήμου Χαλανδρίου Αττικής, σε οικόπεδο επιφάνειας 10.884,5 τ.μ. Στο οικόπεδο είναι κτισμένο κτίριο που αποτελείται από υπόγειο, ισόγειο, 1ο και 2ο όροφο. Το συνολικό εμβαδόν του κτιρίου είναι 11.345 τ.μ. και ο όγκος του 37.763 κ.μ.

Στους χώρους του κτιρίου στεγάζονται δραστηριότητες οι οποίες σχετίζονται με την παραγωγή περιεχομένου σε ηλεκτρονική μορφή, για εκδόσεις εντύπων ή ηλεκτρονικών (Ραδιοφωνικών, Τηλεοπτικών ή Διαδικτυακών) μέσων μαζικής ενημέρωσης, εργαστήριο γραφικών τεχνών για παραγωγή εντύπων σε ψηφιακή μορφή, εργαστήριο επεξεργασίας υλικού παραγωγής τηλεοπτικού προγράμματος, διοικητικές υπηρεσίες, ο απαραίτητος εξοπλισμός πληροφορικής και τηλεπικοινωνιών, και ηλεκτρομηχανολογικός εξοπλισμός για την υποστήριξη των παραπάνω δραστηριοτήτων αδιαλείπτως.

##### **IRIS ΕΚΤΥΠΩΣΕΙΣ Α.Ε.Β.Ε.**

Η εταιρία IRIS ΕΚΤΥΠΩΣΕΙΣ Α.Ε.Β.Ε. (υπό κοινό έλεγχο με ποσοστό 50%) διαθέτει ιδιόκτητες παραγωγικές εγκαταστάσεις και γραφεία που βρίσκονται στο Κορωπί Αττικής (έδρα της εταιρίας). Επίσης, η εταιρία έχει στην ιδιοκτησία της παραγωγικές εγκαταστάσεις στα Οινόφυτα και στην Ακαδημία Πλάτωνος.

Η εταιρία την 30.9.2012 είχε στην κατοχή της τα κάτωθι οικόπεδα και κτιριακές εγκαταστάσεις:

<b>Κτίρια την 30.9.2012</b>				
<b>Περιγραφή κτιρίου (Είδος, χρήση, υλικά κατασκευής)</b>	<b>Έτος κατασκευής</b>	<b>Εμβαδόν (m<sup>2</sup>)</b>	<b>Αναπόσβεστη αξία (χιλ. €)</b>	<b>Εμπορική αξία (χιλ. €)</b>
Οινόφυτα Βοιωτίας, βιομηχανοστάσιο και αποθηκευτικός χώρος - Θεμελίωση: Οπλισμένο σκυρόδεμα. Συγκεκριμένα έχει διαμορφωθεί βάση από οπλισμένο σκυρόδεμα ύψους περί τα 100cm πάνω από το έδαφος. Μεταλλική κατασκευή (κυρίως).-Τοιχοποιία: Επένδυση πάνελ πολυουρεθάνης (κυρίως) *	1999 –2000	25.502	9.845	12.917
20 χλμ Λ.Λαυρίου – Κορωπί, βιομηχανοστάσιο και αποθηκευτικός χώρος Θεμελίωση : Οπλισμένο σκυρόδεμα. Συγκεκριμένα έχει διαμορφωθεί βάση από οπλισμένο σκυρόδεμα και Μεταλλική κατασκευή (κυρίως). Τοιχοποιία: Μεικτή κατασκευή με επένδυση πάνελ πολυουρεθάνης *	2000	38.921	18.478	21.691
Οδός Δήμητρος και Φιλικής Εταιρείας Ακαδημία Πλάτωνος, βιομηχανοστάσιο και αποθηκευτικός χώρος. Θεμελίωση: Οπλισμένο σκυρόδεμα. Τοιχοποιία: Οπτοπλινθοδομή	1982	7.770	1.411	2.083
Άγιος Θωμάς Οиноφύτων Μαδαρό, βιομηχανοστάσιο και αποθηκευτικός χώρος Θεμελίωση: Οπλισμένο σκυρόδεμα. Τοιχοποιία: Μεταλλική κατασκευή με επένδυση πάνελ πολυουρεθάνης	1997	1.639	715	765
Άγιος Θωμάς Οиноφύτων Ιθώμη, βιομηχανοστάσιο και αποθηκευτικός χώρος Θεμελίωση: Οπλισμένο σκυρόδεμα. - Τοιχοποιία : Τουβλοδομή	1984	2.329	559	662
<b>Σύνολο</b>		<b>76.161</b>	<b>31.008</b>	<b>38.118</b>

Πηγή: Στοιχεία από την Εταιρία μη ελεγμένα από Ορκωτό Ελεγκτή Λογιστή

(\*) Έχει υπογραφεί πρόσθετη πράξη προσημείωσης στις 20.9.2012 η οποία μέχρι την ημ/νια σύνταξης του Ενημερωτικού Δελτίου παραμένει ανεκτέλεστη.

<b>Οικόπεδα την 30.9.2012</b>				
<b>Εγκαταστάσεις</b>	<b>Έκταση Οικοπέδων (m<sup>2</sup>)</b>	<b>Αξία Οικοπέδων (χιλ. €)</b>	<b>Έτος αγοράς</b>	<b>Εμπορική Αξία Οικοπέδων (χιλ. €)</b>
Ύπατο	80.363	1.967	1999	1.337
Μαδαρό	4.667	241	1997	271
Ιθώμη	3.611	209	1984	216
Ακαδημίας Πλάτωνος	4.629	4.001	1978	4.621
Κορωπί	62.462	23.335	2000	20.582
Οινόφυτα	148.053	6.810	1999 & 2000	7.432
<b>Σύνολο</b>	<b>303.785</b>	<b>36.563</b>		<b>34.459</b>

Πηγή: Στοιχεία από την Εταιρία μη ελεγμένα από Ορκωτό Ελεγκτή Λογιστή

Κατά την 30.9.2012 επί των παγίων περιουσιακών στοιχείων της Εταιρίας και του Ομίλου δεν υφίστανται εμπράγματα βάρη.

**Μισθωμένα ακίνητα & κτιριακές εγκαταστάσεις**

Η Εταιρία και οι θυγατρικές της για την εξυπηρέτηση του σκοπού τους έχουν προχωρήσει στη μίσθωση των κάτωθι κτιριακών εγκαταστάσεων.

Εκμισθωτής	Μισθωτής	Περιοχή	Έκταση (τ.μ.)	Χρήση Ακινήτου	Διάρκεια μίσθωσης- παρατηρήσεις
Πήγασος	Εκδόσεις Έθνος	Χαλάνδρι, Μπενάκη 5	4.355	Γραφεία	Έναρξη: 1.1.2010 Νόμιμη διάρκεια: έως 31.12.2021 Αρχική Συμβατική διάρκεια: έως 31.12.2019 Παρατηρήσεις: Η μίσθωση με το από 8.10.2012 Ιδιωτικό Συμφωνητικό συμφωνήθηκε να ισχύει ως αορίστου χρόνου
Πήγασος	Άνωση	Χαλάνδρι, Μπενάκη 5	2.302	Γραφεία	Έναρξη: 1.2.1995 Νόμιμη διάρκεια: έως 31.1.2007 Αρχική Συμβατική διάρκεια: έως 31.1.2004 Παρατηρήσεις: Η μίσθωση παρατάθηκε με διαδοχικές ανανεώσεις και με το από 18.5.2012 Ιδιωτικό Συμφωνητικό συμφωνήθηκε να ισχύει ως αορίστου χρόνου
Πήγασος	PMP Media	Χαλάνδρι, Μπενάκη 5	1.414,90	Γραφεία	Έναρξη: 1.2.2011 Νόμιμη διάρκεια: έως 31.1.2023 Αρχική Συμβατική διάρκεια: έως 31.12.2019
Πήγασος	Ημερησία	Χαλάνδρι, Μπενάκη 5	868	Γραφεία	Έναρξη: 1.6.2000 Νόμιμη διάρκεια: έως 31.5.2012 Αρχική Συμβατική διάρκεια: έως 31.5.2009 Παρατηρήσεις: Η μίσθωση παρατάθηκε με διαδοχικές ανανεώσεις και με το από 8.10.2012 Ιδιωτικό Συμφωνητικό συμφωνήθηκε να ισχύει ως αορίστου χρόνου
Πήγασος	NSP Radio	Χαλάνδρι, Μπενάκη 5	430	Γραφεία	Έναρξη: 1.8.2008 Νόμιμη διάρκεια: έως 31.7.2020 Αρχική Συμβατική διάρκεια: έως 31.7.2011 Παρατηρήσεις: Η μίσθωση παρατάθηκε με διαδοχικές ανανεώσεις και με το από 8.10.2012 Ιδιωτικό Συμφωνητικό συμφωνήθηκε να ισχύει ως αορίστου χρόνου

Εκμισθωτής	Μισθωτής	Περιοχή	Έκταση (τ.μ.)	Χρήση Ακινήτου	Διάρκεια μίσθωσης- παρατηρήσεις
Πήγασος	Μέλλον Group	Χαλάνδρι, Μπενάκη 5	287	Γραφεία	Έναρξη: 29.7.2003 Νόμιμη- αρχική συμβατική διάρκεια: έως 28.7.2015 Παρατηρήσεις: Η μίσθωση με το από 8.10.2012 Ιδιωτικό Συμφωνητικό συμφωνήθηκε να ισχύει ως αορίστου χρόνου
Πήγασος	Sport Plus	Χαλάνδρι, Μπενάκη 5	346	Γραφεία	Έναρξη: 1.4.2002 Νόμιμη διάρκεια: έως 31.3.2015 Αρχική Συμβατική διάρκεια: έως 31.3.2015 Παρατηρήσεις: Η μίσθωση με το από 8.10.2012 Ιδιωτικό Συμφωνητικό συμφωνήθηκε να ισχύει ως αορίστου χρόνου
Πήγασος	Πήγασος Interactive	Χαλάνδρι, Μπενάκη 5	203	Γραφεία	Έναρξη: 1.7.2001 Νόμιμη διάρκεια: έως 30.6.2013 Συμβατική διάρκεια: έως 30.6.2013
Πήγασος	Lexitel	Χαλάνδρι, Μπενάκη 5	91	Γραφεία	Έναρξη: 1.1.2001 Νόμιμη διάρκεια: έως 31.12.2012 Αρχική Συμβατική διάρκεια: έως 31.12.2002 Παρατηρήσεις: Η μίσθωση παρατάθηκε με διαδοχικές ανανεώσεις και με το από 8.10.2012 Ιδιωτικό Συμφωνητικό συμφωνήθηκε να ισχύει ως αορίστου χρόνου
Πήγασος	Γ. Ασπρακάς και Σία Ε.Ε.	Χαλάνδρι, Μπενάκη 5	165	Εστιατόριο- κυλικείο	Έναρξη: 1.1.2011 Νόμιμη διάρκεια: έως 31.12.2022 Συμβατική διάρκεια: έως 31.12.2012
Πήγασος	Κινηματογραφική	Χαλάνδρι, Μπενάκη 5	55	Γραφεία	Έναρξη: 1.8.1995 Νόμιμη διάρκεια: έως 31.7.2017 Αρχική Συμβατική διάρκεια: έως 30.7.2004 Παρατηρήσεις: Η μίσθωση παρατάθηκε με διαδοχικές έγγραφες ανανεώσεις έως την 31.12.2011 και έκτοτε κατέστη αορίστου χρόνου
Πήγασος	Narad	Χαλάνδρι, Μπενάκη 5	5	Γραφεία	Έναρξη: 11.3.2002 Νόμιμη διάρκεια: έως 10.3.2014 Συμβατική διάρκεια: έως 10.3.2003

Εκμισθωτής	Μισθωτής	Περιοχή	Έκταση (τ.μ.)	Χρήση Ακινήτου	Διάρκεια μίσθωσης- παρατηρήσεις
Φιλεκπαιδευτική Εταιρία	Εκδόσεις Έθνος	Αθήνα, Αρσάκη 4	55,50	Γραφεία	Έναρξη: 1.12.2008 Νόμιμη διάρκεια: έως 30.11.2020 Συμβατική διάρκεια: έως 30.9.2023
Εκδόσεις Έθνος	Ημερησία	Αθήνα, Αρσάκη 4	20	Γραφεία	Έναρξη: 15.12.2008 Νόμιμη διάρκεια: έως 14.12.2020 Συμβατική διάρκεια: έως 14.12.2020
Αναστασία Δεληγιαννάκη	Εκδόσεις Έθνος	Θεσσαλονίκη, Μητροπόλεως 6	144,75	Γραφεία	Έναρξη: 1.11.1997 Νόμιμη διάρκεια: έως 31.10.2009 Συμβατική διάρκεια: έως 31.10.2003 Παρατηρήσεις: Η μίσθωση παρατάθηκε με διαδοχικές έγγραφες ανανεώσεις και με το από 10.2.2012 Ιδιωτικό Συμφωνητικό συμφωνήθηκε να ισχύει ως αορίστου χρόνου
Εκδόσεις Έθνος	Ημερησία	Θεσσαλονίκη, Μητροπόλεως 6	36,19	Γραφεία	Έναρξη: 1.11.1997 Νόμιμη διάρκεια: έως 31.10.2009 Συμβατική διάρκεια: έως 31.10.2003 Παρατηρήσεις: Η μίσθωση παρατάθηκε με διαδοχικές έγγραφες ανανεώσεις και με το από 2.4.2012 Ιδιωτικό Συμφωνητικό συμφωνήθηκε να ισχύει ως αορίστου χρόνου
Εκδόσεις Έθνος	PMP Media	Θεσσαλονίκη, Μητροπόλεως 6	36,19	Γραφεία	Έναρξη: 1.11.2001 Νόμιμη διάρκεια: έως 31.10.2013 Αρχική Συμβατική διάρκεια: έως 31.10.2013 Παρατηρήσεις: Η μίσθωση με το από 2.4.2012 Ιδιωτικό Συμφωνητικό συμφωνήθηκε να ισχύει ως αορίστου χρόνου
Κωνσταντίνος Λαζάρου	NSP Radio	Αίγινα, χωριό Λαζάρηδες	50	Πομπός ραδιοφ. σταθμού	Έναρξη: 1.9.2010 Νόμιμη διάρκεια: έως 30.8.2019 Συμβατική διάρκεια: έως 30.8.2019
Εκτυπώσεις IRIS AEBE	Πήγασος	Οινόφυτα Βοιωτίας, 57 <sup>ο</sup> χλμ. Ε.Ο. Αθηνών- Λαμίας	500	Αποθηκευτικός χώρος	Έναρξη: 1.4.2006 Νόμιμη διάρκεια: έως 31.3.2018 Συμβατική διάρκεια: έως 31.3.2009

Εκμισθωτής	Μισθωτής	Περιοχή	Έκταση (τ.μ.)	Χρήση Ακινήτου	Διάρκεια μίσθωσης- παρατηρήσεις
- Νικόλαος Ελματζιογλου (50%) - Χρήστος Ελματζιογλου (50%)	Εκδόσεις Έθνος	Κορωπί Αττικής, 2 <sup>ο</sup> χλμ. Λεωφόρου Μαρκοπούλου	3.452	Γραφεία (500 τ.μ.) Αποθηκευτικός χώρος (2.952 τ.μ.)	Έναρξη: 1.6.2007 Νόμιμη διάρκεια: έως 31.5.2019 Συμβατική διάρκεια: έως 31.5.2019
- Πέτρος Στάμου (25%) - Ελευθέριος Στάμου (25%) - Ελένη Στάμου (25%) - Αθανάσιος Στάμου (25%)	Άνωση	Σπάτα Αττικής, Λεωφόρος Σπάτων 68	400	Αποθηκευτικός χώρος	Έναρξη: 1.7.2005 Νόμιμη διάρκεια: έως 30.6.2017 Αρχική Συμβατική διάρκεια: έως 30.6.2006 Παρατηρήσεις: με το από 1.2.2012 Ιδιωτικό Συμφωνητικό συμφωνήθηκε να ισχύει ως αορίστου χρόνου

Πηγή: Στοιχεία από την Εταιρία μη ελεγμένα από Ορκωτό Ελεγκτή Λογιστή

### Μηχανολογικός Εξοπλισμός – Μεταφορικά Μέσα

Ο Όμιλος Πήγασος Εκδοτική διαθέτει σημαντικό μηχανολογικό εξοπλισμό μέσω της θυγατρικής εταιρίας ΕΚΤΥΠΩΣΕΙΣ ΙΡΙΣ Α.Ε.Β.Ε.

Η θυγατρική εταιρία ΙΡΙΣ ΕΚΤΥΠΩΣΕΙΣ Α.Ε.Β.Ε. την 30.9.2012 είχε στην κατοχή της τον κάτωθι μηχανολογικό εξοπλισμό:

Μηχανολογικός εξοπλισμός την 30.9.2012				
Περιγραφή εξοπλισμού ανά σύστημα παραγωγής	Έτος κατασκευής	Οίκος κατασκευής - χώρα	Παραγωγική ικανότητα	Αναπόσβεστη Αξία (χιλ. €) την 30.9.2012
Κυλινδρική εκτυπωτική μηχανή LITHOMAN III δυναμικότητας 110.000 φύλλα /h (16 σελίδα) 4χρωμία πλάτος χαρτιού 1,26m	2001	MANROLAND AG ΓΕΡΜΑΝΙΑ	110.000 φύλλα /h (16 σελίδα)	1.120
Σύστημα δεματοποίησης, ένθεσης, παλετοποίησης FERAG της εκτυπωτικής μηχανής LITHOMAN III	2003	FERAG AG ΕΛΒΕΤΙΑ		382
Κυλινδρικές εκτυπωτικές (διπλές) (εφημερίδων) (τεμ. 3) COMET 4 χρωμία πλάτους χαρτιού 0,86m	2003	KBA ΓΕΡΜΑΝΙΑ	420.000 φύλλα /h (διπλή παραγωγή)	4.802
Σύστημα μεταφοράς ένθεσης, παλετοποίησης FERAG των (3) τριών εκτυπωτικών μηχανών COMET	2003	FERAG AG ΕΛΒΕΤΙΑ		1.282
Τμήμα ένθεσης αποτελούμενο από (4) τέσσερις μηχανές FERAG	2003	FERAG AG ΕΛΒΕΤΙΑ		1.684
Τμήμα prepress (CTP)	2008/2009	AGFA GEVAERT AEBE- ΕΛΛΑΔΑ		781
Κυλινδρική εκτυπωτική μηχανή LITHOMAN IV δυναμικότητας 70.000 φύλλα /h (πλάτος χαρτιού 0,96) 5χρωμία	1997	MANROLAND AG ΓΕΡΜΑΝΙΑ	70.000 φύλλα /h (16 σελίδα)	586
Κυλινδρική εκτυπωτική μηχανή ROTOMAN 4051530 5χρωμία δυναμικότητας 50.000 φύλλα/h (πλάτος χαρτιού 0,96)	2001	MANROLAND AG ΓΕΡΜΑΝΙΑ	50.000 φύλλα/h (16 σελίδα)	841
Κυλινδρική εκτυπωτική COMPACTA 408 1030 και 4χρωμία πλάτος χαρτιού 1,26 δυναμικότητας 100.000 φύλλων/h	2002	KBA ΓΕΡΜΑΝΙΑ	100.000 φύλλων/h (16 σελίδα)	1.577
Σύστημα δεματοποίησης, ένθεσης, παλετοποίησης FERAG της εκτυπωτικής μηχανής COMPACTA 408 1030	2003	FERAG AG ΕΛΒΕΤΙΑ		351
<b>Σύνολο</b>				<b>13.406</b>

Πηγή: Στοιχεία από την Εταιρία μη ελεγμένα από Ορκωτό Ελεγκτή Λογιστή

### 3.11.2 Ασφαλιστικές Καλύψεις

Ο Όμιλος διαθέτει ασφαλιστική κάλυψη έναντι των κύριων κινδύνων που σχετίζονται με την επιχειρηματική του δραστηριότητα, η οποία υπόκειται σε απαλλαγές, όρια κάλυψης και περιορισμούς/ εξαιρέσεις κάλυψης σύμφωνα με τη συνήθη πρακτική της αγοράς.

Με δεδομένες τις απαλλαγές που συνήθως εφαρμόζονται στην ασφαλιστική αγορά καθώς και τις τρέχουσες αξίες που έχουν επηρεαστεί από την οικονομική κρίση, η Διοίκηση του Ομίλου πιστεύει ότι έχει επαρκή ασφαλιστική κάλυψη, με περιορισμούς / εξαιρέσεις κάλυψης ανάλογα με την παρατηρούμενη συχνότητα ζημιών.

Ειδικότερα, η Εταιρία και οι θυγατρικές της έχουν μεριμνήσει για την ασφαλιστική κάλυψη των κτιριακών εγκαταστάσεων, εξοπλισμού, αποθεμάτων, επισφαλειών αλλά και του προσωπικού της έναντι των κάτωθι κινδύνων:

Αστική ευθύνη: Αναφορικά με την αστική ευθύνη, ο Όμιλος έχει συνάψει ασφαλιστήριο συμβόλαιο με τον ασφαλιστικό οργανισμό «ΑΧΑ ΑΝΩΝΥΜΟΣ ΑΣΦΑΛΙΣΤΙΚΗ ΕΤΑΙΡΕΙΑ» (σωματικές βλάβες, υλικές ζημιές, ομαδικό ατύχημα, εργοδοτική ευθύνη) με την Διοίκηση του Ομίλου να θεωρεί την παρεχόμενη ασφαλιστική κάλυψη ανά εταιρία επαρκή.

Περιουσίας: Για το σύνολο της περιουσίας των εταιριών του Ομίλου (κτίρια, εξοπλισμός, αποθέματα κλπ.) διατίθεται ασφαλιστική κάλυψη 100% επί της αξίας τους μέσω συμβολαίου με συνασφαλιστικό σχήμα διαφόρων ασφαλιστικών εταιριών στο οποίο ηγέτιδα εταιρεία είναι η «GROUPAMA ΦΟΙΝΙΞ Α.Ε.».

Ηλεκτρονικού εξοπλισμού: Για συγκεκριμένη κατηγορία του ηλεκτρονικού εξοπλισμού (μηχανήματα μοντάζ και κινητού εξοπλισμού, εξοπλισμού γραφείων, studios κλπ) των εταιριών Άνωση Α.Ε, NSP, Πήγασος Interactive, Πήγασος Υπηρεσίες πολυμεσικών Εφαρμογών υφίσταται ειδικό ασφαλιστήριο κατά παντός κινδύνου που καλύπτει το 100% της αξίας του εν λόγω εξοπλισμού.

Πιστώσεις: Υφίσταται ασφαλιστήριο συμβόλαιο κάλυψης των επισφαλειών των με πίστωση πωλήσεων για το σύνολο των εταιριών του Ομίλου (εκτός των εταιριών Πήγασος Εκδοτική ΑΕ, Άνωση ΑΕ & Πήγασος Υπηρεσίες Πολυμεσικών Εφαρμογών ΑΕ ) με την εταιρεία «Atradius Credit Insurance N.V.».

Αυτοκίνητα: Για το σύνολο του στόλου των αυτοκινήτων όλων των εταιριών προβλέπεται εκτός από την υποχρεωτική εκ του νόμου κάλυψη αστικής ευθύνης, τουλάχιστον κάλυψη για ζημιές από φωτιά η/και απώλειες.

Ζωής και υγείας προσωπικού: ο Όμιλος παρέχει πρόσθετη ιατροφαρμακευτική και νοσοκομειακή ασφάλιση στο προσωπικό της με σχέση εξαρτημένης εργασίας αορίστου χρόνου ή με πάγια αντιμισθία, με ένα ομαδικό πρόγραμμα ασφάλισης ζωής και ιατροφαρμακευτικής περίθαλψης που έχει συνάψει με ιδιωτική ασφαλιστική εταιρία «Interamerican Ελλ. Ετ. Ασφαλ. Ζωής ΑΕ». (εκτός από NSP Ραδιοφωνική ΑΕ) (βλ. ενότητα 3.23 «Προσωπικό»).

Δεδομένου ότι για τους κινδύνους που αφορούν σε αστική ευθύνη, επισφάλειες, αυτοκίνητα και ζωής και υγείας προσωπικού δεν διασφαλίζεται εκ των προτέρων η πλήρης ασφαλιστική κάλυψη του Ομίλου δύναται να επηρεαστεί η δραστηριότητα και η χρηματοοικονομική του κατάσταση στην περίπτωση ζημιών που δεν καλύπτονται από τα ασφαλιστήρια συμβόλαια. Επιπρόσθετα, σε ενδεχόμενη μερική ή ολική καταστροφή των εγκαταστάσεων, σύμφωνα με τις ισχύουσες ασφαλιστικές συμβάσεις, προβλέπεται η υποχρέωση καταβολής της ασφαλιστικής αποζημίωσης, με την Διοίκηση του Ομίλου να θεωρεί ότι το μέγεθος των συνεργαζόμενων ασφαλιστικών οργανισμών θα επιτρέψει την άμεση αποζημίωση και στο ακέραιο από τις εν λόγω ασφαλιστικές εταιρίες.



### 3.11.3 Εμπράγματα Βάρη - Εγγυήσεις

#### Εγγυήσεις

Η Εταιρία έως την 30.9.2012 έχει παράσχει τις κάτωθι αναφερόμενες εγγυήσεις υπέρ των κάτωθι εταιριών:

Εταιρία	σε χιλ. €
Ημερησία Α.Ε.Ε.	12.315
Πήγασος Υπηρεσίες Τηλεχρηματοδότησης Α.Ε.	1.000
ΑΕ Μουσικών Εκδηλώσεων και Παραγωγών Άνωση	10.500
Sport Plus Α.Ε.Ε.	3.500
PEGASUS MAGAZINES PUBLICATIONS AEE	5.350
N.S.P.RADIO ΡΑΔΙΟΦΩΝΙΚΗ ΑΝΩΝΥΜΗ ΕΤΑΙΡΙΑ	2.500
Εκδόσεις Έθνος ΑΕ	30.200
Πήγασος Interactive Ανώνυμη Τεχνολογική Εταιρεία	2.847
N. Λιάπης Βιβλιοδετική Α.Ε.(Εκτυπώσεις ΙΡΙΣ ΑΕΒΕ)	617
WORD OF MOUTH ΑΕ	2.800
Εκδοτική Βορείου Ελλάδος Α.Ε.	1.174
Narad Ανώνυμη Εταιρεία Υπαίθριων Διαφημίσεων	300
Τηλεοπτικές επ/σεις ΑΒΕΕ (Studios Παιανίας)	2.000
Λοιπές εγγυήσεις	73
<b>Σύνολο</b>	<b>75.177</b>

Πηγή: Στοιχεία από την Εταιρία μη ελεγμένα από Ορκωτό Ελεγκτή Λογιστή

#### Εμπράγματα Ασφάλειες

Την 30.9.2012 δεν υφίστανται ενέχυρα ή άλλα βάρη επί των παγίων περιουσιακών στοιχείων της Εταιρίας και του Ομίλου Πήγασος.

### 3.12 Σήματα, Ευρεσιτεχνίες, Άδειες Εκμετάλλευσης & Λειτουργίας

#### 3.12.1 Σήματα

Ο Όμιλος είναι δικαιούχος σημαντικού αριθμού σημάτων που συνδέονται με προϊόντα του (εφημερίδες και περιοδικά) στην Ελλάδα, τα οποία έγιναν δεκτά στο βιβλίο σημάτων από την αρμόδια Διοικητική Επιτροπή Σημάτων του Υπουργείου Ανάπτυξης. Μεταξύ άλλων τα σήματά του περιλαμβάνουν, ενδεικτικά, τα: «Έθνος», «Ιδανικό Σπίτι», «Εθνοσπόρ», «Έθνος της Κυριακής», «Έθνος Κυνήγι», «Χρήμασπορ», «Σινεμά», «TV Έθνος», «Έθνοσπορ της Κυριακής», «Έθνος Άουτ», «Goal News της Δευτέρας», «Goal News», «Εικόνες», «Έθνος cook book», «Έθνος ψάρεμα & φουσκωτό», «Car and driver», «Chronos Oro», «Sporty», «Sporty Junior», «Sporty Jr», «Αρμονία», «Astra & Όραμα», «ELLE», «ELLE Decoration», «ELLE Διακόσμηση», «Η ΗΜΕΡΗΣΙΑ», «ΗΜΕΡΗΣΙΑ», «HOMME», «DAILY BET Goal News», «Sentra fm 103.3», «e-go.gr», «LEXITEL», «DEAL MY DAY», «TV ΖΑΠΙΝΓΚ.

Όσον αφορά τη συγγενή της εταιρία «ΤΗΛΕΤΥΠΟΣ» σημειώνονται τα εξής:

Η εταιρία κατέχει άδεια λειτουργίας του τηλεοπτικού σταθμού "MEGA CHANNEL" και διατηρεί τα δικαιώματά της στο σήμα "Mega" και σε κάθε άλλο σήμα που θεωρείται ότι έχει αναγνωριστική δύναμη για τον τηλεοπτικό σταθμό "MEGA CHANNEL" και μεριμνά για την προσήκουσα και έγκαιρη ανανέωση της προστασίας των σχετικών σημάτων.

Περαιτέρω, δυνάμει της υπ' αριθ. 192229/Ε/10.9.1993 (ΦΕΚ Β 712/10.9.1993) κοινής υπουργικής απόφασης, χορηγήθηκε στην εταιρία άδεια ιδρύσεως και λειτουργίας τηλεοπτικού σταθμού τοπικής εμβέλειας στην περιοχή Αττικής. Επίσης, δυνάμει της ίδιας ως άνω απόφασης, παρασχέθηκε στην εταιρία η ειδική άδεια για τεχνική δικτύωση προκειμένου να αποκτήσει εθνική εμβέλεια, υπό τους όρους που αναφέρονται σε αυτή. Η ισχύς της άδειας ορίστηκε αρχικά για επτά (7) έτη, ωστόσο, σύμφωνα και με σχετική επιστολή του ΕΣΡ προς

την εταιρία, θεωρείται ότι είναι μέχρι και σήμερα σε ισχύ κατόπιν διαδοχικών εκ του νόμου παρατάσεων. Συγκεκριμένα, δυνάμει ειδικής διάταξης του ν. 3592/2007 (η οποία επαναλήφθηκε και στον πρόσφατο νόμο 4038/2012), ως νομίμως λειτουργούντες τηλεοπτικοί σταθμοί εθνικής εμβέλειας νοούνται αυτοί που έχουν λάβει άδεια ίδρυσης, εγκατάστασης και λειτουργίας τηλεοπτικού σταθμού ελεύθερης λήψης και ειδική άδεια τεχνικής δικτύωσης προκειμένου να αποκτήσουν εθνική εμβέλεια.

Σύμφωνα με δήλωση της Εταιρίας, η Εταιρία δεν είναι κάτοχος άλλων δικαιωμάτων πνευματικής ή και βιομηχανικής ιδιοκτησίας στην Ελλάδα ή στο εξωτερικό.

Σημειώνεται ότι δεν υφίστανται άδειες εκμετάλλευσης και διπλώματα ευρεσιτεχνίας.

### **3.13 Νομοθετικό πλαίσιο**

Η λειτουργία της Εταιρίας διέπεται γενικότερα από τις διατάξεις του Κ.Ν.2190/1920 «Περί Αωνυμικών Εταιριών», όπως έχει τροποποιηθεί και ισχύει σήμερα.

Περαιτέρω, η Εταιρία εμπίπτει και στο νομοθετικό πλαίσιο που διέπει τις εταιρίες Μέσων Μαζικής Ενημέρωσης, το οποίο ρυθμίζεται κατά βάση από τους ακόλουθους Νόμους, όπως αυτοί έχουν τροποποιηθεί και ισχύουν σήμερα: 1746/1988, 1806/1988, 2328/1995, 2429/1996, 3021/2002, το Π.Δ. 310/1996, Ν. 3213/2003, Ν. 3310/2005 κ.ά. Στόχος τους είναι ο έλεγχος της συμμετοχής φυσικών και νομικών προσώπων σε εκδοτικές επιχειρήσεις, η διασφάλιση της διαφάνειας των μέσων χρηματοδότησης αυτών και η επίτευξη πολυφωνίας στον ευαίσθητο τομέα των Μ.Μ.Ε. Με το νομοθετικό αυτό πλαίσιο θεσπίζεται σειρά αυστηρών προϋποθέσεων και τυπικών διαδικασιών.

Σε αυτές περιλαμβάνονται ειδικότερα:

**1. Ονομαστικοποίηση μετοχών μέχρι φυσικού προσώπου** (Ν. 1746/1988, άρθρο 24, όπως έχει τροποποιηθεί με τους Ν. 3310/2005 και Ν. 3414/2005 και ισχύει σήμερα). Εάν κάτοχος των μετοχών είναι άλλη ανώνυμη εταιρία, τότε και οι μετοχές της εταιρίας αυτής είναι υποχρεωτικώς ονομαστικές στο σύνολό τους και ανήκουν υποχρεωτικώς σε φυσικά πρόσωπα. Συμμετοχή ξένου κεφαλαίου (εντός ή εκτός της Ευρωπαϊκής Ένωσης) υπόκειται στις ανωτέρω υποχρεώσεις περί ονομαστικοποίησης των μετοχών μέχρι φυσικού προσώπου, εφόσον το δίκαιο της χώρας, στην οποία έχουν την έδρα τους, επιβάλλει, για το σύνολο της δραστηριότητάς τους ή για συγκεκριμένη δραστηριότητα, την ονομαστικοποίηση των μετοχών τους στο σύνολό τους μέχρι φυσικού προσώπου. Στην περίπτωση που δεν προβλέπεται υποχρέωση ονομαστικοποίησης των μετοχών κατά το δίκαιο της χώρας, στην οποία έχουν την έδρα τους, προσκομίζεται σχετική βεβαίωση από αρμόδια αρχή της χώρας αυτής, εφόσον υπάρχει σχετική πρόβλεψη, διαφορετικά προσκομίζεται υπεύθυνη δήλωση του υποψηφίου. Η υποχρέωση περαιτέρω ονομαστικοποίησης μέχρι φυσικού προσώπου δεν ισχύει για τις μετοχές των εισηγμένων στα Χρηματιστήρια κρατών-μελών της Ευρωπαϊκής Ένωσης ή του Οργανισμού Οικονομικής Συνεργασίας και Ανάπτυξης (Ο.Ο.Σ.Α.) εταιριών. Οι εταιρείες αυτές δεν υπόκεινται στις υποχρεώσεις της προηγούμενης παραγράφου. Οι επενδυτές αυτής της κατηγορίας μπορούν να κατέχουν μετοχές και περισσότερων της μίας ανωνύμων εταιρειών εισηγμένων στο Χρηματιστήριο που είναι ιδιοκτήτριες ραδιοφωνικών, τηλεοπτικών σταθμών και υπό την προϋπόθεση εφαρμογής των διατάξεων της περ.α' παρ. 1 και παρ. 2 του άρθρου 22 του ν. 3283/2004 ως προς καθεμία από αυτές.

**2. Υποβολή ετήσιων δηλώσεων περιουσιακής καταστάσεως «Πόθεν Έσχες»** της εταιρίας, των μετόχων και των μελών Δ.Σ. Ειδικότερα οι μέτοχοι και τα μέλη της Διοίκησης εκδοτικών επιχειρήσεων υποχρεούνται να υποβάλλουν Δήλωση για την προέλευση των χρηματικών ή άλλων μέσων, με τα οποία συμμετέχουν στην (εκδοτική) επιχείρηση. Οι Δηλώσεις αυτές δεν είναι απόρρητες. Η παράλειψη υποβολής της Δήλωσης και η υποβολή -εν

γνώσει- ελλιπούς ή ανακριβούς Δήλωσης τιμωρούνται με φυλάκιση τουλάχιστον ενός έτους, χρηματική ποινή και στέρηση πολιτικών δικαιωμάτων από 1-5 έτη (άρθρο 40 Ν. 1806/1988, ως ισχύει).

Η ίδια υποχρέωση επιβάλλεται και από τις διατάξεις του Ν. 3213/2003, ως έχει τροποποιηθεί με τον Ν. 3932/2011 και ισχύει σήμερα, με τις οποίες, μεταξύ άλλων, ορίζεται επακριβώς το περιεχόμενο της Δήλωσης (άρθρο 2 Ν. 3213/2003), καθιερώνεται η αρμοδιότητα της Γ' Μονάδας της Αρχής του άρθρου 7 του Ν. 3691/2008, ήτοι της «Αρχής Καταπολέμησης της Νομιμοποίησης Εσόδων από Εγκληματικές Δραστηριότητες και της Χρηματοδότησης της Τρομοκρατίας και Ελέγχου των Δηλώσεων Περιουσιακής Κατάστασης», να παραλαμβάνει τις Δηλώσεις όλων των προσώπων, με ορισμένες εξαιρέσεις (Δηλώσεις Πρωθυπουργού, Υπουργών κλπ), ενώ για την περίπτωση μη υποβολής ή υποβολής ανακριβούς Δήλωσης (άρθρο 6 Ν. 3213/2003) προβλέπονται και αυστηρότερες ποινές (άρθρα 6 και 9 Ν. 3213/2003) και συγκεκριμένα:

Ποινή φυλάκισης φυλάκιση τουλάχιστον δύο (2) ετών και χρηματική ποινή από δέκα χιλιάδες (10.000) ευρώ έως πεντακόσιες χιλιάδες (500.000) ευρώ. Ο υπαίτιος των παραπάνω πράξεων τιμωρείται με κάθειρξη μέχρι δέκα (10) ετών και με χρηματική ποινή από είκοσι χιλιάδες (20.000) ευρώ έως ένα εκατομμύριο (1.000.000) ευρώ, αν η συνολική αξία της αποκρουπτόμενης περιουσίας του ιδίου και των λοιπών προσώπων για τα οποία αυτός οφείλει να υποβάλει δήλωση υπερβαίνει συνολικά το ποσό των τριακοσίων (300.000) χιλιάδων ευρώ, ανεξαρτήτως αν η απόκρυψη επιχειρείται με τη μη υποβολή δήλωσης ή την υποβολή ελλιπούς ή ανακριβούς δήλωσης. Αν οι ανωτέρω πράξεις τελέστηκαν από αμέλεια, επιβάλλεται χρηματική ποινή από δέκα χιλιάδες (10.000) ευρώ έως εκατό χιλιάδες (100.000) ευρώ (άρθρο 6).

Πλέον των ανωτέρω επιβάλλεται και αποστέρηση των πολιτικών του δικαιωμάτων από ένα (1) έως πέντε (5) έτη, αν η ποινή είναι φυλάκιση, και από δύο (2) έως δέκα (10) έτη, αν η ποινή είναι κάθειρξη. Η έκπτωση του υπαιτίου από το αιρετό δημόσιο, δημοτικό ή κοινοτικό αξίωμα ή τη δημόσια, δημοτική ή κοινοτική θέση που κατέχει, ως συνέπεια της αποστέρησης των πολιτικών του δικαιωμάτων, επέρχεται αυτοδικαίως μόλις η καταδικαστική απόφαση καταστεί αμετάκλητη και δεν μπορεί να αποκλειστεί με εφαρμογή του άρθρου 64 του Ποινικού Κώδικα (άρθρο 9).

### **3. Εγγραφή της εταιρίας στο Μητρώο Διαφάνειας (Π.Δ. 310/96).**

**4. Κοινοποίηση στα υπουργεία Εμπορίου, τη Γενική Γραμματεία Τύπου και Πληροφοριών και την Ε.Ι.Η.Ε.Α. κάθε πράξης μεταβίβασης μετοχών** (Ν. 1746/1988, άρθρο 24, όπως έχει τροποποιηθεί με τους Ν. 3310/2005 και Ν. 3414/2005 και ισχύει σήμερα). Σύμφωνα με το άρθρο 24 το Ν. 1746/1988 για την μεταβίβαση ονομαστικών μετοχών ανωνύμων εταιριών που είναι ιδιοκτήτες εφημερίδων ή περιοδικών, απαιτείται συμβολαιογραφικό έγγραφο και κοινοποίηση αντιγράφου του με δικαστικό επιμελητή μέσα σε 5 ημέρες προς το Υπουργείο Ανάπτυξης, το ΕΣΡ και την Ένωση Ιδιοκτητών Ημερησίων Εφημερίδων Αθηνών (Ε.Ι.Η.Ε.Α). Ιδιαίτερα θα πρέπει εδώ να επισημανθεί η προβλεπόμενη διαδικασία που αφορά μετοχές εισηγμένες στο Χρηματιστήριο όπου από την παρ. 7 του άρθρου 24 του ως άνω Νόμου 1746/1988 όπως ισχύει σήμερα ορίζεται:

«Εάν οι μετοχές είναι εισηγμένες στο Χρηματιστήριο, η μεταβίβασή τους μπορεί να γίνεται και με τη διαδικασία μεταβίβασης ονομαστικών μετοχών ανωνύμων εταιρειών εισηγμένων στο Χρηματιστήριο σύμφωνα με την κείμενη νομοθεσία. Το "Κεντρικό Αποθετήριο Αξιών Α.Ε." υποχρεούται να θέτει στη διάθεση εκπροσώπων του Υπουργείου Ανάπτυξης, του Ε.Σ.Ρ., της Ενώσεως Ιδιοκτητών Ημερησίων Εφημερίδων Αθηνών και οποιουδήποτε έχει έννομο συμφέρον, το Αρχείο Μετόχων, που κατά νόμο τηρεί, ώστε να καθίσταται δυνατός ο έλεγχος και η παρακολούθηση της διακίνησης των μετοχών αυτών, καθώς και να παρέχει στους παραπάνω κάθε σχετική πληροφορία».

**5. Ο Ν. 3021/2002 ισχύει ως έχει τροποποιηθεί με το άρθρο 12 παρ. 26 του Ν. 3310/2005**, με το οποίο, ειδικότερα, καταργήθηκαν οι διατάξεις των άρθρων 1 έως 6 του Ν. 3021/2002 και αφορούσαν στους περιορισμούς στη σύναψη δημοσίων συμβάσεων με πρόσωπα που δραστηριοποιούνται ή συμμετέχουν σε επιχειρήσεις μέσων μαζικής ενημέρωσης.

### **3.14 Σημαντικές Συμβάσεις**

Σύμφωνα με δήλωση της Εταιρίας, η Εταιρία ή οποιαδήποτε εταιρία του Ομίλου, δεν έχει εξάρτηση από βιομηχανικές, εμπορικές ή χρηματοοικονομικές συμβάσεις και διπλώματα ευρεσιτεχνίας, η ύπαρξη των οποίων θα επηρέαζε τις επιχειρηματικές δραστηριότητες ή την κερδοφορία της, υπό την έννοια της παραγράφου 6.4. του Παραρτήματος Ι του Κανονισμού 809/2004 της Επιτροπής των Ευρωπαϊκών Κοινοτήτων, πλην των κάτωθι.

Στο παρόν κεφάλαιο παρουσιάζονται οι σημαντικές συμβάσεις, εντός και εκτός βασικού πλαισίου δραστηριότητας, στις οποίες η Εταιρία ή οι λοιπές εταιρίες του Ομίλου Πήγασος αποτελεί συμβαλλόμενο μέρος.

#### **3.14.1 Συμβάσεις που είναι σημαντικές για την επιχειρηματική δραστηριότητα ή/και την κερδοφορία του Ομίλου Πήγασος**

##### **ΣΥΜΒΑΣΕΙΣ ΤΗΣ «Ρ.Μ.Ρ. MEDIA Α.Ε.»**

- **Η από 01.12.2011 Σύμβαση Πώλησης Διαφημιστικού Χώρου για ψηφιακές ιστοσελίδες, υπηρεσίες και εφαρμογές μεταξύ της εταιρίας «Ρ.Μ.Ρ. MEDIA Α.Ε.» («Εκδότης») και της εταιρίας «LAGARDERE GLOBAL ADVERTISING S.A.» («Αγοραστής Χώρου»).**

Η σύμβαση έχει ως αντικείμενο την παροχή, στον Αγοραστή Χώρου, του δικαιώματος να πωλεί διαφημιστικό χώρο στις ιστοσελίδες, υπηρεσίες και εφαρμογές που ο Εκδότης λειτουργεί κατόπιν σχετικής άδειας από την ανώνυμη Εταιρία με την επωνυμία HACHETTE FILIPACCHI PRESSE S.A. Η σύμβαση αυτή έχει τεθεί ισχύ από την ημερομηνία υπογραφής της και συμφωνήθηκε να διαρκέσει μέχρι τη λήξη της Σύμβασης Αδειοδότησης που έχει υπογραφεί μεταξύ του Εκδότη και της εταιρίας HACHETTE FILIPACCHI PRESSE S.A.

- **Η από 01.12.2011 Σύμβαση Αδειοδότησης για ψηφιακές ιστοσελίδες, υπηρεσίες και εφαρμογές μεταξύ της εταιρίας «Ρ.Μ.Ρ. MEDIA Α.Ε.» («Αδειοδοτούμενος») και της εταιρίας «HACHETTE FILIPACCHI PRESSE S.A.» («Αδειοδότης»).**

Η σύμβαση έχει ως αντικείμενο την παροχή στην Ρ.Μ.Ρ. MEDIA Α.Ε. του δικαιώματος και της άδειας να χρησιμοποιεί τα εμπορικά σήματα του Αδειοδότη («ELLE» και «ELLE Decoration») και το δικαίωμα να χρησιμοποιεί τις διευθύνσεις διαδικτύου που περιέχουν εμπορικό σήμα του Αδειοδότη και κάθε τέτοια άλλη ιστοσελίδα, υπηρεσία ή/και εφαρμογή που μπορεί να εγκριθεί πριν την ανάρτησή της από τον Αδειοδότη. Η σύμβαση αυτή έχει τεθεί ισχύ από την ημερομηνία υπογραφής της και συμφωνήθηκε να διαρκέσει για όσο χρονικό διάστημα βρίσκεται εν ισχύ η μεταξύ τους Σύμβαση Αδειοδότησης για δημοσίευση της ελληνικής έκδοσης του περιοδικού «ELLE» (δηλαδή μέχρι 31.12.2013). Ως οικονομικό αντάλλαγμα για τα παραχωρούμενα δικαιώματα συμφωνήθηκε ποσοστό επί του καθαρού τζίρου κάθε ιστοσελίδας, υπηρεσίας ή/και εφαρμογής.

- **Η από 01.02.2011 Σύμβαση παραχώρησης χρήσης σήματος μεταξύ της εταιρίας «Ρ.Μ.Ρ. MEDIA Α.Ε.» και της εταιρίας «ΠΕΛΑΣΓΙΚΟΣ ΤΥΠΟΣ ΕΚΔΟΤΙΚΗ ΚΑΙ ΕΚΤΥΠΩΤΙΚΗ ΑΝΩΝΥΜΗ ΕΤΑΙΡΙΑ».**

Η σύμβαση έχει ως αντικείμενο την παραχώρηση δικαιώματος αποκλειστικής άδειας χρήσης του εμπορικού σήματος «ΛΟΙΠΟΝ» και εξαετή διάρκεια.

- **Η από 14.04.2010 Σύμβαση Αδειοδότησης μεταξύ της εταιρίας «P.M.P. MEDIA A.E.» («Αδειοδοτούμενος») και της εταιρίας «GROUPE PSYCHOLOGIES S.A.» («Αδειοδότης»).**

Η εν λόγω σύμβαση έχει ως αντικείμενο την παροχή στην P.M.P. MEDIA A.E. του δικαιώματος να χρησιμοποιεί το εμπορικό σήμα, τίτλο και λογότυπο «Psychologies Magazines», μαζί με όλα τα δικαιώματα βιομηχανικής και πνευματικής ιδιοκτησίας και τριετή διάρκεια.

- **Η από 26.06.2008 Σύμβαση Αδειοδότησης μεταξύ της εταιρίας «ΠΕΡΙΟΔΙΚΑ HACHETTE RIZZOLI A.E.» (ήδη «P.M.P. MEDIA A.E.») («Αδειούχος») και της εταιρίας «HACHETTE FILIPACCHI PRESSE S.A.» («Αδειοδότης»).**

Η σύμβαση έχει ως αντικείμενο την παροχή στον Αδειούχο του δικαιώματος χρήσης του εμπορικού σήματος, τίτλου και λογότυπου «ELLE» καθώς και όλα τα δικαιώματα βιομηχανικής και πνευματικής ιδιοκτησίας που συνδέονται με αυτό. Η διάρκεια της σύμβασης συμφωνήθηκε κατ' αρχάς πενταετής, δυνάμενη να παραταθεί.

- **Η από 26.06.2008 Σύμβαση Αδειοδότησης μεταξύ της εταιρίας «ΠΕΡΙΟΔΙΚΑ HACHETTE RIZZOLI A.E.» (ήδη «P.M.P. MEDIA A.E.») («Αδειούχος») και της εταιρίας «HACHETTE FILIPACCHI MEDIA U.S., INC.» («Αδειοδότης»).**

Η σύμβαση έχει ως αντικείμενο την παροχή στον Αδειούχο του δικαιώματος χρήσης του εμπορικού σήματος, τίτλου και λογότυπου «CAR AND DRIVER» καθώς και όλα τα δικαιώματα βιομηχανικής και πνευματικής ιδιοκτησίας που συνδέονται με αυτό. Η διάρκεια της σύμβασης συμφωνήθηκε κατ' αρχάς 5ετής, δυνάμενη να παραταθεί.

Στην ανωτέρω σύμβαση συμπεριλαμβάνεται, ως Παράρτημα (Δ), **το από 26.06.2008 Συμφωνητικό Πώλησης Διαφημιστικού Χώρου της εταιρίας «ΠΕΡΙΟΔΙΚΑ HACHETTE RIZZOLI A.E.» (ήδη «P.M.P. MEDIA A.E.») («Εκδότης») και της εταιρίας «LAGARDERE GLOBAL ADVERTISING S.A.» («Αγοραστής Χώρου»).**

Η εν λόγω σύμβαση έχει ως αντικείμενο την παροχή, στον Αγοραστή Χώρου, του δικαιώματος να πωλεί διαφημιστικό χώρο στο περιοδικό «CAR AND DRIVER». Η σύμβαση αυτή έχει τεθεί ισχύ από την ημερομηνία υπογραφής της και συμφωνήθηκε να διαρκέσει μέχρι τη λήξη ή τον πρόωρο τερματισμό της ανωτέρω από 26.06.2008 Σύμβασης Αδειοδότησης που έχει υπογραφεί μεταξύ του Εκδότη και της εταιρίας HACHETTE FILIPACCHI MEDIA U.S., INC.

### 3.14.2 Σημαντικές Συμβάσεις υπό την έννοια του άρθρου 22 του Παραρτήματος Ι του Κανονισμού 809/2004 των Ευρωπαϊκών Κοινοτήτων

#### 3.14.2.1 Πιστωτικές Δανειακές Συμβάσεις

Οι σημαντικότερες πιστωτικές δανειακές συμβάσεις, που έχει συνάψει ο Όμιλος παρατίθενται κατωτέρω:

A/A	Είδος Δανειακής Σύμβασης	Τράπεζα	Ποσό (χιλ. €)	Οφειλέτης/ Εκδότης	Επιτόκιο	Υπόλοιπο 30.9.2012 (χιλ. €)	Λήξη
1	Ομολογιακό δάνειο	Τράπεζα Κύπρου	10.000	ΠΗΓΑΣΟΣ ΕΚΔΟΤΙΚΗ Α.Ε.	Euribor 6μήνου και περιθώριο 5,50%	9.940	15/9/2013
2	Ομολογιακό δάνειο	Alpha Bank	10.000	ΠΗΓΑΣΟΣ ΕΚΔΟΤΙΚΗ Α.Ε.	Euribor 3μήνου και περιθώριο 1,10%	6.488	9/9/2013
3	Μη μετατρέψιμο ομολογιακό δάνειο	Εθνική Τράπεζα (35,3%), Alpha Bank (35,3%), Τράπεζα Πειραιώς (29,4%)	50.000	ΕΚΤΥΠΩΣΕΙΣ ΙΡΙΣ Α.Ε.	Euribor 3μήνου και περιθώριο 1,50%	25.345	27/7/2015
4	Ομολογιακό δάνειο	Εθνική Τράπεζα	20.000	ΠΗΓΑΣΟΣ ΕΚΔΟΤΙΚΗ Α.Ε.	Euribor 3μήνου και περιθώριο 6,00%	19.900	21/12/2012
5	Βραχυπρόθεσμο δάνειο σε ήδη υπάρχουσα σύμβαση	Εθνική Τράπεζα	4.000	ΕΚΔΟΣΕΙΣ ΕΘΝΟΣ Α.Ε.		4.000	16/4/2014
6	Βραχυπρόθεσμο δάνειο σε ήδη υπάρχουσα σύμβαση	Alpha Bank	2.500	ΕΚΔΟΣΕΙΣ ΕΘΝΟΣ Α.Ε.		2.500	24/2/2014
7	Βραχυπρόθεσμο δάνειο σε ήδη υπάρχουσα σύμβαση	Alpha Bank	1.200	PEGASUS MAGAZINES PUBLICATION S A.E.E		1.200	28/2/2014

Πηγή: Ενδιάμεσες ενοποιημένες οικονομικές καταστάσεις της περιόδου 1.1- 30.9.2012 οι οποίες συντάχθηκαν κατά Δ.Π.Χ.Α. από την Εταιρία και έχουν επισκοπηθεί από Ορκωτό Ελεγκτή Λογιστή.

Αναφορικά με τις δανειακές συμβάσεις του Ομίλου βλ. ενότητα «3.15.2.2 Χρηματοοικονομικές πληροφορίες ενοποιημένων ισολογισμών 2009 – 2011» και 3.15.3.2 Χρηματοοικονομικές πληροφορίες ενδιάμεσων ενοποιημένων ισολογισμών περιόδου 1.1 – 30.9.2012, παράγραφος «Δανειακές υποχρεώσεις» του παρόντος Ενημερωτικού Δελτίου.

Ο Όμιλος διατηρεί επίσης βραχυπρόθεσμα δάνεια όπου αφορούν κυρίως σε αλληλόχρεους λογαριασμούς συνολικού ύψους € 95 εκ. την 30.9.2012, χωρίς καθορισμένη ημερομηνία πληρωμών.

Σύμφωνα με δήλωση της Εταιρίας, λαμβάνοντας υπόψη όσα αναφέρονται στην παρούσα ενότητα, οι όροι των δανειακών συμβάσεων του Ομίλου τηρούνται πλην α ) του Ομολογιακού δανείου της Πήγασος Εκδοτικής ΑΕ, ύψους € 20.000 χιλ., που είχε συνάψει στις 21.12.2006 σε συνεργασία με την Εθνική τράπεζα και β) του ομολογιακού δανείου της συνδεδεμένης εταιρείας «ΕΚΤΥΠΩΣΕΙΣ ΙΡΙΣ Α.Ε.Β.Ε.» (ΕΘΝΙΚΗ ΤΡΑΠΕΖΑ 35,3%, ALPHA BANK 35,3% και ΤΡΑΠΕΖΑ ΠΕΙΡΑΙΩΣ 29,4%) όπου σύμφωνα με επιστολή την 13/07/2012, ο Διαχειριστής του Ομολογιακού Δανείου (€ 50 εκ.) γνωστοποιεί τροποποίηση του προγράμματος αποπληρωμής και δίνει ανοχή στη μη τήρηση των προβλεπόμενων χρηματοοικονομικών δεικτών για τις χρήσεις 1/1-31/12/2012 και 1/1-31/12/2013.

### **3.15 Χρηματοοικονομικές Πληροφορίες για τα Περιουσιακά Στοιχεία, τις Υποχρεώσεις, τη Χρηματοοικονομική Θέση και τα Αποτελέσματα του Ομίλου**

Οι ακόλουθες χρηματοοικονομικές πληροφορίες που παρατίθενται στην παρούσα ενότητα αφορούν τις οικονομικές χρήσεις που έληξαν στις 31.12.2009, 31.12.2010 και 31.12.2011. Οι χρηματοοικονομικές πληροφορίες της χρήσης 2011 προέρχονται από τις δημοσιευμένες ενδιάμεσες συνοπτικές ενοποιημένες οικονομικές καταστάσεις της περιόδου 1.1 – 30.9.2012 οι οποίες έχουν συνταχθεί από την Εταιρία σύμφωνα με τα Διεθνή Πρότυπα Χρηματοοικονομικής Αναφοράς (ΔΠΧΑ) και ειδικότερα σύμφωνα με το Δ.Λ.Π.34 περί ενδιάμεσων οικονομικών πληροφοριών, έχουν επισκοπηθεί από τον Ορκωτό Ελεγκτή Λογιστή κ. Σ. Κουρτέλλα (Α.Μ.Σ.Ο.Ε.Λ. 11031) της ελεγκτικής εταιρίας ΟΡΚΩΤΟΙ ΕΛΕΓΚΤΕΣ ΜΟΥΡ ΣΤΗΒΕΝΣ Α.Ε. και έχουν εγκριθεί με την από 26.11.2012 απόφαση του Δ.Σ. της Εταιρίας. Οι χρηματοοικονομικές πληροφορίες για τις χρήσεις 2009-2010 είναι αυτές που δημοσιεύονται ως συγκριτικά στις οικονομικές καταστάσεις των χρήσεων 2010 και 2011 αντίστοιχα. Οι εν λόγω οικονομικές καταστάσεις έχουν συνταχθεί από την Εταιρία με βάση τα Διεθνή Πρότυπα Χρηματοοικονομικής Αναφοράς (Δ.Π.Χ.Α.) και ελέγχθηκαν από Ορκωτούς Ελεγκτές-Λογιστές :

α) για τη χρήση 2009 από τον κ. Στυλιανό Κουρτέλλα (Α.Μ.Σ.Ο.Ε.Λ. 11031) της ελεγκτικής εταιρίας ΟΡΚΩΤΟΙ ΕΛΕΓΚΤΕΣ ΜΟΥΡ ΣΤΗΒΕΝΣ Α.Ε.,

β) για τη χρήση 2010 από τον κ. Διονύση Γαλάνη (Α.Μ.Σ.Ο.Ε.Λ. 17531) της ελεγκτικής εταιρίας ΟΡΚΩΤΟΙ ΕΛΕΓΚΤΕΣ ΜΟΥΡ ΣΤΗΒΕΝΣ Α.Ε., και

γ) για τη χρήση 2011 από τον κ. Διονύση Γαλάνη (Α.Μ.Σ.Ο.Ε.Λ. 17531) της ελεγκτικής εταιρίας ΟΡΚΩΤΟΙ ΕΛΕΓΚΤΕΣ ΜΟΥΡ ΣΤΗΒΕΝΣ Α.Ε.

Οι οικονομικές καταστάσεις της χρήσεως 2009 έχουν εγκριθεί από το Δ.Σ. της Εταιρίας την 18.03.2010, καθώς και από την Τακτική Γενική Συνέλευση των μετόχων της Εταιρίας την 07.06.2010, της χρήσης 2010 έχουν εγκριθεί από το Δ.Σ. της Εταιρίας την 18.03.2011, καθώς και από την Τακτική Γενική Συνέλευση των μετόχων της Εταιρίας την 30.06.2011 και τέλος της χρήσης 2011 έχουν εγκριθεί από το Δ.Σ. της Εταιρίας την 19.03.2012, καθώς και από την Τακτική Γενική Συνέλευση των μετόχων της Εταιρίας την 04.05.2012.

Οι συνοπτικές χρηματοοικονομικές πληροφορίες που παρατίθενται στην παρούσα ενότητα και αφορούν τις περιόδους 1.1 – 30.9.2012 και 1.1 – 30.9.2011 προέρχονται από τις δημοσιευμένες ενδιάμεσες συνοπτικές ενοποιημένες οικονομικές καταστάσεις της περιόδου 1.1 – 30.9.2012 οι οποίες έχουν συνταχθεί από την Εταιρία σύμφωνα με τα Διεθνή Πρότυπα Χρηματοοικονομικής Αναφοράς (ΔΠΧΑ) και ειδικότερα σύμφωνα με το Δ.Λ.Π.34 περί ενδιάμεσων οικονομικών πληροφοριών, έχουν επισκοπηθεί από τον Ορκωτό Ελεγκτή Λογιστή κ. Σ. Κουρτέλλα (Α.Μ.Σ.Ο.Ε.Λ. 11031) της ελεγκτικής εταιρίας ΟΡΚΩΤΟΙ ΕΛΕΓΚΤΕΣ ΜΟΥΡ ΣΤΗΒΕΝΣ Α.Ε. και έχουν εγκριθεί με την από 26.11.2012 απόφαση του Δ.Σ. της Εταιρίας.

#### **Επαναδιατύπωση μεγεθών της 31.12.2011**

Όπως επισημαίνεται στις Σημειώσεις 1 και 50 των ενδιάμεσων οικονομικών καταστάσεων της περιόδου 1.1-30.9.2012, η Εταιρία προχώρησε στην επανεκτίμηση της αξίας των θυγατρικών και συνδεδεμένων εταιριών εν λειτουργία το Νοέμβριο του 2012 με αναφορά την 31.12.2011. Τα αποτελέσματα των νέων αποτιμήσεων επέβαλλαν απομειώσεις οι οποίες απεικονίστηκαν στις οικονομικές καταστάσεις της περιόδου 1.1-30.9.2012 και δημοσιεύτηκαν το Νοέμβριο 2012, σύμφωνα με τις διατάξεις του Δ.Λ.Π. 8 «Διόρθωση Λάθους» με αναδρομική επαναδιατύπωση των συγκριτικών κονδυλίων που επηρεάζονται (χρήση 2011).

Ειδικότερα, έγινε επαναδιατύπωση ως προς την υπεραξία και το κόστος συμμετοχής σε θυγατρικές και συνδεδεμένες εταιρείες που απομειώθηκαν με ισόποση επιβάρυνση των αποτελεσμάτων χρήσεως 2011 σύμφωνα με τα αποτελέσματα των αναθεωρημένων εκτιμήσεων της αξίας των εταιριών εν λειτουργία.

Το Διοικητικό Συμβούλιο με το πρακτικό της 23ης Νοεμβρίου, 2012 ενέκρινε τα μεγέθη που επαναδιατυπώθηκαν ως ανωτέρω τα οποία παρατίθενται στην σημ.50 των ενδιάμεσων οικονομικών καταστάσεων 1.1-30.9.2012 και παρουσιάζονται στους κάτωθι πίνακες σε σύγκριση με τα αντίστοιχα μεγέθη της δημοσιευμένης οικονομικής κατάστασης της χρήσης 2011.

Σημειώνεται ότι η παράθεση των οικονομικών στοιχείων της χρήσης 2011 στις επόμενες ενότητες καθώς και στην ενότητα 3.2.1 «Επιλεγμένες Χρηματοοικονομικές Πληροφορίες Χρήσεων 2009-2011 και της περιόδου 1.1- 30.9.2012», έχει γίνει βάσει των αναδιατυπωμένων στοιχείων για τη χρήση αυτή όπως παρατίθενται στις ενδιάμεσες ενοποιημένες οικονομικές καταστάσεις της περιόδου 1.1-30.9.2012.

<b>Κατάσταση Συνολικού Εισοδήματος</b>			
<i>σε χιλ. €</i>	<b>Δημοσιευμένες 31.12.2011</b>	<b>Επαναδιατυπωμένες 31.12.2011</b>	<b>Διαφορές</b>
Έσοδα	111.178	111.178	
Κόστος πωλήσεων	(90.582)	(90.582)	
<b>Μικτό κέρδος</b>	<b>20.596</b>	<b>20.596</b>	
<i>Περιθώριο Μικτού κέρδους</i>	<i>18,5%</i>	<i>18,5%</i>	
Άλλα έσοδα εκμεταλλεύσεως	1.226	1.226	
	<b>21.822</b>	<b>21.822</b>	
Έξοδα διαθέσεως	(23.623)	(23.623)	
Έξοδα διοικήσεως	(14.461)	(14.461)	
Άλλα έξοδα εκμεταλλεύσεως	(9.651)	(9.651)	
<b>(Ζημίες) / Κέρδη εκμεταλλεύσεως</b>	<b>(25.914)</b>	<b>(25.914)</b>	
<b>Έσοδα από μη λειτουργικές δραστηριότητες</b>			
Έσοδα επενδύσεων	826	826	
Απομείωση αξίας θυγατρικών		(26.653)	(26.653)
Αποτέλεσμα από συγγενείς εταιρείες	(6.525)	(6.525)	
Χρηματοοικονομικά έξοδα	(10.600)	(10.600)	
<b>(Ζημίες) / Κέρδη προ φόρων</b>	<b>(42.212)</b>	<b>(68.864)</b>	<b>(26.653)</b>
Φόρος εισοδήματος	(122)	(122)	
Αναβαλλόμενος φόρος	4.081	4.081	
<b>(Ζημίες)/ Κέρδη μετά την αφαίρεση του φόρου</b>	<b>(38.253)</b>	<b>(64.905)</b>	<b>(26.653)</b>
<b>Κατανεμημένα σε:</b>			
Μετόχους της Εταιρείας	(37.953)	(64.606)	(26.653)
Δικαιώματα μειοψηφίας	(299)	(299)	
	(38.253)	(64.905)	(26.653)
Λοιπά συνολικά έσοδα	(164)	(164)	
<b>Συγκεντρωτικά συνολικά έσοδα</b>	<b>(38.417)</b>	<b>(65.069)</b>	<b>(26.653)</b>
<b>Κατανεμημένα σε:</b>			
Μετόχους της Εταιρείας	(38.348)	(65.001)	(26.653)
Δικαιώματα μειοψηφίας	(69)	(69)	

*Πηγή: Ενδιάμεσες δημοσιευμένες ενοποιημένες οικονομικές καταστάσεις της περιόδου 1.1 – 30.9.2012 για τα στοιχεία της χρήσης 2011 οι οποίες συντάχθηκαν κατά ΔΠΧΑ από την Εταιρία και έχουν επισκοπηθεί από Ορκωτό Ελεγκτή Λογιστή .*



σε χιλ. €	Δημοσιευμένες 31.12.2011	Επαναδιατυπωμένες 31.12.2011	Διαφορές
<b>ΕΝΕΡΓΗΤΙΚΟ</b>			
<b>Μη κυκλοφορούντα περιουσιακά στοιχεία</b>			
Υπεραξία (Goodwill)	12.231	5.822	(6.408)
Ασώματες ακινητοποιήσεις	2.535	2.535	
Ενσώματες ακινητοποιήσεις	72.236	72.236	
Επενδύσεις σε θυγατρικές επιχειρήσεις	0	0	
Επενδύσεις σε συγγενείς επιχειρήσεις	50.183	29.938	(20.245)
Αναβαλλόμενη φορολογία	11.659	11.659	
Λοιπές μακροπρόθεσμες απαιτήσεις	172	172	
<b>Σύνολο μη κυκλοφορούντων στοιχείων του ενεργητικού</b>	<b>149.015</b>	<b>122.362</b>	
<b>Κυκλοφορούντα περιουσιακά στοιχεία</b>			
Αποθέματα	7.871	7.871	
Πελάτες	36.757	36.757	
Απαιτήσεις κατά θυγατρικών επιχειρήσεων	0	0	
Απαιτήσεις κατά συγγενών επιχειρήσεων	11.060	11.060	
Χρεόγραφα	202	202	
Λοιπές απαιτήσεις	18.898	18.898	
Προκαταβολές	3.690	3.690	
Ταμιακά διαθέσιμα και ισοδύναμα	2.482	2.482	
<b>Σύνολο κυκλοφορούντων στοιχείων του ενεργητικού</b>	<b>80.960</b>	<b>80.960</b>	
<b>ΣΥΝΟΛΟ ΕΝΕΡΓΗΤΙΚΟΥ</b>	<b>229.975</b>	<b>203.322</b>	<b>(26.653)</b>
<b>ΙΔΙΑ ΚΕΦΑΛΑΙΑ ΚΑΙ ΥΠΟΧΡΕΩΣΕΙΣ</b>			
Μετοχικό κεφάλαιο	46.875	46.875	
Ποσά προοριζόμενα για αύξηση Μ.Κ. - καταθέσεις μετόχων		0	
Διαφορά από έκδοση μετοχών υπέρ το άρτιο	70.656	70.656	
Ίδιες μετοχές	0	0	
Αποθεματικά	4.473	4.473	
Αποτελέσματα εις νέο	(94.019)	(120.671)	(26.653)
<b>Σύνολο ιδίων κεφαλαίων αποδιδόμενων στους ιδιοκτήτες της εταιρείας</b>	<b>27.985</b>	<b>1.332</b>	<b>(26.653)</b>
Δικαιώματα μειοψηφίας	(215)	(215)	
<b>Σύνολο Ιδίων Κεφαλαίων</b>	<b>27.769</b>	<b>1.117</b>	<b>(26.653)</b>
<b>Υποχρεώσεις</b>			
<b>Μακροπρόθεσμες υποχρεώσεις</b>			
Μακροπρόθεσμα δάνεια	39.182	39.182	
Αναβαλλόμενη φορολογία	0	0	
Προβλέψεις	6.788	6.788	
Έσοδα επόμενων χρήσεων	302	302	
Λοιπές μακροπρόθεσμες υποχρεώσεις	2.595	2.595	
<b>Σύνολο μακροπρόθεσμων υποχρεώσεων</b>	<b>48.868</b>	<b>48.868</b>	
<b>Βραχυπρόθεσμες υποχρεώσεις</b>			
Οφειλές προς προμηθευτές	21.789	21.789	
Υποχρεώσεις προς θυγατρικές επιχειρήσεις	0	0	
Υποχρεώσεις προς συγγενείς επιχειρήσεις	2.223	2.223	
Οφειλές από φόρους και εισφορές	3.481	3.481	
Λοιπές υποχρεώσεις	10.232	10.232	
Βραχυπρόθεσμα δάνεια	115.613	115.613	
<b>Σύνολο βραχυπρόθεσμων υποχρεώσεων</b>	<b>153.338</b>	<b>153.338</b>	
<b>Σύνολο υποχρεώσεων</b>	<b>202.205</b>	<b>202.205</b>	
<b>ΣΥΝΟΛΟ ΙΔΙΩΝ ΚΕΦΑΛΑΙΩΝ ΚΑΙ ΥΠΟΧΡΕΩΣΕΩΝ</b>	<b>229.975</b>	<b>203.322</b>	

Πηγή: Ενδιάμεσες δημοσιευμένες ενοποιημένες οικονομικές καταστάσεις της περιόδου 1.1 – 30.9.2012 για τα στοιχεία της χρήσης 2011 οι οποίες συντάχθηκαν κατά ΔΠΧΑ από την Εταιρία και έχουν επισκοπηθεί από Ορκωτό Ελεγκτή Λογιστή .

### 3.15.1 Εταιρίες που περιλαμβάνονται στις ενοποιημένες οικονομικές καταστάσεις

Στον ακόλουθο πίνακα παρουσιάζονται οι εταιρίες, πέραν της Πήγασος Εκδοτική Α.Ε., που περιλαμβάνονται στις ενοποιημένες οικονομικές καταστάσεις, κατά τις χρήσεις 2009 – 2011 και την περίοδο 1.1.-30.9.2012:

Εταιρίες με Άμεση Συμμετοχή	Έδρα	ΜΕΘΟΔΟΣ ΕΝΟΠΟΙΗΣΗΣ				
			30.9.2012	2011	2010	2009
ΠΗΓΑΣΟΣ ΕΚΔΟΤΙΚΗ ΑΕ						
ΗΜΕΡΗΣΙΑ ΑΝΩΝΥΜΗ ΕΚΔΟΤΙΚΗ ΕΤΑΙΡΕΙΑ	Ελλάδα	Ολική ενοποίηση	100,00%	100,00%	100,00%	100,00%
Ν. ΛΙΑΠΗΣ ΒΙΒΛΙΟΔΕΤΙΚΗ ΑΕ			-	-	-	51,00%
ΠΗΓΑΣΟΣ ΥΠΗΡΕΣΙΕΣ ΠΟΛΥΜΕΣΙΚΩΝ ΕΦΑΡΜΟΓΩΝ ΑΕ (πρώην ΠΗΓΑΣΟΣ ΥΠΗΡΕΣΙΕΣ ΤΗΛΕΧΟΠΛΗΡΟΦΟΡΗΣΗΣ ΑΕ )			100,00%	100,00%	100,00%	100,00%
PEGASUS MAGAZINES PUBLICATIONS ΑΕΕ			100,00%	100,00%	100,00%	100,00%
ΑΕ ΜΟΥΣΙΚΩΝ ΕΚΔΗΛΩΣΕΩΝ & ΠΑΡΑΓΩΓΩΝ ΑΝΩΣΗ			96,96%	96,96%	96,96%	96,96%
ΠΗΓΑΣΟΣ INTERACTIVE ΑΕ			100,00%	100,00%	100,00%	100,00%
SPORT PLUS ΑΝΩΝΥΜΗ ΕΚΔΟΤΙΚΗ ΕΤΑΙΡΕΙΑ			95,70%	95,06%	90,00%	90,00%
ΕΚΔΟΣΕΙΣ ΕΘΝΟΣ ΑΝΩΝΥΜΗ ΕΤΑΙΡΕΙΑ (πρώην ΑΝΩΝΥΜΗ ΕΚΔΟΤΙΚΗ ΕΤΑΙΡΕΙΑ ΡΟΔΟΝ ΑΕ )			100,00%	100,00%	100,00%	100,00%
Ν.Σ.Ρ.ΡΑΔΙΟ ΡΑΔΙΟΦΩΝΙΚΗ ΑΕ			100,00%	100,00%	100,00%	100,00%
ΑΝΑΠΤΥΞΙΑΚΗ ΑΕ ΜΕΣΩΝ ΕΝΗΜΕΡΩΣΗΣ			-	-	-	70,00%
ΕΚΔΟΣΕΙΣ ΠΡΩΤΟ ΘΕΜΑ ΕΚΔΟΤΙΚΗ ΑΕ			-	-	-	70% - εμμέσως
ΕΚΤΥΠΩΣΕΙΣ ΙΡΙΣ ΑΕ (ΕΝΟΠΟΙΗΜΕΝΟ)		Αναλογική ενοποίηση	50,00%	50,00%	50,00%	50,00%
ΜΕΛΛΟΝ GROUP ΑΕ			50,00%	50,00%	50,00%	50,00%
WORD OF MOUTH ΑΕ			50,00%	50,00%	50,00%	50,00%
ΕΚΔΟΤΙΚΗ ΒΟΡΕΙΟΥ ΕΛΛΑΔΟΣ ΑΕ		Ενσωμάτωση με μέθοδο καθαρής θέσης	33,33%	33,33%	33,33%	33,33%
NARAD ΑΝΩΝΥΜΗ ΕΤΑΙΡΕΙΑ ΥΠΑΙΘΡΙΩΝ ΔΙΑΦΗΜΙΣΕΩΝ <sup>1</sup>			50,00%	50,00%	50,00%	50,00%
ΜΙΚΡΕΣ ΑΓΓΕΛΙΕΣ ΑΕ	-		33,33%	33,33%	33,33%	
ΤΗΛΕΤΥΠΟΣ ΑΕ	27,92%		26,82%	26,82%	26,82%	
ΑΠΟΣΤΟΛΗ ΑΝΩΝΥΜΗ ΕΤΑΙΡΕΙΑ ΔΙΑΝΟΜΩΝ	20,00%		20,00%	20,00%	20,00%	
ΑΕ ΠΡΑΚΤΟΡΕΥΣΗΣ ΚΑΙ ΔΙΑΝΟΜΗΣ ΗΜΕΡΗΣΙΟΥ ΚΑΙ ΠΕΡΙΟΔΙΚΟΥ ΤΥΠΟΥ-ΕΥΡΩΠΗ	41,66%		40,16%	39,80%	39,8%- Άμεσα 0,70% Εμμέσως	
ΤΗΛΕΟΠΤΙΚΕΣ ΕΠΙΧΕΙΡΗΣΕΙΣ ΑΕΒΕ-Studios Παιανίας	25,00%		25,00%	25,00%	25,00%	
BIG SHOT Α.Ε Οργάνωσης και Παραγωγής Ταινιών και Εκδηλώσεων		-	-	24,84%	24,84% Εμμέσως	

Σημείωση <sup>1</sup> Κατόπιν της από 05.12.2012 Συνεδρίασης των Εκκαθαριστών της "NARAD ΑΝΩΝΥΜΗ ΕΤΑΙΡΙΑ ΥΠΑΙΘΡΙΩΝ ΔΙΑΦΗΜΙΣΕΩΝ (ΥΠΟ ΕΚΚΑΘΑΡΙΣΗ)", περί πιστοποίησης της καταβολής της αύξησης του μετοχικού κεφαλαίου της, το ποσοστό της ΠΗΓΑΣΟΣ ΕΚΔΟΤΙΚΗ Α.Ε. έχει ανέλθει σε 85,71% (από 50%).  
Πηγή: Δημοσιευμένες ενοποιημένες οικονομικές καταστάσεις της χρήσης 2011 (οι οποίες συνοδεύονται από συγκριτικές οικονομικές καταστάσεις της χρήσης 2010) και δημοσιευμένες ενοποιημένες οικονομικές καταστάσεις της χρήσης 2010 (οι οποίες συνοδεύονται από συγκριτικές οικονομικές καταστάσεις της χρήσης 2009) και ενδιάμεσες ενοποιημένες οικονομικές καταστάσεις της περιόδου 1.1- 30.9.2012 οι οποίες συντάχθηκαν κατά Δ.Π.Χ.Α. από την Εταιρία και έχουν επισκοπηθεί από Ορκωτό Ελεγκτή Λογιστή.

Οι συμμετοχές της μητρικής εταιρίας στις θυγατρικές και συνδεδεμένες εταιρίες αποτιμήθηκαν στο κόστος κτήσεως με ταυτόχρονο έλεγχο τυχόν απομείωσης.

Σημειώνεται ότι τα μεγέθη στις οικονομικές καταστάσεις της χρήσης του 2010 δεν είναι συγκρίσιμα καθώς δυνάμει του υπ' αριθμόν 18.120/28.05.2010 συμβολαίου μεταβίβασης ονομαστικών μετοχών ανωνύμου εταιρίας της συμβολαιογράφου Αθηνών Μαρίας Κάβουρα – Καϊάφα η εταιρία «ΠΗΓΑΣΟΣ ΕΚΔΟΤΙΚΗ ΑΝΩΝΥΜΗ ΕΤΑΙΡΙΑ» πώλησε, παραχώρησε, μεταβίβασε και παρέδωσε κατά πλήρη κυριότητα νομή και κατοχή στην ανώνυμη εταιρία με την επωνυμία «ΝΕΟ ΘΕΜΑ ΤΩΝ ΔΗΜΟΣΙΟΓΡΑΦΩΝ – ΕΚΔΟΣΕΙΣ ΑΝΩΝΥΜΗ ΕΤΑΙΡΕΙΑ» (δ.τ. «ΝΕΟ ΘΕΜΑ Α.Ε.»), τετρακόσιες είκοσι (420) ονομαστικές μετοχές της ανώνυμης εταιρίας με την επωνυμία «ΑΝΑΠΤΥΞΙΑΚΗ ΑΝΩΝΥΜΗ ΕΤΑΙΡΕΙΑ ΜΕΣΩΝ ΕΝΗΜΕΡΩΣΗΣ», έναντι του συνολικού τιμήματος των είκοσι ενός εκατομμυρίων ευρώ (21.000.000€). Από το ανωτέρω συνολικά συμφωνηθέν τίμημα, ποσό δεκαοκτώ εκατομμυρίων (€ 18.000.000) καταβλήθηκε στην «ΠΗΓΑΣΟΣ ΕΚΔΟΤΙΚΗ ΑΝΩΝΥΜΗ ΕΤΑΙΡΙΑ» δια της υπ' αριθμ. 02325114/28.05.2010 επιταγής της ΤΡΑΠΕΖΑΣ ΠΕΙΡΑΙΩΣ, το δε υπόλοιπο ποσό των τριών εκατομμυρίων (€3.000.000) συμφωνήθηκε να καταβληθεί σε δέκα (10) επήσεις δόσεις των τριακοσίων χιλιάδων ευρώ (€300.000) εκάστη, εκ των οποίων η πρώτη συμφωνήθηκε να καταβληθεί στις 28.05.2012, η δεύτερη στις 28.05.2013 κ.ο.κ. εκάστη 28<sup>η</sup> ημέρα μηνός Μαΐου εκάστου των επόμενων ετών μέχρι την ολοσχερή εξόφληση.

Σύμφωνα με δήλωση της Εταιρίας, η ως άνω πώληση που πραγματοποιήθηκε το έτος 2010 δεν επέφερε, μεταβολή μεγαλύτερη του 25% στα μεγέθη Συνολικού Ενεργητικού, Πωλήσεων ή Κερδών προ φόρων του Ομίλου για την αντίστοιχη χρήση, συνεπώς δεν συντρέχει λόγος κατάρτισης άτυπων (pro forma) χρηματοοικονομικών πληροφοριών.

### 3.15.2 Χρηματοοικονομικές Πληροφορίες Ενοποιημένων Οικονομικών Καταστάσεων Χρήσεων 2009 – 2011

#### 3.15.2.1 Χρηματοοικονομικές πληροφορίες ενοποιημένου συνολικού εισοδήματος χρήσεων 2009 - 2011

Στον πίνακα που ακολουθεί παρουσιάζεται η εξέλιξη των αποτελεσμάτων του Ομίλου για τις χρήσεις 2009-2011:

<b>Κατάσταση Ενοποιημένου Συνολικού Εισοδήματος</b>			
<i>σε χιλ. €</i>	<b>1.1.- 31.12.2011</b>	<b>1.1.- 31.12. 2010</b>	<b>1.1.- 31.12.2009</b>
Έσοδα	111.178	162.498	227.858
Κόστος πωλήσεων	(90.582)	(128.568)	(162.146)
<b>Μικτό κέρδος</b>	<b>20.596</b>	<b>33.930</b>	<b>65.712</b>
<i>Περιθώριο Μικτού κέρδους</i>	<i>18,5%</i>	<i>20,9%</i>	<i>28,8%</i>
Άλλα έσοδα εκμεταλλεύσεως	1.226	1.510	2.644
	<b>21.822</b>	<b>35.440</b>	<b>68.355</b>
Έξοδα διαθέσεως	(23.623)	(40.115)	(59.054)
Έξοδα διοικήσεως	(14.461)	(17.990)	(16.335)
Άλλα έξοδα εκμεταλλεύσεως	(9.651)	(4.964)	(1.724)
<b>( Ζημίες) / Κέρδη εκμεταλλεύσεως</b>	<b>(25.914)</b>	<b>(27.629)</b>	<b>(8.758)</b>
<b>Έσοδα από μη λειτουργικές δραστηριότητες</b>			
Έσοδα επενδύσεων	826	10.324	427
Απομείωση αξίας θυγατρικών-συγγενών	(26.653)	-	-
Αποτέλεσμα από συγγενείς εταιρείες	(6.525)	(8.642)	(580)
Χρηματοοικονομικά έξοδα	(10.600)	(7.598)	(6.585)
<b>(Ζημίες) / Κέρδη προ φόρων</b>	<b>(68.864)</b>	<b>(33.545)</b>	<b>(15.496)</b>
Φόρος εισοδήματος	(122)	(1.281)	(129)
Αναβαλλόμενος φόρος	4.081	<b>3.302</b>	<b>1.854</b>
<b>(Ζημίες)/ Κέρδη μετά την αφαίρεση του φόρου</b>	<b>(64.905)</b>	<b>(31.523)</b>	<b>(13.770)</b>
<b>Κατανεμημένα σε:</b>			
Μετόχους της Εταιρίας	(64.606)	(31.055)	(13.524)
Δικαιώματα μειοψηφίας	(299)	(469)	(247)
	(64.905)	(31.523)	(13.770)
<b>Λοιπά συνολικά έσοδα</b>	<b>(164)</b>	<b>63</b>	<b>174</b>
<b>Συγκεντρωτικά συνολικά έσοδα</b>	<b>(65.069)</b>	<b>(31.461)</b>	<b>(13.596)</b>
<b>Κατανεμημένα σε:</b>			
Μετόχους της Εταιρίας	(65.001)	(31.315)	(13.567)
Δικαιώματα μειοψηφίας	(69)	(145)	(29)
	<b>(65.069)</b>	<b>(31.461)</b>	<b>(13.596)</b>
(Ζημίες) / Κέρδη ανά μετοχή (μη συμπεριλαμβανομένης της απομείωσης αξίας θυγατρικών)	(1,3783)	(0,6625)	(0,2889)
<b>(Ζημίες) / Κέρδη προ φόρων χρηματοδοτικών, επενδυτικών αποτελεσμάτων και συνολικών αποσβέσεων (EBITDA)</b>	<b>(20.245)</b>	<b>(21.056)</b>	<b>(1.855)</b>

Πηγή: Δημοσιευμένες ενοποιημένες οικονομικές καταστάσεις της χρήσης 2011 για τα στοιχεία της χρήσης 2010 και δημοσιευμένες ενοποιημένες οικονομικές καταστάσεις της χρήσης 2010 για τα στοιχεία της χρήσεως 2009 οι οποίες συντάχθηκαν κατά ΔΠΧΑ από την Εταιρία και έχουν ελεγχθεί από Ορκωτό Ελεγκτή Λογιστή καθώς και ενδιάμεσες δημοσιευμένες ενοποιημένες οικονομικές καταστάσεις της περιόδου 1.1 – 30.9.2012 για τα στοιχεία της χρήσης 2011 οι οποίες συντάχθηκαν κατά ΔΠΧΑ από την Εταιρία και έχουν επισκοπηθεί από Ορκωτό Ελεγκτή Λογιστή.

Ακολουθεί ανάλυση των σημαντικότερων κινδύνων των ενοποιημένων οικονομικών καταστάσεων του Ομίλου Πήγασος.

## Κύκλος Εργασιών

Ο ενοποιημένος κύκλος εργασιών διαμορφώθηκε σε € 111.178 χιλ. τη χρήση 2011 από € 162.498 χιλ. τη χρήση 2010 και € 227.858 χιλ. τη χρήση 2009, παρουσιάζοντας μείωση της τάξης του 32% και 29% αντίστοιχα.

Η ανάλυση του ενοποιημένου κύκλου εργασιών ανά δραστηριότητα για τις χρήσεις 2009-2011 παρουσιάζεται αναλυτικά στην ενότητα 3.8 «Πληροφορίες για τη Δραστηριότητα της Εταιρίας και του Ομίλου».

Η ανάλυση του κύκλου εργασιών του Ομίλου για τις χρήσεις 2011, 2010, 2009 ανά εταιρία, παρουσιάζεται στους ακόλουθους πίνακες:

<b>Κύκλος εργασιών 1.1- 31.12.2011</b>					
(σε χιλ. €)	Πωλήσεις εμπορευμάτων	Πωλήσεις προϊόντων	Πωλήσεις αποθεμάτων	Πωλήσεις υπηρεσιών	Σύνολο
ΠΗΓΑΣΟΣ ΕΚΔΟΤΙΚΗ ΑΕ	0	120	1	1.195	1.316
ΗΜΕΡΗΣΙΑ ΑΕΕ		2.123	74	7.825	10.022
ΜΕΛΛΟΝ ΓΚΡΟΥΠ ΑΕ PEGASUS MAGAZINES PUBLICATIONS ΑΕΕ	148	3.784	37	267	4.236
ΠΗΓΑΣΟΣ ΥΠΗΡΕΣΙΕΣ ΠΟΛΥΜΕΣΙΚΩΝ ΕΦΑΡΜΟΓΩΝ ΑΕ	1	6.035	68	8.030	14.134
ΑΕ ΜΟΥΣΙΚΩΝ ΕΚΔΗΛ.ΚΑΙ ΠΑΡΑΓΩΓΩΝ ΑΝΩΣΗ	4	1		9.221	9.225
ΕΚΤΥΠΩΣΕΙΣ ΙΡΙΣ ΑΕΒΕ SPORT PLUS ΑΝΩΝΥΜΗ ΕΚΔΟΤΙΚΗ ΕΤΑΙΡΕΙΑ	269	32.720	1.566	2.641	37.196
ΠΗΓΑΣΟΣ INTERACTIVE ΑΕ		5.195	82	1.351	6.628
WORD OF MOUTH ΑΕ		250	0	1.756	1.756
ΕΚΔΟΣΕΙΣ ΕΘΝΟΣ ΑΕ	23	24.039	321	685	935
N.S.P.RADIO ΡΑΔΙΟΦΩΝΙΚΗ ΑΕ				14.100	38.483
				1.071	1.071
<b>Σύνολο</b>	<b>446</b>	<b>74.267</b>	<b>2.149</b>	<b>49.105</b>	<b>125.966</b>
Απαλοιφή διεταιρικών πωλήσεων					(14.789)
<b>Κύκλος εργασιών ομίλου 31.12.2011</b>					<b>111.178</b>

Πηγή: Δημοσιευμένες ενοποιημένες οικονομικές καταστάσεις της χρήσης 2011 (οι οποίες συνοδεύονται από συγκριτικές οικονομικές καταστάσεις της χρήσης 2010).

<b>Κύκλος εργασιών 1.1- 31.12.2010</b>					
(σε χιλ. €)	Πωλήσεις εμπορευμάτων	Πωλήσεις προϊόντων	Πωλήσεις αποθεμάτων	Πωλήσεις υπηρεσιών	Σύνολο
ΠΗΓΑΣΟΣ ΕΚΔΟΤΙΚΗ ΑΕ		258	6	50	314
ΗΜΕΡΗΣΙΑ ΑΕΕ		2.953	372	8.994	12.319
ΜΕΛΛΟΝ ΓΚΡΟΥΠ ΑΕ	371	6.278	24	342	7.016
PEGASUS MAGAZINES PUBLICATIONS ΑΕΕ	10	9.233	29	11.443	20.715
Ν. ΛΙΑΠΗΣ ΒΙΒΛΙΟΔΕΤΙΚΗ ΑΕ		1	120	1.619	1.740
ΠΗΓΑΣΟΣ ΥΠΗΡΕΣΙΕΣ ΤΗΛΕΗΧ/ΣΗΣ ΑΕ- ΑΕΞΙΤΕΛ	13			1.605	1.618
ΑΕ ΜΟΥΣΙΚΩΝ ΕΚΔΗΛ.ΚΑΙ ΠΑΡΑΓΩΓΩΝ ΑΝΩΣΗ	2			16.628	16.630
ΕΚΤΥΠΩΣΕΙΣ ΙΡΙΣ ΑΕΒΕ	105	41.240	998	895	43.239
SPORT PLUS ΑΕΕ		7.056	89	2.247	9.392
ΠΗΓΑΣΟΣ INTERACTIVE ΑΕ				2.089	2.089
ΑΝΑΠΤΥΞΙΑΚΗ ΑΕ ΜΕΣΩΝ ΕΝΗΜΕΡΩΣΗΣ		12.914	81	6.889	19.883
ΕΚΔΟΣΕΙΣ ΕΘΝΟΣ ΑΕ	488	27.860	546	16.069	44.963
Ν.Σ.Ρ. RADIO ΡΑΔΙΟΦΩΝΙΚΗ ΑΕ				1.558	1.558
WORD OF MOUTH ΑΕ		236		452	688
<b>Σύνολο</b>	<b>990</b>	<b>108.027</b>	<b>2.266</b>	<b>70.880</b>	<b>182.162</b>
Απαλοιφή διεταιρικών πωλήσεων					(19.665)

**Κύκλος εργασιών ομίλου  
31.12.2010**

**162.498**

Πηγή: Δημοσιευμένες ενοποιημένες οικονομικές καταστάσεις της χρήσης 2011 (οι οποίες συνοδεύονται από συγκριτικές οικονομικές καταστάσεις της χρήσης 2010)

<b>Κύκλος εργασιών 1.1- 31.12.2009</b>					
(σε χιλ. €)	Πωλήσεις εμπορευμάτων	Πωλήσεις προϊόντων	Πωλήσεις αποθεμάτων	Πωλήσεις υπηρεσιών	Σύνολο
ΠΗΓΑΣΟΣ ΕΚΔΟΤΙΚΗ ΑΕ	998	40.316	1.356	27.617	<b>70.287</b>
ΗΜΕΡΗΣΙΑ ΑΕΕ	0	4.618	124	10.301	<b>15.042</b>
ΜΕΛΛΟΝ ΓΚΡΟΥΠ ΑΕ	536	6.605	8	329	<b>7.478</b>
PEGASUS MAGAZINES PUBLICATIONS ΑΕΕ	17	10.166	27	11.991	<b>22.202</b>
Ν. ΛΙΑΠΗΣ ΒΙΒΛΙΟΔΕΤΙΚΗ ΑΕ			76	1.898	<b>1.974</b>
ΠΗΓΑΣΟΣ ΥΠΗΡΕΣΙΕΣ ΤΗΛΕΗΧ/ΣΗΣ ΑΕ- ΑΕΞΙΤΕΛ				2.299	<b>2.299</b>
ΑΕ ΜΟΥΣΙΚΩΝ ΕΚΔΗΛ.ΚΑΙ ΠΑΡΑΓΩΓΩΝ ΑΝΩΣΗ	2	2		17.946	<b>17.950</b>
ΕΚΤΥΠΩΣΕΙΣ ΙΡΙΣ ΑΕΒΕ	26	49.966	1.113	849	<b>51.955</b>
SPORT PLUS ΑΕΕ		7.883	39	1.891	<b>9.812</b>
ΠΗΓΑΣΟΣ INTERACTIVE ΑΕ				2.377	<b>2.377</b>
ΑΝΑΠΤΥΞΙΑΚΗ ΑΕ ΜΕΣΩΝ ΕΝΗΜΕΡΩΣΗΣ		32.954	366	20.400	<b>53.721</b>
Ν.Σ.Ρ. RADIO ΡΑΔΙΟΦΩΝΙΚΗ ΑΕ				1.398	<b>1.398</b>
WORD OF MOUTH ΑΕ		65		125	<b>189</b>
<b>Σύνολο</b>	<b>1.579</b>	<b>152.575</b>	<b>3.109</b>	<b>99.421</b>	<b>256.684</b>
Απαλοιφή διεταιρικών πωλήσεων					(28.827)

**Κύκλος εργασιών ομίλου  
31.12.2009**

**227.857**

Πηγή: Δημοσιευμένες ενοποιημένες οικονομικές καταστάσεις της χρήσης 2010 (οι οποίες συνοδεύονται από συγκριτικές οικονομικές καταστάσεις της χρήσης 2009) οι οποίες συντάχθηκαν κατά Δ.Π.Χ.Α. από την Εταιρία και έχουν ελεγχθεί από Ορκωτό Ελεγκτή Λογιστή.

Παρακάτω παρατίθεται η ανάλυση των πωλήσεων ανά τομέα για τις χρήσεις 2009-2011.

<b>Πωλήσεις ανά τομέα</b>						
(σε χιλ. €)	<b>31.12.2011</b>	<b>% των πωλήσεων</b>	<b>31.12.2010</b>	<b>% των πωλήσεων</b>	<b>31.12.2009</b>	<b>% των πωλήσεων</b>
Εκδοτικός τομέας	69.927	62,9%	110.165	67,8%	172.629	75,8%
Εκτυπωτικός τομέας	27.948	25,1%	30.387	18,7%	31.735	13,9%
Παραγωγή και εκμετάλλευση οπτικοακουστικών έργων	9.646	8,7%	16.791	10,3%	17.516	7,7%
Υπηρεσίες διαδικτύου	1.681	1,5%	2.012	1,2%	2.300	1,0%
Ραδιοφωνικός τομέας	1.044	0,9%	1.530	0,9%	1.380	0,6%
Υπηρεσίες τηλεοπληροφόρησης	931	0,8%	1.614	1,0%	2.297	1,0%
<b>Σύνολο</b>	<b>111.178</b>	<b>100,0%</b>	<b>162.498</b>	<b>100%</b>	<b>227.858</b>	<b>100%</b>

Σημ: Τυχόν διαφορές στα αθροίσματα οφείλονται σε στρογγυλοποιήσεις

Πηγή: Δημοσιευμένες ενοποιημένες οικονομικές καταστάσεις της χρήσης 2011 (οι οποίες συνοδεύονται από συγκριτικές οικονομικές καταστάσεις της χρήσης 2010) και δημοσιευμένες ενοποιημένες οικονομικές καταστάσεις της χρήσης 2010 (οι οποίες συνοδεύονται από συγκριτικές οικονομικές καταστάσεις της χρήσης 2009) οι οποίες συντάχθηκαν κατά Δ.Π.Χ.Α. από την Εταιρία και έχουν ελεγχθεί από Ορκωτό Ελεγκτή Λογιστή.

Το σύνολο των υπηρεσιών του Ομίλου παρέχεται εντός της Ελληνικής Επικράτειας.

Το 2011 οι πωλήσεις στον εκδοτικό τομέα διαμορφώθηκαν σε € 69.927 χιλ. από € 110.165 χιλ. το 2010 και € 172.629 χιλ. το 2009, αντιπροσωπεύοντας το 62,9%, 67,8% και 75,8% των συνολικών πωλήσεων αντίστοιχα. Ο εκδοτικός τομέας παρουσίασε σταδιακή μείωση των εσόδων κατά 36,5% τη χρήση του 2011 σε σχέση με τη χρήση του 2010 και κατά 36,2% τη χρήση του 2010 σε σχέση με τη χρήση του 2009. Η εν λόγω μείωση αποδίδεται στην πώληση της εταιρίας «ΑΝΑΠΤΥΞΙΑΚΗ ΑΕ ΜΕΣΩΝ ΕΝΗΜΕΡΩΣΗΣ», στον περιορισμό της διαφημιστικής δαπάνης καθώς και στη μείωση της εγχώριας ζήτησης για εφημερίδες και περιοδικά, ως απόρροια του έντονα αρνητικού οικονομικού κλίματος που επικρατεί σε όλον τον κλάδο των Μέσων Μαζικής Ενημέρωσης.

Ο εκτυπωτικός τομέας αποτελεί το δεύτερο μεγαλύτερο τομέα από πλευράς εσόδων του Ομίλου, αντιπροσωπεύοντας το 25,1%, 18,7% και 13,9% των συνολικών πωλήσεων για τις χρήσεις 2011, 2010 και 2009 αντίστοιχα. Τα έσοδα από τη δραστηριότητα του εκτυπωτικού τομέα το 2011 παρουσίασαν επίσης πτώση κατά 8,0% τη χρήση του 2011 σε σχέση με τη χρήση του 2010 και κατά 4,2% τη χρήση του 2010 σε σχέση με τη χρήση του 2009 ως αποτέλεσμα της σταδιακής μείωσης του αριθμού των αντιτύπων του κάθε εντύπου (tirage) των παραγόμενων εντύπων λόγω της συρρίκνωσης της ζήτησης. Κατά δήλωση της Εταιρίας, κατά την διάρκεια των χρήσεων 2009, 2010 και 2011 δεν υπήρξαν έκτακτοι παράγοντες οι οποίοι να επηρέασαν σημαντικά τη δραστηριότητα του Ομίλου.

Κατά δήλωση της Εταιρίας, οι δραστηριότητες του Ομίλου επηρεάζονται από την εποχικότητα. Πιο συγκεκριμένα, τα έσοδα διαφήμισης εμφανίζονται υψηλότερα στο δεύτερο και το τέταρτο τρίμηνο κάθε έτους και χαμηλότερα στο πρώτο και το τρίτο, δεδομένου ότι και η καταναλωτική δραστηριότητα επιβραδύνεται κατά τη διάρκεια αυτών των περιόδων.

### **Κόστος πωληθέντων**

Το κόστος πωληθέντων του Ομίλου κατά την εξεταζόμενη περίοδο 2009-2011 αναλύεται ως εξής:

<b>Κόστος πωληθέντων</b>	<b>2011</b>	<b>2010</b>	<b>2009</b>
<i>σε χιλ. €</i>			
Εμπορεύματα - Έτοιμα προϊόντα - Αναλώσεις υλών	24.552	28.821	32.254
Αμοιβές και έξοδα προσωπικού	27.816	37.868	43.404
Αμοιβές και έξοδα τρίτων	25.549	43.205	59.853
Παροχές τρίτων	3.748	5.284	5.738
Φόροι – τέλη	86	121	109
Διάφορα έξοδα	4.040	7.193	15.293
Αποσβέσεις	4.342	5.350	5.205
Αποζημίωση προσωπικού λόγω συνταξιοδότησεως	449	726	290
<b>Σύνολο</b>	<b>90.582</b>	<b>128.568</b>	<b>162.146</b>

*Πηγή: Στοιχεία τα οποία συντάχθηκαν κατά ΔΠΧΑ από την Εταιρία, μη ελεγμένα από Ορκωτό Ελεγκτή Λογιστή.*

Το σύνολο του κόστους πωληθέντων μειώθηκε κατά 30% τη χρήση 2011 έναντι της χρήσης 2010 και διαμορφώθηκε σε € 90.582 χιλ. από € 128.568 χιλ. Η εν λόγω μείωση οφείλεται κυρίως στη μείωση της δραστηριότητας του Ομίλου και συγκεκριμένα του εκτυπωτικού και του εκδοτικού τομέα, στα πλαίσια υλοποίησης της στρατηγικής του Ομίλου για περιορισμό του κόστους.

Το 2010, το σύνολο του κόστους πωληθέντων μειώθηκε κατά 21% και διαμορφώθηκε σε € 128.568 χιλ. από € 162.146 χιλ. το 2009 λόγω της μείωσης των πωλήσεων στη χρήση 2010 σε σχέση με τη χρήση 2009.

Πιο συγκεκριμένα, τα «εμπορεύματα - έτοιμα προϊόντα - αναλώσεις υλών» ανήλθαν σε € 24.552 χιλ. το 2011 από € 28.821 χιλ. το 2010 και € 32.254 χιλ. το 2009 το οποίο αντιστοιχεί σε μείωση κατά 14,8% το 2011 σε σχέση με το 2010 και κατά 10,6% το 2010 σε σχέση με το 2009. Η πτώση οφείλεται στη συρρίκνωση της δραστηριότητας.

Επιπλέον οι αμοιβές και έξοδα προσωπικού διαμορφώθηκαν σε € 27.816 χιλ. το 2011 έναντι € 37.868 χιλ. το 2010 ήτοι μείωση κατά 26,5%. Τη χρήση 2010 μειώθηκαν σε € 37.868 χιλ. από € 43.404 χιλ. το 2009 ήτοι μείωση κατά 12,8%, λόγω της προσπάθειας συμπίεσης του κόστους του Ομίλου.

Οι αμοιβές και έξοδα τρίτων μειώθηκαν σε € 25.549 χιλ. το 2011 από και € 43.205 χιλ. το 2010 και € 59.853 χιλ. το 2009 ήτοι μείωση κατά 40,8% το 2011 σε σχέση με το 2010 και κατά 27,8% το 2010 σε σχέση με το 2009. Οι εν λόγω αμοιβές περιλαμβάνουν κυρίως προμήθειες πωλήσεων μέσω πρακτορείων και δικαιώματα ταινιών (ως προσφορά συνοδεύοντας τα έντυπα) και παρουσίασαν μείωση λόγω της πτώσης του κύκλου εργασιών.

Επιπρόσθετα τα διάφορα έξοδα μειώθηκαν σε € 4.040 χιλ. το 2011 από € 7.193 χιλ. το 2010 και € 15.293 χιλ. το 2009 λόγω της μείωσης του κόστους κατασκευής των προσφορών και του κόστους διαφήμισης της εταιρίας σε άλλους φορείς.

### **Μικτό Κέρδος**

Τα μικτά κέρδη του Ομίλου διαμορφώθηκαν σε € 20.596 χιλ. το 2011 έναντι € 33.930 χιλ. το 2010 και € 65.712 χιλ. το 2009, παρουσιάζοντας μείωση 39% και 48% αντίστοιχα που οφείλεται κυρίως στη μείωση των εσόδων από εκδοτικό και εκτυπωτικό τομέα του Ομίλου λόγω των δυσμενών οικονομικών συνθηκών.



## Έξοδα διάθεσης

Τα έξοδα διάθεσης του Ομίλου κατά την εξεταζόμενη περίοδο 2009-2011 αναλύονται ως εξής:

Έξοδα διάθεσης	2011	2010	2009
σε χιλ. €			
Εμπορεύματα - Έτοιμα προϊόντα - Αναλώσεις υλών	0	0	0
Αμοιβές και έξοδα προσωπικού	3.239	5.017	6.721
Αμοιβές και έξοδα τρίτων	12.819	21.430	33.160
Παροχές τρίτων	294	457	847
Φόροι – τέλη	37	21	36
Διάφορα έξοδα	7.173	13.155	18.048
Αποσβέσεις	22	34	226
Αποζημίωση προσωπικού λόγω συνταξιοδοτήσεως	39	1	16
<b>Σύνολο</b>	<b>23.623</b>	<b>40.115</b>	<b>59.054</b>

Πηγή: Στοιχεία τα οποία συντάχθηκαν κατά ΔΠΧΑ από την Εταιρία, μη ελεγμένα από Ορκωτό Ελεγκτή Λογιστή.

Τα έξοδα διάθεσης και διοίκησης σημείωσαν σημαντική μείωση ως αποτέλεσμα της προσπάθειας συγκράτησης του κόστους του Ομίλου.

Αναλυτικότερα, τα έξοδα διάθεσης μειώθηκαν κατά 41% και διαμορφώθηκαν σε € 23.623 χιλ. το 2011 από € 40.115 χιλ. το 2010 και € 59.054 χιλ. το 2009.

Οι αμοιβές και έξοδα προσωπικού διαμορφώθηκαν σε € 3.239 χιλ. το 2011 έναντι € 5.017 χιλ. το 2010 και € 6.721 χιλ. το 2009 ήτοι μείωση κατά 35,4% και 25,3% αντίστοιχα ως αποτέλεσμα της προσπάθειας συμπίεσης του κόστους του Ομίλου.

Επιπλέον, οι αμοιβές και έξοδα τρίτων αντιστοιχούσαν σε € 12.819 χιλ. το 2011 έναντι € 21.430 χιλ. το 2010 και € 33.160 χιλ. το 2009 μειωμένες κατά 40,2% και 35,4% αντίστοιχα.

Ο λογαριασμός διάφορα έξοδα το 2011 διαμορφώθηκε σε € 7.173 χιλ. έναντι € 13.155 χιλ. το 2010 και € 18.048 χιλ. το 2009 ήτοι μείωση κατά 45,4% και 27,1% αντίστοιχα.

## Έξοδα διοίκησης

Τα έξοδα διοίκησης του Ομίλου κατά την εξεταζόμενη περίοδο 2009-2011 αναλύονται ως εξής:

Έξοδα διοίκησης	2011	2010	2009
σε χιλ. €			
Εμπορεύματα - Έτοιμα προϊόντα - Αναλώσεις υλών	0	0	0
Αμοιβές και έξοδα προσωπικού	6.720	7.868	8.832
Αμοιβές και έξοδα τρίτων	1.115	1.509	1.883
Παροχές τρίτων	1.388	1.898	2.307
Φόροι – τέλη	480	613	291
Διάφορα έξοδα	3.213	3.224	1.446
Αποσβέσεις	1.304	1.389	1.471
Αποζημίωση προσωπικού λόγω συνταξιοδοτήσεως	242	1.489	105
<b>Σύνολο</b>	<b>14.462</b>	<b>17.990</b>	<b>16.335</b>

Πηγή: Στοιχεία τα οποία συντάχθηκαν κατά ΔΠΧΑ από την Εταιρία, μη ελεγμένα από Ορκωτό Ελεγκτή Λογιστή.

Αντιστοίχως, τα έξοδα διοίκησης μειώθηκαν κατά 20% το 2011 και διαμορφώθηκαν σε € 14.461 χιλ. από € 17.990 χιλ. το 2010 και € 16.335 χιλ. το 2009 ως αποτέλεσμα της προσπάθειας του Ομίλου για συγκράτηση του κόστους.

Αναλυτικότερα, οι αμοιβές και έξοδα προσωπικού διαμορφώθηκαν σε € 6.720 χιλ. το 2011 έναντι € 7.868 χιλ. το 2010 και € 8.832 χιλ. το 2009 ήτοι μείωση κατά 14,5% και 10,9% αντίστοιχα.

Επιπλέον, οι αμοιβές και έξοδα τρίτων αντιστοιχούσαν σε € 1.115 χιλ. το 2011 έναντι € 1.509 χιλ. το 2010 και € 1.883 χιλ. το 2009 μειωμένες κατά 26,1% και 19,9% αντίστοιχα.

Πτώση εμφάνισε και ο λογαριασμός «παροχές τρίτων» καθώς το 2011 διαμορφώθηκε σε € 1.388 χιλ. έναντι € 1.898 χιλ. το 2010 ήτοι μείωση κατά 26,8%. Το 2010 σε σχέση με το 2009 η μείωση ανήλθε σε 17,7% καθώς μειώθηκε σε € 1.898 χιλ. από € 2.307 χιλ.

### **Άλλα Έσοδα Εκμετάλλευσης**

Τα άλλα έσοδα εκμεταλλεύσεως του Ομίλου διαμορφώθηκαν σε € 1.226 χιλ. το 2011 από € 1.510 χιλ. το 2010 και € 2.644 χιλ. το 2009 και αφορούν κυρίως έσοδα από ενοίκια που εισπράττει η Εταιρία από τη μίσθωση των κτιριακών εγκαταστάσεων. Ειδικότερα:

<b>Άλλα έσοδα εκμεταλλεύσεως</b>	<b>1.1.- 31.12.2011</b>	<b>1.1.- 31.12.2010</b>	<b>1.1.- 31.12.2009</b>
σε χιλ. €			
Επιχορηγήσεις	455	502	500
Έσοδα από ενοίκια	1.644	1.522	1.101
Έσοδα από παροχή υπηρεσιών σε τρίτους	598	851	820
Προμήθειες – μεσιτείες	3	6	7
Έσοδα από πώληση σήματος	0	0	1.160
Έσοδα από συμμετοχή σε κοινόχρ. Δαπάνες τρίτων	0	0	470
Έσοδα από αχρησιμοποίητες προβλέψεις	1	32	124
Έσοδα παρεπόμενων ασχολιών	1.258	809	359
Λοιπά έσοδα	177	244	1.015
<b>Σύνολο</b>	<b>4.137</b>	<b>3.968</b>	<b>5.556</b>
Μείον : διεταιρικές απαλοιφές	(2.911)	(2.458)	(2.913)
	<b>1.226</b>	<b>1.510</b>	<b>2.644</b>

*Πηγή: Δημοσιευμένες ενοποιημένες οικονομικές καταστάσεις της χρήσης 2011 (οι οποίες συνοδεύονται από συγκριτικές οικονομικές καταστάσεις της χρήσης 2010) και δημοσιευμένες ενοποιημένες οικονομικές καταστάσεις της χρήσης 2010 (οι οποίες συνοδεύονται από συγκριτικές οικονομικές καταστάσεις της χρήσης 2009) οι οποίες συντάχθηκαν κατά Δ.Π.Χ.Α. από την Εταιρία και έχουν ελεγχθεί από Ορκωτό Ελεγκτή Λογιστή.*

### **Άλλα Έξοδα Εκμετάλλευσης**

Τα άλλα έξοδα εκμεταλλεύσεως του Ομίλου διαμορφώθηκαν σε € 9.651 χιλ. το 2011 από € 4.964 χιλ. το 2010 και € 1.724 χιλ. το 2009. Ειδικότερα:

<b>Άλλα έξοδα εκμεταλλεύσεως</b>			
<i>σε χιλ. €</i>	<b>1.1.- 31.12.2011</b>	<b>1.1.- 31.12.2010</b>	<b>1.1.- 31.12.2009</b>
Αποζημιώσεις απολύσεων	3.059	2.274	1.199
Αποζημιώσεις ηθικής βλάβης	25	150	42
Ζημία από καταστροφή αποθεμάτων		3	12
Ζημία από συναλλ. Διαφορά Αμοιβ. Κεφαλ. Εξ.	0	0	18
Πρόστιμου άρθρου 5 Ν.3845	711	0	0
Ζημία από πώληση διαμερίσματος	457	0	109
Προβλέψεις	5.061	2.413	212
Διάφορα έξοδα εκμεταλλεύσεως	338	129	130
<b>Σύνολο</b>	<b>9.651</b>	<b>4.968</b>	<b>1.724</b>
Μείον : διεταιρικές απαλοιφές	0	(4)	
	<b>9.651</b>	<b>4.964</b>	<b>1.724</b>

*Πηγή: Δημοσιευμένες ενοποιημένες οικονομικές καταστάσεις της χρήσης 2011 (οι οποίες συνοδεύονται από συγκριτικές οικονομικές καταστάσεις της χρήσης 2010) και δημοσιευμένες ενοποιημένες οικονομικές καταστάσεις της χρήσης 2010 (οι οποίες συνοδεύονται από συγκριτικές οικονομικές καταστάσεις της χρήσης 2009) οι οποίες συντάχθηκαν κατά Δ.Π.Χ.Α. από την Εταιρία και έχουν ελεγχθεί από Ορκωτό Ελεγκτή Λογιστή.*

Τα άλλα έξοδα εκμεταλλεύσεως το 2011 σημείωσαν αύξηση της τάξης του 94% σε σχέση με το 2010 κυρίως λόγω της αύξησης των προβλέψεων επισφαλών απαιτήσεων και των αποζημιώσεων απολύσεων προσωπικού ως αποτέλεσμα της μείωσης του αριθμού του προσωπικού του Ομίλου. Αντίστοιχα οι προβλέψεις επισφαλών απαιτήσεων αυξήθηκαν λόγω των δυσμενών οικονομικών συνθηκών.

#### **Ζημίες προ φόρων χρηματοδοτικών, επενδυτικών αποτελεσμάτων και συνολικών αποσβέσεων**

Οι ζημίες προ φόρων χρηματοδοτικών, επενδυτικών αποτελεσμάτων και συνολικών αποσβέσεων (EBITDA) το 2011 ανήλθαν σε € 20.245 χιλ. από € 21.056 χιλ. το 2010 και € 1.855 χιλ. το 2009.

Το 2010 οι ζημίες προ φόρων χρηματοδοτικών, επενδυτικών αποτελεσμάτων και συνολικών αποσβέσεων αυξήθηκαν σε σχέση με το 2009 λόγω της σημαντικής συρρίκνωσης των εσόδων του εκδοτικού τομέα.

#### **Αποσβέσεις**

Οι αποσβέσεις το 2011 ανήλθαν σε € 5.668 χιλ. από € 6.773 χιλ. το 2010 και € 6.902 χιλ. το 2009 και αφορούν κυρίως αποσβέσεις μηχανημάτων και μηχανολογικού εξοπλισμού.

Οι αποσβέσεις αναλύονται ως ακολούθως:

<b>Αποσβέσεις</b>			
<i>σε χιλ. €</i>	<b>1.1- 31.12.2011</b>	<b>1.1- 31.12.2010</b>	<b>1.1- 31.12.2009</b>
Κόστος πωληθέντων	4.342	5.350	5.205
Έξοδα διοίκησης	1.304	1.389	1.471
Έξοδα διάθεσης	22	34	226
<b>ΣΥΝΟΛΟ</b>	<b>5.668</b>	<b>6.773</b>	<b>6.902</b>

*Πηγή: Στοιχεία τα οποία συντάχθηκαν κατά ΔΠΧΑ από την Εταιρία, μη ελεγμένα από Ορκωτό Ελεγκτή Λογιστή.*

#### **(Ζημίες) / Κέρδη εκμεταλλεύσεως**

Οι ζημίες εκμεταλλεύσεως το 2011 ανήλθαν σε € 25.914 χιλ. έναντι € 27.629 χιλ. το 2010 και € 8.758 χιλ. το 2009, κυρίως ως αποτέλεσμα της μείωσης της δραστηριότητας της Εταιρίας.

## Έσοδα Επενδύσεων

Τα έσοδα επενδύσεων του Ομίλου κατά την εξεταζόμενη περίοδο παρουσιάζονται στον πίνακα που ακολουθεί:

<b>Έσοδα επενδύσεων</b>			
<i>σε χιλ. €</i>	<b>1.1.-31.12.2011</b>	<b>1.1.-31.12.2010</b>	<b>1.1.-31.12.2009</b>
Κέρδη πώλησης συμμετοχών και χρεογράφων		9.488	
Έσοδα κεφαλαίων κλπ			
Έσοδα συμμετοχών και χρεογράφων		127	
Αποτέλεσμα από πώληση παγίων	27	(7)	38
Πιστωτικοί τόκοι	825	802	399
<b>Σύνολο</b>	<b>852</b>	<b>10.410</b>	<b>437</b>
Μείον : διεταιρικές απαλοιφές	(26)	(86)	(10)
	<b>826</b>	<b>10.324</b>	<b>427</b>

*Πηγή: Δημοσιευμένες ενοποιημένες οικονομικές καταστάσεις της χρήσης 2011 (οι οποίες συνοδεύονται από συγκριτικές οικονομικές καταστάσεις της χρήσης 2010) και δημοσιευμένες ενοποιημένες οικονομικές καταστάσεις της χρήσης 2010 (οι οποίες συνοδεύονται από συγκριτικές οικονομικές καταστάσεις της χρήσης 2009) οι οποίες συντάχθηκαν κατά Δ.Π.Χ.Α. από την Εταιρία και έχουν ελεγχθεί από Ορκωτό Ελεγκτή Λογιστή.*

Τα έσοδα επενδύσεων μετά τις διαιτητικές απαλοιφές διαμορφώθηκαν σε € 826 χιλ. το 2011 από € 10.324 χιλ. το 2010 και € 425 χιλ. το 2009. Η αύξηση των εσόδων αυτών το 2010 οφείλεται στο αποτέλεσμα από την πώληση την 28.05.2010 του συνόλου των μετοχών (70%) της θυγατρικής εταιρίας Αναπτυξιακή ΑΕ αντί συνολικού ποσού € 21.000 χιλ. με αξία συμμετοχής € 13.510 χιλ. καθώς και στο αποτέλεσμα από την πώληση του συνόλου των μετοχών (51%) της Ν.Λιάπης Βιβλιοδετική ΑΕ την 30.11.2010 αντί του ποσού των € 350 χιλ. στη συνδεδεμένη κατά 50% εταιρία ΕΚΤΥΠΩΣΕΙΣ ΙΡΙΣ ΑΕ, αξία συμμετοχής € 30,5 χιλ.

## Απομείωση αξίας θυγατρικών – συγγενών

Όπως επισημαίνεται στις Σημειώσεις 1 και 50 των ενδιάμεσων οικονομικών καταστάσεων της περιόδου 1.1-30.9.2012, η Εταιρία προχώρησε στην επανεκτίμηση της αξίας των θυγατρικών και συνδεδεμένων εταιριών εν λειτουργία το Νοέμβριο του 2012 με αναφορά την 31.12.2011. Τα αποτελέσματα των νέων αποτιμήσεων επέβαλλαν απομειώσεις οι οποίες απεικονίστηκαν στις οικονομικές καταστάσεις της περιόδου 1.1-30.9.2012 και δημοσιεύτηκαν το Νοέμβριο 2012, σύμφωνα με τις διατάξεις του Δ.Λ.Π. 8 «Διόρθωση Λάθους» με αναδρομική επαναδιατύπωση των συγκριτικών κονδυλίων που επηρεάζονται (χρήση 2011).

Ειδικότερα, έγινε επαναδιατύπωση των μεγεθών με 31.12.2011 ως προς την υπεραξία και το κόστος συμμετοχής σε θυγατρικές και συνδεδεμένες εταιρείες που απομειώθηκαν σύμφωνα με τα αποτελέσματα των αναθεωρημένων εκτιμήσεων της αξίας των εταιριών εν λειτουργία.

Συνεπεία των ανωτέρω η καθαρά θέση και τα αποτελέσματα στις ενοποιημένες και στις εταιρικές οικονομικές καταστάσεις έχουν μειωθεί σε σχέση με ό,τι δημοσιεύθηκε την 31.12.2011, κατά € 26.653 χιλ. και € 41.912 χιλ. αντίστοιχα. (βλ. σχετικά παρακάτω «Υπεραξία»)

## Αποτελέσματα από συγγενείς εταιρίες

Τα αποτελέσματα από συγγενείς εταιρίες του Ομίλου κατά την εξεταζόμενη περίοδο παρουσιάζονται στον πίνακα που ακολουθεί:

<b>Αποτελέσματα από συγγενείς εταιρίες</b>			
<i>σε χιλ. €</i>	<b>1.1.-31.12.2011</b>	<b>1.1.-31.12.2010</b>	<b>1.1.-31.12.2009</b>
Τηλέτυπος Α.Ε. Τηλεοπτικών Προγραμμάτων	(5.506)	(7.376)	(423)
Εκδοτική Βορείου Ελλάδος Α.Ε	(226)	(1.191)	(397)
Αποστολή Ανώνυμη Εταιρία Διανομών	(1)	2	(3)
Τηλεοπτικές επιχειρήσεις Α.Ε.Β.Ε.	(19)	(56)	17
Ανώνυμη Εταιρία Πρακτορεύσεως και Διανομής Ημερησίου και Περιοδικού Τύπου - Ευρώπη Α.Ε	(773)	(22)	227
<b>Σύνολο</b>	<b>(6.525)</b>	<b>(8.642)</b>	<b>(580)</b>

*Πηγή: Δημοσιευμένες ενοποιημένες οικονομικές καταστάσεις της χρήσης 2011 (οι οποίες συνοδεύονται από συγκριτικές οικονομικές καταστάσεις της χρήσης 2010) και δημοσιευμένες ενοποιημένες οικονομικές καταστάσεις της χρήσης 2010 (οι οποίες συνοδεύονται από συγκριτικές οικονομικές καταστάσεις της χρήσης 2009) οι οποίες συντάχθηκαν κατά Δ.Π.Χ.Α. από την Εταιρία και έχουν ελεγχθεί από Ορκωτό Ελεγκτή Λογιστή.*

Τα αποτελέσματα από συγγενείς διαμορφώθηκαν σε € 6.525 χιλ. το 2011 από € 8.642 χιλ. το 2010 και € 580 χιλ. το 2009 λόγω των ζημιών που προέκυψαν από την ενοποίηση συγγενών εταιριών με την μέθοδο της καθαρής θέσης.

### **Χρηματοοικονομικά Έξοδα**

Τα χρηματοοικονομικά έξοδα του Ομίλου κατά την εξεταζόμενη περίοδο παρουσιάζονται στον πίνακα που ακολουθεί:

<b>Χρηματοοικονομικά έξοδα</b>			
<i>σε χιλ. €</i>	<b>1.1.- 31.12.2011</b>	<b>1.1.- 31.12.2010</b>	<b>1.1.- 31.12.2009</b>
Χρεωστικοί τόκοι και συναφή έξοδα	10.626	7.560	6.558
Ζημία από αποτίμηση Interest Rate Swap		40	38
<b>Σύνολο χρηματοοικονομικών εσόδων</b>	<b>10.626</b>	<b>7.600</b>	<b>6.596</b>
Μείον : διεταιρικές απαλοιφές	(26)	(3)	(10)
	<b>10.600</b>	<b>7.598</b>	<b>6.585</b>

*Πηγή: Δημοσιευμένες ενοποιημένες οικονομικές καταστάσεις της χρήσης 2011 (οι οποίες συνοδεύονται από συγκριτικές οικονομικές καταστάσεις της χρήσης 2010) και δημοσιευμένες ενοποιημένες οικονομικές καταστάσεις της χρήσης 2010 (οι οποίες συνοδεύονται από συγκριτικές οικονομικές καταστάσεις της χρήσης 2009) οι οποίες συντάχθηκαν κατά Δ.Π.Χ.Α. από την Εταιρία και έχουν ελεγχθεί από Ορκωτό Ελεγκτή Λογιστή.*

Τα χρηματοοικονομικά έξοδα διαμορφώθηκαν σε € 10.600 χιλ. τη χρήση 2011 από € 7.598 χιλ. τη χρήση 2010 και € 6.585 χιλ. τη χρήση 2009 παρουσιάζοντας αύξηση 40% και 15% αντίστοιχα.

Η αύξηση αυτή οφείλεται κυρίως λόγω της αύξησης του πραγματικού επιτοκίου το 2011 σε 7,07% από 5,54% το 2010 και 3,69% το 2009.

### **(Ζημίες) / Κέρδη προ φόρων**

Συνεπεία των ανωτέρω, οι ζημίες προ φόρων το 2011 ανήλθαν σε € 68.684 χιλ. συμπεριλαμβανομένης της απομείωσης της αξίας θυγατρικών και συγγενών ύψους € 26.653 χιλ. έναντι € 33.545 χιλ. το 2010 και € 15.496 χιλ., ως αποτέλεσμα της πτώσης της δραστηριότητας του Ομίλου από τη μείωση της ζήτησης για περιοδικά και εφημερίδες και τη μείωση της διαφημιστικής δαπάνης λόγω της τρέχουσα οικονομικής συγκυρίας.

### **Φόρος Εισοδήματος και αναβαλλόμενος φόρος**

Ο φόρος εισοδήματος και λοιποί φόροι για τη χρήση 2011 διαμορφώθηκαν σε € 3.959 χιλ. από € 2.021 χιλ. το 2010 και € 1.725 χιλ. το 2009.

### **Ζημίες μετά φόρων εισοδήματος και αναβαλλόμενη φορολογία**

Ως αποτέλεσμα των ανωτέρω, οι ζημίες μετά από φόρους εισοδήματος και αναβαλλόμενων φόρων διαμορφώθηκαν το 2011 στο ποσό των € 64.905 χιλ. συμπεριλαμβανομένης της απομείωσης της αξίας θυγατρικών και συγγενών ύψους € 26.653 χιλ. έναντι € 31.523 χιλ. το 2010 και € 13.770 χιλ. το 2009.

#### *3.15.2.2 Χρηματοοικονομικές πληροφορίες ενοποιημένων ισολογισμών χρήσεων 2009 - 2011*

Στον ακόλουθο πίνακα παρατίθενται τα ενοποιημένα στοιχεία των ισολογισμών του Ομίλου για τις χρήσεις που έληξαν την 31.12.2009, την 31.12.2010 και την 31.12.2011:

σε χιλ. €	31.12.2011	31.12.2010	31.12.2009
<b>ΕΝΕΡΓΗΤΙΚΟ</b>			
<b>Μη κυκλοφορούντα περιουσιακά στοιχεία</b>			
Υπεραξία (Goodwill)	5.822	12.015	42.536
Ασώματες ακινητοποιήσεις	2.535	2.675	1.840
Ενσώματες ακινητοποιήσεις	72.236	76.726	82.846
Επενδύσεις σε θυγατρικές επιχειρήσεις	0	0	0
Επενδύσεις σε συγγενείς επιχειρήσεις	29.938	56.744	65.611
Αναβαλλόμενη φορολογία	11.659	7.486	4.431
Λοιπές μακροπρόθεσμες απαιτήσεις	172	324	513
<b>Σύνολο μη κυκλοφορούντων στοιχείων του ενεργητικού</b>	<b>122.362</b>	<b>155.969</b>	<b>197.778</b>
<b>Κυκλοφορούντα περιουσιακά στοιχεία</b>			
Αποθέματα	7.871	10.107	14.859
Πελάτες	36.757	40.746	55.029
Απαιτήσεις κατά θυγατρικών επιχειρήσεων	0	0	0
Απαιτήσεις κατά συγγενών επιχειρήσεων	11.060	8.928	7.886
Χρεόγραφα	202	666	833
Λοιπές απαιτήσεις	18.898	25.241	33.560
Προκαταβολές	3.690	5.294	9.189
Ταμιακά διαθέσιμα και ισοδύναμα	2.482	21.672	13.903
<b>Σύνολο κυκλοφορούντων στοιχείων του ενεργητικού</b>	<b>80.960</b>	<b>112.653</b>	<b>135.259</b>
<b>ΣΥΝΟΛΟ ΕΝΕΡΓΗΤΙΚΟΥ</b>	<b>203.322</b>	<b>268.622</b>	<b>333.037</b>
<b>ΙΔΙΑ ΚΕΦΑΛΑΙΑ ΚΑΙ ΥΠΟΧΡΕΩΣΕΙΣ</b>			
Μετοχικό κεφάλαιο	46.875	46.875	46.875
Διαφορά από έκδοση μετοχών υπέρ το άρτιο	70.656	70.656	70.656
Ίδιες μετοχές	0	0	(52)
Αποθεματικά	4.473	4.868	6.584
Αποτελέσματα εις νέο	(120.671)	(56.065)	(26.466)
<b>Σύνολο ιδίων κεφαλαίων αποδιδόμενων στους ιδιοκτήτες της εταιρίας</b>	<b>1.332</b>	<b>66.333</b>	<b>97.596</b>
Δικαιώματα μειοψηφίας	(215)	(147)	(1)
<b>Σύνολο Ιδίων Κεφαλαίων</b>	<b>1.117</b>	<b>66.186</b>	<b>97.595</b>
<b>Υποχρεώσεις</b>			
<b>Μακροπρόθεσμες υποχρεώσεις</b>			
Μακροπρόθεσμα δάνεια	39.182	43.696	84.865
Αναβαλλόμενη φορολογία	0	0	0
Προβλέψεις	6.788	7.649	8.275
Έσοδα επόμενων χρήσεων	302	593	794
Λοιπές μακροπρόθεσμες υποχρεώσεις	2.595	2.135	316
<b>Σύνολο μακροπρόθεσμων υποχρεώσεων</b>	<b>48.868</b>	<b>54.073</b>	<b>94.251</b>
<b>Βραχυπρόθεσμες υποχρεώσεις</b>			
Οφειλές προς προμηθευτές	21.789	22.380	30.923
Υποχρεώσεις προς θυγατρικές επιχειρήσεις	0	0	0
Υποχρεώσεις προς συγγενείς επιχειρήσεις	2.223	2.303	1.479
Οφειλές από φόρους και εισφορές	3.481	5.031	4.880
Λοιπές υποχρεώσεις	10.232	5.933	15.675
Βραχυπρόθεσμα δάνεια	115.613	112.717	88.233
<b>Σύνολο βραχυπρόθεσμων υποχρεώσεων</b>	<b>153.338</b>	<b>148.363</b>	<b>141.191</b>
<b>Σύνολο υποχρεώσεων</b>	<b>202.205</b>	<b>202.436</b>	<b>235.442</b>
<b>ΣΥΝΟΛΟ ΙΔΙΩΝ ΚΕΦΑΛΑΙΩΝ ΚΑΙ ΥΠΟΧΡΕΩΣΕΩΝ</b>	<b>203.322</b>	<b>268.622</b>	<b>333.037</b>

Πηγή: Δημοσιευμένες ενοποιημένες οικονομικές καταστάσεις της χρήσης 2011 για τα στοιχεία της χρήσης 2010 και δημοσιευμένες ενοποιημένες οικονομικές καταστάσεις της χρήσης 2010 για τα στοιχεία της χρήσεως 2009 οι οποίες συντάχθηκαν κατά ΔΠΧΑ από την Εταιρία και έχουν ελεγχθεί από Ορκωτό Ελεγκτή Λογιστή καθώς και ενδιάμεσες δημοσιευμένες ενοποιημένες οικονομικές καταστάσεις της περιόδου 1.1 – 30.9.2012 για τα στοιχεία της χρήσης 2011 οι οποίες συντάχθηκαν κατά ΔΠΧΑ από την Εταιρία και έχουν επισκοπηθεί από Ορκωτό Ελεγκτή Λογιστή.

<b>ΒΑΣΙΚΟΙ ΧΡΗΜΑΤΟΟΙΚΟΝΟΜΙΚΟΙ ΔΕΙΚΤΕΣ</b>			
Χρήση	31.12.2011	31.12.2010	31.12.2009
<b>ΔΕΙΚΤΕΣ ΚΥΚΛΟΦΟΡΙΑΚΗΣ ΤΑΧΥΤΗΤΑΣ (ημέρες)</b>			
Κυκλοφορία Απαιτήσεων από Πελάτες	121	92	88
Κυκλοφορία Υποχρεώσεων προς Προμηθευτές	88	64	70
Κυκλοφορία Αποθεμάτων	32	29	33
<b>ΔΕΙΚΤΕΣ ΔΑΝΕΙΑΚΗΣ ΕΠΙΒΑΡΥΝΣΗΣ (:1)</b>			
Ξένα/ Ίδια Κεφάλαια	181,1	3,06	2,41
<b>ΔΕΙΚΤΕΣ ΡΕΥΣΤΟΤΗΤΑΣ (:1)</b>			
Άμεση Ρευστότητα	0,48	0,69	0,85
Γενική Ρευστότητα	0,53	0,76	0,96
<b>ΔΕΙΚΤΕΣ ΧΡΗΜΑΤΟΟΙΚΟΝΟΜΙΚΗΣ ΕΠΙΒΑΡΥΝΣΗΣ (%)</b>			
EBITDA/ Καθαροί Τόκοι	2,1	3,1	0,3

Πηγή: Επεξεργασία στοιχείων από την Εταιρία, μη ελεγμένων από Ορκωτό Ελεγκτή Λογιστή

\*μ/υ = μη υπολογίσιμο / αρνητικό

<b>ΕΠΕΞΗΓΗΣΗ ΧΡΗΜΑΤΟΟΙΚΟΝΟΜΙΚΩΝ ΔΕΙΚΤΩΝ</b>	
<b>ΔΕΙΚΤΕΣ ΚΥΚΛΟΦΟΡΙΑΚΗΣ ΤΑΧΥΤΗΤΑΣ (ημέρες)</b>	
Κυκλοφορία Απαιτήσεων από Πελάτες	[(Εμπορικές απαιτήσεις) / Κύκλος Εργασιών Τρέχουσας Χρήσης] X 365
Κυκλοφορία Υποχρεώσεων προς Προμηθευτές	[(Εμπορικές υποχρεώσεις) / Κόστος Πωλήσεων Τρέχουσας Χρήσης] X 365
Κυκλοφορία Αποθεμάτων	(Αποθέματα Τρέχουσας Χρήσης / Κόστος Πωλήσεων Τρέχουσας Χρήσης) X 365
<b>ΔΕΙΚΤΕΣ ΔΑΝΕΙΑΚΗΣ ΕΠΙΒΑΡΥΝΣΗΣ (:1)</b>	
Ξένα / Ίδια Κεφάλαια	(Μακροπρόθεσμες Υποχρεώσεις + Βραχυπρόθεσμες Υποχρεώσεις) / Σύνολο Ιδίων Κεφαλαίων
<b>ΔΕΙΚΤΕΣ ΡΕΥΣΤΟΤΗΤΑΣ (:1)</b>	
Άμεση Ρευστότητα	(Κυκλοφορούντα Περιουσιακά Στοιχεία – Αποθέματα) / Βραχυπρόθεσμες Υποχρεώσεις
<b>ΔΕΙΚΤΕΣ ΧΡΗΜΑΤΟΟΙΚΟΝΟΜΙΚΗΣ ΕΠΙΒΑΡΥΝΣΗΣ (%)</b>	
EBITDA / Καθαροί Τόκοι	EBITDA / (Χρεωστικοί τόκοι – Πιστωτικοί τόκοι)

Η κυκλοφορία των απαιτήσεων αυξήθηκε ενώ ταυτόχρονα αυξήθηκε η κυκλοφορία των υποχρεώσεων προς προμηθευτές και η κυκλοφορία των αποθεμάτων. Η εικόνα αυτή διαμορφώνεται από τις επικρατούσες συνθήκες την εκάστοτε χρονική περίοδο.

Ο δείκτης άμεσης ρευστότητας κινήθηκε πτωτικά από 0,85 το 2009, 0,69 το 2010 σε 0,48.

Ο δείκτης Ξένων προς Ίδια Κεφαλαία σημείωσε σημαντική άνοδο κατά τη διάρκεια της περιόδου 2009 – 2011 καθώς συνοδεύτηκε από μικρή αύξηση του βραχυπρόθεσμου δανεισμού και σημαντική πτώση των Ιδίων Κεφαλαίων.

Ο δείκτης χρηματοοικονομικής επιβάρυνσης EBITDA/ Καθαροί Τόκοι κατά τη διάρκεια της περιόδου 2009 – 2011 μειώθηκε σε 2,1 το 2011, από 3,1 το 2010 και 0,3 το 2009.

Τα μη κυκλοφορούντα περιουσιακά στοιχεία την 31.12.2009, την 31.12.2010, και την 31.12.2011 έχουν ως εξής:



## Υπεραξία (Goodwill)

Η υπεραξία του Ομίλου την 31.12.2009, την 31.12.2010 και την 31.12.2011 έχει ως εξής

<b>Υπεραξία (Goodwill)</b>			
σε χιλ. €	31.12.2011	31.12.2010	31.12.2009
ΗΜΕΡΗΣΙΑ ΑΝΩΝΥΜΗ ΕΚΔΟΤΙΚΗ ΕΤΑΙΡΕΙΑ	608	608	608
PEGASUS MAGAZINES PUBLICATIONS AEE	2.732	5.564	5.564
N. ΛΙΑΠΗΣ ΒΙΒΛΙΟΔΕΤΙΚΗ ΑΕ	(5)	(5)	(10)
ΑΕ ΜΟΥΣΙΚΩΝ ΕΚΔΗΛΩΣΕΩΝ ΚΑΙ ΠΑΡΑΓΩΓΩΝ-ΑΝΩΣΗ	168	168	168
N.S.P.RADIO ΡΑΔΙΟΦΩΝΙΚΗ ΑΕ	1.588	3.357	3.357
ΑΝΑΠΤΥΞΙΑΚΗ ΑΕ ΜΕΣΩΝ ΕΝΗΜΕΡΩΣΗΣ		0	30.527
ΕΚΤΥΠΩΣΕΙΣ ΙΡΙΣ ΑΕ	438	2.230	2.230
ΠΗΓΑΣΟΣ INTERACTIVE ΑΕ	0	15	15
ΕΚΔΟΣΕΙΣ ΕΘΝΟΣ ΑΕ	0	0	0
ΠΗΓΑΣΟΣ ΥΠΗΡΕΣΙΕΣ ΠΟΛΥΜΕΣΙΚΩΝ ΕΦΑΡΜΟΓΩΝ ΑΕ	12	12	12
WORD OF MOUTH ΑΕ	64	64	64
SPORT PLUS	216	0	0
<b>Σύνολο υπεραξίας</b>	<b>5.822</b>	<b>12.015</b>	<b>42.536</b>

Πηγή: Δημοσιευμένες ενοποιημένες οικονομικές καταστάσεις της χρήσης 2011 για τα στοιχεία της χρήσης 2010 και δημοσιευμένες ενοποιημένες οικονομικές καταστάσεις της χρήσης 2010 για τα στοιχεία της χρήσεως 2009 οι οποίες συντάχθηκαν κατά ΔΠΧΑ από την Εταιρία και έχουν ελεγχθεί από Ορκωτό Ελεγκτή Λογιστή καθώς και ενδιάμεσες δημοσιευμένες ενοποιημένες οικονομικές καταστάσεις της περιόδου 1.1 – 30.9.2012 για τα στοιχεία της χρήσης 2011 οι οποίες συντάχθηκαν κατά ΔΠΧΑ από την Εταιρία και έχουν επισκοπηθεί από Ορκωτό Ελεγκτή Λογιστή.

Αφορά διαφορά καταβληθείσας εμπορικής αξίας και αντίστοιχης καθαρής θέσης κατά την ημερομηνία απόκτησης των μετοχών των ενοποιούμενων εταιρειών. Την 31.12.2011 έγινε έλεγχος απομείωσης της υπεραξίας των ανωτέρω θυγατρικών εταιρειών μέσω εκτιμήσεων προσδοκώμενων αντιστοιχών ταμιακών ροών και συνεκτιμήσεων των υπολογιζόμενων αξιών που αποδίδονται, με κριτήριο την αναγνωριστικότητα στους «τίτλους» που ανήκουν στις ανωτέρω θυγατρικές εταιρείες.

Ο έλεγχος της υπεραξίας έγινε την 31.12.2011 και βάσει των τότε αποτελεσμάτων δεν έγινε απομείωση στις Οικονομικές Καταστάσεις την 31.12.2011. Το Νοέμβριο 2012 έγινε επανέλεγχος απομείωσης ο οποίος βασίστηκε στα αποτελέσματα επανεκτίμησης της αξίας των εταιρειών εν λειτουργία με αναφορά στη 31.12.2011. Βάσει των νέων αποτελεσμάτων έγινε επαναδιατύπωση των αντίστοιχων μεγεθών στις οικονομικές καταστάσεις της 31.12.2011 ως «Διόρθωση Λάθους», με αναδρομική επαναδιατύπωση ως προβλέπεται στο Δ.Λ.Π. 8, οι οποίες απεικονίζονται στις ενδιάμεσες οικονομικές καταστάσεις της περιόδου 1.1.-30.9.2012.

Οι υποθέσεις και εκτιμήσεις που υιοθετήθηκαν ήταν:

- Προβλεπόμενες ταμιακές ροές προ φόρων με βάση τους υπολογισμούς της διοίκησης για μια περίοδο 6 ετών, ως δικαιολογείται στην αντίστοιχη συνταχθείσα μελέτη και βάσει υιοθετηθεισών παραδοχών και υποθέσεων
- Οι ταμιακές ροές πέραν της εξαετίας εκτιμάται ότι εξελίσσονται με ένα σταθερό ποσοστό ανάπτυξης.
- Οι υποθέσεις κλειδιά που έχουν γίνει το Νοέμβριο του 2012 για τον υπολογισμό των αξιών των εταιρειών εν λειτουργία την 31.12.2011 είναι:

- ποσοστό ανάπτυξης :3%
- συντελεστής προεξόφλησης :10,01%

- Η διοίκηση υπολογίζει το ποσοστό ανάπτυξης με βάση την εμπειρία του παρελθόντος και τις προσδοκίες για τις συνθήκες της αγοράς.
- Ο συντελεστής προεξόφλησης είναι προ φόρων και αντιπροσωπεύει το μεσοσταθμικό κόστος κεφαλαίου (WACC) που βασίζεται στα Γερμανικά ομόλογα 10ετούς διάρκειας συνυπολογίζοντας κίνδυνο χώρας 11,5%, risk premium 5,9% και συνεκτιμώντας τη σχέση Ιδίων προς Ξένα κεφάλαια ομοειδών εισηγμένων εταιρειών (0,321% / 0,678%)

Η υπεραξία την 31.12.2010 μειώθηκε σε σχέση με την 31.12.2009 ως αποτέλεσμα της πώλησης την 28.05.2010 του συνόλου των μετοχών (70%) της θυγατρικής εταιρίας Αναπτυξιακή ΑΕ αντί συνολικού ποσού € 21.000 χιλ. με αξία συμμετοχής € 13.510 χιλ.

### Ασώματες ακινητοποιήσεις

Οι ασώματες ακινητοποιήσεις του Ομίλου την 31.12.2009, την 31.12.2010 και την 31.12.2011 έχουν ως ακολούθως:

<b>Ασώματες Ακινητοποιήσεις</b>					
Αναπόσβεστη αξία (σε χιλ. €)	Λοιπά έξοδα εγκαταστάσεως	Λοιπά έξοδα Λογισμικά	Παραχωρήσεις & δικαιώματα Βιομηχανικής Ιδιοκτησίας	Λοιπές Ασώματες Ακινητοποιήσεις	Σύνολο
31.12.2009	0	387	1.453	0	<b>1.840</b>
31.12.2010	0	186	2.391	97	<b>2.675</b>
31.12.2011	0	89	2.438	8	<b>2.535</b>

Πηγή: Δημοσιευμένες ενοποιημένες οικονομικές καταστάσεις της χρήσης 2011 (οι οποίες συνοδεύονται από συγκριτικές οικονομικές καταστάσεις της χρήσης 2010) και δημοσιευμένες ενοποιημένες οικονομικές καταστάσεις της χρήσης 2010 (οι οποίες συνοδεύονται από συγκριτικές οικονομικές καταστάσεις της χρήσης 2009) οι οποίες συντάχθηκαν κατά Δ.Π.Χ.Α. από την Εταιρία και έχουν ελεγχθεί από Ορκωτό Ελεγκτή Λογιστή.

Στις ασώματες ακινητοποιήσεις περιλαμβάνονται τα λοιπά έξοδα εγκαταστάσεως, τα λοιπά έξοδα λογισμικά, οι παραχωρήσεις και δικαιώματα βιομηχανικής ιδιοκτησίας και οι λοιπές ασώματες ακινητοποιήσεις. Το σύνολο των ασώματων ακινητοποιήσεων την 31.12.2011 ανήλθε σε € 2.535 χιλ. έναντι € 2.675 χιλ. την 31.12.2010 και € 1.840 χιλ. το 2009.

Το υπόλοιπο του λογαριασμού ασώματες ακινητοποιήσεις την 31.12.2011 παρέμεινε στα ίδια επίπεδα με την προηγούμενη χρονιά.

Το υπόλοιπο του λογαριασμού ασώματες ακινητοποιήσεις την 31.12.2009 διαμορφώθηκε σε € 1.840 χιλ. εκ των οποίων € 387 χιλ. αφορούν αναπόσβεστο υπόλοιπο λογισμικών προγραμμάτων ενώ το ποσό των € 1.453 χιλ. αφορά αναπόσβεστο υπόλοιπο δικαιωμάτων κινηματογραφικών ταινιών κλπ.

Οι άδειες λογισμικού αποτιμώνται στο κόστος κτήσεως μείον τις αποσβέσεις. Οι αποσβέσεις διενεργούνται με την σταθερή μέθοδο κατά την διάρκεια της ωφέλιμης ζωής των στοιχείων αυτών η οποία ορίζεται στα 3 χρόνια. Δαπάνες που απαιτούνται για την ανάπτυξη και συντήρηση του λογισμικού αναγνωρίζονται ως έξοδα όταν πραγματοποιούνται.

Τα δικαιώματα κινηματογραφικών ταινιών αποτυπώνονται στο κόστος κτήσεως μείον τις αποσβέσεις. Οι αποσβέσεις διενεργούνται με επιδίωξη τη συστηματική κατανομή του κόστους στη διάρκεια της εμπορευσιμότητας των ταινιών.

### Ενσώματες ακινητοποιήσεις

Οι ενσώματες ακινητοποιήσεις του Ομίλου την 31.12.2009, την 31.12.2010 και την 31.12.2011 έχουν ως ακολούθως:

<b>Ενσώματες ακινητοποιήσεις</b>							
Αναπόσβεστη αξία (σε χιλ. €)	Εδαφικές εκτάσεις	Κτίρια - Εγκαταστάσεις κτιρίων	Μηχανήματα / Μηχανολογικός Εξοπλισμός	Μεταφορικά Μέσα	Έπιπλα και λοιπός εξοπλισμός	Ακινήτοποιήσεις υπό εκτέλεση	Σύνολο
31.12.2009	30.982	29.078	19.559	802	2.134	291	<b>82.846</b>
31.12.2010	30.982	28.124	15.197	596	1.534	293	<b>76.726</b>
31.12.2011	30.982	27.286	11.768	663	1.244	294	<b>72.236</b>

Πηγή: Δημοσιευμένες ενοποιημένες οικονομικές καταστάσεις της χρήσης 2011 (οι οποίες συνοδεύονται από συγκριτικές οικονομικές καταστάσεις της χρήσης 2010) και δημοσιευμένες ενοποιημένες οικονομικές καταστάσεις της χρήσης 2010 (οι οποίες συνοδεύονται από συγκριτικές οικονομικές καταστάσεις της χρήσης 2009) οι οποίες συντάχθηκαν κατά Δ.Π.Χ.Α. από την Εταιρία και έχουν ελεγχθεί από Ορκωτό Ελεγκτή Λογιστή.

Δεν υφίστανται εμπράγματα βάρη επί των παγίων στοιχείων της Εταιρίας και του Ομίλου.

Το σύνολο της αναπόσβεστης αξίας των ενσώματων ακινητοποιήσεων για την 31.12.2011 διαμορφώθηκε σε € 72.236 χιλ. έναντι € 76.726 χιλ. την 31.12.2010 και € 82.846 χιλ. την 31.12.2009 ως αποτέλεσμα της διενέργειας αποσβέσεων οι οποίες αφορούσαν κυρίως αποσβέσεις για μηχανήματα και μηχανολογικό εξοπλισμό.

Σημειώνεται ότι συνακόλουθα της αρχικής λογιστικής αποτύπωσης στο κόστος, τα οικόπεδα και κτίρια εμφανίζονται σε αναθεωρημένες αξίες που είναι η τρέχουσα αξία κατά την ημέρα αποτίμησης μείον αναλογούσες αποσβέσεις επί κτιρίων και ενδεχόμενης απομείωσης της αξίας. Η τελευταία αποτίμηση έγινε στις 31 Μαρτίου, 2005. Κρίνεται ότι αυτή η αποτίμηση δεν διαφέρει ουσιωδώς της τρέχουσας αξίας κατά την 30.06.2012.

### Αναβαλλόμενη φορολογία

Οι αναβαλλόμενες φορολογικές απαιτήσεις διαμορφώθηκαν σε € 11.659 χιλ. στις 31.12.2011, έναντι € 7.486 χιλ. και € 4.431 χιλ. στις 31.12 των χρήσεων 2010 και 2009 αντίστοιχα. Η αναβαλλόμενη φορολογία την περίοδο 2009 – 2011 αναλύεται στους κάτωθι πίνακες:

<b>Αναβαλλόμενη φορολογία</b>		<b>31.12.2011</b>				
σε χιλ. €	Ποσά	Αναβαλλόμενη Φορολογική Απαίτηση /Υποχρέωση	Επίδραση Αναβαλλ. Φορολ. (Απαίτηση /Υποχρέωση) από Πωλήσεις θυγατρικών	Επίδραση στα αποτελ. 1.1-31.12.11	Επίδραση απευθείας στη Κ.Θέση 1.1-31.12.11	Συνολική επίδραση στη Κ.Θ. 1.1-31.12.11
Πρόβλεψη αποζημίωσης προσωπικού	6.636	1.327		(173)		(173)
Αποθεματικό αναπροσαρμογής	(20.448)	(4.090)				0
Αποθεματικό χρηματοοικ. πληροφ. ταμειακ. ροών	2.595	519			92	92
Επισφαλείς απαιτήσεις	15.548	3.110		891		891
Αναγνωριζόμενες φορολογικές ζημιές & πρόβλεψη αναβαλλόμενου, από διαφ. φορολ. Ελέγχου	68.683	13.744		3.811		3.811
Προσαρμογή αποσβέσεων παγίων στοιχείων	(14.901)	(2.980)		(157)		(157)
Λοιπά στοιχεία	169	29		(292)		(292)
Αναβαλλόμ. φόρος από διαφ. φορολ. Ελέγχου						
<b>Σύνολο</b>	<b>58.282</b>	<b>11.659</b>	<b>0</b>	<b>4.081</b>	<b>92</b>	<b>4.173</b>

Πηγή: Δημοσιευμένες ενοποιημένες οικονομικές καταστάσεις της χρήσης 2011 (οι οποίες συνοδεύονται από συγκριτικές οικονομικές καταστάσεις της χρήσης 2010) και δημοσιευμένες ενοποιημένες οικονομικές καταστάσεις της χρήσης 2010 (οι οποίες συνοδεύονται από συγκριτικές οικονομικές καταστάσεις της χρήσης 2009) οι οποίες συντάχθηκαν κατά Δ.Π.Χ.Α. από την Εταιρία και έχουν ελεγχθεί από Ορκωτό Ελεγκτή Λογιστή.

Αναβαλλόμενη φορολογία		31.12.2010				
σε χιλ. €	Ποσά	Αναβαλλόμενη Φορολογική Απαίτηση /Υποχρέωση	Επίδραση Αναβαλλ. Φορολ. (Απαίτηση /Υποχρέωση) από Πωλήσεις θυγατρικών	Επίδραση στα αποτελ. 1.1-31.12.10	Επίδραση απευθείας στη Κ.Θέση 1.1-31.12.10	Συνολική επίδραση στη Κ.Θ. 1.1-31.12.10
Πρόβλεψη αποζημίωσης προσωπικού	7.497	1.500	81	(46)		(46)
Αποθεματικό αναπροσαρμογής	(20.448)	(4.090)				0
Αποθεματικό χρηματοοικ, πληροφ, ταμειακ, ροών	2.135	427			417	417
Επισφαλείς απαιτήσεις	11.027	2.218	25	(352)		(352)
Αναγνωριζόμενες φορολογικές ζημιές & πρόβλεψη αναβαλλόμενου. από διαφορ. φορολ. Ελέγχου	50.341	10.492	559	3.580		3.580
Προσαρμογή αποσβέσεων παγίων στοιχείων	(14.119)	(2.824)		(87)		(87)
Λοιπά στοιχεία	1.466	321		263		263
Αναβαλλόμ. φόρος από διαφ. φορολ. Ελέγχου		(559)		(55)		(55)
<b>Σύνολο</b>		<b>7.486</b>	<b>665</b>	<b>3.302</b>	<b>417</b>	<b>3.719</b>

Πηγή: Δημοσιευμένες ενοποιημένες οικονομικές καταστάσεις της χρήσης 2011 (οι οποίες συνοδεύονται από συγκριτικές οικονομικές καταστάσεις της χρήσης 2010) και δημοσιευμένες ενοποιημένες οικονομικές καταστάσεις της χρήσης 2010 (οι οποίες συνοδεύονται από συγκριτικές οικονομικές καταστάσεις της χρήσης 2009) οι οποίες συντάχθηκαν κατά Δ.Π.Χ.Α. από την Εταιρία και έχουν ελεγχθεί από Ορκωτό Ελεγκτή Λογιστή.

Αναβαλλόμενη φορολογία		31.12.2009					
σε χιλ. €	Ποσά	Αναβαλλόμενη Φορολογική Απαίτηση /Υποχρέωση	Επίδραση στα αποτελέσματα 1.1-31.12.09	Επίδραση στη Κ.Θ λόγω αλλαγής μεθόδου ενοποίησης 1.1-31.12.09	Επίδραση στη καθαρή θέση Από νέες θυγατρικές	Επίδραση απευθείας στη Κ.Θέση 1.1-31.12.09	Συνολική επίδραση στη Κ.Θ. 1.1-31.12.09
Πρόβλεψη αποζημίωσης προσωπικού	8.129	1.626	77	(13)			64
Αποθεματικό αναπροσαρμογής	(20.448)	(4.090)					0
Αποθεματικό χρηματοοικ, πληροφ, ταμειακ, ροών	51	10				10	10
Επισφαλείς απαιτήσεις	10.137	2.595	(106)	(62)			(168)
Αναγνωριζόμενες φορολογικές ζημιές & πρόβλεψη αναβαλλόμενου από διαφορ. φορολ. Ελέγχου	34.343	7.471	2.406	(167)	9		2.248
Προσαρμογή αποσβέσεων παγίων στοιχείων	(13.637)	(2.737)	(68)				(68)
Λοιπά στοιχεία	153	58	(258)				(258)
Αναβαλλόμ. φόρος από διαφ. φορολ. Ελέγχου		(503)	(197)				(197)
<b>Σύνολο</b>		<b>4.431</b>	<b>1.854</b>	<b>(241)</b>	<b>9</b>	<b>10</b>	<b>1.631</b>

Πηγή: Δημοσιευμένες ενοποιημένες οικονομικές καταστάσεις της χρήσης 2011 (οι οποίες συνοδεύονται από συγκριτικές οικονομικές καταστάσεις της χρήσης 2010) και δημοσιευμένες ενοποιημένες οικονομικές καταστάσεις της χρήσης 2010 (οι οποίες συνοδεύονται από συγκριτικές οικονομικές καταστάσεις της χρήσης 2009) οι οποίες συντάχθηκαν κατά Δ.Π.Χ.Α. από την Εταιρία και έχουν ελεγχθεί από Ορκωτό Ελεγκτή Λογιστή.

### Λοιπές μακροπρόθεσμες απαιτήσεις

Οι λοιπές μακροπρόθεσμες απαιτήσεις του Ομίλου την 31.12.2009, την 31.12.2010 και την 31.12.2011 έχουν ως ακολούθως:

<b>Λοιπές μακροπρόθεσμες απαιτήσεις</b>			
σε χιλ. €	<b>31.12.2011</b>	<b>31.12.2010</b>	<b>31.12.2009</b>
Εγγυήσεις δοθείσες	172	303	453
Μακροπρόθεσμη απαίτηση από αποτίμηση χρηματοοικονομικού μέσου (Interest Swap) <sup>(1)</sup>		20	60
<b>Υπόλοιπο εμπορικών απαιτήσεων</b>	<b>172</b>	<b>324</b>	<b>513</b>

Πηγή: Δημοσιευμένες ενοποιημένες οικονομικές καταστάσεις της χρήσης 2011 (οι οποίες συνοδεύονται από συγκριτικές οικονομικές καταστάσεις της χρήσης 2010) και δημοσιευμένες ενοποιημένες οικονομικές καταστάσεις της χρήσης 2010 (οι οποίες συνοδεύονται από συγκριτικές οικονομικές καταστάσεις της χρήσης 2009) οι οποίες συντάχθηκαν κατά Δ.Π.Χ.Α. από την Εταιρία και έχουν ελεγχθεί από Ορκωτό Ελεγκτή Λογιστή.

(1) Στις 12.05.2011 έληξε το χρηματοοικονομικό μέσο.

Τα κυκλοφορούντα περιουσιακά στοιχεία την 31.12.2009, την 31.12.2010, και την 31.12.2011 έχουν ως εξής:

### Αποθέματα

Τα αποθέματα του Ομίλου την 31.12.2009, την 31.12.2010 και την 31.12.2011 έχουν ως ακολούθως:

<b>Αποθέματα</b>			
σε χιλ. €	<b>31.12.2011</b>	<b>31.12.2010</b>	<b>31.12.2009</b>
Εμπορεύματα	187	191	1.367
Προϊόντα έτοιμα και ημιτελή υποπροϊόντα & υπολείμματα	505	995	3.140
Πρώτες και βοηθητικές ύλες – Υλικά συσκευασίας	6.381	7.549	8.308
Παραγωγή σε εξέλιξη	798	1.372	2.044
<b>Σύνολο</b>	<b>7.871</b>	<b>10.107</b>	<b>14.859</b>

Πηγή: Δημοσιευμένες ενοποιημένες οικονομικές καταστάσεις της χρήσης 2011 (οι οποίες συνοδεύονται από συγκριτικές οικονομικές καταστάσεις της χρήσης 2010) και δημοσιευμένες ενοποιημένες οικονομικές καταστάσεις της χρήσης 2010 (οι οποίες συνοδεύονται από συγκριτικές οικονομικές καταστάσεις της χρήσης 2009) οι οποίες συντάχθηκαν κατά Δ.Π.Χ.Α. από την Εταιρία και έχουν ελεγχθεί από Ορκωτό Ελεγκτή Λογιστή.

Δεν υφίστανται εμπράγματα βάρη επί των αποθεμάτων.

Τα αποθέματα αφορούν κυρίως προϊόντα, πρώτες και βοηθητικές ύλες και παραγωγή σε εξέλιξη. την 31.12.2011 τα αποθέματα ανήλθαν σε € 7.871 χιλ. έναντι € 10.107 χιλ. την 31.12.2010 και € 14.859 χιλ. την 31.12.2009 ως αποτέλεσμα της συρρίκνωσης της δραστηριότητας του Ομίλου.

### Πελάτες

Οι πελάτες του Ομίλου την 31.12.2009, την 31.12.2010 και την 31.12.2011 έχουν ως ακολούθως:

<b>Πελάτες</b>			
σε χιλ. €	<b>31.12.2011</b>	<b>31.12.2010</b>	<b>31.12.2009</b>
Πελάτες	36.757	44.961	61.079
Πελάτες σε καθυστέρηση	6.337	4.216	6.051
Μείον: Προβλέψεις για επισφαλείς πελάτες	(6.337)	(4.216)	(6.051)
<b>Σύνολο</b>	<b>36.757</b>	<b>40.746</b>	<b>55.029</b>
<b>Ανάλυση προβλέψεων για επισφαλείς πελάτες</b>			
<b>Ανάλυση Προβλέψεων :</b>			
Υπόλοιπο έναρξης χρήσης	4.216	6.051	7.471
Απόσχιση κλάδου 1.1.2010			
Διαγραφή από πώληση θυγατρικών		(8)	
Αναπροσαρμογή (50%) λόγω αλλαγής μεθόδου ενοποίησης			(151)
Προβλέψεις χρήσης	2.175	1.862	447
Χρησιμοποιηθείσα πρόβλεψη	(54)	(3.689)	(1.717)
<b>Υπόλοιπο λήξης χρήσης</b>	<b>6.337</b>	<b>4.216</b>	<b>6.051</b>

Πηγή: Δημοσιευμένες ενοποιημένες οικονομικές καταστάσεις της χρήσης 2011 (οι οποίες συνοδεύονται από συγκριτικές οικονομικές καταστάσεις της χρήσης 2010) και δημοσιευμένες ενοποιημένες οικονομικές καταστάσεις της χρήσης 2010 (οι οποίες συνοδεύονται από συγκριτικές οικονομικές καταστάσεις της χρήσης 2009) οι οποίες συντάχθηκαν κατά Δ.Π.Χ.Α. από την Εταιρία και έχουν ελεγχθεί από Ορκωτό Ελεγκτή Λογιστή.

Οι απαιτήσεις από πελάτες δεν είναι τοκοφόρες. Η πιστοδοτική περίοδος είναι περίπου 180 μέρες. Η διοίκηση θεωρεί ότι η λογιστική αξία των απαιτήσεων από πελάτες αντιπροσωπεύει την εύλογη αξία τους.

Ο λογαριασμός πελάτες την 31.12.2011 διαμορφώθηκε σε € 36.757 χιλ. έναντι € 40.746 χιλ. την 31.12.2010 και € 55.029 χιλ. την 31.12.2009, παρουσιάζοντας μείωση 10% και 26% αντίστοιχα. Η εν λόγω μείωση οφείλεται στην αντίστοιχη συρρίκνωση της δραστηριότητας του Ομίλου.

Οι προβλέψεις για επισφαλείς πελάτες αυξήθηκαν το 2011 σε € 6.337 χιλ. από € 4.216 χιλ. το 2010 και € 6.051 χιλ. το 2009.

### **Απαιτήσεις κατά συγγενών επιχειρήσεων**

Τα υπόλοιπα του λογαριασμού απαιτήσεις κατά συγγενών επιχειρήσεων του Ομίλου την 31.12.2009, την 31.12.2010 και την 31.12.2011 έχουν ως ακολούθως:

**Απαιτήσεις κατά συγγενών επιχειρήσεων**

σε χιλ. €	Ποσοστό συμμετοχής	Υπόλοιπο 31.12.2011	Πωλήσεις 1.1.2010-31.12.2011	Υπόλοιπο 31.12.2010	Πωλήσεις 1.1.2010-31.12.2010	Υπόλοιπο 31.12.2009	Πωλήσεις 1.1.2009-31.12.2009
Τηλέτυπος Ανώνυμη Εταιρία Τηλεοπτικών Προγραμμάτων	26,81917%	10.420	8.281	8.318	14.276	7.526	13.733
Εκδοτική Βορείου Ελλάδος Α.Ε.	33,33%	457	70	432	278	154	100
Narad Ανώνυμη Εταιρία Υπαίθριων Διαφημίσεων	50,00%	183	1	177	0	159	2
Μικρές Αγγελίες ΑΕ	33,33%		1	1	1	46	1
Αποστολή Ανώνυμη Εταιρία Διανομών	20,00%		0	1	0	1	0
Word of Mouth ΑΕ	50,00%						
BIG SHOT ΑΕ (έμμεση συμμετοχή)	28,84%						
<b>Σύνολο</b>		<b>11.060</b>	<b>8.354</b>	<b>8.928</b>	<b>14.556</b>	<b>7.886</b>	<b>13.836</b>

Πηγή: Δημοσιευμένες ενοποιημένες οικονομικές καταστάσεις της χρήσης 2011 (οι οποίες συνοδεύονται από συγκριτικές οικονομικές καταστάσεις της χρήσης 2010) και δημοσιευμένες ενοποιημένες οικονομικές καταστάσεις της χρήσης 2010 (οι οποίες συνοδεύονται από συγκριτικές οικονομικές καταστάσεις της χρήσης 2009) οι οποίες συντάχθηκαν κατά Δ.Π.Χ.Α. από την Εταιρία και έχουν ελεγχθεί από Ορκωτό Ελεγκτή Λογιστή.

Οι συναλλαγές με τα συνδεδεμένα μέρη γίνονται σύμφωνα με την συνήθη συναλλακτική πρακτική και την υιοθετημένη τιμολογιακή πολιτική. Οι υφιστάμενες απαιτήσεις δεν διασφαλίζονται από οποιαδήποτε εγγύηση και εξοφλούνται σύμφωνα με την υιοθετημένη πιστοδοτική και πιστοληπτική πολιτική. Δεν υπήρξε ανάγκη δημιουργίας προβλέψεως για ενδεχόμενη αδυναμία είσπραξης οφειλόμενων ποσών από συνδεδεμένα μέρη.

Το υπόλοιπο του λογαριασμού «απαιτήσεις κατά συγγενών επιχειρήσεων» την 31.12.2011 αντιστοιχούσε σε € 11.060 χιλ., αυξημένο κατά € 2.132 χιλ., σε σχέση με την 31.12.2010 όπου το υπόλοιπο ήταν € 8.928 χιλ. λόγω της αύξησης των απαιτήσεων από την «Τηλέτυπος Ανώνυμη Εταιρία Τηλεοπτικών Προγραμμάτων».

**Χρεόγραφα**

Τα χρεογραφα του Ομίλου την 31.12.2009, την 31.12.2010 και την 31.12.2011 έχουν ως ακολούθως:

<b>Χρεόγραφα</b>	<b>31.12.2011</b>	<b>31.12.2010</b>	<b>31.12.2009</b>
σε χιλ. €			
Αμοιβαίο κεφάλαιο εξωτερικού σε USD αποτιμώμενο στην ονομαστική του αξία και μετατρέπόμενο σε ευρώ	202	666	833

Πηγή: Δημοσιευμένες ενοποιημένες οικονομικές καταστάσεις της χρήσης 2011 (οι οποίες συνοδεύονται από συγκριτικές οικονομικές καταστάσεις της χρήσης 2010) και δημοσιευμένες ενοποιημένες οικονομικές καταστάσεις της χρήσης 2010 (οι οποίες συνοδεύονται από συγκριτικές οικονομικές καταστάσεις της χρήσης 2009) οι οποίες συντάχθηκαν κατά Δ.Π.Χ.Α. από την Εταιρία και έχουν ελεγχθεί από Ορκωτό Ελεγκτή Λογιστή.

Τα χρεόγραφα διαμορφώθηκαν σε € 202 χιλ. την 31.12.2011 από € 666 χιλ. την 31.12.2010 και € 833 χιλ. την 31.12.2009.

## Λοιπές απαιτήσεις

Οι λοιπές απαιτήσεις του Ομίλου την 31.12.2009, την 31.12.2010 και την 31.12.2011 έχουν ως ακολούθως:

<b>Λοιπές απαιτήσεις</b>			
σε χιλ. €	<b>31.12.2011</b>	<b>31.12.2010</b>	<b>31.12.2009</b>
Γραμμάτια εισπρακτέα	226	675	740
Επιταγές εισπρακτέες	13.048	16.712	24.864
Χρεώστες διάφοροι	3.088	3.183	216
Έξοδα επομένων χρήσεων	1.140	1.651	4.737
Έσοδα χρήσεως εισπρακτέα	727	1.206	420
Γραμμάτια σε καθυστέρηση	1.734	1.314	1.964
Επιταγές σε καθυστέρηση	8.846	7.525	8.939
<b>Σύνολο</b>	<b>28.809</b>	<b>32.267</b>	<b>41.880</b>
Προβλέψεις για επισφαλείς απαιτήσεις	(9.912)	(7.026)	(8.320)
<b>Σύνολο</b>	<b>18.898</b>	<b>25.241</b>	<b>33.560</b>
<b>Ανάλυση προβλέψεων για επισφαλείς απαιτήσεις:</b>			
	<b>31.12.2011</b>	<b>31.12.2010</b>	<b>31.12.2009</b>
Υπόλοιπο έναρξης χρήσης	7.026	8.320	8.565
<u>Απόσχιση κλάδου 1.1.2010</u>			
Αναπροσαρμογή (50%) λόγω αλλαγής μεθόδου ενοποίησης			(189)
Προβλέψεις χρήσης	2.885	780	47
Χρησιμοποιηθείσα πρόβλεψη		(2.074)	(103)
<b>Υπόλοιπο λήξης χρήσης</b>	<b>9.912</b>	<b>7.026</b>	<b>8.320</b>

Πηγή: Δημοσιευμένες ενοποιημένες οικονομικές καταστάσεις της χρήσης 2011 (οι οποίες συνοδεύονται από συγκριτικές οικονομικές καταστάσεις της χρήσης 2010) και δημοσιευμένες ενοποιημένες οικονομικές καταστάσεις της χρήσης 2010 (οι οποίες συνοδεύονται από συγκριτικές οικονομικές καταστάσεις της χρήσης 2009) οι οποίες συντάχθηκαν κατά Δ.Π.Χ.Α. από την Εταιρία και έχουν ελεγχθεί από Ορκωτό Ελεγκτή Λογιστή.

Η διοίκηση θεωρεί ότι η λογιστική αξία των λοιπών απαιτήσεων αντιπροσωπεύει την εύλογη αξία τους.

Ο λογαριασμός λοιπές απαιτήσεις αφορά κυρίως επιταγές εισπρακτέες και επιταγές σε καθυστέρηση την 31.12.2011 το υπόλοιπο του λογαριασμού μετά την απαλοιφή επισφαλών απαιτήσεων ανήλθε σε € 18.898 χιλ. έναντι € 25.241 χιλ. την 31.12.2010 και € 33.560 χιλ. την 31.12.2009 με ως συνέπεια της μείωσης των επιταγών εισπρακτέων λόγω της συρρίκνωσης της δραστηριότητας του Ομίλου.

## Προκαταβολές

Οι προκαταβολές του Ομίλου την 31.12.2009, την 31.12.2010 και την 31.12.2011 έχουν ως ακολούθως:

<b>Προκαταβολές</b>			
σε χιλ. €	<b>31.12.2011</b>	<b>31.12.2010</b>	<b>31.12.2009</b>
Προμηθευτές - πιστωτές	1.223	1.268	4.419
Προκαταβολές - δάνεια προσωπικού	267	349	462
Ελληνικό Δημόσιο Παρακρατημένοι - Προκαταβεβλημένοι φόροι	1.999	2.868	2.362
Φ.Π.Α	152	762	1.869
Προκαταβολές επί αποδόσει	49	48	77
<b>Σύνολο</b>	<b>3.690</b>	<b>5.294</b>	<b>9.189</b>

Πηγή: Δημοσιευμένες ενοποιημένες οικονομικές καταστάσεις της χρήσης 2011 (οι οποίες συνοδεύονται από συγκριτικές οικονομικές καταστάσεις της χρήσης 2010) και δημοσιευμένες ενοποιημένες οικονομικές καταστάσεις της



χρήσης 2010 (οι οποίες συνοδεύονται από συγκριτικές οικονομικές καταστάσεις της χρήσης 2009) οι οποίες συντάχθηκαν κατά Δ.Π.Χ.Α. από την Εταιρία και έχουν ελεγχθεί από Ορκωτό Ελεγκτή Λογιστή.

Ο λογαριασμός προκαταβολές, περιλαμβάνει κυρίως τις προκαταβολές σε προμηθευτές - πιστωτές τους, και τους παρακρατημένους φόρους στο Ελληνικό Δημόσιο. Την 31.12.2011 οι προβλέψεις μειώθηκαν και ανήλθαν σε € 3.690 χιλ. έναντι € 5.294 χιλ. την 31.12.2010 και € 9.189 χιλ. την 31.12.2009.

### Ταμιακά διαθέσιμα και ισοδύναμα

Τα ταμιακά διαθέσιμα και ισοδύναμα αποτελούνται από μετρητά και βραχυπρόθεσμες καταθέσεις διάρκειας 3 μηνών ή λιγότερο. Η λογιστική αξία των χρηματικών διαθεσίμων προσεγγίζει την εύλογη αξία τους.

<b>Ταμιακά διαθέσιμα και ισοδύναμα</b>			
σε χιλ. €	<b>31.12.2011</b>	<b>31.12.2010</b>	<b>31.12.2009</b>
Ταμείο	26	42	53
Καταθέσεις όψεως	2.456	21.629	13.850
<b>Σύνολο</b>	<b>2.482</b>	<b>21.672</b>	<b>13.903</b>

Πηγή: Δημοσιευμένες ενοποιημένες οικονομικές καταστάσεις της χρήσης 2011 (οι οποίες συνοδεύονται από συγκριτικές οικονομικές καταστάσεις της χρήσης 2010) και δημοσιευμένες ενοποιημένες οικονομικές καταστάσεις της χρήσης 2010 (οι οποίες συνοδεύονται από συγκριτικές οικονομικές καταστάσεις της χρήσης 2009) οι οποίες συντάχθηκαν κατά Δ.Π.Χ.Α. από την Εταιρία και έχουν ελεγχθεί από Ορκωτό Ελεγκτή Λογιστή.

Τα ταμιακά διαθέσιμα και ισοδύναμα εμφάνισαν απότομη πτώση την 31.12.2011 με αποτέλεσμα να διαμορφωθεί σε € 2.482 χιλ. έναντι € 21.672 χιλ. την 31.12.2010 η εν λόγω μείωση οφείλεται σε μείωση των καταθέσεων όψεως λόγω χρηματοδότησης των ταμειακών αναγκών που προέκυψαν στη χρήση 2011. Την 31.12.2010 τα ταμιακά διαθέσιμα και ισοδύναμα αυξήθηκαν λόγω είσπραξης μέρους του τιμήματος € 21 εκ. από την πώληση της θυγατρικής εταιρίας «Αναπτυξιακή Α.Ε. Μέσων Ενημέρωσης». Από το ανωτέρω συνολικά συμφωνηθέν τίμημα, ποσό δεκαοκτώ εκατομμυρίων (€ 18.000.000) καταβλήθηκε στην «ΠΗΓΑΣΟΣ ΕΚΔΟΤΙΚΗ ΑΝΩΝΥΜΗ ΕΤΑΙΡΙΑ» δια της υπ' αριθμ. 02325114/28.05.2010 επιταγής της ΤΡΑΠΕΖΑΣ ΠΕΙΡΑΙΩΣ, το δε υπόλοιπο ποσό των τριών εκατομμυρίων (€3.000.000) συμφωνήθηκε να καταβληθεί σε δέκα (10) ετήσιες δόσεις των τριακοσίων χιλιάδων ευρώ (€300.000) εκάστη, εκ των οποίων η πρώτη συμφωνήθηκε να καταβληθεί στις 28.05.2012, η δεύτερη στις 28.05.2013 κ.ο.κ. εκάστη 28<sup>η</sup> ημέρα μηνός Μαΐου εκάστου των επόμενων ετών μέχρι την ολοσχερή εξόφληση.

### Μετοχικό Κεφάλαιο

Το μετοχικό κεφαλαίο της Εταιρίας την 31.12.2011 ανήλθε σε € 46.875 χιλ. διαιρεμένο σε 46.875.000 μετοχές, ονομαστικής αξίας ενός ευρώ έκαστη, ολοσχερώς καταβεβλημένο. Ο Όμιλος διαθέτει μία μόνο κατηγορία κοινών ονομαστικών μετοχών οι οποίες δεν έχουν δικαίωμα για σταθερό εισόδημα.

### Αποθεματικά

Τα αποθεματικά του Ομίλου την 31.12.2009, την 31.12.2010 και την 31.12.2011 έχουν ως ακολούθως:

Αποθεματικά						
σε χιλ. €	Τακτικό Αποθεματικό	Αφορολόγητα Αποθεματικά Ειδικών Διατάξεων Νόμων		Αποθεματικό από αποτίμηση χρεογράφων	Λοιπά Αποθεματικά	Σύνολο
Υπόλοιπο 31.12.2009	1.259		5.337	29	(41)	6.584
Υπόλοιπο 31.12.2010	1.249 <sup>(1)</sup>		5.307 <sup>(2)</sup>	20 <sup>(3)</sup>	(1.708) <sup>(4)</sup>	4.868
Υπόλοιπο 31.12.2011	1.249		5.307	(7)	(2.076)	4.473

Πηγή: Δημοσιευμένες ενοποιημένες οικονομικές καταστάσεις της χρήσης 2011 (οι οποίες συνοδεύονται από συγκριτικές οικονομικές καταστάσεις της χρήσης 2010) και δημοσιευμένες ενοποιημένες οικονομικές καταστάσεις της χρήσης 2010 (οι οποίες συνοδεύονται από συγκριτικές οικονομικές καταστάσεις της χρήσης 2009) οι οποίες συντάχθηκαν κατά Δ.Π.Χ.Α. από την Εταιρία και έχουν ελεγχθεί από Ορκωτό Ελεγκτή Λογιστή.

(1) Οι Ανώνυμες Εταιρίες οφείλουν σύμφωνα με τον Ελληνικό Εμπορικό Νόμο να μεταφέρουν σε αποθεματικό το 5% των ετήσιων κερδών τους μέχρι το σχηματισμό αποθεματικού ισόποσου με το 1/3 του καταβεβλημένου μετοχικού κεφαλαίου.

(2) Αφορά αφορολόγητα αποθεματικά Νόμου 1892/90 - 1828/89 και 2601/98 και αποθεματικά από ειδικά φορολογηθέντα έσοδα (έντοκα γραμμάτια - *geras* - *swaps* και τόκους καταθέσεων σε τράπεζες).

(3) Αφορά αποθεματικό από αποτίμηση χρεογράφου.

(4) Αφορά αποθεματικό αντιστάθμισης ταμειακών ροών παραγώγου της μητρικής εταιρίας.

## Αποτελέσματα εις νέο

Τα αποτελέσματα εις νέο του Ομίλου αναλύονται στους ακόλουθους πίνακες:

<b>Αποτελέσματα εις νέο</b>			
σε χιλ. €	31.12.2011	31.12.2010	31.12.2009
Συσσωρευμένη (ζημία)/κέρδος			
01.01	(56.065)	(26.466)	(12.933)
(Ζημία) /κέρδος περιόδου	(31.428)	(22.413)	(12.944)
Αποτίμηση συγγενών εταιριών	(6.525)	(8.642)	(580)
Απομείωση αξίας συγγενών	(26.653)		
Μεταβολή από πώληση θυγατρικής		40	
Κέρδος / (Ζημία) από πώληση ιδίων μετοχών		5	(9)
Ακύρωση ενδοεταιρικών συναλλαγών		1.411	
Διανομή κερδών θυγατρικής - έγκριση Γενικής Συνέλευσης			(1)
<b>Συσσωρευμένη (ζημία) / κέρδος 31.12.</b>	<b>(120.671)</b>	<b>(56.065)</b>	<b>(26.466)</b>

Πηγή: Δημοσιευμένες ενοποιημένες οικονομικές καταστάσεις της χρήσης 2011 για τα στοιχεία της χρήσεως 2010 και δημοσιευμένες ενοποιημένες οικονομικές καταστάσεις της χρήσης 2010 για τα στοιχεία της χρήσεως 2009 οι οποίες συντάχθηκαν κατά ΔΠΧΑ από την Εταιρία και έχουν ελεγχθεί από Ορκωτό Ελεγκτή Λογιστή – επεξεργασία στοιχείων από την Εταιρία βάσει των δημοσιευμένων οικονομικών καταστάσεων της περιόδου 1.1.-30.9.2012 για τα στοιχεία της χρήσης 2011.

## Μακροπρόθεσμα έντοκα δάνεια

Οι δανειακές μακροπρόθεσμες υποχρεώσεις του Ομίλου παρουσιάζονται στους ακόλουθους πίνακες:

<b>Μακροπρόθεσμα έντοκα δάνεια</b>			
σε χιλ. €	31.12.2011	31.12.2010	31.12.2009
Εθνική Τράπεζα	7.926	9.273	30.517
Alpha Bank	14.714	16.760	19.106
Τράπεζα Κύπρου	9.940	9.940	9.940
Τράπεζα Πειραιώς	6.602	7.723	25.302
<b>Σύνολο δανεισμού</b>	<b>39.182</b>	<b>43.696</b>	<b>84.865</b>

Πηγή: Δημοσιευμένες ενοποιημένες οικονομικές καταστάσεις της χρήσης 2011 (οι οποίες συνοδεύονται από συγκριτικές οικονομικές καταστάσεις της χρήσης 2010) και δημοσιευμένες ενοποιημένες οικονομικές καταστάσεις της χρήσης 2010 (οι οποίες συνοδεύονται από συγκριτικές οικονομικές καταστάσεις της χρήσης 2009) οι οποίες συντάχθηκαν κατά Δ.Π.Χ.Α. από την Εταιρία και έχουν ελεγχθεί από Ορκωτό Ελεγκτή Λογιστή.

Το υπόλοιπο των μακροπρόθεσμων δανείων την 31.12.2011 ανήλθε σε € 39.182 χιλ. από € 43.696 χιλ. την 31.12.2010 και 84.865 χιλ. την 31.12.2009.

Η μητρική εταιρία ΠΗΓΑΣΟΣ ΕΚΔΟΤΙΚΗ Α.Ε. στις 19.05.2008 σε συνεργασία με την τράπεζα Κύπρου συνήψε ομολογιακό δάνειο ύψους € 10.000 χιλ. Σκοπός του νέου δανείου ήταν η αναδιάρθρωση του υφιστάμενου τραπεζικού δανεισμού, καθώς και η κάλυψη επενδύσεων της Εταιρίας. Το δάνειο είναι χωρίς εγγυήσεις με βασικό επιτόκιο, κυμαινόμενο, βασιζόμενο στο

6μηνο Euribor συν περιθώριο 5,50%. Το κεφάλαιο του ομολογιακού δανείου θα καταβληθεί εφάπαξ κατά την ημερομηνία λήξης ήτοι 19.05.2013. Το ομολογιακό δάνειο εμφανίζεται στην αξία έκδοσης μειωμένη με το σχετικό κόστος που ανέρχεται σε ποσό € 60 χιλ.

Στις 09.09.2008 η Εταιρία σε συνεργασία με την ALPHA ΤΡΑΠΕΖΑ ΑΕ συνήψε νέο ομολογιακό δάνειο ύψους € 10.000 χιλ. πενταετούς διάρκειας, σκοπός του οποίου είναι η εξόφληση του βραχυπρόθεσμου τραπεζικού δανεισμού.

Το νέο δάνειο είναι επίσης χωρίς εγγυήσεις με βασικό επιτόκιο, κυμαινόμενο, βασιζόμενο σε 3μηνο Euribor συν περιθώριο 1,10%.

Το υπόλοιπο κεφάλαιο του ομολογιακού δανείου θα εξοφληθεί σε 7 εξαμηνιαίες δόσεις ποσού εκάστης εξ αυτών € 500 χιλ. και της τελευταίας ποσού ευρώ € 6.000 χιλ. και αναλύεται ως κάτωθι:

σε χιλ. €	31.12.2011
Πληρωτέο στους επόμενους 12 μήνες (1.01.12-31.12.2012)	1.000
Πληρωτέο μέχρι την λήξη (11.09.2013)	6.488
<b>Σύνολο</b>	<b>7.488</b>

*Πηγή: Δημοσιευμένες ενοποιημένες οικονομικές καταστάσεις της χρήσης 2011 (οι οποίες συνοδεύονται από συγκριτικές οικονομικές καταστάσεις της χρήσης 2010) και δημοσιευμένες ενοποιημένες οικονομικές καταστάσεις της χρήσης 2010 (οι οποίες συνοδεύονται από συγκριτικές οικονομικές καταστάσεις της χρήσης 2009) οι οποίες συντάχθηκαν κατά Δ.Π.Χ.Α. από την Εταιρία και έχουν ελεγχθεί από Ορκωτό Ελεγκτή Λογιστή.*

Η εταιρία ΕΚΤΥΠΩΣΕΙΣ ΙΡΙΣ ΑΕΒΕ (υπό κοινό έλεγχο με ποσοστό 50%) συνήψε στις 27.07.2007, με κοινοπραξία τραπεζών (ΕΘΝΙΚΗ ΤΡΑΠΕΖΑ 35,3%, ALPHA BANK 35,3% και ΤΡΑΠΕΖΑ ΠΕΙΡΑΙΩΣ 29,4%), κοινό μη μετατρέψιμο ομολογιακό δάνειο € 85.000 χιλ. (ποσοστό που αναλογεί στον όμιλο € 42.500 χιλ.) με το οποίο εξόφλησε υφιστάμενο κοινοπρακτικό δάνειο και κάλυψε ανάγκες κεφαλαίου κίνησης. Το δάνειο είναι χωρίς εγγυήσεις με βασικό επιτόκιο κυμαινόμενο, βασιζόμενο στο τρίμηνο Euribor συν περιθώριο 1.5%.

Η διάρκεια του δανείου είναι οκταετής και είναι πληρωτέο με περίοδο χάριτος τρεις μήνες από την έκδοση σε 32 τριμηνιαίες δόσεις εκ των οποίων οι 31 περιλαμβάνουν την αποπληρωμή του 70% του δανείου και η τελευταία το 30%.

Την 8.7.2011 ζητήθηκε και ελήφθη από το διαχειριστή του δανείου βεβαίωση ανοχής από την συνδεδεμένη εταιρία ΕΚΤΥΠΩΣΕΙΣ ΙΡΙΣ ΑΕΒΕ για τη μη τήρηση του συνόλου των προβλεπόμενων χρηματοοικονομικών δεσμεύσεων (χρηματοοικονομικοί δείκτες) που προβλέπονται από την σχετική σύμβαση για την χρήση 2011.

Το υπόλοιπο του δανείου που αναλογεί στον όμιλο κατά την 31.12.2011 αναλύεται ως κάτωθι:

σε χιλ. €	31.12.2011
Πληρωτέο στους επόμενους 12 μήνες (1.1.12 - 31.12.2012)	3.839
Πληρωτέο μέχρι την λήξη (14.11.2015)	22.455
<b>Σύνολο</b>	<b>26.294</b>

*Πηγή: Δημοσιευμένες ενοποιημένες οικονομικές καταστάσεις της χρήσης 2011 (οι οποίες συνοδεύονται από συγκριτικές οικονομικές καταστάσεις της χρήσης 2010) και δημοσιευμένες ενοποιημένες οικονομικές καταστάσεις της χρήσης 2010 (οι οποίες συνοδεύονται από συγκριτικές οικονομικές καταστάσεις της χρήσης 2009) οι οποίες συντάχθηκαν κατά Δ.Π.Χ.Α. από την Εταιρία και έχουν ελεγχθεί από Ορκωτό Ελεγκτή Λογιστή.*

Η εταιρία PEGASUS MAGAZINES PUBLICATIONS A.E.E στα πλαίσια της από 19.10.2011 σύμβασης με την ALPHA BANK, έλαβε δάνειο ύψους € 1.200 χιλ. Η εξόφληση του δανείου θα πραγματοποιηθεί σε 12 μηνιαίες δόσεις της πρώτης καταβλητέας την 30.3.2012 συνεπώς ποσό δανείου € 300 χιλ. θα εξοφληθεί πέρα του έτους. Η καταβολή της πρώτης δόσης παρατάθηκε για την 24.2.2013, κατόπιν έγκρισης τροποποίησης του σχετικού όρου της σύμβασης, η οποία πραγματοποιήθηκε την 9.5.2012.

Η εύλογη αξία του δανεισμού προσεγγίζει αυτή που εμφανίζεται στα βιβλία.

Η εταιρεία ΑΝΑΠΤΥΞΙΑΚΗ ΑΕ ΜΕΣΩΝ ΕΝΗΜΕΡΩΣΗΣ σε συνεργασία με την Τράπεζα Πειραιώς, συνήψε στις 20/11/2007 χρεολυτικό δάνειο ύψους Ευρώ 18.000.000,00, με σκοπό την αγορά του 100% των μετοχών της εταιρίας ΕΚΔΟΣΕΙΣ ΠΡΩΤΟ ΘΕΜΑ ΑΕ. Το δάνειο είναι με εγγύηση των μετόχων και με κυμαινόμενο επιτόκιο, βασιζόμενο στο Euribor 360 ημερών συν περιθώριο 1,25%.

Το υπόλοιπο κεφάλαιο του δανείου θα εξοφληθεί με 53 δόσεις, 52 τριμηνιαίες δόσεις ποσού € 192.500,00 και η 53η τελευταία δόση ποσού € 7.220.000,00. Ειδικά σε ό,τι αφορά την πληρωμή της τελευταίας δόσης των € 7.220.000,00, δύναται η εταιρεία κατόπιν αιτήσεώς της να την επιμηκύνει κατά 5 έτη με ένα έτος περίοδο χάριτος. Το υπόλοιπο του δανείου που αναλογεί στον όμιλο κατά την 31.12.2009 αναλύεται ως κάτωθι:

σε χιλ. €	31.12.2009
Πληρωτέο στους επόμενους 12 μήνες (1.01.10-31.12.2010)	770
Πληρωτέο μέχρι την λήξη (14.03.2023)	16.460
<b>Σύνολο</b>	<b>17.230</b>

Η εύλογη αξία του δανεισμού προσεγγίζει αυτή που εμφανίζεται στα βιβλία.

Τα πραγματικά επιτόκια με τα οποία επιβαρύνθηκαν για τη χρήση 2011 τα αποτελέσματα είναι τα ακόλουθα:

Εταιρία	Τράπεζα	Μέσος όρος επιτοκίου
ΠΗΓΑΣΟΣ ΕΚΔΟΤΙΚΗ Α.Ε.	Τράπεζα Κύπρου	6,099%
ΠΗΓΑΣΟΣ ΕΚΔΟΤΙΚΗ Α.Ε.	Alpha Bank	2,824%
ΠΗΓΑΣΟΣ ΕΚΔΟΤΙΚΗ Α.Ε.	Εθνική Τράπεζα	5,846%
ΕΚΤΥΠΩΣΕΙΣ ΙΡΙΣ Α.Ε.	1 <sup>η</sup> εκταμίευση	3,497%
ΕΚΤΥΠΩΣΕΙΣ ΙΡΙΣ Α.Ε.	2 <sup>η</sup> εκταμίευση	3,327%

Πηγή: Δημοσιευμένες ενοποιημένες οικονομικές καταστάσεις της χρήσης 2011 (οι οποίες συνοδεύονται από συγκριτικές οικονομικές καταστάσεις της χρήσης 2010) και δημοσιευμένες ενοποιημένες οικονομικές καταστάσεις της χρήσης 2010 (οι οποίες συνοδεύονται από συγκριτικές οικονομικές καταστάσεις της χρήσης 2009) οι οποίες συντάχθηκαν κατά Δ.Π.Χ.Α. από την Εταιρία και έχουν ελεγχθεί από Ορκωτό Ελεγκτή Λογιστή.

### Βραχυπρόθεσμα δάνεια

Οι βραχυπρόθεσμες δανειακές υποχρεώσεις του Ομίλου παρουσιάζονται στους ακόλουθους πίνακες:

Βραχυπρόθεσμα δάνεια			
σε χιλ. €	31.12.2011	31.12.2010	31.12.2009
Εθνική Τράπεζα	39.077	39.009	17.697
Εμπορική Τράπεζα	21.789	21.672	20.909
Alpha Bank	18.290	13.374	9.813
HSBC	0	0	0
Τράπεζα Πειραιώς	22.004	20.654	20.495
Probank	7.150	7.150	7.150
Eurobank	116	120	246
Abc Factors	4.047	6.790	6.943
ETE Factors	2.515	1.428	488
Κύπρου Factors	625	2.519	4.493
<b>Σύνολο</b>	<b>115.613</b>	<b>112.717</b>	<b>88.233</b>

Πηγή: Δημοσιευμένες ενοποιημένες οικονομικές καταστάσεις της χρήσης 2011 (οι οποίες συνοδεύονται από συγκριτικές οικονομικές καταστάσεις της χρήσης 2010) και δημοσιευμένες ενοποιημένες οικονομικές καταστάσεις της χρήσης 2010 (οι οποίες συνοδεύονται από συγκριτικές οικονομικές καταστάσεις της χρήσης 2009) οι οποίες συντάχθηκαν κατά Δ.Π.Χ.Α. από την Εταιρία και έχουν ελεγχθεί από Ορκωτό Ελεγκτή Λογιστή.

Τα βραχυπρόθεσμα δάνεια ανήλθαν σε € 115.613 χιλ. την 31.12.2011 έναντι € 112.717 χιλ. την 31.12.2010 και σε € 88.233 χιλ. την 31.12.2009.

Στο σύνολο του βραχυπρόθεσμου δανεισμού της Πήγασος Εκδοτικής ΑΕ, συμπεριλαμβάνεται Ομολογιακό δάνειο ύψους € 20.000 χιλ. (μειωμένο με το σχετικό κόστος που ανέρχεται σε ποσό € 100,5 χιλ.), που είχε συνάψει στις 21.12.2006 σε συνεργασία με την Εθνική τράπεζα. Η λήξης του παρατείνεται μέχρι την 21.12.2012, με υφιστάμενο περιθώριο επιτοκίου (6,00%). Το πραγματικό επιτόκιο με το οποίο επιβαρύνθηκαν οι λοιπές βραχυπρόθεσμες υποχρεώσεις του Ομίλου και της Εταιρίας ήταν 7,07% για την περίοδο 01.01- 31.12.2011 και 5,54 % για την περίοδο 01.01- 31.12.2010.

Τα βραχυπρόθεσμα δάνεια είναι κυρίως αλληλόχρεοι λογαριασμοί χωρίς καθορισμένη ημερομηνία πληρωμών.

## Προβλέψεις

Το υπόλοιπο του λογαριασμού προβλέψεις αναλύεται ως εξής:

<b>Προβλέψεις</b>			
σε χιλ. €	<b>31.12.2011</b>	<b>31.12.2010</b>	<b>31.12.2009</b>
Πρόβλεψη αποζημίωσης προσωπικού	6.636	7.497	8.129
Πρόβλεψη φορολογίας εισοδήματος για τις μη ελεγμένες φορολ. Χρήσεις	152	152	146
<b>Σύνολο</b>	<b>6.788</b>	<b>7.649</b>	<b>8.275</b>

*Πηγή: Δημοσιευμένες ενοποιημένες οικονομικές καταστάσεις της χρήσης 2011 (οι οποίες συνοδεύονται από συγκριτικές οικονομικές καταστάσεις της χρήσης 2010) και δημοσιευμένες ενοποιημένες οικονομικές καταστάσεις της χρήσης 2010 (οι οποίες συνοδεύονται από συγκριτικές οικονομικές καταστάσεις της χρήσης 2009) οι οποίες συντάχθηκαν κατά Δ.Π.Χ.Α. από την Εταιρία και έχουν ελεγχθεί από Ορκωτό Ελεγκτή Λογιστή.*

Η πρόβλεψη φορολογίας εισοδήματος της Εταιρίας και του Ομίλου για τις μη ελεγμένες φορολογικά χρήσεις υπολογίζεται με βάση την εμπειρία των ελεγμένων φορολογικά χρήσεων συνεκτιμώντας ιδιαιτερότητες των μη ελεγμένων φορολογικά χρήσεων. Η μητρική εταιρία και οι εταιρίες του Ομίλου που έχουν συσσωρευμένες ζημιές φορολογικά αναγνωρισμένες, δεν εκτίμησαν φορολογική υποχρέωση από μελλοντικό φορολογικό έλεγχο, αναπροσάρμοσαν τον αναβαλλόμενο φόρο, με εκτίμηση αναπροσαρμογής των φορολογικά αναγνωριζόμενων ζημιών λόγω, ενδεχόμενων διαφορών φορολογικού ελέγχου.

## Έσοδα επομένων χρήσεων

Το υπόλοιπο του λογαριασμού έσοδα επομένων χρήσεων διαμορφώθηκε σε € 302 χιλ. τη χρήση 2011 έναντι € 593 χιλ. τη χρήση 2010 και € 794 χιλ. τη χρήση 2009.

Τα έσοδα επομένων χρήσεων αφορούν κρατικές επιχορηγήσεις για πάγια στοιχεία της υπό κοινό έλεγχο εταιρίας ΕΚΤΥΠΩΣΕΙΣ IRIS ΑΕ (ποσοστό συμμετοχής 50%). Οι εν λόγω επιχορηγήσεις περιγράφονται αναλυτικά στο κεφάλαιο 3.7.2.3 «Επιχορηγήσεις» του παρόντος Ενημερωτικού Δελτίου.

## Λοιπές μακροπρόθεσμες υποχρεώσεις

Το υπόλοιπο του λογαριασμού μακροπρόθεσμες υποχρεώσεις αναλύεται ως εξής:

<b>Λοιπές μακροπρόθεσμες υποχρεώσεις</b>			
σε χιλ. €	<b>31.12.2011</b>	<b>31.12.2010</b>	<b>31.12.2009</b>
Από αποθεματικό χρηματοοικονομικών μέσων (αντιστάθμισης ταμειακών ροών )	2.595	2.135	51
Μισθώματα χρηματοδοτικής μίσθωσης	-	-	265
<b>Σύνολο</b>	<b>2.595</b>	<b>2.135</b>	<b>316</b>

*Πηγή: Δημοσιευμένες ενοποιημένες οικονομικές καταστάσεις της χρήσης 2011 (οι οποίες συνοδεύονται από συγκριτικές οικονομικές καταστάσεις της χρήσης 2010) και δημοσιευμένες ενοποιημένες οικονομικές καταστάσεις της*

χρήσης 2010 (οι οποίες συνοδεύονται από συγκριτικές οικονομικές καταστάσεις της χρήσης 2009) οι οποίες συντάχθηκαν κατά Δ.Π.Χ.Α. από την Εταιρία και έχουν ελεγχθεί από Ορκωτό Ελεγκτή Λογιστή.

Ο λογαριασμός λοιπές μακροπρόθεσμες υποχρεώσεις αποτελείται από το αποθεματικό χρηματοοικονομικών μέσων και τα μισθώματα χρηματοδοτικής μίσθωσης. Το 2011 οι λοιπές μακροπρόθεσμες υποχρεώσεις ανήλθαν σε € 2.595 χιλ. την 31.12.2011 έναντι € 2.135 χιλ. την 31.12.2010 και € 316 χιλ. την 31.12.2009, λόγω αρνητικής αποτίμησης του χρηματοοικονομικού μέσου αντιστάθμισης ταμειακών ροών.

### Προμηθευτές

Το υπόλοιπο των προμηθευτών την 31.12.2011 μειώθηκε σε € 21.789 χιλ. από € 22.380 χιλ. την 31.12.2010 και € 30.923 χιλ. την 31.12.2009 λόγω της μείωσης της δραστηριότητας της Εταιρίας.

Η διοίκηση του Ομίλου θεωρεί ότι το υπόλοιπο των προμηθευτών που απεικονίζεται στις οικονομικές καταστάσεις προσεγγίζει την εύλογη αξία. Ο Όμιλος διαθέτει πολιτικές διαχείρισης χρηματοοικονομικών κινδύνων ώστε να ανταποκρίνεται εντός των πιστοληπτικών περιόδων. Η μέση πιστοληπτική περίοδος είναι περίπου 140-180 ημέρες.

### Υποχρεώσεις προς συγγενείς επιχειρήσεις

<b>Υποχρεώσεις προς συγγενείς επιχειρήσεις</b>							
σε χιλ. €	Ποσοστό συμμετοχής	Υπόλοιπο 31.12.2011	Αγορές 1.1.2011-31.12.2011	Υπόλοιπο 31.12.2010	Αγορές 1.1.2010-31.12.2010	Υπόλοιπο 31.12.2009	Αγορές 1.1.2009-31.12.2009
Τηλέτυπος							
Ανώνυμη							
Εταιρία							
Τηλεοπτικών							
Προγραμμάτων	26,8192%	2.025	1.817	2.090	1.846	1.246	2.059
Εκδοτική							
Βορείου							
Ελλάδος Α.Ε.	33,33%	100	401	135	571	172	667
Μικρές							
Αγγελίες ΑΕ	33,33%						
Αποστολή							
Ανώνυμη							
Εταιρία							
Διανομών	20,00%	98	536	77	600	59	625
BIG SHOT ΑΕ							
(έμμεση							
συμμετοχή)	28,84%				1	2	9
<b>Σύνολο</b>		<b>2.223</b>	<b>2.755</b>	<b>2.303</b>	<b>3.018</b>	<b>1.479</b>	<b>3.359</b>

Πηγή: Δημοσιευμένες ενοποιημένες οικονομικές καταστάσεις της χρήσης 2011 (οι οποίες συνοδεύονται από συγκριτικές οικονομικές καταστάσεις της χρήσης 2010) και δημοσιευμένες ενοποιημένες οικονομικές καταστάσεις της χρήσης 2010 (οι οποίες συνοδεύονται από συγκριτικές οικονομικές καταστάσεις της χρήσης 2009) οι οποίες συντάχθηκαν κατά Δ.Π.Χ.Α. από την Εταιρία και έχουν ελεγχθεί από Ορκωτό Ελεγκτή Λογιστή.

### Οφειλές από φόρους και εισφορές

Το υπόλοιπο του λογαριασμού οφειλές από φόρους και εισφορές αναλύεται ως εξής:

<b>Οφειλές από φόρους και εισφορές</b>			
σε χιλ. €	31.12.2011	31.12.2010	31.12.2009
Φ.Π.Α.	879	465	324
Φόροι - τέλη αμοιβών προσωπικού	893	970	1.444
Φόροι - τέλη αμοιβών τρίτων	317	525	749
Φόροι αμοιβών μελών Δ.Σ.	7	0	63
Φόρος εισοδήματος	25	203	0

<b>Οφειλές από φόρους και εισφορές</b>			
σε χιλ. €	<b>31.12.2011</b>	<b>31.12.2010</b>	<b>31.12.2009</b>
Λοιποί φόροι – τέλη	140	71	81
ΙΚΑ	636	802	1.081
Λοιπά ταμεία κύριας ασφάλισης (ΤΣΠΕΑΘ,ΤΑΙΣΥΤ, ΤΣΜΕΔΕ, ΤΑΤΤΑ, ΤΑΜΕΙΟ ΝΟΜΙΚΩΝ)	499	1.861	911
Αγγελιόσημο	85	133	227
<b>Σύνολο</b>	<b>3.481</b>	<b>5.031</b>	<b>4.880</b>

Πηγή: Δημοσιευμένες ενοποιημένες οικονομικές καταστάσεις της χρήσης 2011 (οι οποίες συνοδεύονται από συγκριτικές οικονομικές καταστάσεις της χρήσης 2010) και δημοσιευμένες ενοποιημένες οικονομικές καταστάσεις της χρήσης 2010 (οι οποίες συνοδεύονται από συγκριτικές οικονομικές καταστάσεις της χρήσης 2009) οι οποίες συντάχθηκαν κατά Δ.Π.Χ.Α. από την Εταιρία και έχουν ελεγχθεί από Ορκωτό Ελεγκτή Λογιστή.

Ο λογαριασμός οφειλές από φόρους και εισφορές ανήλθε σε € 3.481 χιλ. την 31.12.2011 έναντι ποσού € 5.031 χιλ. την 31.12.2010, το οποίο οφείλεται στη μείωση του λογαριασμού λοιπά ταμεία κύριας ασφάλισης.

### **Λοιπές υποχρεώσεις**

Το υπόλοιπο του λογαριασμού Λοιπές υποχρεώσεις αναλύεται ως εξής:

<b>Λοιπές υποχρεώσεις</b>			
σε χιλ. €	<b>31.12.2011</b>	<b>31.12.2010</b>	<b>31.12.2009</b>
Επιταγές πληρωτέες	824	1.498	8.613
Προκαταβολές πελατών	665	505	625
Μερίσματα πληρωτέα	24	24	48
Πιστωτές διάφοροι	4.524	2.773	2.291
Οφειλόμενες δόσεις για αγορά συμμετοχής και αύξηση μετοχικού κεφαλαίου			2.308
Έξοδα χρήσεως δεδουλευμένα	4.193	1.106	1.093
Έσοδα επομένων χρήσεων	0	27	247
Λοιπές	2		451
<b>Σύνολο</b>	<b>10.232</b>	<b>5.933</b>	<b>15.675</b>

Πηγή: Δημοσιευμένες ενοποιημένες οικονομικές καταστάσεις της χρήσης 2011 (οι οποίες συνοδεύονται από συγκριτικές οικονομικές καταστάσεις της χρήσης 2010) και δημοσιευμένες ενοποιημένες οικονομικές καταστάσεις της χρήσης 2010 (οι οποίες συνοδεύονται από συγκριτικές οικονομικές καταστάσεις της χρήσης 2009) οι οποίες συντάχθηκαν κατά Δ.Π.Χ.Α. από την Εταιρία και έχουν ελεγχθεί από Ορκωτό Ελεγκτή Λογιστή.

Οι λοιπές υποχρεώσεις ανήλθαν σε € 10.232 χιλ. την 31.12.2011 έναντι € 5.933 χιλ. την 31.12.2010 και σε € 15.675 χιλ. την 31.12.2009. Η εν λόγω αύξηση αποδίδεται στην κυρίως στην αύξηση του λογαριασμού πιστωτές διάφοροι σε € 4.524 χιλ. την 31.12.2011 έναντι € 2.773 χιλ. την 31.12.2010 και στην αύξηση των εξόδων χρήσεως δεδουλευμένων σε € 4.193 χιλ. την 31.12.2011 έναντι € 1.106 χιλ. την 31.12.2010.

Ο λογαριασμός «πιστωτές διάφοροι» αυξήθηκε τη χρήση 2011 σε σχέση με τη χρήση 2010 λόγω των δόσεων αποζημιώσεων ποσού € 2 εκατ. τη χρήση 2011, ενώ τα έξοδα χρήσεως δεδουλευμένα την 2011 αυξήθηκαν λόγω της πρόβλεψης για πληρωμή ασφαλιστικού ταμείου της συνδεδεμένης εταιρίας ΙΡΙΣ ΑΕ.

Αντίστοιχα, η μείωση των λοιπών υποχρεώσεων την 31.12.2010 σε σχέση με την 31.12.2009 οφείλεται στη μείωση του λογαριασμού επιταγές πληρωτέες και σε οφειλόμενη δόση για αγορά συμμετοχής και αύξηση μετοχικού κεφαλαίου η οποία καταβλήθηκε το 2009.

3.15.2.3 Χρηματοοικονομικές πληροφορίες ταμειακών ροών Ομίλου Πήγασος για τις χρήσεις 2009 - 2011

Οι ταμειακές ροές του Ομίλου για τις χρήσεις 2009 - 2011 αναλύονται στον κάτωθι πίνακα:

<b>Ενοποιημένη κατάσταση ταμειακών ροών</b>			
<i>σε χιλ. €</i>	<b>2011</b>	<b>2010</b>	<b>2009</b>
<b>Ταμειακές ροές από λειτουργικές δραστηριότητες</b>			
(Ζημίες) / Κέρδη προ φόρων	(68.865)	(33.545)	(15.496)
Προσαρμογές για:		0	0
Αποτελέσματα, προ φόρων για πρώτη φορά ενοποιούμενων θυγατρικών			
Αποσβέσεις	5.668	6.573	6.903
Προβλέψεις	30.853	2.356	866
Συναλλαγματικές διαφορές	473	83	28
Αποτελέσματα επενδυτικής δραστηριότητας	5.696	(1.662)	136
Χρεωστικοί τόκοι και συναφή έξοδα	10.600	7.598	6.585
<b>Πλέον / μείον προσαρμογές για μεταβολές λογαριασμών κεφαλαίου κίνησης ή που σχετίζονται με τις λειτουργικές δραστηριότητες</b>			
Μείωση / (Αύξηση) αποθεμάτων	2.368	4.357	2.105
Μείωση / (Αύξηση) απαιτήσεων	4.775	4.882	(3.078)
(Μείωση) / αύξηση υποχρεώσεων (πλην δανειακών)	1.212	(72)	(4.200)
Χρεωστικοί τόκοι και συναφή έξοδα καταβεβλημένα	(9.827)	(7.327)	(6.821)
Καταβεβλημένοι φόροι	(316)	(203)	(156)
<b>Σύνολο εισροών (εκροών) από λειτουργικές δραστηριότητες</b>	<b>(17.363)</b>	<b>(16.961)</b>	<b>(13.128)</b>
<b>Ταμειακές ροές από επενδυτικές δραστηριότητες</b>			
Απόκτηση θυγατρικών, συγγενών, κοινοπραξιών και λοιπών επενδύσεων	(23)	0	(64)
Αγορές ενσώματων και άυλων παγίων περιουσιακών στοιχείων	(1.069)	(2.258)	(4.079)
Εισπράξεις από πωλήσεις ενσώματων και άυλων παγίων	57	44	126
Εισπράξεις από πωλήσεις θυγατρικών, συγγενών και μείωση λοιπών επενδύσεων		17.579	0
Τόκοι εισπραχθέντες	819	799	385
Εισπράξεις από πωλήσεις ιδίων μετοχών		56	176
Μερίσματα εισπρακτέα		75	6.172
Εισπράξεις νέας έμμεσης συμμετοχής	15		
<b>Σύνολο εισροών από επενδυτικές δραστηριότητες</b>	<b>(200)</b>	<b>16.295</b>	<b>2.716</b>
<b>Ταμειακές ροές από χρηματοοικονομικές δραστηριότητες</b>			
Εισπράξεις από εκδοθέντα / αναληφθέντα δάνεια	9.253	8.503	10.148
Εξοφλήσεις δανείων	(10.870)	0	0
Εξοφλήσεις υποχρεώσεων από χρηματοδοτικές μισθώσεις (χρεολύσια)	(9)	(68)	(210)
Μερίσματα πληρωθέντα			
<b>Σύνολο εισροών (εκροών) από χρηματοδοτικές δραστηριότητες</b>	<b>(1.626)</b>	<b>8.435</b>	<b>9.938</b>
Καθαρή αύξηση στα ταμειακά διαθέσιμα και ισοδύναμα χρήσης	(19.189)	7.769	(474)
Ταμειακά διαθέσιμα και ισοδύναμα έναρξης χρήσης	21.672	13.903	14.377
<b>Ταμειακά διαθέσιμα και ισοδύναμα λήξης χρήσης</b>	<b>2.482</b>	<b>21.672</b>	<b>13.903</b>

\*Τυχόν αποκλίσεις στα σύνολα από το άθροισμα των επιμέρους μεγεθών οφείλονται σε στρογγυλοποιήσεις  
Πηγή: Δημοσιευμένες ενοποιημένες οικονομικές καταστάσεις της χρήσης 2011 για τα στοιχεία της χρήσεως 2010 και δημοσιευμένες ενοποιημένες οικονομικές καταστάσεις της χρήσης 2010 για τα στοιχεία της χρήσεως 2009 οι οποίες



*συντάχθηκαν κατά ΔΠΧΑ από την Εταιρία και έχουν ελεγχθεί από Ορκωτό Ελεγκτή Λογιστή – επεξεργασία στοιχείων από την Εταιρία βάσει των δημοσιευμένων οικονομικών καταστάσεων της περιόδου 1.1.-30.9.2012 για τα στοιχεία της χρήσης 2011.*

Σχολιασμός για την ενοποιημένη κατάσταση ταμιακών ροών των χρήσεων 2009-2011 γίνεται στο κεφάλαιο «3.16 Πληροφορίες για τα Κεφάλαια του Ομίλου Πήγασος» και πιο συγκεκριμένα στην υποενότητα «Ρευστότητα».

3.15.2.4 Χρηματοοικονομικές πληροφορίες για τις μεταβολές καθαρής θέσης Ομίλου Πήγασος για τις χρήσεις 2009 - 2011

Στους πίνακες που ακολουθούν παρατίθενται οι καταστάσεις μεταβολών ιδίων κεφαλαίων του Ομίλου κατά τις χρήσεις 2009-2011:

**ΟΜΙΛΟΣ**

	Μετοχικό Κεφάλαιο	Αποθεματικά Υπέρ το άρτιο	Τακτικό αποθεματικό	Ίδιες Μετοχές	Δικαιώματα μειοψηφίας	Λοιπά Αποθεματικά	Κέρδη/ (ζημίες) εις νέο	Σύνολο
<b>Ίδια Κεφάλαια 2011</b>								
<b>Υπόλοιπο 1.1.2011</b>	<b>46.875</b>	<b>70.656</b>	<b>1.249</b>	<b>0</b>	<b>(147)</b>	<b>3.619</b>	<b>(56.065)</b>	<b>66.186</b>
(Ζημία) / Κέρδος χρήσης					(299)		(64.606)	<b>(64.905)</b>
Μειοψηφία από νέα έμμεση συμμετοχή					15			<b>15</b>
Μεταβολή δικαιωμάτων μειοψηφίας λόγω αλλαγής % συμμετ. θυγατρικής					216			<b>216</b>
Μεταβολή αποθεματικού συγγενούς εταιρίας από αποτίμηση χρεογράφου						(27)		<b>(27)</b>
Μεταβολή αποθεματικό αντιστάθμισης ταμειακών ροών παραγώγου						(368)		<b>(368)</b>
<b>Υπόλοιπο 31.12.2011</b>	<b>46.875</b>	<b>70.656</b>	<b>1.249</b>	<b>0</b>	<b>(215)</b>	<b>3.224</b>	<b>(120.671)</b>	<b>1.117</b>

\*Τυχόν αποκλίσεις στα σύνολα από το άθροισμα των επιμέρους μεγεθών οφείλονται σε στρογγυλοποιήσεις  
Πηγή: Επεξεργασία στοιχείων από την Εταιρία βάσει των δημοσιευμένων οικονομικών καταστάσεων της περιόδου  
1.1.-30.9.2012 για τα στοιχεία της χρήσης 2011.

**ΟΜΙΛΟΣ**

	Μετοχικό Κεφάλαιο	Αποθεματικά Υπέρ το άρτιο	Τακτικό αποθεματικό	Ίδιες Μετοχές	Δικαιώματα μειοψηφίας	Λοιπά Αποθεματικά	Κέρδη/ (ζημίες) εις νέο	Σύνολο
<b>Ίδια Κεφάλαια 2010</b>								
σε χιλ. €								
<b>Υπόλοιπο 1.1.2010</b>	<b>46.875</b>	<b>70.656</b>	<b>1.259</b>	<b>(52)</b>	<b>(1)</b>	<b>5.325</b>	<b>(26.466)</b>	<b>97.595</b>
Ακύρωση ενδοεταιρικών συναλλαγών λόγω πώλησης θυγατρικής					0		1.411	<b>1.411</b>
(Ζημία) / Κέρδος χρήσης					(469)		(31.055)	<b>(31.523)</b>
Πωλήσεις και ζημία ιδίων μετοχών				52			5	<b>56</b>
Μεταβολή δικαιωμάτων μειοψηφίας λόγω πώλησης θυγατρικών					248			<b>248</b>
Μεταβολή δικαιωμάτων μειοψηφίας από εξαγορά θυγατρικών στη χρήση					75			<b>75</b>
Μεταβολή από πώληση θυγατρικής			(10)			(30)	40	<b>0</b>
Μεταβολή αποθεματικού συγγενούς εταιρίας από αποτίμηση χρεογράφου						(9)		<b>(9)</b>
Αποθεματικό αντιστάθμισης ταμειακών ροών swap						(1.667)		<b>(1.667)</b>
<b>Υπόλοιπο 31.12.2010</b>	<b>46.875</b>	<b>70.656</b>	<b>1.249</b>	<b>0</b>	<b>(147)</b>	<b>3.619</b>	<b>(56.065)</b>	<b>66.186</b>

\*Τυχόν αποκλίσεις στα σύνολα από το άθροισμα των επιμέρους μεγεθών οφείλονται σε στρογγυλοποιήσεις

Πηγή: Δημοσιευμένες ενοποιημένες οικονομικές καταστάσεις της χρήσης 2011 (οι οποίες συνοδεύονται από συγκριτικές οικονομικές καταστάσεις της χρήσης 2010) οι οποίες συντάχθηκαν κατά Δ.Π.Χ.Α. από την Εταιρία και έχουν ελεγχθεί από Ορκωτό Ελεγκτή Λογιστή.

ΟΜΙΛΟΣ								Σύνολο
	Μετοχικό Κεφάλαιο	Αποθεματικά Υπέρ το άρτιο	Τακτικό αποθεματικό	Ίδιες Μετοχές	Δικαιώματα μειοψηφίας	Λοιπά Αποθεματικά	Κέρδη/ (ζημίες) εις νέο	
<b>Ίδια Κεφάλαια 2009</b>								
σε χιλ. €								
<b>Υπόλοιπο 1.1.2009</b>	46.875	70.656	1.258	(236)	28	5.359	(12.933)	<b>111.006</b>
(Ζημία) / Κέρδος χρήσης				0	(247)		(13.524)	<b>(13.770)</b>
Πωλήσεις και ζημία ιδίων μετοχών				185	0		(9)	<b>176</b>
Μεταβολή δικαιωμάτων μειοψηφίας λόγω αλλαγής μεθόδου ενοποίησης					226			<b>226</b>
Μεταβολή δικαιωμάτων μειοψηφίας από εξαγορά θυγατρικών στη χρήση					(9)			<b>(9)</b>
Μεταβολή αποθεματικού συγγενούς εταιρίας από αποτίμηση χρεογράφου						7		<b>7</b>
Αποθεματικό αντιστάθμισης ταμειακών ροών παραγώγου						(41)		<b>(41)</b>
Διανομή κερδών θυγατρικών - έγκριση Γ.Σ.			1			0	(1)	<b>(1)</b>
<b>Υπόλοιπο 31.12.2009</b>	<b>46.875</b>	<b>70.656</b>	<b>1.259</b>	<b>(52)</b>	<b>(1)</b>	<b>5.325</b>	<b>(26.466)</b>	<b>97.595</b>

\*Τυχόν αποκλίσεις στα σύνολα από το άθροισμα των επιμέρους μεγεθών οφείλονται σε στρογγυλοποιήσεις  
Πηγή: Δημοσιευμένες ενοποιημένες οικονομικές καταστάσεις της χρήσης 2010 (οι οποίες συνοδεύονται από συγκριτικές οικονομικές καταστάσεις της χρήσης 2009) οι οποίες συντάχθηκαν κατά Δ.Π.Χ.Α. από την Εταιρία και έχουν ελεγχθεί από Ορκωτό Ελεγκτή Λογιστή.

### **3.15.3 Χρηματοοικονομικές Πληροφορίες Ενδιάμεσων Οικονομικών Καταστάσεων Περιόδου 01.01-30.9.2012**

Οι χρηματοοικονομικές πληροφορίες που παρατίθενται στην παρούσα ενότητα και αφορούν τις περιόδους 1.1 – 30.9.2012 και 1.1 – 30.9.2011 προέρχονται από τις δημοσιευμένες ενδιάμεσες συνοπτικές ενοποιημένες οικονομικές καταστάσεις της περιόδου 1.1 – 30.9.2012 οι οποίες έχουν συνταχθεί από την Εταιρία σύμφωνα με τα Διεθνή Πρότυπα Χρηματοοικονομικής Αναφοράς (ΔΠΧΑ) και ειδικότερα σύμφωνα με το Δ.Λ.Π.34 περί ενδιάμεσων οικονομικών πληροφοριών, έχουν επισκοπηθεί από τον Ορκωτό Ελεγκτή Λογιστή κ. Σ. Κουρτέλλα (Α.Μ.Σ.Ο.Ε.Λ. 11031) της ελεγκτικής εταιρίας ΟΡΚΩΤΟΙ ΕΛΕΓΚΤΕΣ ΜΟΥΡ ΣΤΗΒΕΝΣ Α.Ε. και έχουν εγκριθεί με την από 26.11.2012 απόφαση του Δ.Σ. της Εταιρίας.

#### **Επαναδιατύπωση μεγεθών της 31.12.2011**

Όπως επισημαίνεται στις Σημειώσεις 1 και 50 των ενδιάμεσων οικονομικών καταστάσεων της περιόδου 1.1-30.9.2012, η Εταιρία προχώρησε στην επανεκτίμηση της αξίας των θυγατρικών και συνδεδεμένων εταιριών εν λειτουργία το Νοέμβριο του 2012 με αναφορά την 31.12.2011. Τα αποτελέσματα των νέων αποτιμήσεων επέβαλλαν απομειώσεις οι οποίες απεικονίστηκαν στις οικονομικές καταστάσεις της περιόδου 1.1-30.9.2012 και δημοσιεύτηκαν το Νοέμβριο 2012, σύμφωνα με τις διατάξεις του Δ.Λ.Π. 8 «Διόρθωση Λάθους» με αναδρομική επαναδιατύπωση των συγκριτικών κονδυλίων που επηρεάζονται (χρήση 2011).

Ειδικότερα, έγινε επαναδιατύπωση ως προς την υπεραξία και το κόστος συμμετοχής σε θυγατρικές και συνδεδεμένες εταιρίες που απομειώθηκαν με ισόποση επιβάρυνση των αποτελεσμάτων χρήσεως 2011 σύμφωνα με τα αποτελέσματα των αναθεωρημένων εκτιμήσεων της αξίας των εταιριών εν λειτουργία.

Το Διοικητικό Συμβούλιο με το πρακτικό της 23ης Νοεμβρίου, 2012 ενέκρινε τα μεγέθη που επαναδιατυπώθηκαν ως ανωτέρω και παρατίθενται στην σημ.50 των ενδιάμεσων οικονομικών καταστάσεων.

3.15.3.1 Χρηματοοικονομικές πληροφορίες Ενδιάμεσων Αποτελεσμάτων Ομίλου Πήγασος περιόδου 1.1-30.9.2012

Στον ακόλουθο πίνακα παρατίθενται τα στοιχεία της κατάστασης αποτελεσμάτων του Ομίλου για τις περιόδους 1.1-30.9.2012 και 1.1-30.9.2011.

<b>Κατάσταση Συνολικού Εισοδήματος</b>		
<i>σε χιλ. €</i>	<b>1.1.-30.9.2012</b>	<b>1.1.-30.9.2011</b>
Έσοδα	68.794	86.301
Κόστος πωλήσεων	(53.148)	(69.386)
<b>Μικτό κέρδος</b>	<b>15.646</b>	<b>16.915</b>
<i>Περιθώριο Μικτού κέρδους</i>		
Άλλα έσοδα εκμεταλλεύσεως	828	809
Έξοδα διαθέσεως	(14.734)	(18.427)
Έξοδα διοικήσεως	(8.204)	(9.192)
Άλλα έξοδα εκμεταλλεύσεως	(1.971)	(3.910)
<b>(Ζημίες) / Κέρδη εκμεταλλεύσεως</b>	<b>(8.434)</b>	<b>(13.806)</b>
<b>Έσοδα από μη λειτουργικές δραστηριότητες</b>		
Έσοδα επενδύσεων	438	652
Αποτέλεσμα από συγγενείς εταιρείες	(5.045)	(7.910)
Χρηματοοικονομικά έξοδα	(9.332)	(7.651)
<b>(Ζημίες) / Κέρδη προ φόρων</b>	<b>(22.374)</b>	<b>(28.714)</b>
Φόρος εισοδήματος	(113)	(115)
Αναβαλλόμενος φόρος	(4.204)	3.195
<b>(Ζημίες)/ Κέρδη μετά την αφαίρεση του φόρου</b>	<b>(26.691)</b>	<b>(25.634)</b>
<b>Κατανεμημένα σε:</b>		
Μετόχους της Εταιρείας	(26.620)	(25.435)
Δικαιώματα μειοψηφίας	(71)	(198)
	(26.691)	(25.634)
Λοιπά συνολικά έσοδα	(27)	(66)
<b>Συγκεντρωτικά συνολικά έσοδα</b>	<b>(26.718)</b>	<b>(25.699)</b>
<b>Κατανεμημένα σε:</b>		
Μετόχους της Εταιρείας	(26.680)	(25.731)
Δικαιώματα μειοψηφίας	(37)	32
	<b>(26.718)</b>	<b>(25.699)</b>
<b>(Ζημίες) / Κέρδη ανά μετοχή</b>	<b>(0,9196)</b>	<b>(0,5426)</b>

\*Τυχόν αποκλίσεις στα σύνολα από το άθροισμα των επιμέρους μεγεθών οφείλονται σε στρογγυλοποιήσεις  
Πηγή: Δημοσιευμένες ενδιάμεσες ενοποιημένες οικονομικές καταστάσεις για την περίοδο 1.1- 30.9.2012 οι οποίες συντάχθηκαν κατά Δ.Π.Χ.Α. από την Εταιρία και έχουν επισκοπηθεί από Ορκωτό Ελεγκτή Λογιστή.

## Ανάλυση Εσόδων

Η ανάλυση των εσόδων ανά κατηγορία του Ομίλου για τις περιόδους 1.1-30.9.2012 και 1.1-30.9.2011 εμφανίζεται στους κάτωθι πίνακες:

### Κύκλος εργασιών 1.1-30.9.2012

(σε χιλ. €)	Πωλήσεις εμπ/των	Πωλήσεις προϊόντων	Πωλήσεις άχρηστων αποθεμάτων	Πωλήσεις υπηρεσιών	Σύνολο
ΠΗΓΑΣΟΣ ΕΚΔΟΤΙΚΗ ΑΕ		2	1	826	<b>828</b>
ΗΜΕΡΗΣΙΑ ΑΕΕ		1.508	18	4.215	<b>5.741</b>
ΜΕΛΛΟΝ GROUP ΑΕ	10	1.478	10	158	<b>1.656</b>
PEGASUS MAGAZINES PUBLICATIONS ΑΕΕ	0	3.616	27	3.567	<b>7.210</b>
ΠΗΓΑΣΟΣ ΥΠΗΡΕΣΙΕΣ ΠΟΛΥΜΕΣΙΚΩΝ ΕΦΑΡΜΟΓΩΝ ΑΕ	0			633	<b>633</b>
ΑΕ ΜΟΥΣΙΚΩΝ ΕΚΔΗΛ.ΚΑΙ ΠΑΡΑΓΩΓΩΝ ΑΝΩΣΗ				5.121	<b>5.121</b>
ΕΚΤΥΠΩΣΕΙΣ ΙΡΙΣ ΑΕΒΕ	283	16.346	1.723	6.294	<b>24.646</b>
SPORT PLUS ΑΕΕ		3.058	20	368	<b>3.446</b>
ΠΗΓΑΣΟΣ INTERACTIVE ΑΕ				1.051	<b>1.051</b>
WORD OF MOUTH ΑΕ		54		117	<b>171</b>
ΕΚΔΟΣΕΙΣ ΕΘΝΟΣ ΑΕ	1	18.910	128	8.089	<b>27.129</b>
N.S.P.RADIO ΡΑΔΙΟΦΩΝΙΚΗ ΑΕ				204	<b>204</b>
<b>Σύνολο</b>	<b>295</b>	<b>44.971</b>	<b>1.928</b>	<b>30.642</b>	<b>77.835</b>
Απαλοιφή διεταιρικών πωλήσεων					(9.041)
<b>Κύκλος εργασιών ομίλου 1.1.-30.9.2012</b>					<b>68.794</b>

\*Τυχόν αποκλίσεις στα σύνολα από το άθροισμα των επιμέρους μεγεθών οφείλονται σε στρογγυλοποιήσεις  
Πηγή: Δημοσιευμένες ενδιάμεσες ενοποιημένες οικονομικές καταστάσεις για την περίοδο 1.1- 30.9.2012 οι οποίες συντάχθηκαν κατά Δ.Π.Χ.Α. από την Εταιρία και έχουν επισκοπηθεί από Ορκωτό Ελεγκτή Λογιστή.

### Κύκλος εργασιών 1.1-30.9.2011

(σε χιλ. €)	Πωλήσεις εμπ/των	Πωλήσεις προϊόντων	Πωλήσεις άχρηστων αποθεμάτων	Πωλήσεις υπηρεσιών	Σύνολο
ΠΗΓΑΣΟΣ ΕΚΔΟΤΙΚΗ ΑΕ	0	111	1	6	<b>117</b>
ΗΜΕΡΗΣΙΑ ΑΕΕ		1.705	68	6.559	<b>8.332</b>
ΜΕΛΛΟΝ GROUP ΑΕ	135	2.987	28	207	<b>3.358</b>
PEGASUS MAGAZINES PUBLICATIONS ΑΕΕ	1	4.849	63	6.125	<b>11.038</b>
ΠΗΓΑΣΟΣ ΥΠΗΡΕΣΙΕΣ ΠΟΛΥΜΕΣΙΚΩΝ ΕΦΑΡΜΟΓΩΝ ΑΕ	0			824	<b>824</b>
ΑΕ ΜΟΥΣΙΚΩΝ ΕΚΔΗΛ.ΚΑΙ ΠΑΡΑΓΩΓΩΝ ΑΝΩΣΗ	4	0		6.736	<b>6.740</b>
ΕΚΤΥΠΩΣΕΙΣ ΙΡΙΣ ΑΕΒΕ	154	26.088	1.218	1.442	<b>28.902</b>
SPORT PLUS ΑΕΕ		4.053	66	1.020	<b>5.139</b>
ΠΗΓΑΣΟΣ INTERACTIVE ΑΕ				1.304	<b>1.304</b>
WORD OF MOUTH ΑΕ		216	0	549	<b>765</b>
ΕΚΔΟΣΕΙΣ ΕΘΝΟΣ ΑΕ	23	18.230	251	10.774	<b>29.278</b>
N.S.P.RADIO ΡΑΔΙΟΦΩΝΙΚΗ ΑΕ				843	<b>843</b>
<b>Σύνολο</b>	<b>318</b>	<b>58.238</b>	<b>1.695</b>	<b>36.389</b>	<b>96.640</b>
Απαλοιφή διεταιρικών πωλήσεων					(10.339)
<b>Κύκλος εργασιών ομίλου 1.1.-30.9.2011</b>					<b>86.301</b>

\*Τυχόν αποκλίσεις στα σύνολα από το άθροισμα των επιμέρους μεγεθών οφείλονται σε στρογγυλοποιήσεις

Πηγή: Δημοσιευμένες ενδιάμεσες ενοποιημένες οικονομικές καταστάσεις για την περίοδο 1.1- 30.9.2012 οι οποίες συντάχθηκαν κατά Δ.Π.Χ.Α. από την Εταιρία και έχουν επισκοπηθεί από Ορκωτό Ελεγκτή Λογιστή.

Η ανάλυση των εσόδων ανά τομέα του Ομίλου για τις περιόδους 1.1-30.9.2012 και 1.1-30.9.2011 εμφανίζεται στους κάτωθι πίνακες:

<b>Πωλήσεις ανά τομέα</b>				
(σε χιλ. €)	<b>1.1- 30.9.2012</b>	<b>% των πωλήσεων</b>	<b>1.1- 30.9.2011</b>	<b>% των πωλήσεων</b>
Εκδοτικός τομέας	42.888	62,3%	54.493	63,1%
Εκτυπωτικός τομέας	19.182	27,9%	21.797	25,3%
Παραγωγή και εκμετάλλευση οπτικοακουστικών έργων	4.929	7,2%	7.122	8,3%
Υπηρεσίες διαδικτύου	1.000	1,5%	1.248	1,4%
Ραδιοφωνικός τομέας	187	0,3%	825	1,0%
Υπηρεσίες τηλεοπτηροφύρασης	609	0,9%	817	0,9%
<b>Σύνολο</b>	<b>68.794</b>	<b>100,0%</b>	<b>86.301</b>	<b>100,0%</b>

\*Τυχόν αποκλίσεις στα σύνολα από το άθροισμα των επιμέρους μεγεθών οφείλονται σε στρογγυλοποιήσεις  
Πηγή: Δημοσιευμένες ενδιάμεσες ενοποιημένες οικονομικές καταστάσεις της χρήσης για την περίοδο 1.1- 30.9.2012 οι οποίες συντάχθηκαν κατά Δ.Π.Χ.Α. από την Εταιρία και έχουν επισκοπηθεί από Ορκωτό Ελεγκτή Λογιστή.

Τα συνολικά έσοδα για την περίοδο 1.1-30.9.2012 ανέρχονται σε € 68.794 χιλ. έναντι € 86.301 χιλ. την περίοδο 1.1-30.9.2011, σημειώνοντας πτώση κατά 20,3% η οποία οφείλεται κυρίως στη συρρίκνωση της εκδοτικής δραστηριότητας του Ομίλου.

Τα έσοδα από τον εκδοτικό τομέα αποτελούν το 62,3% των συνολικών πωλήσεων και ανήλθαν σε € 42.888 χιλ. την περίοδο 1.1- 30.9.2012 έναντι 63,1% και € 54.493 χιλ. την περίοδο 1.1- 30.9.2011 σημειώνοντας πτώση της τάξης του 21,3%. Η μείωση των εν λόγω εσόδων οφείλεται κυρίως στην πτώση των διαφημιστικών εσόδων και της κυκλοφορίας των εντύπων του Ομίλου.

Τα έσοδα από τον εκτυπωτικό τομέα αποτελούν 27,9% των συνολικών εσόδων και ανήλθαν σε € 19.182 χιλ. την περίοδο 1.1- 30.9.2012 έναντι 25,3% και 21.797 χιλ. την περίοδο 1.1- 30.9.2011 σημειώνοντας πτώση κατά 12,0% που οφείλεται στην επιπλέον μείωση του tirage των εντύπων λόγω μείωσης της κυκλοφορίας τους.

### **Κόστος πωληθέντων**

Το κόστος πωληθέντων του Ομίλου για τις περιόδους 1.1-30.9.2012 και 1.1-30.9.2011 αναλύεται ως εξής:

<b>Κόστος πωλήσεων</b>	<b>1.1.-30.9.2012</b>	<b>1.1.-30.9.2011</b>
<i>σε χιλ. €</i>		
Εμπορεύματα - Έτοιμα προϊόντα - Αναλώσεις υλών	14.295	17.993
Αμοιβές και έξοδα προσωπικού	16.572	21.409
Αμοιβές και έξοδα τρίτων	13.521	19.896
Παροχές τρίτων	2.782	2.953
Φόροι – τέλη	86	66
Διάφορα έξοδα	2.706	3.496
Αποσβέσεις	3.005	3.247
Αποζημίωση προσωπικού λόγω συνταξιοδοτήσεως	182	326
<b>Σύνολο</b>	<b>53.148</b>	<b>69.386</b>

\*Τυχόν αποκλίσεις στα σύνολα από το άθροισμα των επιμέρους μεγεθών οφείλονται σε στρογγυλοποιήσεις  
Πηγή: Δημοσιευμένες ενδιάμεσες ενοποιημένες οικονομικές καταστάσεις για την περίοδο 1.1- 30.9.2012 οι οποίες συντάχθηκαν κατά Δ.Π.Χ.Α. από την Εταιρία και έχουν επισκοπηθεί από Ορκωτό Ελεγκτή Λογιστή.

Το σύνολο του κόστους πωληθέντων μειώθηκε κατά 23,4% και διαμορφώθηκε σε € 53.148 χιλ. την περίοδο 1.1- 30.9.2012 από 69.386 χιλ. την περίοδο 1.1- 30.9.2011. Η εν λόγω μείωση οφείλεται κυρίως στη μείωση της δραστηριότητας του Ομίλου και συγκεκριμένα του εκτυπωτικού και του εκδοτικού τομέα.

Συγκεκριμένα οι αμοιβές και έξοδα προσωπικού διαμορφώθηκαν σε € 16.572 χιλ. την περίοδο 1.1-30.9.2012 έναντι € 21.409 χιλ. την περίοδο 1.1-30.9.2011 ήτοι μείωση κατά 22,6%, λόγω της προσπάθειας συμπίεσης του κόστους του Ομίλου.

Οι αμοιβές και έξοδα τρίτων μειώθηκαν σε € 13.521 χιλ. την περίοδο 1.1- 30.9.2012 από και € 19.896 χιλ. την περίοδο 1.1-30.9.2011 ήτοι μείωση κατά 32,0%. Οι εν λόγω αμοιβές περιλαμβάνουν κυρίως προμήθειες πωλήσεων μέσω πρακτορείων και δικαιώματα ταινιών (ως προσφορά συνοδεύοντας τα έντυπα) και παρουσίασαν μείωση λόγω της πτώσης του κύκλου εργασιών.

Επιπρόσθετα τα διάφορα έξοδα μειώθηκαν σε € 2.706 χιλ. την περίοδο 1.1-30.9.2012 από € 3.496 χιλ. την περίοδο 1.1-30.9.2011 λόγω της μείωσης του κόστους κατασκευής των προσφορών και του κόστους διαφήμισης της εταιρίας σε άλλους φορείς.

### Μικτό Κέρδος

Τα μικτά κέρδη του Ομίλου διαμορφώθηκαν σε 15.646 χιλ. την περίοδο 1.1- 30.9.2012 έναντι € 16.915 χιλ. την περίοδο 1.1- 30.9.2011, παρουσιάζοντας μείωση 7,5% που οφείλεται κυρίως στον περιορισμό του κόστους παραγωγής στα πλαίσια εξορθολογισμού των παραγωγικών δαπανών του Ομίλου και στη συγκράτηση του λειτουργικού κόστους.

### Έξοδα διάθεσης

Η κατανομή των εξόδων διάθεσης του Ομίλου για τις περιόδους 1.1-30.9.2012 και 1.1-30.9.2011 εμφανίζεται στον κάτωθι πίνακα:

<b>Έξοδα διάθεσης</b>	<b>1.1.-30.9.2012</b>	<b>1.1.-30.9.2011</b>
<i>σε χιλ. €</i>		
Αμοιβές και έξοδα προσωπικού	1.726	2.526
Αμοιβές και έξοδα τρίτων	8.708	9.965
Παροχές τρίτων	152	247
Φόροι – τέλη	19	32
Διάφορα έξοδα	4.097	5.665
Αποσβέσεις	12	18
Αποζημίωση προσωπικού λόγω συνταξιοδότησεως	19	(28)
<b>Σύνολο</b>	<b>14.734</b>	<b>18.427</b>

*\*Τυχόν αποκλίσεις στα σύνολα από το άθροισμα των επιμέρους μεγεθών οφείλονται σε στρογγυλοποιήσεις  
Πηγή: Δημοσιευμένες ενδιάμεσες ενοποιημένες οικονομικές καταστάσεις για την περίοδο 1.1- 30.9.2012 οι οποίες συντάχθηκαν κατά Δ.Π.Χ.Α. από την Εταιρία και έχουν επισκοπηθεί από Ορκωτό Ελεγκτή Λογιστή.*

Αναλυτικότερα, τα έξοδα διάθεσης μειώθηκαν κατά 20,0% και διαμορφώθηκαν σε € 14.734 χιλ. την περίοδο 1.1- 30.9.2012 από € 18.427 χιλ. την περίοδο 1.1- 30.9.2011.

Πιο συγκεκριμένα οι αμοιβές και έξοδα τρίτων μειώθηκαν σε € 8.708 χιλ. την περίοδο 1.1- 30.9.2012 από € 9.965 χιλ. την περίοδο 1.1- 30.9.2011 ήτοι πτώση κατά 31,7%, η οποία οφείλεται στην προσπάθεια του Ομίλου για συγκράτηση του κόστους.

Τα διάφορα έξοδα, τα οποία αφορούν την κατασκευή δίσκων DVD και διαφήμισης, την περίοδο 1.1- 30.9.2012 διαμορφώθηκαν σε € 4.097 χιλ. από € 5.665 χιλ. την περίοδο 1.1- 30.9.2011 ήτοι μείωση κατά 27,7%.



## Έξοδα διοίκησης

Η κατανομή των εξόδων διοίκησης του Ομίλου για τις περιόδους 1.1-30.9.2012 και 1.1-30.9.2011 εμφανίζεται στον κάτωθι πίνακα:

Έξοδα διοίκησης	1.1.-30.9.2012	1.1.-30.9.2011
σε χιλ. €		
Αμοιβές και έξοδα προσωπικού	4.199	4.952
Αμοιβές και έξοδα τρίτων	653	718
Παροχές τρίτων	872	1.111
Φόροι – τέλη	255	392
Διάφορα έξοδα	1.409	982
Αποσβέσεις	739	936
Αποζημίωση προσωπικού λόγω συνταξιοδοτήσεως	76	101
<b>Σύνολο</b>	<b>8.204</b>	<b>9.192</b>

*\*Τυχόν αποκλίσεις στα σύνολα από το άθροισμα των επιμέρους μεγεθών οφείλονται σε στρογγυλοποιήσεις  
Πηγή: Δημοσιευμένες ενδιάμεσες ενοποιημένες οικονομικές καταστάσεις για την περίοδο 1.1- 30.9.2012 οι οποίες συντάχθηκαν κατά Δ.Π.Χ.Α. από την Εταιρία και έχουν επισκοπηθεί από Ορκωτό Ελεγκτή Λογιστή.*

Τα έξοδα διοίκησης μειώθηκαν κατά 10,7% και διαμορφώθηκαν σε € 8.204 χιλ. την περίοδο 1.1- 30.9.2012 από € 9.192 χιλ. την περίοδο 1.1- 30.9.2011.

Η μείωση οφείλεται κυρίως στη συμπίεση στις αμοιβές και έξοδα προσωπικού συνεπεία των προσπαθειών του Ομίλου για συγκράτηση του κόστους. Την περίοδο 1.1- 30.9.2012 διαμορφώθηκαν σε € 4.199 χιλ. από € 4.952 χιλ. την περίοδο 1.1- 30.9.2011 ήτοι πτώση κατά 15,28%.

## Άλλα έσοδα εκμετάλλευσης

Τα άλλα έσοδα εκμεταλλεύσεως του Ομίλου διαμορφώθηκαν σε € 828 χιλ. την περίοδο 1.1- 30.9.2012 από € 809 χιλ. την περίοδο 1.1- 30.9.2011.

Άλλα έσοδα εκμεταλλεύσεως	1.1.-30.9.2012	1.1.-30.9.2011
σε χιλ. €		
Επιχορηγήσεις	329	333
Έσοδα από ενοίκια	1.174	1.189
Έσοδα από παροχή υπηρεσιών σε τρίτους	401	465
Προμήθειες – μεσιτείες	1	2
Έσοδα από αχρησιμοποίητες προβλέψεις	74	1
Έσοδα παρεπόμενων ασχολιών	672	867
Λοιπά έσοδα	165	74
<b>Σύνολο</b>	<b>2.815</b>	<b>2.931</b>
Μείον: διεταιρικές απαλοιφές	(1.987)	(2.122)
<b>Σύνολο</b>	<b>828</b>	<b>809</b>

*\*Τυχόν αποκλίσεις στα σύνολα από το άθροισμα των επιμέρους μεγεθών οφείλονται σε στρογγυλοποιήσεις  
Πηγή: Δημοσιευμένες ενδιάμεσες ενοποιημένες οικονομικές καταστάσεις για την περίοδο 1.1- 30.9.2012 οι οποίες συντάχθηκαν κατά Δ.Π.Χ.Α. από την Εταιρία και έχουν επισκοπηθεί από Ορκωτό Ελεγκτή Λογιστή.*

## Άλλα Έξοδα Εκμετάλλευσης

Τα άλλα έξοδα εκμεταλλεύσεως του Ομίλου διαμορφώθηκαν σε € 1.971 χιλ. την περίοδο 1.1- 30.9.2012 από € 3.910 χιλ. την περίοδο 1.1- 30.9.2011, λόγω του ότι το 2011 περιλαμβάνεται ποσό ύψους € 711 χιλ. που αφορά σε πρόστιμο του άρθρου 5 ν.3843/2010 και ποσό € 459 χιλ. που αφορά σε ζημία από συναλλαγματική διαφορά και αποτίμηση αμοιβαίου κεφαλαίου.

### **(Ζημίες)/Κέρδη προ φόρων χρηματοδοτικών, επενδυτικών αποτελεσμάτων και συνολικών αποσβέσεων**

Οι ζημίες προ φόρων χρηματοδοτικών, επενδυτικών αποτελεσμάτων και συνολικών αποσβέσεων την περίοδο 1.1- 30.9.2012 ανήλθαν σε € 4.678 χιλ. έναντι ζημιών € 9.604 χιλ. την περίοδο 1.1- 30.9.2011.

#### **Αποσβέσεις**

Οι αποσβέσεις την περίοδο 1.1- 30.9.2012 ανήλθαν σε € 3.756 χιλ. από € 4.201 χιλ. την περίοδο 1.1- 30.9.2011 και αφορούν κυρίως αποσβέσεις μηχανημάτων και μηχανολογικού εξοπλισμού.

Οι αποσβέσεις αναλύονται ως ακολούθως:

<b>Αποσβέσεις</b>		
<i>σε χιλ. €</i>	<b>1.1- 30.9.2012</b>	<b>1.1- 30.9.2011</b>
Κόστος πωληθέντων	3.005	3.247
Έξοδα διοίκησης	739	936
Έξοδα διάθεσης	12	18
<b>Σύνολο</b>	<b>3.756</b>	<b>4.201</b>

*\*Τυχόν αποκλίσεις στα σύνολα από το άθροισμα των επιμέρους μεγεθών οφείλονται σε στρογγυλοποιήσεις  
Πηγή: Δημοσιευμένες ενδιάμεσες ενοποιημένες οικονομικές καταστάσεις για την περίοδο 1.1- 30.9.2012 οι οποίες συντάχθηκαν κατά Δ.Π.Χ.Α. από την Εταιρία και έχουν επισκοπηθεί από Ορκωτό Ελεγκτή Λογιστή.*

#### **(Ζημίες) / Κέρδη εκμεταλλεύσεως**

Οι ζημίες εκμεταλλεύσεως την περίοδο 1.1- 30.9.2012 ανήλθαν σε € 8.434 χιλ. έναντι € 13.806 χιλ. την περίοδο 1.1- 30.9.2011, κυρίως ως αποτέλεσμα της μείωσης της δραστηριότητας της Εταιρίας.

#### **Χρηματοοικονομικά Έξοδα**

Τα χρηματοοικονομικά έξοδα του Ομίλου κατά την εξεταζόμενη περίοδο παρουσιάζονται στον πίνακα που ακολουθεί:

<b>Χρηματοοικονομικά έξοδα</b>		
<i>σε χιλ. €</i>	<b>1.1.-30.9.2012</b>	<b>1.1.-30.9.2011</b>
Χρεωστικοί τόκοι και συναφή έξοδα	9.414	7.663
<b>Σύνολο χρηματοοικονομικών εξόδων</b>	<b>9.414</b>	<b>7.663</b>
Μείον : διεταιρικές απαλοιφές	(82)	(12)
<b>Σύνολο</b>	<b>9.332</b>	<b>7.651</b>

*\*Τυχόν αποκλίσεις στα σύνολα από το άθροισμα των επιμέρους μεγεθών οφείλονται σε στρογγυλοποιήσεις  
Πηγή: Δημοσιευμένες ενδιάμεσες ενοποιημένες οικονομικές καταστάσεις για την περίοδο 1.1- 30.9.2012 οι οποίες συντάχθηκαν κατά Δ.Π.Χ.Α. από την Εταιρία και έχουν επισκοπηθεί από Ορκωτό Ελεγκτή Λογιστή.*

Τα χρηματοοικονομικά έξοδα του Ομίλου αυξήθηκαν κατά την περίοδο 1.1-30.9.2012 σε € 9.332 χιλ. έναντι € 7.651 χιλ. την περίοδο 1.1-30.9.2011, παρουσιάζοντας αύξηση της τάξεως του 22,0% λόγω της αύξησης του χρηματικού κόστους η οποία προκύπτει από τις δυσμενείς εγχώριες οικονομικές συνθήκες.

#### **(Ζημίες) / Κέρδη προ φόρων**

Συνεπεία των ανωτέρω, οι ζημίες προ φόρων την περίοδο 1.1-30.9.2012 περιορίστηκαν σε € 22.374 χιλ. έναντι € 28.714 χιλ. την περίοδο 1.1-30.9.2011, ως αποτέλεσμα της μείωσης των λειτουργικών εξόδων του Ομίλου παρότι αντισταθμίστηκε από τη μείωση της διαφημιστικής δαπάνης λόγω της τρέχουσας οικονομικής συγκυρίας και της μείωσης της ζήτησης για περιοδικά και εφημερίδες.

### **Αναβαλλόμενος φόρος**

Την 30.9.2012 έγινε απομείωση αναβαλλόμενης φορολογικής απαίτησης ύψους € 6.249 χιλ., με το ποσό αυτό επιβαρύνθηκαν τα αποτελέσματα. Η τιμή της περιόδου 1.1.-30.9.2012 αυξήθηκε από τον αναβαλλόμενο φόρο με το ποσό των € 4.204 χιλ. σε σύγκριση με € 3.195 χιλ. για την περίοδο 1.1.-30.9.2011.

### **(Ζημίες)/ Κέρδη μετά την αφαίρεση του φόρου**

Ως αποτέλεσμα των ανωτέρω, οι ζημίες μετά την αφαίρεση του φόρου για την περίοδο 1.1.-30.9.2012 ανήλθαν σε € 26.691 χιλ. έναντι ζημιών € 25.634 χιλ. κατά την περίοδο 1.1.-30.9.2011.

3.15.3.2 Χρηματοοικονομικές πληροφορίες ενδιάμεσων ενοποιημένων ισολογισμών περιόδου  
1.1 – 30.9.2012

Στον ακόλουθο πίνακα παρατίθενται τα ενοποιημένα στοιχεία των ισολογισμών του με 30.9.2012 και 31.12.2011:

σε χιλ. €	30.9.2012	31.12.2011
<b>ΕΝΕΡΓΗΤΙΚΟ</b>		
<b>Μη κυκλοφορούντα περιουσιακά στοιχεία</b>		
Υπεραξία (Goodwill)	5.856	5.822
Ασώματες ακινητοποιήσεις	2.416	2.535
Ενσώματες ακινητοποιήσεις	68.472	72.236
Επενδύσεις σε συγγενείς επιχειρήσεις	28.111	29.938
Αναβαλλόμενη φορολογία	7.472	11.659
Λοιπές μακροπρόθεσμες απαιτήσεις	150	172
<b>Σύνολο μη κυκλοφορούντων στοιχείων του ενεργητικού</b>	<b>112.476</b>	<b>122.362</b>
<b>Κυκλοφορούντα περιουσιακά στοιχεία</b>		
Αποθέματα	6.030	7.871
Πελάτες	34.572	36.757
Απαιτήσεις κατά συγγενών επιχειρήσεων	12.271	11.060
Χρεόγραφα	185	202
Λοιπές απαιτήσεις	17.421	18.898
Προκαταβολές	3.517	3.690
Ταμιακά διαθέσιμα και ισοδύναμα	2.678	2.482
<b>Σύνολο κυκλοφορούντων στοιχείων του ενεργητικού</b>	<b>76.674</b>	<b>80.960</b>
<b>ΣΥΝΟΛΟ ΕΝΕΡΓΗΤΙΚΟΥ</b>	<b>189.150</b>	<b>203.322</b>
<b>ΙΔΙΑ ΚΕΦΑΛΑΙΑ ΚΑΙ ΥΠΟΧΡΕΩΣΕΙΣ</b>		
Μετοχικό κεφάλαιο	2.813	46.875
Ποσά προοριζόμενα για αύξηση Μ.Κ. - καταθέσεις μετόχων	3.900	-
Διαφορά από έκδοση μετοχών υπέρ το άρτιο	70.656	70.656
Ίδιες μετοχές	0	0
Αποθεματικά	48.475	4.473
Αποτελέσματα εις νέο	(147.291)	(120.671)
<b>Σύνολο ιδίων κεφαλαίων αποδιδόμενων στους ιδιοκτήτες της εταιρείας</b>	<b>(21.448)</b>	<b>1.332</b>
Δικαιώματα μειοψηφίας	(253)	(215)
<b>Σύνολο Ιδίων Κεφαλαίων</b>	<b>(21.701)</b>	<b>1.117</b>
<b>Υποχρεώσεις</b>		
<b>Μακροπρόθεσμες υποχρεώσεις</b>		
Μακροπρόθεσμα δάνεια	22.826	39.182
Προβλέψεις	6.569	6.788
Έσοδα επόμενων χρήσεων	21	302
Λοιπές μακροπρόθεσμες υποχρεώσεις	2.683	2.595
<b>Σύνολο μακροπρόθεσμων υποχρεώσεων</b>	<b>32.098</b>	<b>48.868</b>
<b>Βραχυπρόθεσμες υποχρεώσεις</b>		
Οφειλές προς προμηθευτές	20.368	21.789
Υποχρεώσεις προς συγγενείς επιχειρήσεις	2.434	2.223
Οφειλές από φόρους και εισφορές	1.707	3.481
Λοιπές υποχρεώσεις	12.765	10.232
Βραχυπρόθεσμα δάνεια	141.480	115.613
<b>Σύνολο βραχυπρόθεσμων υποχρεώσεων</b>	<b>178.754</b>	<b>153.338</b>

σε χιλ. €	30.9.2012	31.12.2011
<b>Σύνολο υποχρεώσεων</b>	<b>210.852</b>	<b>202.205</b>
<b>ΣΥΝΟΛΟ ΙΔΙΩΝ ΚΕΦΑΛΑΙΩΝ ΚΑΙ ΥΠΟΧΡΕΩΣΕΩΝ</b>	<b>189.150</b>	<b>203.322</b>

*\*Τυχόν αποκλίσεις στα σύνολα από το άθροισμα των επιμέρους μεγεθών οφείλονται σε στρογγυλοποιήσεις  
Πηγή: Δημοσιευμένες ενδιάμεσες ενοποιημένες οικονομικές καταστάσεις για την περίοδο 1.1- 30.9.2012 οι οποίες συντάχθηκαν κατά Δ.Π.Χ.Α. από την Εταιρία και έχουν επισκοπηθεί από Ορκωτό Ελεγκτή Λογιστή.*

Η κατωτέρω ανάλυση αφορά σε επιλεγμένα κονδύλια των λογαριασμών Ενεργητικού και Παθητικού:

### Ενσώματες ακινητοποιήσεις

Η ανάλυση των Ενσώματων Ακινήτοποιήσεων του Ομίλου την 30.9.2012 και 31.12.2011 εμφανίζεται στον κάτωθι πίνακα:

<b>Ενσώματες ακινητοποιήσεις</b>							
Αναπόσβεστη αξία (σε χιλ. €)	Εδαφικές εκτάσεις	Κτίρια - Εγκαταστάσεις κτιρίων	Μηχανήματα /Μηχανολογικός Εξοπλισμός	Μεταφορικά Μέσα	Έπιπλα και λοιπός εξοπλισμός	Ακίνητο οικόπεδο υπό εκτέλεση	Σύνολο
30.9.2012	30.982	26.728	8.873	527	1.068	294	<b>68.472</b>
31.12.2011	30.982	27.286	11.768	663	1.244	294	<b>72.236</b>

*\*Τυχόν αποκλίσεις στα σύνολα από το άθροισμα των επιμέρους μεγεθών οφείλονται σε στρογγυλοποιήσεις  
Πηγή: Δημοσιευμένες ενδιάμεσες ενοποιημένες οικονομικές καταστάσεις για την περίοδο 1.1- 30.9.2012 οι οποίες συντάχθηκαν κατά Δ.Π.Χ.Α. από την Εταιρία και έχουν επισκοπηθεί από Ορκωτό Ελεγκτή Λογιστή.*

Οι ενσώματες ακινητοποιήσεις (αναπόσβεστη αξία) ανέρχονται την 30.9.2012 σε € 68.472 χιλ., έναντι € 72.236 χιλ. την 31.12.2011, παρουσιάζοντας μείωση κατά 5,2% λόγω διαγραφών/πωλήσεων/καταστροφών € (αναπόσβεστης αξίας) 392 χιλ. και συνολικών αποσβέσεων της τελευταίας περιόδου ύψους € 3.607 χιλ., έναντι συνολικών επενδύσεων ύψους € 234 χιλ. εκ των οποίων € 52 χιλ. αφορούν στην αγορά μηχανημάτων και μηχανολογικού εξοπλισμού, € 96 χιλ. αφορούν σε αγορά επίπλων και λοιπού εξοπλισμού, € 54 χιλ. για εγκαταστάσεις κτιρίων και € 31 χιλ. στην αγορά μεταφορικών μέσων.

### Ασώματες ακινητοποιήσεις

Η ανάλυση των Ασώματων Ακινήτοποιήσεων του Ομίλου την 30.9.2012 και 31.12.2011 εμφανίζεται στον κάτωθι πίνακα:

<b>Ασώματες ακινητοποιήσεις</b>					
Αναπόσβεστη αξία (σε χιλ. €)	Λοιπά έξοδα εγκαταστάσεως	Λοιπά έξοδα λογισμικά	Παραχωρήσεις & δικαιώματα βιομηχανικής ιδιοκτησίας	Λοιπές Ασώματες Ακινήτοποιήσεις	Σύνολο
30.9.2012	0	35	2.376	4	<b>2.416</b>
31.12.2011	0	89	2.438	8	<b>2.535</b>

*\*Τυχόν αποκλίσεις στα σύνολα από το άθροισμα των επιμέρους μεγεθών οφείλονται σε στρογγυλοποιήσεις  
Πηγή: Δημοσιευμένες ενδιάμεσες ενοποιημένες οικονομικές καταστάσεις για την περίοδο 1.1- 30.9.2012 οι οποίες συντάχθηκαν κατά Δ.Π.Χ.Α. από την Εταιρία και έχουν επισκοπηθεί από Ορκωτό Ελεγκτή Λογιστή.*

Οι ασώματες ακινητοποιήσεις (αναπόσβεστη αξία) την 30.9.2012 ανέρχονται σε € 2.416 χιλ. έναντι € 2.535 χιλ. την 31.12.2011, παρουσιάζοντας μείωση κατά 4,7% λόγω συνολικών αποσβέσεων της τελευταίας περιόδου ύψους € 150 χιλ., εκ των οποίων 60 χιλ. για λοιπά έξοδα & λογισμικό και € 83 χιλ. για παραχωρήσεις & δικαιώματα βιομηχανικής ιδιοκτησίας έναντι συνολικών επενδύσεων ύψους € 31 χιλ. Σημειώνεται ότι οι παραχωρήσεις & δικαιώματα βιομηχανικής ιδιοκτησίας περιλαμβάνουν ποσό € 1.160 χιλ. που αφορά την αξία αγοράς τίτλων περιοδικών.

## Υπεραξία

Η υπεραξία ύψους € 5.856 χιλ. στον ισολογισμό του Ομίλου την 30.9.2012 και € 5.822 χιλ. 31.12.2011 έχει προκύψει κυρίως από διαφορά της καταβληθείσας εμπορικής αξίας και αντίστοιχης καθαρής θέσης κατά την ημερομηνία απόκτησης των μετοχών των ενοποιούμενων εταιριών PEGASUS MAGAZINES PUBLICATIONS AEE, N.S.P RADIO ΡΑΔΙΟΦΩΝΙΚΗ ΑΕ και ΕΚΤΥΠΩΣΕΙΣ ΙΡΙΣ ΑΕ.

## Πελάτες

Η ανάλυση του λογαριασμού Πελάτες του Ομίλου την 30.9.2012 και 31.12.2011 εμφανίζεται στον κάτωθι πίνακα:

<b>Πελάτες</b>		
<i>σε χιλ. €</i>	<b>30.9.2012</b>	<b>31.12.2011</b>
Πελάτες	34.572	36.757
Πελάτες σε καθυστέρηση	6.575	6.337
Μείον: Προβλέψεις για επισφαλείς πελάτες	(6.575)	(6.337)
<b>Σύνολο</b>	<b>34.572</b>	<b>36.757</b>
<b>Ανάλυση προβλέψεων για επισφαλείς πελάτες</b>		
<b>Ανάλυση Προβλέψεων :</b>		
Υπόλοιπο έναρξης χρήσης	6.337	4.216
Προβλέψεις χρήσης	239	2.175
Χρησιμοποιηθείσα πρόβλεψη		(54)
<b>Υπόλοιπο λήξης χρήσης</b>	<b>6.575</b>	<b>6.337</b>

*\*Τυχόν αποκλίσεις στα σύνολα από το άθροισμα των επιμέρους μεγεθών οφείλονται σε στρογγυλοποιήσεις  
Πηγή: Δημοσιευμένες ενδιάμεσες ενοποιημένες οικονομικές καταστάσεις για την περίοδο 1.1- 30.9.2012 οι οποίες συντάχθηκαν κατά Δ.Π.Χ.Α. από την Εταιρία και έχουν επισκοπηθεί από Ορκωτό Ελεγκτή Λογιστή.*

Ο λογαριασμός Πελάτες μετά την απαλοιφή προβλέψεων για επισφαλείς πελάτες την 30.9.2012 ανέρχεται σε € 34.572 χιλ. έναντι € 36.757 χιλ. την 31.12.2011.

## Λοιπές απαιτήσεις

Η ανάλυση του λογαριασμού Λοιπές απαιτήσεις του Ομίλου την 30.9.2012 και 31.12.2011 εμφανίζεται στον κάτωθι πίνακα:

<b>Λοιπές απαιτήσεις</b>		
<i>σε χιλ. €</i>	<b>30.9.2012</b>	<b>31.12.2011</b>
Γραμμάτια εισπρακτέα	108	226
Επιταγές εισπρακτέες	8.751	13.048
Χρεώστες διάφοροι	3.562	3.088
Έξοδα επομένων χρήσεων	1.402	1.140
Έσοδα χρήσεως εισπρακτέα	2.075	727
Γραμμάτια σε καθυστέρηση	1.813	1.734
Επιταγές σε καθυστέρηση	9.791	8.846
<b>Σύνολο</b>	<b>27.504</b>	<b>28.809</b>
Προβλέψεις για επισφαλείς απαιτήσεις	(10.082)	(9.912)
<b>Σύνολο</b>	<b>17.421</b>	<b>18.898</b>

*\*Τυχόν αποκλίσεις στα σύνολα από το άθροισμα των επιμέρους μεγεθών οφείλονται σε στρογγυλοποιήσεις  
Πηγή: Δημοσιευμένες ενδιάμεσες ενοποιημένες οικονομικές καταστάσεις για την περίοδο 1.1- 30.9.2012 οι οποίες συντάχθηκαν κατά Δ.Π.Χ.Α. από την Εταιρία και έχουν επισκοπηθεί από Ορκωτό Ελεγκτή Λογιστή.*

Οι λοιπές απαιτήσεις μετά την απαλοιφή προβλέψεων για επισφαλείς απαιτήσεις μειώθηκαν οριακά σε € 17.421 χιλ. την 30.9.2012, έναντι € 18.898 χιλ. την 31.12.2011, κυρίως ως αποτέλεσμα της σημαντικής μείωσης στις επιταγές εισπρακτέες σε € 8.751 χιλ. την 30.9.2012 από € 13.048 χιλ. την 31.12.2011. Η μείωση αυτή αντισταθμίστηκε κυρίως από την αύξηση στα έσοδα χρήσεως εισπρακτέα και τις επιταγές σε καθυστέρηση.

## Βραχυπρόθεσμος δανεισμός

Ο βραχυπρόθεσμος δανεισμός ανήλθε σε € 141.480 χιλ. την 30.9.2012 από € 115.613 χιλ. την 31.12.2011. Η ανάλυση διαφαίνεται στον κατωτέρω πίνακα.

<b>Βραχυπρόθεσμα δάνεια</b>		
<i>σε χιλ. €</i>	<b>30.9.2012</b>	<b>31.12.2011</b>
Εθνική Τράπεζα	41.703	39.077
Εμπορική Τράπεζα	23.511	21.789
Alpha Bank	28.161	18.290
Κύπρου	9.940	0
Τράπεζα Πειραιώς	20.875	22.004
Probank	7.256	7.150
Eurobank	4.076	116
Abc Factors	4.424	4.047
ETE Factors	1.534	2.515
Κύπρου Factors	0	625
<b>Σύνολο</b>	<b>141.480</b>	<b>115.613</b>

*\*Τυχόν αποκλίσεις στα σύνολα από το άθροισμα των επιμέρους μεγεθών οφείλονται σε στρογγυλοποιήσεις  
Πηγή: Δημοσιευμένες ενδιάμεσες ενοποιημένες οικονομικές καταστάσεις για την περίοδο 1.1- 30.9.2012 οι οποίες συντάχθηκαν κατά Δ.Π.Χ.Α. από την Εταιρία και έχουν επισκοπηθεί από Ορκωτό Ελεγκτή Λογιστή.*

Στο σύνολο του βραχυπρόθεσμου δανεισμού του Ομίλου, συμπεριλαμβάνεται ομολογιακό δάνειο ύψους € 20.000 χιλ. (μειωμένο με το σχετικό κόστος που ανέρχεται σε ποσό € 101 χιλ.) που είχε συνάψει στις 21.12.2006 σε συνεργασία με την Εθνική τράπεζα. Η λήξη του έχει παραταθεί μέχρι την 21.12.2012 με υφιστάμενο περιθώριο επιτοκίου (6,705%).

Επίσης περιλαμβάνεται ομολογιακό δάνειο ύψους € 10.000 χιλ. (μειωμένο με το σχετικό κόστος που ανέρχεται σε ποσό € 60 χιλ.) που είχε συνάψει στις 19.05.2008 σε συνεργασία με την τράπεζα Κύπρου. Το Κεφάλαιο του ομολογιακού δανείου θα καταβληθεί εφάπαξ κατά την ημερομηνία λήξης (19/05/2013), με υφιστάμενο περιθώριο επιτοκίου (6,892%).

Το υπόλοιπο του ομολογιακού δανείου ευρώ € 5.988 χιλ, που είχε συνάψει στις 09.09.2008 σε συνεργασία με την ALPHA ΤΡΑΠΕΖΑ ΑΕ (συνολικού ύψους 10.000.000 ευρώ πενταετούς διάρκειας) λήγει στις 11.09.2013 με υφιστάμενο περιθώριο επιτοκίου (2,425%)

Το πραγματικό επιτόκιο με το οποίο επιβαρύνθηκαν οι λοιπές βραχυπρόθεσμες υποχρεώσεις του ομίλου και της εταιρείας ήταν 7,51% για την περίοδο 1.1- 30.9.2012 και 6,83% για τη περίοδο 1.1- 30.9.2011.

Τα υπόλοιπα βραχυπρόθεσμα δάνεια είναι κυρίως αλληλόχρεοι λογαριασμοί χωρίς καθορισμένη ημερομηνία πληρωμών.

## Μακροπρόθεσμος δανεισμός

Ο μακροπρόθεσμος δανεισμός (ομολογιακά δάνεια και λοιπά μακροπρόθεσμα δάνεια) την 30.9.2012 ανήλθε σε € 19.592 χιλ. από € 39.182 χιλ. την 31.12.2011.

<b>Μακροπρόθεσμα έντοκα δάνεια 1) Ομολογιακά</b>		
<i>σε χιλ. €</i>	<b>30.9.2012</b>	<b>31.12.2011</b>
Εθνική Τράπεζα	6.917	7.926
Alpha Bank	6.917	14.714
Τράπεζα Κύπρου	-	9.940
Τράπεζα Πειραιώς	5.758	6.602
<b>Σύνολο</b>	<b>19.592</b>	<b>39.182</b>

*\*Τυχόν αποκλίσεις στα σύνολα από το άθροισμα των επιμέρους μεγεθών οφείλονται σε στρογγυλοποιήσεις  
Πηγή: Δημοσιευμένες ενδιάμεσες ενοποιημένες οικονομικές καταστάσεις για την περίοδο 1.1- 30.9.2012 οι οποίες συντάχθηκαν κατά Δ.Π.Χ.Α. από την Εταιρία και έχουν επισκοπηθεί από Ορκωτό Ελεγκτή Λογιστή.*

Η εταιρεία ΕΚΤΥΠΩΣΕΙΣ ΙΡΙΣ ΑΕΒΕ (υπό κοινό έλεγχο με ποσοστό 50%) συνήψε στις 27.07.2007, με κοινοπραξία τραπεζών (ΕΘΝΙΚΗ ΤΡΑΠΕΖΑ 35,3%, ALPHA BANK 35,3% και ΤΡΑΠΕΖΑ ΠΕΙΡΑΙΩΣ 29,4%), κοινό μη μετατρέψιμο ομολογιακό δάνειο € 85.000.000,00 (ποσοστό που αναλογεί στον όμιλο ευρώ 42.500.000,00) με το οποίο εξόφλησε υφιστάμενο κοινοπρακτικό δάνειο και κάλυψε ανάγκες κεφαλαίου κίνησης. Το δάνειο είναι χωρίς εγγυήσεις με βασικό επιτόκιο κυμαινόμενο, βασιζόμενο στο τρίμηνο Euribor συν περιθώριο 1 %. Η διάρκεια του δανείου είναι οκταετής και είναι πληρωτέο με περίοδο χάριτος τρεις μήνες από την έκδοση, σε 32 τριμηνιαίες δόσεις εκ των οποίων οι 31 περιλαμβάνουν την αποπληρωμή του 70% του δανείου και η τελευταία το 30% .

Το υπόλοιπο του δανείου που αναλογεί στον όμιλο κατά την 30.9.2012 αναλύεται ως κάτωθι:

σε χιλ. €	30.9.2012
Πληρωτέο στους επόμενους 12 μήνες (1.07.12-30.06.2013)	5.758
Πληρωτέο μέχρι την λήξη (14.11.2015) στην:	19.592
Εθνική Τράπεζα	6.917
Alpha Bank	6.917
Τράπεζα Πειραιώς	5.758
<b>Σύνολο</b>	<b>25.350</b>

*\*Τυχόν αποκλίσεις στα σύνολα από το άθροισμα των επιμέρους μεγεθών οφείλονται σε στρογγυλοποιήσεις  
Πηγή: Δημοσιευμένες ενδιάμεσες ενοποιημένες οικονομικές καταστάσεις για την περίοδο 1.1- 30.9.2012 οι οποίες συντάχθηκαν κατά Δ.Π.Χ.Α. από την Εταιρία και έχουν επισκοπηθεί από Ορκωτό Ελεγκτή Λογιστή.*

Ως συνέπεια μη πληρωμής ληξιπρόθεσμων δόσεων (€ 3.838,8 χιλ.), αναλογία ομίλου (€ 1.919,4 χιλ.) του ομολογιακού δανείου και προ απόφασης της Γενικής Συνέλευσης των Ομολογιούχων για έγγραφη καταγγελία του, με επιστολή του Διαχειριστή Ομολογιούχου με ημερομηνία 13/7/2012 γνωστοποιείται απόφαση των ομολογιούχων για:

Α) τροποποίηση του προγράμματος της αποπληρωμής με ημερομηνία πληρωμής της επόμενης δόσης την 14/2/2013 και της τελευταίας την 30/11/2015 και

Β) ανοχή στη μη τήρηση των προβλεπόμενων χρηματοοικονομικών δεικτών για τις χρήσεις 1/1-31/12/2012 και 1/1-31/12/2013.

Γ) υπό προϋποθέσεις αλλαγή επιτοκίου και ολοκλήρωση προσυμφωνημένων προσημειώσεων.

## 2) Λοιπά μακροπρόθεσμα δάνεια

σε χιλ. €	30.9.2012	31.12.2011
Εθνική Τράπεζα	2.000	--
Alpha Bank	1.233	--
	<b>3.233</b>	

*\*Τυχόν αποκλίσεις στα σύνολα από το άθροισμα των επιμέρους μεγεθών οφείλονται σε στρογγυλοποιήσεις  
Πηγή: Δημοσιευμένες ενδιάμεσες ενοποιημένες οικονομικές καταστάσεις για την περίοδο 1.1- 30.9.2012 οι οποίες συντάχθηκαν κατά Δ.Π.Χ.Α. από την Εταιρία και έχουν επισκοπηθεί από Ορκωτό Ελεγκτή Λογιστή.*

Η εταιρεία ΕΚΔΟΣΕΙΣ ΕΘΝΟΣ ΑΕ στα πλαίσια της υπάρχουσας σύμβασης με την ΕΘΝΙΚΗ ΤΡΑΠΕΖΑ, έλαβε 19.03.2012 δάνειο ύψους € 2.500.000. Η εξόφληση του δανείου θα πραγματοποιηθεί σε 12 ισόποσες μηνιαίες δόσεις της πρώτης καταβλητέας την 16.04.2013.

Η εταιρεία ΕΚΔΟΣΕΙΣ ΕΘΝΟΣ ΑΕ στα πλαίσια της υπάρχουσας σύμβασης με την ALPHA BANK, έλαβε 24.01.2012 δάνειο ύψους € 2.500.000. Η εξόφληση του δανείου θα πραγματοποιηθεί σε 12 ισόποσες μηνιαίες δόσεις της πρώτης καταβλητέας την 28.02.2013.

Τα ως άνω δάνεια κατά την 30.9.2012 αναλύονται ως κάτωθι:

σε χιλ. €	30.9.2012
Πληρωτέο στους επόμενους 12 μήνες (1.10.12-30.9.2013)	2.167
Πληρωτέο από (1.10.2013 – 17.03.2014)	2.833
<b>Σύνολο</b>	<b>5.000</b>

*\*Τυχόν αποκλίσεις στα σύνολα από το άθροισμα των επιμέρους μεγεθών οφείλονται σε στρογγυλοποιήσεις*



Πηγή: Δημοσιευμένες ενδιάμεσες ενοποιημένες οικονομικές καταστάσεις για την περίοδο 1.1- 30.9.2012 οι οποίες συντάχθηκαν κατά Δ.Π.Χ.Α. από την Εταιρία και έχουν επισκοπηθεί από Ορκωτό Ελεγκτή Λογιστή.

Η εταιρία PEGASUS MAGAZINES PUBLICATIONS A.E.E στα πλαίσια της νέας σύμβασης με την ALPHA BANK, έλαβε την 29.11.2011 δάνειο ύψους € 1.200 χιλ. Η εξόφληση του δανείου θα πραγματοποιηθεί σε 12 ισόποσες μηνιαίες δόσεις της πρώτης καταβλητέας την 30.2.2013 συνεπώς ποσό δανείου € 400 χιλ. θα εξοφληθεί πέρα του έτους.

Η εύλογη αξία του δανεισμού προσεγγίζει αυτή που εμφανίζεται στα βιβλία.

### Λοιπές υποχρεώσεις

Η ανάλυση του λογαριασμού «Λοιπές απαιτήσεις» του Ομίλου την 30.9.2012 και 31.12.2011 εμφανίζεται στον κάτωθι πίνακα:

<b>Λοιπές υποχρεώσεις</b>		
σε χιλ. €	<b>30.9.2012</b>	<b>31.12.2011</b>
Επιταγές πληρωτέες	1.510	824
Προκαταβολές πελατών	519	665
Μερίσματα πληρωτέα	24	24
Πιστωτές διάφοροι	3.771	4.524
Έξοδα χρήσεως δεδουλευμένα	6.927	4.193
Έσοδα επομένων χρήσεων	0	0
Λοιπές	13	2
<b>Σύνολο</b>	<b>12.765</b>	<b>10.232</b>

\*Τυχόν αποκλίσεις στα σύνολα από το άθροισμα των επιμέρους μεγεθών οφείλονται σε στρογγυλοποιήσεις  
Πηγή: Δημοσιευμένες ενδιάμεσες ενοποιημένες οικονομικές καταστάσεις για την περίοδο 1.1- 30.9.2012 οι οποίες συντάχθηκαν κατά Δ.Π.Χ.Α. από την Εταιρία και έχουν επισκοπηθεί από Ορκωτό Ελεγκτή Λογιστή.

Οι λοιπές υποχρεώσεις την 30.9.2012 ανέρχονται σε € 12.765 χιλ. έναντι € 10.232 χιλ. την 31.12.2011, εμφανίζοντας αύξηση κατά 24,7%. Η μεταβολή οφείλεται κυρίως στην αύξηση στα έξοδα χρήσεως δεδουλευμένα σε € 6.927 χιλ. την 30.9.2012 από € 4.193 χιλ. την 31.12.2011.

Η ληκτότητα των μακροπρόθεσμων δανείων του Ομίλου παρουσιάζεται κάτωθι:

### Χρονική κατανομή υποχρεώσεων

Η χρονική κατανομή των υποχρεώσεων του Ομίλου την 30.9.2012 και 31.12.2011 εμφανίζεται στους κάτωθι πίνακες:

<b>Χρονική κατανομή υποχρεώσεων</b>				
<b>30.9.2012</b>	<b>εντός 1 έτους</b>	<b>από 1 έως 5 έτη</b>	<b>πέραν της πενταετίας</b>	<b>Σύνολο</b>
σε χιλ. €				
Δάνεια	141.480	22.826	0	<b>164.306</b>
Χρηματοδοτική μίσθωση	0	0	0	<b>0</b>
Προμηθευτές και Λοιπές Υποχρεώσεις	37.274	2.704	6.569	<b>46.547</b>
<b>Σύνολο</b>	<b>178.754</b>	<b>25.529</b>	<b>6.769</b>	<b>210.853</b>

\*Τυχόν αποκλίσεις στα σύνολα από το άθροισμα των επιμέρους μεγεθών οφείλονται σε στρογγυλοποιήσεις  
Πηγή: Δημοσιευμένες ενδιάμεσες ενοποιημένες οικονομικές καταστάσεις για την περίοδο 1.1- 30.9.2012 οι οποίες συντάχθηκαν κατά Δ.Π.Χ.Α. από την Εταιρία και έχουν επισκοπηθεί από Ορκωτό Ελεγκτή Λογιστή.

<b>Χρονική κατανομή υποχρεώσεων</b>				
<b>31.12.2011</b>	<b>εντός 1 έτους</b>	<b>από 1 έως 5 έτη</b>	<b>πέραν της πενταετίας</b>	<b>Σύνολο</b>
<i>σε χιλ. €</i>				
Δάνεια	115.613	39.182	0	<b>154.796</b>
Χρηματοδοτική μίσθωση	0	0	0	<b>0</b>
Προμηθευτές και Λοιπές Υποχρεώσεις	37.724	2.897	6.788	<b>47.410</b>
<b>Σύνολο</b>	<b>153.338</b>	<b>42.080</b>	<b>6.788</b>	<b>202.205</b>

*\*Τυχόν αποκλίσεις στα σύνολα από το άθροισμα των επιμέρους μεγεθών οφείλονται σε στρογγυλοποιήσεις.  
Πηγή: Δημοσιευμένες ενοποιημένες οικονομικές καταστάσεις της χρήσης 2011 (οι οποίες συνοδεύονται από συγκριτικές οικονομικές καταστάσεις της χρήσης 2010) και δημοσιοποιημένες οικονομικές καταστάσεις της χρήσης 2010 (οι οποίες συνοδεύονται από συγκριτικές οικονομικές καταστάσεις της χρήσης 2009) οι οποίες συντάχθηκαν κατά Δ.Π.Χ.Α. από την Εταιρία και έχουν ελεγχθεί από Ορκωτό Ελεγκτή Λογιστή.*

3.15.3.3 Χρηματοοικονομικές πληροφορίες ενδιάμεσων ταμειακών ροών περιόδου 1.1 – 30.9.2012

Οι ταμειακές ροές του Ομίλου για τις περιόδους 1.1.-30.9.2012 και 1.1.-30.9.2011 αναλύονται στον κάτωθι πίνακα:

<b>Κατάσταση ταμειακών ροών</b>		
<i>σε χιλ. €</i>	<b>1.1-30.9.2012</b>	<b>1.1-30.9.2011</b>
<b>Ταμειακές ροές από λειτουργικές δραστηριότητες</b>		
(Ζημίες) / Κέρδη προ φόρων	(22.374)	(28.714)
<i>Προσαρμογές για:</i>		
Αποσβέσεις	3.756	4.202
Προβλέψεις	190	(484)
Συναλλαγματικές διαφορές	5	475
Αποτελέσματα επενδυτικής δραστηριότητας	4.596	7.255
Χρεωστικοί τόκοι και συναφή έξοδα	9.332	7.651
<b>Πλέον / μείον προσαρμογές για μεταβολές λογαριασμών κεφαλαίου κίνησης ή που σχετίζονται με τις λειτουργικές δραστηριότητες</b>		
Μείωση / (Αύξηση) αποθεμάτων	1.862	401
Μείωση / (Αύξηση) απαιτήσεων	2.238	1.977
(Μείωση) / αύξηση υποχρεώσεων (πλην δανειακών)	(1.008)	2.316
Χρεωστικοί τόκοι και συναφή έξοδα καταβεβλημένα	(9.030)	(6.645)
Καταβεβλημένοι φόροι	(138)	(297)
<b>Σύνολο εισροών (εκροών) από λειτουργικές δραστηριότητες</b>	<b>(10.572)</b>	<b>(11.863)</b>
<b>Ταμειακές ροές από επενδυτικές δραστηριότητες</b>		
Απόκτηση θυγατρικών, συγγενών, κοινοπραξιών και λοιπών επενδύσεων	(3.207)	(23)
Αγορές ενσώματων και άυλων παγίων περιουσιακών στοιχείων	(265)	(758)
Εισπράξεις από πωλήσεις ενσώματων και άυλων παγίων	366	22
Τόκοι εισπραχθέντες	465	660
Εισπράξεις από πωλήσεις ιδίων μετοχών		15
<b>Σύνολο εισροών από επενδυτικές δραστηριότητες</b>	<b>(2.642)</b>	<b>(83)</b>
<b>Ταμειακές ροές από χρηματοοικονομικές δραστηριότητες</b>		
Εισπράξεις από καταθέσεις μετόχων για αύξηση Μ.Κ.	3.900	
Εισπράξεις από εκδοθέντα / αναληφθέντα δάνεια	11.453	
Εξοφλήσεις δανείων	(1.943)	(4.151)
Εξοφλήσεις υποχρεώσεων από χρηματοδοτικές μισθώσεις (χρεολύσια)		(8)
<b>Σύνολο εισροών(εκροών) από χρηματοδοτικές δραστηριότητες</b>	<b>13.409</b>	<b>(4.160)</b>
Καθαρή αύξηση στα ταμειακά διαθέσιμα και ισοδύναμα χρήσης	196	(16.106)
Ταμειακά διαθέσιμα και ισοδύναμα έναρξης χρήσης	2.482	21.672
<b>Ταμειακά διαθέσιμα και ισοδύναμα λήξης χρήσης</b>	<b>2.678</b>	<b>5.566</b>

\*Τυχόν αποκλίσεις στα σύνολα από το άθροισμα των επιμέρους μεγεθών οφείλονται σε στρογγυλοποιήσεις  
Πηγή: Δημοσιευμένες ενδιάμεσες ενοποιημένες οικονομικές καταστάσεις για την περίοδο 1.1- 30.9.2012 οι οποίες συντάχθηκαν κατά Δ.Π.Χ.Α. από την Εταιρία και έχουν επισκοπηθεί από Ορκωτό Ελεγκτή Λογιστή.

3.15.3.4 Χρηματοοικονομικές πληροφορίες για τις μεταβολές της ενοποιημένης καθαρής θέσης της περιόδου 1.1 – 30.9.2012

Η ενοποιημένη κατάσταση μεταβολών Ιδίων Κεφαλαίων για την περίοδο που έληξε την 30.9.2012 και για τη χρήση που έληξε την 31.12.2011 παρουσιάζεται στον ακόλουθο πίνακα:

ΟΜΙΛΟΣ									
Ειδικό από θεματικό Ν.2190/1920 άρθρο 4 παρ.4α									
σε χιλ. €	Μετοχικό Κεφάλαιο	Αποθεματικά Υπέρ το άρτιο	Τακτικό αποθεματικό		Δικαιώματα μειοψηφίας	Λοιπά Αποθεματικά	Καταθέσεις μετόχων	Κέρδη/ (ζημίες) εις νέο	Σύνολο
Ίδια Κεφάλαια 2011									
Υπόλοιπο 1.1.2011	46.875	70.656	1.249	0	(147)	3.619		(56.065)	66.186
(Ζημία) / Κέρδος περιόδου					(198)			(25.435)	(25.634)
Μειοψηφία από νέα έμμεση συμμετοχή					15				15
Μεταβολή δικαιωμάτων μειοψηφίας λόγω αλλαγής % συμμετ. θυγατρικής					216				216
Μεταβολή αποθεματικού συγγενούς εταιρείας από αποτίμηση χρεογράφου						(7)			(7)
Μεταβολή αποθεματικό αντιστάθμισης ταμειακών ροών παραγώγου						(289)			(289)
Υπόλοιπο 30.9.2011	46.875	70.656	1.249	0	(114)	3.322	0	(81.500)	40.487
Ίδια Κεφάλαια 2012									
Υπόλοιπο 1.1.2012	46.875	70.656	1.249	0	(215)	3.224	0	(94.019)	27.769
Επαναδιατυπωμένα αποτελέσματα χρήσης 2011								(26.653)	(26.653)
(Ζημία) / Κέρδος περιόδου					(71)			(26.620)	(26.691)
Μεταβολή δικαιωμάτων μειοψηφίας λόγω αλλαγής % συμμετ. θυγατρικής					34				34
Μείωση μετοχικού κεφαλαίου και δημιουργία ισόποσου αποθεματικού	(44.063)			44.063					0
Ποσά προοριζόμενα για αύξηση μετοχικού κεφαλαίου - καταθέσεις μετόχων							3.900		3.900
Μεταβολή αποθεματικού συγγενούς εταιρείας από αποτίμηση χρεογράφου						10			10
Μεταβολή αποθεματικό αντιστάθμισης ταμειακών ροών παραγώγου						(71)			(71)
Υπόλοιπο 30.9.2012	2.813	70.656	1.249	44.063	(253)	3.163	3.900	(147.291)	(21.701)

\*Τυχόν αποκλίσεις στα σύνολα από το άθροισμα των επιμέρους μεγεθών οφείλονται σε στρογγυλοποιήσεις  
 Πηγή: Δημοσιευμένες ενδιάμεσες ενοποιημένες οικονομικές καταστάσεις για την περίοδο 1.1- 30.9.2012 οι οποίες συντάχθηκαν κατά Δ.Π.Χ.Α. από την Εταιρία και έχουν επισκοπηθεί από Ορκωτό Ελεγκτή Λογιστή.

### 3.16 Πληροφορίες για τα Κεφάλαια του Ομίλου Πήγασος

#### Πηγές Κεφαλαίων

Μακροπρόθεσμες πηγές χρηματοδότησης αποτελούν τα ίδια κεφάλαια και ο μακροπρόθεσμος δανεισμός. Βραχυπρόθεσμες πηγές χρηματοδότησης αποτελούν τα βραχυπρόθεσμα δάνεια καθώς και πιστώσεις από προμηθευτές.

Σημειώνεται ότι η ανάγκη χρηματοδότησης του Ομίλου με δανειακά κεφάλαια δεν παρουσιάζει εποχικότητα.

Το μέσο κόστος δανεισμού ανήλθε σε 6,81% την 30.9.2012, 6,02% την 31.12.2011 και 3,95% την 31.12.2010 (3,47% την 31.12.2009).

Την 31.12.2011 οι τραπεζικές υποχρεώσεις του Ομίλου ανέρχονταν σε € 154.795 χιλ., εκ των οποίων € 39.182 χιλ. αφορούσαν μακροπρόθεσμες τραπεζικές υποχρεώσεις και € 115.613 χιλ. αφορούσαν βραχυπρόθεσμες τραπεζικές υποχρεώσεις.

Την 30.9.2012 οι τραπεζικές υποχρεώσεις του Ομίλου ανέρχονταν σε € 164.306 χιλ., εκ των οποίων € 22.826 χιλ. αφορούσαν μακροπρόθεσμες τραπεζικές υποχρεώσεις και € 141.480 χιλ. αφορούσαν βραχυπρόθεσμες τραπεζικές υποχρεώσεις.

Τα Ίδια Κεφάλαια του Ομίλου την 30.9.2012 ήταν αρνητικά ύψους € 21.701 χιλ. και την 31.12.2011 ήταν ύψους € 1.117 χιλ., λόγω της αύξησης των ζημιών εις νέον σε € 147.291 χιλ. από ζημιές ύψους € 120.671 χιλ. που ήταν την 31.12.2011.

Η ληκτότητα των μακροπρόθεσμων δανείων του Ομίλου για τις χρήσεις 2009-2011 παρουσιάζεται στην ενότητα 3.15.2.2 «Χρηματοοικονομικές πληροφορίες ενοποιημένων ισολογισμών χρήσεων 2009 – 2011» του παρόντος Ενημερωτικού Δελτίου και στην ενότητα 3.15.3.2 «Χρηματοοικονομικές πληροφορίες ενδιάμεσων ενοποιημένων ισολογισμών περιόδου 1.1 – 30.9.2012»

#### Ρευστότητα

Στους πίνακες που ακολουθούν παρουσιάζονται συνοπτικά οι ταμειακές ροές του Ομίλου κατά τις χρήσεις 2009-2011 και την περίοδο 1.1-30.9.2012.

#### Περίοδος 1.1 – 30.9.2012

<b>Ενοποιημένη Κατάσταση Ταμειακών Ροών</b>		
<i>σε χιλ. €</i>	<b>1.1-30.9.2012</b>	<b>1.1-30.9.2011</b>
Σύνολο εισροών /(εκροών) από λειτουργικές δραστηριότητες (α)	(10.572)	(11.863)
Σύνολο εισροών /(εκροών) από επενδυτικές δραστηριότητες (β)	(2.642)	(83)
Σύνολο εισροών /(εκροών) από Χρηματοδοτικές δραστηριότητες (γ)	13.409	(4.160)
<b>Καθαρή αύξηση / (μείωση) στα ταμειακά διαθέσιμα και ισοδύναμα περιόδου (α)+(β)+(γ)</b>	<b>196</b>	<b>(16.106)</b>
Ταμειακά διαθέσιμα και ισοδύναμα έναρξης περιόδου	2.482	21.672
<b>Ταμειακά διαθέσιμα και ισοδύναμα λήξης περιόδου</b>	<b>2.678</b>	<b>5.566</b>

*\*Τυχόν αποκλίσεις στα σύνολα από το άθροισμα των επιμέρους μεγεθών οφείλονται σε στρογγυλοποιήσεις  
Πηγή: Δημοσιευμένες ενδιάμεσες ενοποιημένες οικονομικές καταστάσεις για την περίοδο 1.1- 30.9.2012 οι οποίες συντάχθηκαν κατά Δ.Π.Χ.Α. από την Εταιρία και έχουν επισκοπηθεί από Ορκωτό Ελεγκτή Λογιστή.*

Οι καθαρές ταμειακές εκροές από λειτουργικές δραστηριότητες την περίοδο 1.1-30.9.2012 ανήλθαν σε € 10.572 χιλ. έναντι εκροών € 11.863 χιλ. την περίοδο 1.1-30.9.2011. Στη

διαμόρφωση των καθαρών ταμειακών εκροών το πρώτο εξάμηνο του 2012 συνέβαλαν κυρίως οι χαμηλότερες ζημίες προ φόρων.

Οι καθарές ταμειακές εκροές από επενδυτικές δραστηριότητες την περίοδο 1.1-30.9.2012 ανήλθαν σε € 2.642 χιλ. έναντι εκροές € 83 χιλ. την περίοδο 1.1-30.9.2011 ως αποτέλεσμα κυρίως της εκροής ύψους 3.147 χιλ. λόγω της συμμετοχής της συμμετοχής της Εταιρίας στην αύξηση μετοχικού κεφαλαίου της συνδεδεμένης ΤΗΛΕΤΥΠΟΣ ΑΕ και της εκροής ύψους € 60 χιλ. λόγω της αύξησης της συμμετοχής του Ομίλου στην εταιρία Ανώνυμη Εταιρεία Πρακτορεύσεως και Διανομής Ημερήσιου και Περιοδικού Τύπου – Ευρώπη Α.Ε. από 40,1629% σε 41,66291% με την αγορά από την μητρική 930 μετοχών αξίας € 60 χιλ.

Οι καθарές ταμειακές εισροές από χρηματοδοτικές δραστηριότητες την περίοδο 1.1-30.9.2012 ανήλθαν σε € 13.409 χιλ. έναντι εκροών € 4.160 χιλ. την περίοδο 1.1-30.9.2011 ως αποτέλεσμα κυρίως της εισπραξης ποσού € 11.453 χιλ. από αναληφθέντα δάνεια και εισπράξεις από καταθέσεις μετόχων για αύξηση μετοχικού κεφαλαίου ποσού € 3.900 χιλ. το εννεάμηνο του 2012.

### Χρήσεις 2009-2011

<b>Συνοπτικά Ενοποιημένα Στοιχεία Κατάστασης Ταμειακών Ροών</b>			
<i>σε χιλ. €</i>	<b>1.1- 31.12.2011</b>	<b>1.1- 31.12.2010</b>	<b>1.1- 31.12.2009</b>
Σύνολο εισροών /(εκροών) από λειτουργικές δραστηριότητες (α)	(17.363)	(16.961)	(13.128)
Σύνολο εισροών /(εκροών) από επενδυτικές δραστηριότητες (β)	(200)	16.295	2.716
Σύνολο εισροών /(εκροών) από Χρηματοδοτικές δραστηριότητες (γ)	(1.626)	8.435	9.938
<b>Καθαρή αύξηση / (μείωση) στα ταμειακά διαθέσιμα και ισοδύναμα περιόδου (α)+(β)+(γ)</b>	<b>(19.189)</b>	<b>7.769</b>	<b>(474)</b>
Ταμειακά διαθέσιμα και ισοδύναμα έναρξης περιόδου	21.672	13.903	14.377
<b>Ταμειακά διαθέσιμα και ισοδύναμα λήξης περιόδου</b>	<b>2.482</b>	<b>21.672</b>	<b>13.903</b>

*\*Τυχόν αποκλίσεις στα σύνολα από το άθροισμα των επιμέρους μεγεθών οφείλονται σε στρογγυλοποιήσεις*

*Πηγή: Δημοσιευμένες ενοποιημένες οικονομικές καταστάσεις της χρήσης 2011 (οι οποίες συνοδεύονται από συγκριτικές οικονομικές καταστάσεις της χρήσης 2010) και δημοσιευμένες ενοποιημένες οικονομικές καταστάσεις της χρήσης 2010 (οι οποίες συνοδεύονται από συγκριτικές οικονομικές καταστάσεις της χρήσης 2009) οι οποίες συντάχθηκαν κατά Δ.Π.Χ.Α. από την Εταιρία και έχουν ελεγχθεί από Ορκωτό Ελεγκτή Λογιστή.*

### Χρήσεις 2011 – 2010

Οι καθарές ταμειακές εκροές από λειτουργικές δραστηριότητες κατά το 2011 ανήλθαν σε € 17.363 χιλ. έναντι € 16.961 χιλ. κατά το 2010. Στη διαμόρφωση των καθαρών ταμειακών εκροών ύψους € 17.363 χιλ. συνέβαλαν οι αυξημένες ζημίες προ φόρων, σε σχέση με το 2010, ποσού € 68.864 χιλ., κυρίως λόγω της μείωσης της εκτυπωτικής και εκδοτικής δραστηριότητας του Ομίλου. Τα παραπάνω αντισταθμίστηκαν από τις εισροές που προήλθαν από τη μείωση των εμπορικών απαιτήσεων ποσού € 4.775 χιλ. και τις εισροές από τη μείωση αποθεμάτων κατά € 2.368 χιλ. κυρίως λόγω συρρίκνωσης της δραστηριότητας του Ομίλου.

Οι καθарές ταμειακές εκροές από επενδυτικές δραστηριότητες κατά το 2011 ανήλθαν σε € 200 χιλ. έναντι εισροές € 16.295 χιλ. κατά το 2010, ήτοι μείωση κατά € 16.495 χιλ., η οποία προέκυψε κυρίως από το γεγονός ότι στη χρήση 2010 η Εταιρία εισέπραξε ποσό € 17.579 χιλ. που αφορά σε έσοδα από πώληση θυγατρικών.

Οι καθарές ταμειακές ροές από χρηματοδοτικές δραστηριότητες κατά το 2011 ήταν αρνητικές και ανήλθαν σε € 1.626 χιλ. έναντι των αντίστοιχων θετικών € 8.435 χιλ. κατά το 2010, ήτοι

μείωση κατά € 10.061 χιλ., η οποία οφείλεται κυρίως στις εξοφλήσεις δανείων ποσού € 10.870 χιλ.

### **Χρήσεις 2010 – 2009**

Οι καθαρές ταμειακές εκροές από λειτουργικές δραστηριότητες κατά το 2010 ανήλθαν σε € 16.961 χιλ. έναντι € 13.128 χιλ. κατά το 2009, ήτοι μείωση κατά € 3.833 χιλ. Στη διαμόρφωση των καθαρών ταμειακών εκροών του 2010 ύψους € 16.961 χιλ. συνέβαλαν οι ζημίες προ φόρων οι οποίες ανήλθαν σε € 33.545 χιλ., τα οποία αντισταθμίστηκαν από τις εισροές από τη μείωση των αποθεμάτων ποσού € 4.357 χιλ. και από τις εισροές από την μείωση των εμπορικών απαιτήσεων ποσού € 4.882 χιλ., κυρίως λόγω συρρίκνωσης της δραστηριότητας του Ομίλου.

Οι καθαρές ταμειακές εισροές από επενδυτικές δραστηριότητες κατά το 2010 ανήλθαν σε € 16.295 χιλ. έναντι € 2.716 χιλ. κατά το 2009, ήτοι αύξηση κατά € 13.579 χιλ., η οποία προέκυψε κυρίως από το γεγονός ότι κατά το 2010 ο Όμιλος εισέπραξε ποσό € 17.579 χιλ. που αφορά σε έσοδα από πώληση θυγατρικών.

Οι καθαρές ταμειακές ροές από χρηματοδοτικές δραστηριότητες κατά το 2010 ήταν θετικές και ανήλθαν σε € 8.435 χιλ. έναντι € 9.938 χιλ. κατά το 2009, ήτοι μείωση κατά € 1.503 χιλ., η οποία οφείλεται κυρίως στο χαμηλότερο ύψος αναληφθέντων δανείων το 2010 σε σχέση με το 2009.

### **Διαχείριση Διαθεσίμων**

Τα διαθέσιμα του Ομίλου την 30.9.2012 διαμορφώθηκαν σε € 2.678 χιλ., από € 2.482 χιλ. την 31.12.2011 και € 21.672 χιλ. την 31.12.2010 και € 13.903 χιλ. την 31.12.2009. Το μεγαλύτερο μέρος των διαθεσίμων διακρατείται σε βραχυπρόθεσμες τραπεζικές καταθέσεις 3 μηνών ή λιγότερο. Το πραγματικό επιτόκιο των βραχυπρόθεσμων τραπεζικών καταθέσεων ήταν κατά μέσο όρο 2,30% την 30.9.2012, 2,80% την 31.12.2011 από 2,40% το 2010 και 1,70% το 2009.

Σημειώνεται ότι λειτουργικό νόμισμα του Ομίλου είναι το Ευρώ, ενώ τα διαθέσιμα και τα ταμειακά ισοδύναμα του Ομίλου διακρατούνται κυρίως σε Ευρώ.

#### **3.16.1 Περιορισμοί στη Χρήση Κεφαλαίων**

Σύμφωνα με δήλωση της Διοίκησης της Εταιρίας, δεν υπάρχουν περιορισμοί στη χρήση κεφαλαίων οι οποίοι επηρέασαν ή ενδέχεται να επηρεάσουν σημαντικά, κατά άμεσο ή έμμεσο τρόπο τις δραστηριότητες του Ομίλου.

#### **3.16.2 Πληροφορίες για τις πηγές προέλευσης κεφαλαίων για επενδύσεις**

Σχετικά με τις προβλεπόμενες πηγές προέλευσης των κεφαλαίων που απαιτούνται για την ολοκλήρωση των επενδύσεων του Ομίλου, βλ. σχετικά ενότητα «Επενδύσεις» του παρόντος Ενημερωτικού Δελτίου.

### **3.17 Σημαντικές αλλαγές στη Χρηματοοικονομική ή Εμπορική Θέση της Εταιρίας**

Η Διοίκηση του Ομίλου Πήγασος δηλώνει ότι δεν έχει επέλθει καμία σημαντική αλλαγή στη χρηματοοικονομική ή την εμπορική θέση του Ομίλου από την ημερομηνία σύνταξης της τελευταίας δημοσιευμένης ενοποιημένης οικονομικής κατάστασης της 30.9.2012 έως σήμερα.

### 3.18 Πληροφορίες για τις Τάσεις

Οι σημαντικότερες τάσεις που αφορούν στον Όμιλο έχουν ως εξής:

Το εννεάμηνο του 2012 διατηρήθηκε η πτωτική τάση του κύκλου εργασιών του Ομίλου (μείωση κατά 20,3% περίπου σε σχέση με το αντίστοιχο εννεάμηνο του 2011) με τις προοπτικές που διαμορφώνονται να είναι δυσμενείς για το 2012 χωρίς όμως να είναι δυνατή η ακριβής εκτίμηση της έντασης της ύφεσης και της πτωτικής τάσης που διαμορφώνεται.

Στα πλαίσια αυτά και με την προαναφερθείσα κλιμακούμενη ύφεση να επηρεάζει άμεσα το σύνολο της διαφημιστικής αγοράς και το διαθέσιμο εισόδημα προς κατανάλωση οι προσδοκίες για το τέλος του 2012 δεν είναι αισιόδοξες.

Το κόστος πωλήσεων του Ομίλου όπως και τα έξοδα διοίκησης και διάθεσης εμφανίζονται μειωμένα (παρατηρείται μείωση στο εννεάμηνο του 2012 23,4% στο κόστος πωλήσεων, 20% στα έξοδα διάθεσης και 10,8% στα έξοδα διοίκησης σε σχέση με το αντίστοιχο εννεάμηνο του 2011) λόγω της προσπάθειας του Ομίλου για περιορισμό του λειτουργικού κόστους και εξορθολογισμού των παραγωγικών δαπανών που συμπεριλαμβάνουν και την μείωση του μισθολογικού κόστους (μείωση 22% περίπου στο εννεάμηνο του 2012 σε σχέση με το αντίστοιχο εννεάμηνο του 2011). Η Εταιρία θεωρώντας ότι η ύφεση θα διατηρηθεί και την επόμενη περίοδο στοχεύει σε περαιτέρω προσπάθεια περιορισμό του λειτουργικού κόστους.

Το υπόλοιπο των εμπορικών απαιτήσεων την 30.09.2012 και οι υποχρεώσεις (προμηθευτές) του Ομίλου εμφανίζονται ελαφρώς μειωμένες σε σχέση με την 31.12.2011.

Ο Όμιλος με βασικό άξονα τη διατήρηση των κεκτημένων στον ευρύτερο χώρο των μέσω μαζικής επικοινωνίας επικεντρώνει τις προσπάθειες του στο να περιορίσει τις συνέπειες που έχει και θα του επιφέρει στο προσεχές μέλλον η συνεχιζόμενη πτώση της οικονομικής δραστηριότητας και να επιτύχει οικονομίες κλίμακας. Άμεσος στόχος είναι η συγκράτηση των απωλειών σε απορρόφηση διαφημιστικής δαπάνης και κυκλοφορίας και η προσαρμογή του στις νέες συνθήκες.

Σύμφωνα με τη Διοίκηση της Εταιρίας δεν υπάρχει πέραν των προαναφερθέντων κάποια γνωστή τάση, αβεβαιότητα, αίτημα, δέσμευση ή γεγονός που ευλόγως να αναμένεται να επηρεάσει σημαντικά τις προοπτικές της Εταιρίας για την τρέχουσα χρήση. Παράγοντες που θα μπορούσαν να επηρεάσουν τις προοπτικές της Εταιρίας, θετικά ή αρνητικά, αναλύονται στο κεφάλαιο 2 «Παράγοντες Κινδύνου».



### 3.19 Συναλλαγές με συνδεδεμένα μέρη

#### 3.19.1 Συναλλαγές με συνδεδεμένα μέρη

Σύμφωνα με δήλωση της Εταιρίας δεν υπάρχουν άλλες συναλλαγές με συνδεδεμένα πρόσωπα, όπως αυτά που ορίζονται από τον Κανονισμό 1606/2002 και ορίζονται εννοιολογικά στις διατάξεις του σχετικού Προτύπου (ΔΛΠ 24) εκτός αυτών που παρατίθενται παρακάτω, σύμφωνα με την Ενότητα 19 του παραρτήματος I του Κανονισμού 809/2004 της Επιτροπής της Ευρωπαϊκής Ένωσης και όλες οι συναλλαγές με συνδεδεμένα μέρη έχουν συναφθεί σύμφωνα με τους όρους της αγοράς.

Οι συναλλαγές αυτές περιγράφονται ως ακολούθως:

#### 3.19.2 Ενδοομιλικές Συμβάσεις

Η Πήγασος Εκδοτική συναλλάσσεται με εταιρίες του Ομίλου δυνάμει σχετικών γραπτών ή προφορικών συμβάσεων και σύμφωνα με δήλωση του εκπροσώπου του Εκδότης οι τυχόν συναλλαγές μεταξύ τους διέπονται από τους κανόνες και από τους συνήθεις όρους αγοράς. Οι συνήθεις όροι αγοράς διέπουν και τις συναλλαγές μεταξύ των λοιπών εταιριών του Ομίλου.

#### 3.19.3 Συναλλαγές με συνδεδεμένα μέρη σε επίπεδο Μητρικής και Ομίλου Χρήσεων 2009, 2010 και 2011 και περιόδου 1.1.-30.9.2012

Οι σημαντικότερες συναλλαγές του Ομίλου με συνδεδεμένα με αυτή πρόσωπα κατά την έννοια του ΔΛΠ 24 αφορούν συναλλαγές του Ομίλου με την ακόλουθη εταιρία (συνδεδεμένη με αυτήν επιχείρηση κατά την έννοια του άρθρου 42ε του Κ.Ν. 2190/1920).

Τα διεταιρικά υπόλοιπα και οι συναλλαγές μεταξύ εταιριών που ενοποιούνται με την μέθοδο της πλήρους ενοποίησης έχουν απαλειφθεί από τις οικονομικές καταστάσεις του Ομίλου. Ακολουθούν πίνακες που απεικονίζουν τις απαιτήσεις, τις υποχρεώσεις, τα έσοδα και τα έξοδα της Εταιρίας και του Ομίλου, αντίστοιχα, με τις συνδεδεμένες εταιρίες για τις χρήσεις 2009 – 2011 και την περίοδο 1.1.-30.9.2012.

Οι συναλλαγές της Εταιρίας με τα συνδεδεμένα μέρη την περίοδο 1.1-30.9.2012 παρουσιάζονται αναλυτικά στον παρακάτω πίνακα:

<b>Συναλλαγές εταιρίας με συνδεδεμένα μέρη 30.9.2012</b>				
<i>σε χιλ. €</i>				
<b>ΣΥΝΔΕΔΕΜΕΝΕΣ ΕΤΑΙΡΙΕΣ</b>	<b>ΕΣΟΔΑ</b>	<b>ΕΞΟΔΑ</b>	<b>ΑΠΑΙΤΗΣΕΙΣ</b>	<b>ΥΠΟΧΡΕΩΣΕΙΣ</b>
Ημερησία Α.Ε.Ε.	123	0		122
Πήγασος Υπηρεσίες Πολυμεσικών Εφαρμογών Α.Ε.	18	0	2	0
ΑΕ Μουσικών Εκδηλώσεων και Παραγωγών Άγωση	215		172	
Sport Plus Α.Ε.Ε.	170	0	0	0
PEGASUS MAGAZINES PUBLICATIONS AEE	212		0	169
Πήγασος Interactive Ανώνυμη Τεχνολογική Εταιρεία	45		4	8
N.S.P. RADIO ΡΑΔΙΟΦΩΝΙΚΗ ΑΝΩΝΥΜΗ ΕΤΑΙΡΙΑ	98		211	
Εκδόσεις Έθνος ΑΕ (πρώην Ανώνυμη Εκδοτική Εταιρεία ΡΟΔΟΝ ΑΕ)	1.227	0	0	2.361
Εκτυπώσεις ΙΡΙΣ Α.Ε.Β.Ε.		1		5
Μέλλον Γκρουπ Α.Ε.	44		9	
Narad Ανώνυμη Εταιρεία Υπαίθριων Διαφημίσεων	1	0	3	0
<b>ΣΥΝΟΛΑ</b>	<b>2.154</b>	<b>1</b>	<b>401</b>	<b>2.665</b>

Πηγή: Δημοσιευμένες ενδιάμεσες ενοποιημένες οικονομικές καταστάσεις για την περίοδο 1.1- 30.9.2012 οι οποίες συντάχθηκαν κατά Δ.Π.Χ.Α. από την Εταιρία και έχουν επισκοπηθεί από Ορκωτό Ελεγκτή Λογιστή.

<b>30.9.2012</b>	<b>ΕΣΟΔΑ</b>	<b>ΕΞΟΔΑ</b>	<b>ΑΠΑΙΤΗΣΕΙΣ</b>	<b>ΥΠΟΧΡΕΩΣΕΙΣ</b>
Συναλλαγές της μητρικής εταιρίας με θυγατρικές και συγγενείς εταιρίες	2.154	1	401	2.665
Συναλλαγές ομίλου με συγγενείς εταιρίες	5.041	1.306	12.271	2.434

Πηγή: Δημοσιευμένες ενδιάμεσες ενοποιημένες οικονομικές καταστάσεις για την περίοδο 1.1- 30.9.2012 οι οποίες συντάχθηκαν κατά Δ.Π.Χ.Α. από την Εταιρία και έχουν επισκοπηθεί από Ορκωτό Ελεγκτή Λογιστή.

Τα έσοδα προέρχονται κυρίως από ενοίκια κτιριακών εγκαταστάσεων, ενώ τα έξοδα αφορούν σε παροχή υπηρεσιών από τις ανωτέρω εταιρίες.

Την 30.9.2012 το υπόλοιπο απαιτήσεων από την Τηλέτυπος Ανώνυμη Εταιρεία Τηλεοπτικών Προγραμμάτων αφορά σε πώληση προγράμματος της θυγατρικής εταιρίας ΑΝΩΣΗ Α.Ε. στην συνδεδεμένη εταιρία Τηλέτυπος Α.Ε

Οι συναλλαγές της Εταιρίας με τα συνδεδεμένα μέρη την χρήση 2011 παρουσιάζονται αναλυτικά στον παρακάτω πίνακα:

<b>Συναλλαγές Εταιρίας με συνδεδεμένα μέρη 2011</b>				
<i>σε χιλ. €</i>				
<b>ΣΥΝΔΕΔΕΜΕΝΕΣ ΕΤΑΙΡΙΕΣ</b>	<b>ΕΣΟΔΑ</b>	<b>ΕΞΟΔΑ</b>	<b>ΑΠΑΙΤΗΣΕΙΣ</b>	<b>ΥΠΟΧΡΕΩΣΕΙΣ</b>
ΤΗΛΕΤΥΠΟΣ Α.Ε	0	0	0	0
ΕΚΤΥΠΩΣΕΙΣ IRIS Α.Ε	0	20	0	8
ΗΜΕΡΗΣΙΑ Α.Ε.Ε	179	0	16	0
PEGASUS MAGAZINES PUBL. Α.Ε.	287	23	117	1
ΜΕΛΛΟΝ GROUP Α.Ε.	80	0	43	0
LEXITEL Α.Ε.	26	1	2	0
ΑΝΩΣΗ Α.Ε	387	0	34	0
SPORT PLUS Α.Ε.	266	0	231	0
ΠΗΓΑΣΟΣ INTERACTIVE Α.Ε.	65	0	6	0
ΕΚΔΟΣΕΙΣ ΕΘΝΟΣ Α.Ε.	1.753	1	1.522	0
N.S.P. RADIO Α.Ε.	141	0	108	0
NARAD Α.Ε.	1	0	2	0
ΑΠΟΣΤΟΛΗ Α.Ε.	0	0	0	0
<b>ΣΥΝΟΛΑ</b>	<b>3.186</b>	<b>45</b>	<b>2.082</b>	<b>9</b>

<b>2011 (σε χιλ. €)</b>	<b>ΕΣΟΔΑ</b>	<b>ΕΞΟΔΑ</b>	<b>ΑΠΑΙΤΗΣΕΙΣ</b>	<b>ΥΠΟΧΡΕΩΣΕΙΣ</b>
Συναλλαγές της μητρικής εταιρίας με θυγατρικές και συγγενείς εταιρίες	3.186	45	2.082	9
Συναλλαγές Ομίλου με συγγενείς εταιρίες	8.354	2.755	11.060	2.223

\*Τυχόν αποκλίσεις στα σύνολα από το άθροισμα των επιμέρους μεγεθών οφείλονται σε στρογγυλοποιήσεις  
Πηγή: Δημοσιευμένες ενοποιημένες οικονομικές καταστάσεις της χρήσης 2011 (οι οποίες συνοδεύονται από συγκριτικές οικονομικές καταστάσεις της χρήσης 2010) και δημοσιευμένες ενοποιημένες οικονομικές καταστάσεις της χρήσης 2010 (οι οποίες συνοδεύονται από συγκριτικές οικονομικές καταστάσεις της χρήσης 2009) οι οποίες συντάχθηκαν κατά Δ.Π.Χ.Α. από την Εταιρία και έχουν ελεγχθεί από Ορκωτό Ελεγκτή Λογιστή.

Οι συναλλαγές της Εταιρίας με τα συνδεδεμένα μέρη την χρήση 2010 παρουσιάζονται αναλυτικά στον παρακάτω πίνακα:

<b>Συναλλαγές Εταιρίας με συνδεδεμένα μέρη 2010</b>				
<i>σε χιλ. €</i>				
<b>ΣΥΝΔΕΔΕΜΕΝΕΣ ΕΤΑΙΡΙΕΣ</b>	<b>ΕΣΟΔΑ</b>	<b>ΕΞΟΔΑ</b>	<b>ΑΠΑΙΤΗΣΕΙΣ</b>	<b>ΥΠΟΧΡΕΩΣΕΙΣ</b>
ΤΗΛΕΤΥΠΟΣ Α.Ε	0	0	0	0
ΕΚΤΥΠΩΣΕΙΣ IRIS Α.Ε	0	68	0	58
ΗΜΕΡΗΣΙΑ Α.Ε.Ε	177	0	16	0
PEGASUS MAGAZINES PUBL. Α.Ε.	2	33	0	3
ΜΕΛΛΟΝ GROUP Α.Ε.	95	0	8	0
LEXITEL Α.Ε.	32	1	3	0
ΑΝΩΣΗ Α.Ε	454	0	40	0
SPORT PLUS Α.Ε.	74	0	7	0
ΠΗΓΑΣΟΣ INTERACTIVE Α.Ε.	60	1	5	0
ΕΚΔΟΣΕΙΣ ΕΘΝΟΣ Α.Ε.	624	0	106	0
N.S.P. RADIO Α.Ε.	70	0	6	0
<b>ΣΥΝΟΛΑ</b>	<b>1.589</b>	<b>103</b>	<b>192</b>	<b>62</b>

<b>2010 (σε χιλ. €)</b>	<b>ΕΣΟΔΑ</b>	<b>ΕΞΟΔΑ</b>	<b>ΑΠΑΙΤΗΣΕΙΣ</b>	<b>ΥΠΟΧΡΕΩΣΕΙΣ</b>
Συναλλαγές της μητρικής εταιρίας με θυγατρικές και συγγενείς εταιρίες	1.589	103	192	62
Συναλλαγές Ομίλου με συγγενείς εταιρίες	14.556	3.018	8.923	2.303

\*Τυχόν αποκλίσεις στα σύνολα από το άθροισμα των επιμέρους μεγεθών οφείλονται σε στρογγυλοποιήσεις  
Πηγή: Δημοσιευμένες ενοποιημένες οικονομικές καταστάσεις της χρήσης 2011 (οι οποίες συνοδεύονται από συγκριτικές οικονομικές καταστάσεις της χρήσης 2010) και δημοσιευμένες ενοποιημένες οικονομικές καταστάσεις της χρήσης 2010 (οι οποίες συνοδεύονται από συγκριτικές οικονομικές καταστάσεις της χρήσης 2009) οι οποίες συντάχθηκαν κατά Δ.Π.Χ.Α. από την Εταιρία και έχουν ελεγχθεί από Ορκωτό Ελεγκτή Λογιστή.

Τα έσοδα προέρχονται κυρίως από ενοίκια κτιριακών εγκαταστάσεων, ενώ τα έξοδα αφορούν λήψη κυρίως από έξοδα υπηρεσιών από τις ανωτέρω εταιρίες.

Σημειώνεται ότι, διεταιρικές συναλλαγές της μητρικής Εταιρίας με τις λοιπές εταιρίες του Ομίλου για τη χρήση 2010 δεν είναι συγκρίσιμες με αυτές της χρήσης 2009 λόγω των εκδοτικών δραστηριοτήτων και των συναφών με αυτή συναλλαγών, οι οποίες τη χρήση 2009 πραγματοποιούνταν από τη μητρική Εταιρία ενώ από το 2010 πραγματοποιούνται από την 100% θυγατρική εταιρία ΕΚΔΟΣΕΙΣ ΕΘΝΟΣ ΑΕ, συνεπεία της απόσχισης του σχετικού κλάδου και της απορρόφησής τους από την ως άνω θυγατρική

Οι συναλλαγές της Εταιρίας με τα συνδεδεμένα μέρη την χρήση 2009 παρουσιάζονται αναλυτικά στον παρακάτω πίνακα:

<b>Συναλλαγές Εταιρίας με συνδεδεμένα μέρη 2009</b>				
<i>σε χιλ. €</i>				
<b>ΣΥΝΔΕΔΕΜΕΝΕΣ ΕΤΑΙΡΙΕΣ</b>	<b>ΕΣΟΔΑ</b>	<b>ΕΞΟΔΑ</b>	<b>ΑΠΑΙΤΗΣΕΙΣ</b>	<b>ΥΠΟΧΡΕΩΣΕΙΣ</b>
ΤΗΛΕΤΥΠΟΣ Α.Ε	9	777	2	519
ΕΚΤΥΠΩΣΕΙΣ IRIS Α.Ε	182	19.777	155	5.694
ΗΜΕΡΗΣΙΑ Α.Ε.Ε	1.203	136	127	10
PEGASUS MAGAZINES PUBL. Α.Ε.	1.377	50	666	4
ΜΕΛΛΟΝ GROUP Α.Ε.	956	0	16	0
LEXITEL Α.Ε.	288	1	25	0
ΑΝΩΣΗ Α.Ε	1.181	410	80	64
SPORT PLUS Α.Ε.	680	15	309	2
ΠΗΓΑΣΟΣ INTERACTIVE Α.Ε.	378	60	50	6
ΕΚΔΟΣΕΙΣ ΠΡΩΤΟ ΘΕΜΑ Α.Ε. (έμμεση συμμετοχή)	71	1.094	16	1.160
N. Λιάπης Βιβλιοδετική Α.Ε.	35		73	
N.S.P. RADIO Α.Ε.	179	0	213	0
ΕΚΔΟΤΙΚΗ ΒΟΡΕΙΟΥ ΕΛΛΑΔΟΣ Α.Ε.	1	4		2

**Συναλλαγές Εταιρίας με συνδεδεμένα μέρη 2009**

σε χιλ. €

<b>ΣΥΝΔΕΔΕΜΕΝΕΣ ΕΤΑΙΡΙΕΣ</b>	<b>ΕΣΟΔΑ</b>	<b>ΕΞΟΔΑ</b>	<b>ΑΠΑΙΤΗΣΕΙΣ</b>	<b>ΥΠΟΧΡΕΩΣΕΙΣ</b>
ΑΠΟΣΤΟΛΗ Α.Ε. Διανομών		70	1	7
NARAD Α.Ε.	1	0	156	0
<b>ΣΥΝΟΛΑ</b>	<b>6.543</b>	<b>22.395</b>	<b>1.888</b>	<b>7.467</b>

**2009 (σε χιλ. €)**

	<b>ΕΣΟΔΑ</b>	<b>ΕΞΟΔΑ</b>	<b>ΑΠΑΙΤΗΣΕΙΣ</b>	<b>ΥΠΟΧΡΕΩΣΕΙΣ</b>
Συναλλαγές της μητρικής εταιρίας με θυγατρικές και συγγενείς εταιρίες	6.543	22.395	1.888	7.467
Συναλλαγές Ομίλου με συγγενείς εταιρίες	13.837	3.359	7.886	1.479

\*Τυχόν αποκλίσεις στα σύνολα από το άθροισμα των επιμέρους μεγεθών οφείλονται σε στρογγυλοποιήσεις  
 Πηγή: Δημοσιευμένες ενοποιημένες οικονομικές καταστάσεις της χρήσης 2011 (οι οποίες συνοδεύονται από συγκριτικές οικονομικές καταστάσεις της χρήσης 2010) και δημοσιευμένες ενοποιημένες οικονομικές καταστάσεις της χρήσης 2010 (οι οποίες συνοδεύονται από συγκριτικές οικονομικές καταστάσεις της χρήσης 2009) οι οποίες συντάχθηκαν κατά Δ.Π.Χ.Α. από την Εταιρία και έχουν ελεγχθεί από Ορκωτό Ελεγκτή Λογιστή.

Το 2009 ποσό εξόδων ύψους € 19.777 χιλ. από την θυγατρική ΕΚΤΥΠΩΣΙΣ ΙΡΙΣ Α.Ε. αφορά τις εκτυπώσεις της εφημερίδας ΕΘΝΟΣ.

Τα έσοδα προέρχονται κυρίως από ενοίκια κτιριακών εγκαταστάσεων και κοινόχρηστων δαπανών, ενώ τα έξοδα αφορούν λήψη κυρίως από έξοδα υπηρεσιών από τις ανωτέρω εταιρίες.

Οι ανωτέρω συναλλαγές γίνονται στα πλαίσια της υιοθετημένης συνήθους πολιτικής της Εταιρίας και υπό τους όρους της τρέχουσας αγοράς.

Οι απαιτήσεις και οι υποχρεώσεις είναι συνέπεια κατά αντιστοιχία των ανωτέρω υπηρεσιών σύμφωνα με την υιοθετημένη πιστοδοτική και πιστοληπτική πολιτική της Εταιρίας.

Η Εταιρία έχει δώσει εγγυήσεις σε τρίτους ύψους € 75,2 εκ. με 30.9.2012, € 66,2 εκ. την 31.12.2011, €62,9 εκ. την 31.12.2010 και € 58,1 εκ. την 31.12.2009 έναντι δανείων και υποχρεώσεων θυγατρικών και συγγενών εταιριών του Ομίλου.

**3.19.4 Συναλλαγές με μέλη Διοικητικού Συμβουλίου και Διευθυντικά Στελέχη**

Οι αμοιβές των μελών των Διοικητικών Συμβουλίων (από μισθούς και αμοιβές συνεδριάσεων), καθώς επίσης των διευθυντικών στελεχών του Ομίλου, στα έτη 2009, 2010 και 2011 και περιόδου 1.1.- 30.9.2012, αναλύονται ως ακολούθως:

**Συναλλαγές με μέλη ΔΣ και Διευθυντικά Στελέχη**

σε € χιλ.	<b>1.1-30.9.2012</b>	<b>2011</b>	<b>2010</b>	<b>2009</b>
Αμοιβές μελών Διοικητικού Συμβουλίου	375	734	937	1.627
Αμοιβές Διευθυντικών Στελεχών	1.306	2.422	3.234	3.737
<b>Σύνολο</b>	<b>1.681</b>	<b>3.156</b>	<b>4.171</b>	<b>5.364</b>

\*Τυχόν αποκλίσεις στα σύνολα από το άθροισμα των επιμέρους μεγεθών οφείλονται σε στρογγυλοποιήσεις  
 Πηγή: Δημοσιευμένες ενοποιημένες οικονομικές καταστάσεις των χρήσεων 2011, 2010 και 2009 οι οποίες συντάχθηκαν κατά ΔΠΧΑ από την Εταιρία και έχουν ελεγχθεί από Ορκωτό Ελεγκτή Λογιστή και δημοσιευμένες ενδιάμεσες ενοποιημένες οικονομικές καταστάσεις για την περίοδο 1.1- 30.9.2012 οι οποίες συντάχθηκαν κατά Δ.Π.Χ.Α. από την Εταιρία και έχουν επισκοπηθεί από Ορκωτό Ελεγκτή Λογιστή.

Οι αμοιβές των μελών Διοικητικού Συμβουλίου συζητούνται και εγκρίνονται από την ετήσια Τακτική Γενική Συνέλευση. Δεν υπάρχουν άλλες συναλλαγές, απαιτήσεις ή και υποχρεώσεις μεταξύ της Εταιρίας και των διευθυντικών στελεχών.

Σημειώνεται ότι δεν υπάρχουν υπόλοιπα απαιτήσεων ή υποχρεώσεων μεταξύ του Ομίλου και των μελών του Διοικητικού του Συμβουλίου ή των διευθυντικών στελεχών.

### 3.20 Μερισματική Πολιτική

Κατά τις χρήσεις 2009-2011, η Εταιρία δεν διένειμε μέρισμα στους μετόχους λόγω συσσωρευμένων ζημιών παρελθόντων ετών. Η Εταιρία δε δύναται να διασφαλίσει τη διανομή κερδών σε κάθε οικονομική χρήση.

Επιπλέον, η μερισματική πολιτική της Εταιρίας εξαρτάται από την στρατηγική της, τη χρηματοοικονομική της θέση και άλλους παράγοντες, όπως θεσμικοί, ανάγκες για ρευστότητα, φορολογικοί και άλλοι νομικοί λόγοι.

Μέρισμα δικαιούται κάθε μέτοχος που αναγράφεται στο Μητρώο Κινητών Αξιών κατά την ημερομηνία έγκρισης των ετήσιων οικονομικών καταστάσεων από την Τακτική Γενική Συνέλευση των μετόχων.

Το μέρισμα κάθε μετοχής πληρώνεται στον μέτοχο, μέσα σε δύο (2) μήνες από την ημερομηνία της Τακτικής Γενικής Συνέλευσης που ενέκρινε τις ετήσιες οικονομικές καταστάσεις. Ο τρόπος και ο τόπος καταβολής θα ανακοινώνεται στους μετόχους από τον ημερήσιο Τύπο. Τα μερίσματα που δεν έχουν ζητηθεί για μια πενταετία αφότου κατέστησαν απαιτητά παραγράφονται υπέρ του Δημοσίου.

Σε ότι αφορά τη διαδικασία κατάθεσης των μετόχων, προκειμένου να συμμετέχει ο μέτοχος στις Γενικές Συνελεύσεις των μετόχων της Εταιρίας και τη διαδικασία πληρωμής του μερίσματος, θα εφαρμόζονται τα προβλεπόμενα στον Κανονισμό λειτουργίας και Εκκαθάρισης του Συστήματος Άυλων Τίτλων της Ε.Χ.Α.Ε., όπως αυτός εκάστοτε ισχύει.

Ως χρόνος απόκτησης του εισοδήματος από τα μερίσματα λογίζεται η ημερομηνία έγκρισης των οικονομικών καταστάσεων από την Τακτική Γενική Συνέλευση των μετόχων της Εταιρίας.

Σύμφωνα με την Ελληνική εταιρική νομοθεσία, οι εταιρίες υποχρεούνται κάθε χρήση να διανέμουν σε μετρητά, κάθε έτος στους μετόχους ποσοστό τουλάχιστον 35% επί των καθαρών κερδών, μετά την αφαίρεση του τακτικού αποθεματικού και ορισμένων κερδών από την εκποίηση μετοχών που περιγράφονται στην παρ. 1, του άρθρου 3, του Α.Ν. 148/1967. Οι άνω διατάξεις δεν εφαρμόζονται, αν η Γενική Συνέλευση των μετόχων με πλειοψηφία τουλάχιστον 65% αποφασίσει σχετικά. Στην περίπτωση αυτή, το μη διανεμόμενο μέρισμα μεταφέρεται στα βιβλία της ανώνυμης εταιρίας σε ειδικό λογαριασμό αποθεματικού προς κεφαλαιοποίηση. Το αποθεματικό αυτό υποχρεούται η ανώνυμη εταιρία, εντός τετραετίας από το χρόνο σχηματισμού του να το κεφαλαιοποιήσει, με έκδοση νέων μετοχών που παραδίδει δωρεάν στους δικαιούχους. (παρ. 2 άρθρου 3 Α.Ν. 148/1967). Οι άνω διατάξεις των παρ. 1 και 2 δεν εφαρμόζονται, εφόσον το αποφασίσει η Γενική Συνέλευση με πλειοψηφία 70% τουλάχιστον του καταβλημένου μετοχικού κεφαλαίου. Η Ελληνική εταιρική νομοθεσία επίσης απαιτεί να πληρούνται συγκεκριμένες προϋποθέσεις για την διανομή μερίσματος, οι οποίες έχουν ως εξής:

- i. Απαγορεύεται η διανομή μερίσματος στους μετόχους εάν η καθαρή θέση της Εταιρίας, όπως εμφανίζεται στην κατάσταση οικονομικής θέσης μετά από αυτή την διανομή είναι μικρότερη από τα ίδια κεφάλαια πλέον των μη διανεμομένων αποθεματικών.
- ii. Απαγορεύεται η διανομή μερίσματος στους μετόχους εάν το αναπόσβεστο υπόλοιπο των εξόδων πρώτης εγκατάστασης είναι μεγαλύτερο από τα έκτακτα αποθεματικά συν το υπόλοιπο κερδών εις νέο.

Επίσης, μπορεί να καταβληθεί προμέρισμα εφόσον δημοσιευτούν ενδιάμεσες χρηματοοικονομικές καταστάσεις, τουλάχιστον 20 ημερών πριν τη διανομή του προμερίσματος και υποβληθούν στο Υπουργείο Ανάπτυξης. Το ποσό που καταβάλλεται ως προμέρισμα δεν μπορεί να υπερβαίνει το 50% των καθαρών κερδών που εμφανίζονται στις ενδιάμεσες χρηματοοικονομικές καταστάσεις.

### **3.21 Δικαστικές και διαιτητικές διαδικασίες**

Στα πλαίσια άσκησης της επιχειρηματικής δραστηριότητας τους τόσο η Εταιρία, όσο και οι λοιπές εταιρίες του Ομίλου συμμετέχουν ως διάδικοι σε δίκες ως ενάγουσες ή ως εναγόμενες. Δεδομένου ότι δεν υφίστανται επίδικες ή υπό διαιτησίες διαφορές καθώς και αποφάσεις δικαστικών ή διαιτητικών οργάνων, που ενδέχεται να έχουν σημαντική επίπτωση στην οικονομική κατάσταση ή λειτουργία της Εταιρίας και του Ομίλου, ως εκ τούτου δεν θεωρήθηκε απαραίτητη και δεν διενεργήθηκε αντίστοιχη πρόβλεψη για αυτές.

Η Εταιρία δηλώνει ότι για περίοδο τουλάχιστον δώδεκα μηνών που προηγούνται της ημερομηνίας του παρόντος Ενημερωτικού Δελτίου ούτε η Εταιρία ούτε άλλη εταιρία του Ομίλου εμπλέκεται σε οποιαδήποτε διοικητική, δικαστική ή διαιτητική διαδικασία (συμπεριλαμβανομένων οποιωνδήποτε τέτοιων διαδικασιών που εκκρεμούν ή ενδέχεται να κινηθεί εναντίον της Εταιρίας ή του Ομίλου της και έχει περιέλθει σε γνώση της), που θα μπορούσε να έχει ή είχε σημαντικές επιπτώσεις στην χρηματοοικονομική κατάσταση ή την κερδοφορία της Πήγασος Εκδοτική ή και του Ομίλου της.

### **3.22 Διοικητικά, Διαχειριστικά και Εποπτικά Όργανα και Ανώτερα Διοικητικά Στελέχη**

Σύμφωνα με το άρθρο 20 του καταστατικού της Πήγασος Εκδοτική, το ανώτατο όργανό της, το οποίο έχει δικαίωμα να αποφασίζει για κάθε υπόθεση που αφορά την Εταιρία είναι η Γενική Συνέλευση, η οποία εκλέγει το Διοικητικό Συμβούλιο.

Η Πήγασος Εκδοτική δηλώνει ότι, τα διοικητικά, διαχειριστικά και εποπτικά της όργανα είναι τα μέλη του Διοικητικού της Συμβουλίου και τα μέλη της Επιτροπής Ελέγχου κ.κ. Γεώργιος Φ. Μπόμπολας, Χρήστος Ε. Μάρης και Άγγελος Ε. Χατζάκης καθώς και ο Εσωτερικός ελεγκτής κ. Παναγιώτης Μ. Κυριακόγκωνας.

Η διεύθυνση των διοικητικών, διαχειριστικών και εποπτικών της οργάνων και ανώτερων Διοικητικών Στελεχών είναι τα κεντρικά γραφεία της Εταιρίας στο Δήμο Χαλανδρίου, επί της οδού Μπενάκη 5, Μεταμόρφωση 15238.

#### **3.22.1 Διοικητικό Συμβούλιο**

Το παρόν Διοικητικό Συμβούλιο της Πήγασος Εκδοτική εξελέγη με απόφαση της Ετήσιας Τακτικής Γενικής Συνέλευσης των μετόχων της 30ης Ιουνίου 2011, αποτελείται από 6 μέλη και συγκροτήθηκε σε σώμα κατά τη συνεδρίαση του Διοικητικού Συμβουλίου της 7ης Ιουλίου 2011 και έχει την ακόλουθη σύνθεση:

<b>ΣΥΝΘΕΣΗ ΔΙΟΙΚΗΤΙΚΟΥ ΣΥΜΒΟΥΛΙΟΥ</b>	
<b>Ονοματεπώνυμο</b>	<b>Ιδιότητα</b>
Γεώργιος Φωτίου Μπόμπολας	Πρόεδρος Δ.Σ. - Μη Εκτελεστικό Μέλος
Φώτιος Γεωργίου Μπόμπολας	Διευθύνων Σύμβουλος - Εκτελεστικό Μέλος
Χρήστος Σπυριδώνος Πατέλης	Μέλος Δ.Σ. - Εκτελεστικό Μέλος
Σπύρος Αναστασίου Βενέτης	Μέλος Δ.Σ. - Εκτελεστικό Μέλος
Χρήστος Ευθυμίου Μάρης	Μέλος Δ.Σ. - Ανεξάρτητο Μη Εκτελεστικό Μέλος
Άγγελος Εμμανουήλ Χατζάκης	Μέλος Δ.Σ. - Ανεξάρτητο Μη Εκτελεστικό Μέλος

Η θητεία των μελών του Διοικητικού Συμβουλίου είναι έξι (6) χρόνια, η οποία αρχίζει από την επομένη ημέρα της Τακτικής Γενικής Συνέλευσης του έτους της εκλογής τους.

#### **Τρόπος Λειτουργίας και αρμοδιότητες Δ.Σ.**

Με την επιφύλαξη του άρθρου 3 του Ν. 3016/2002 ως ισχύει, το Διοικητικό Συμβούλιο ασκεί τη διοίκηση, εκπροσώπηση της Εταιρίας και τη διαχείριση της περιουσίας της, αποφασίζει για όλα γενικά τα ζητήματα που την αφορούν και αναφέρονται στο σκοπό της Εταιρίας, με την εξαίρεση εκείνων τα οποία κατά το Νόμο ή το Καταστατικό υπάγονται στην αποκλειστική αρμοδιότητα της Γενικής Συνελεύσεως της Εταιρίας ή για τα οποία αυτή ήδη αποφάσισε νόμιμα.

Οι αρμοδιότητες του Δ.Σ. προσδιορίζονται με σαφήνεια τόσο στο καταστατικό όσο και στον Εσωτερικό Κανονισμό Λειτουργίας της Εταιρίας.

Τα Μέλη του Διοικητικού Συμβουλίου διακρίνονται σε εκτελεστικά και μη εκτελεστικά Μέλη.

Ενδεικτικά απαριθμούμενες οι αρμοδιότητες των εκτελεστικών μελών δύναται να περιλαμβάνουν : την ενασχόληση με τα καθημερινά θέματα διοίκησης της Εταιρίας.

Ενδεικτικά απαριθμούμενες οι αρμοδιότητες των μη εκτελεστικών μελών δύναται να περιλαμβάνουν: την προαγωγή όλων των εταιρικών ζητημάτων, τη συμμετοχή σε τυχόν

συμβούλια και επιτροπές, την προάσπιση των αρχών της εταιρικής διακυβέρνησης, τη δημιουργία κλίματος εμπιστοσύνης μεταξύ του Δ.Σ. και των διευθυντικών στελεχών.

#### Σκοπός

Σκοπός του Διοικητικού Συμβουλίου είναι η διαρκής επιδίωξη της ενίσχυσης της μακροχρόνιας οικονομικής αξίας της Εταιρίας και η προάσπιση του γενικού εταιρικού συμφέροντος. Το Διοικητικό Συμβούλιο είναι αρμόδιο να αποφασίζει κάθε πράξη που αφορά τη διοίκηση της Εταιρίας, τη διαχείριση της περιουσίας της και γενικά την επιδίωξη του σκοπού της, χωρίς κανέναν περιορισμό (με εξαίρεση τα θέματα που υπάγονται στην αποκλειστική αρμοδιότητα της Γενικής Συνέλευσης) και να εκπροσωπεί την Εταιρία επί δικαστηρίου και εξωδίκως.

#### Συνεδριάσεις Διοικητικού Συμβουλίου

Το Διοικητικό Συμβούλιο συνέρχεται στην έδρα της Εταιρίας, κάθε φορά που ο Νόμος, το Καταστατικό ή οι ανάγκες της Εταιρίας το απαιτούν. Το Διοικητικό Συμβούλιο εγκύρως συνεδριάζει και εκτός της έδρας του σε άλλο τόπο, είτε στην ημεδαπή είτε στην αλλοδαπή, εφόσον στη συνεδρίαση αυτή παρίστανται ή αντιπροσωπεύονται όλα τα μέλη του και κανένα δεν αντιλέγει στην πραγματοποίηση της συνεδρίασης και στη λήψη αποφάσεων.

Το Διοικητικό Συμβούλιο δύναται να συνεδριάζει με τηλεδιάσκεψη. Στην περίπτωση αυτή η πρόσκληση προς τα μέλη του Διοικητικού Συμβουλίου περιλαμβάνει τις απαραίτητες πληροφορίες για τη συμμετοχή τους στη συνεδρίαση.

Το Διοικητικό Συμβούλιο συγκαλείται από τον πρόεδρο ή τον αναπληρωτή του, με πρόσκληση που γνωστοποιείται στα μέλη του δύο (2) τουλάχιστον εργάσιμες ημέρες πριν από τη συνεδρίαση. Στην πρόσκληση πρέπει απαραίτητα να αναγράφονται με σαφήνεια και τα θέματα της ημερήσιας διάταξης, διαφορετικά η λήψη αποφάσεων επιτρέπεται μόνο εφόσον παρίστανται ή αντιπροσωπεύονται όλα τα μέλη του Διοικητικού Συμβουλίου και κανείς δεν αντιλέγει στη λήψη αποφάσεων.

Τη σύγκληση του Διοικητικού Συμβουλίου μπορεί να ζητήσουν δύο (2) εκ των μελών του, με αίτησή τους προς τον πρόεδρο αυτού ή τον αναπληρωτή του, οι οποίοι υποχρεούνται να συγκαλέσουν το Διοικητικό Συμβούλιο, προκειμένου αυτό να συνέλθει εντός προθεσμίας επτά (7) ημερών από την υποβολή της αιτήσεως. Σε περίπτωση άρνησης του προέδρου ή του αναπληρωτή του να συγκαλέσουν το Διοικητικό Συμβούλιο, μέσα στην παραπάνω προθεσμία ή εκπρόθεσμη σύγκλησής του, επιτρέπεται στα μέλη που ζήτησαν τη σύγκληση να συγκαλέσουν αυτά το διοικητικό συμβούλιο μέσα σε προθεσμία πέντε (5) ημερών από τη λήξη του επταήμερου, γνωστοποιώντας τη σχετική πρόσκληση στα λοιπά μέλη του Διοικητικού Συμβουλίου. Στην κατά τα ανωτέρω αίτησή τους πρέπει, με ποινή απαραδέκτου να αναφέρονται με σαφήνεια και τα θέματα με τα οποία θα ασχοληθεί το Διοικητικό Συμβούλιο.

Τα πρακτικά των συνεδριάσεων του Διοικητικού Συμβουλίου θα πρέπει να υπογράφονται είτε από τον Πρόεδρο αυτού, είτε από οποιοδήποτε από τους Αντιπρόεδρους ή Διευθύνοντες Συμβούλους, είτε από τον Γραμματέα του Δ.Σ., καθώς ένας εκ των οποίων δικαιούται να εκδίδει αντίγραφα και αποσπάσματα αυτών.

#### Καθήκοντα & συμπεριφορά μελών του Διοικητικού Συμβουλίου

Κάθε μέλος του Δ.Σ. έχει υποχρέωση πίστης στην Εταιρία. Τα μέλη του Διοικητικού Συμβουλίου ενεργούν με ακεραιότητα και προς το συμφέρον της Εταιρίας, και διαφυλάσσουν την εμπιστευτικότητα των μη δημοσίως διαθέσιμων πληροφοριών.

Ο Πρόεδρος προΐσταται του Δ.Σ. έχει τις αρμοδιότητες του καθορισμού της ημερήσιας διάταξης, της διασφάλισης της καλής οργάνωσης των εργασιών του Δ.Σ., αλλά και της αποτελεσματικής διεξαγωγής των συνεδριάσεων του. Ευθύνη επίσης του Προέδρου αποτελεί η διασφάλιση της έγκαιρης και ορθής πληροφόρησης των μελών του Δ.Σ., καθώς και της αποτελεσματικής επικοινωνίας του με όλους τους μετόχους, με γνώμονα τη δίκαιη και ισότιμη μεταχείριση των συμφερόντων όλων των μετόχων.



Άλλες επαγγελματικές δεσμεύσεις των μελών του Δ.Σ. (συμπεριλαμβανομένων σημαντικών μη εκτελεστικών δεσμεύσεων σε εταιρείες και μη κερδοσκοπικά ιδρύματα) πρέπει να γνωστοποιούνται πριν από το διορισμό τους στο Δ.Σ. Αλλαγές σχετικά με τις παραπάνω δεσμεύσεις πρέπει να αναφέρονται στο Δ.Σ. μόλις προκύψουν. Τα μη εκτελεστικά μέλη του Δ.Σ. πρέπει κατά το διορισμό τους να διασφαλίσουν ότι έχουν επαρκή χρόνο για την εκτέλεση των καθηκόντων τους.

Τα μέλη του Διοικητικού Συμβουλίου έχουν συλλογικά την ευθύνη έναντι της Εταιρίας ως προς την σύνταξη και δημοσίευση των ετήσιων Οικονομικών Καταστάσεων, της ετήσιας έκθεσης και της δήλωσης εταιρικής διακυβέρνησης.

Κάθε μέλος του Διοικητικού Συμβουλίου ευθύνεται έναντι της Εταιρίας κατά την διοίκηση των εταιρικών υποθέσεων για κάθε πταίσμα. Ευθύνεται εξίσου εάν ο ισολογισμός περιέχει παραλείψεις ή ψευδείς δηλώσεις που αποκρύπτουν την πραγματική κατάσταση της Εταιρίας.

Τα μέλη του Διοικητικού Συμβουλίου και κάθε τρίτο πρόσωπο στο οποίο έχουν ανατεθεί από αυτό αρμοδιότητές του απαγορεύεται να επιδιώκουν ίδια συμφέροντα που αντιβαίνουν στα συμφέροντα της Εταιρίας.

Τα μέλη του Διοικητικού Συμβουλίου και κάθε τρίτο πρόσωπο στο οποίο έχουν ανατεθεί αρμοδιότητές του οφείλουν να αποκαλύπτουν έγκαιρα στα υπόλοιπα μέλη του Διοικητικού Συμβουλίου τα ίδια συμφέροντά τους, που ενδέχεται να ανακύψουν από συναλλαγές της Εταιρίας οι οποίες εμπίπτουν στα καθήκοντά τους, καθώς και κάθε άλλη σύγκρουση ιδίων συμφερόντων με αυτά της Εταιρίας ή συνδεδεμένων με αυτήν επιχειρήσεων, που ανακύπτει κατά την άσκηση των καθηκόντων τους.

#### Αξιολόγηση του Διοικητικού Συμβουλίου

Το Δ.Σ. αξιολογεί τακτικά την αποτελεσματικότητα του στην εκπλήρωση των καθηκόντων του, καθώς και εκείνη των επιτροπών του και περιγράφει συνοπτικά τη διαδικασία στην ετήσια δήλωση εταιρικής διακυβέρνησης.

#### Εκπροσώπηση

Το Δ.Σ. με την από 07.07.2011 απόφαση του καθόρισε το σύστημα εκπροσώπησης της Εταιρίας, καθώς και τα όρια εντός των οποίων μπορούν να ενεργούν οι εξουσιοδοτημένοι εκπρόσωποι.

Παρακάτω παρατίθενται σύντομα βιογραφικά σημειώματα των μελών του Διοικητικού Συμβουλίου της Εταιρίας:

#### **Γεώργιος Φωτίου Μπόμπολας, Πρόεδρος Δ.Σ. – Μη Εκτελεστικό Μέλος**

Γεννήθηκε στην Καλαμάτα το 1929. Πρόεδρος του Δ.Σ. της Εταιρίας από το 1981. Είναι απόφοιτος του Τμήματος Πολιτικών Μηχανικών του Εθνικού Μετσόβιου Πολυτεχνείου.

#### **Φώτιος Γεωργίου Μπόμπολας, Διευθύνων Σύμβουλος – Εκτελεστικό Μέλος**

Γεννήθηκε στην Αθήνα το 1961. Μέλος του Δ.Σ. της Εταιρίας από το 1983 και Διευθύνων Σύμβουλος της Εταιρίας από το 1995.

#### **Χρήστος Σπυρίδωνος Πατέλης, Μέλος Δ.Σ. – Εκτελεστικό Μέλος**

Γεννήθηκε στον Πειραιά το 1959. Διευθυντής Τεχνολογίας και Πληροφορικής της εταιρίας ΕΚΔΟΣΕΙΣ ΕΘΝΟΣ Α.Ε. από το 1991 και Μέλος του Δ.Σ. από το 2007. Είναι απόφοιτος του Τμήματος Ηλεκτρολόγων Μηχανικών του Εθνικού Μετσόβιου Πολυτεχνείου και μέλος του Τεχνικού Επιμελητηρίου Ελλάδος.

### **Σπυρίδων Αναστασίου Βενέτης, Μέλος Δ.Σ. – Εκτελεστικό Μέλος**

Γεννήθηκε στην Αθήνα το 1962. Οικονομικός Διευθυντής του Ομίλου από το 2000 και Μέλος του Δ.Σ. από το 2005, ενώ έχει διατελέσει Οικονομικός Διευθυντής στην ΗΜΕΡΗΣΙΑ από το 1996 έως το 2000. Είναι απόφοιτος του Οικονομικού Τμήματος της Νομικής Σχολής του Πανεπιστημίου Αθηνών και είναι μέλος του Οικονομικού Επιμελητηρίου Ελλάδος.

### **Χρήστος Ευθυμίου Μάρης, Μέλος Δ.Σ. – Ανεξάρτητο μη Εκτελεστικό Μέλος**

Γεννήθηκε το 1928 στον Πειραιά Είναι ανεξάρτητο Μέλος του Δ.Σ. της Εταιρίας από το 2003.. Είναι απόφοιτος του Τμήματος Ηλεκτρολόγων Μηχανικών του Εθνικού Μετσόβιου Πολυτεχνείου.

### **Άγγελος Εμμανουήλ Χατζάκης, Μέλος Δ.Σ. – Ανεξάρτητο μη Εκτελεστικό Μέλος**

Γεννήθηκε στην Αθήνα το 1953. Είναι ανεξάρτητο Μέλος του Δ.Σ. της Εταιρίας από το 2003. Είναι απόφοιτος της Ιατρικής Σχολής του Πανεπιστημίου Αθηνών, καθώς και της Σχολής Δημόσιας Υγείας του Πανεπιστημίου Harvard.

#### **3.22.2 Ελεγκτική Επιτροπή**

Στην Πήγασος Εκδοτική λειτουργεί Επιτροπή Ελέγχου.

Η Επιτροπή Ελέγχου είναι επιτροπή του Διοικητικού Συμβουλίου και συγκροτείται με σκοπό την υποβοήθηση του για την εκπλήρωση της εποπτικής του ευθύνης όσον αφορά τη διαδικασία οικονομικής πληροφόρησης και ενημέρωσης, τη συμμόρφωση της Εταιρίας και των θυγατρικών της με το νομικό και κανονιστικό πλαίσιο λειτουργίας, τη διαδικασία του συστήματος ελέγχου και την άσκηση της εποπτείας επί της ελεγκτικής λειτουργίας.

Τα μέλη της Επιτροπής Ελέγχου ορίζονται από την Γενική Συνέλευση των μετόχων της Εταιρίας κατόπιν σχετικής πρότασης του Δ.Σ. Η Επιτροπή Ελέγχου αποτελείται από ένα μη εκτελεστικό μέλος και δυο ανεξάρτητα μη εκτελεστικά μέλη του Διοικητικού Συμβουλίου.

Οι κύριες αρμοδιότητες της Επιτροπής Ελέγχου είναι :

- η παρακολούθηση της διαδικασίας της χρηματοοικονομικής πληροφόρησης.
- η παρακολούθηση της αποτελεσματικής λειτουργίας του συστήματος εσωτερικού ελέγχου και του συστήματος διαχείρισης κινδύνων, καθώς και την παρακολούθηση της ορθής λειτουργίας της μονάδας των εσωτερικών ελεγκτών της εταιρίας.
- η παρακολούθηση της πορείας του υποχρεωτικού ελέγχου των ατομικών και ενοποιημένων Οικονομικών Καταστάσεων.
- η επισκόπηση και παρακολούθηση θεμάτων συναφών με την ύπαρξη και διατήρηση της αντικειμενικότητας και ανεξαρτησίας του νόμιμου ελεγκτή ή του ελεγκτικού γραφείου, ιδιαιτέρως όσον αφορά την παροχή στην ελεγχόμενη οντότητα άλλων υπηρεσιών τον νόμιμο ελεγκτή ή ελεγκτικό γραφείο.
- η διασφάλιση της ελεύθερης πρόσβασης στο Διοικητικό Συμβούλιο τόσο του εσωτερικού όσο και του εξωτερικού ελεγκτή ενεργώντας ως ο βασικός σύνδεσμος τους.
- η διασφάλιση της ανεξάρτητης λειτουργίας της Υπηρεσίας Εσωτερικού Ελέγχου και της ανεμπόδιστης πρόσβασης του εσωτερικού ελεγκτή σε οποιαδήποτε πληροφορία και στο ανθρώπινο δυναμικό της Εταιρίας.
- η έγκριση του καταστατικού λειτουργίας της Υπηρεσίας Εσωτερικού Ελέγχου καθώς και των όποιων τροποποιήσεων του.

Τα μέλη της Επιτροπής Ελέγχου, όπως αυτά εξελέγησαν από την από 29.06.2009 Τακτική Γενική Συνέλευση των μετόχων της Εταιρίας, είναι οι κ.κ. Γεώργιος Φ. Μπόμπολας, Χρήστος Ε. Μάρης και Άγγελος Ε. Χατζάκης.

### **3.22.3 Δηλώσεις μελών Διοικητικών, Διαχειριστικών και Εποπτικών οργάνων και Ανώτερων Διοικητικών Στελεχών**

Τα μέλη του Δ.Σ. της Εταιρίας, τα μέλη της Επιτροπής Ελέγχου, τα οποία είναι όλα μέλη του Δ.Σ. αυτής και ο εσωτερικός ελεγκτής δήλωσαν τα εξής:

1. Εκτός από τις δραστηριότητές τους που συνδέονται με την ιδιότητά τους και τη θέση τους στην Εταιρία, και όσων συνδέονται με την ιδιότητα του εταίρου και με συμμετοχές σε διοικητικά, διαχειριστικά και εποπτικά όργανα, οι οποίες αναφέρονται στο σημείο 3 της παρούσας ενότητας, δεν ασκούν άλλες επαγγελματικές δραστηριότητες σημαντικές για την Εταιρία, με την εξής εξαίρεση:

- Ο κ. Σπύρος Βενέτης είναι Οικονομικός Διευθυντής της εταιρίας ΕΚΔΟΣΕΙΣ ΕΘΝΟΣ Α.Ε.
- Ο κ. Χρήστος Πατέλης είναι Διευθυντής Τεχνολογίας και Πληροφορικής της εταιρίας ΕΚΔΟΣΕΙΣ ΕΘΝΟΣ Α.Ε.

2. Δεν υφίστανται οικογενειακοί δεσμοί μεταξύ των μελών των διοικητικών, διαχειριστικών ή εποπτικών οργάνων της Εταιρίας ή με διευθυντικά στελέχη αυτής, με τις εξής εξαιρέσεις:

- Ο κ. Φώτης Μπόμπολας διατηρεί συγγενικές σχέσεις (εξ αίματος α' βαθμού) με τον Πρόεδρο του Διοικητικού Συμβουλίου κ. Γεώργιο Φ. Μπόμπολα.
- Ο κ. Γεώργιος Μπόμπολας διατηρεί συγγενικές σχέσεις (εξ αίματος α' βαθμού) με τον Διευθύνοντα Σύμβουλο του Εκδότη κ. Φώτιο Γ. Μπόμπολα.

3. Δεν διατελούν σήμερα μέλη διοικητικών, διαχειριστικών και εποπτικών οργάνων ούτε είναι εταίροι σε άλλη εταιρία ή νομικό πρόσωπο, με τις ακόλουθες εξαιρέσεις:

Όνομα	Εταιρία που συμμετέχει	Θέση Δ.Σ./Εταίρος
<b>Άγγελος Εμ. Χατζάκης</b>	ΓΕΝΙΚΟ ΝΟΣΟΚΟΜΕΙΟ ΠΑΙΔΩΝ ΑΘΗΝΩΝ «ΠΑΝΑΓΙΩΤΗ & ΑΓΛΑΪΑΣ ΚΥΡΙΑΚΟΥ» (Ν.Π.Δ.Δ.)	Μέλος του Διοικητικού Συμβουλίου (Εκπρόσωπος του Εθνικού & Καποδιστριακού Πανεπιστημίου Αθηνών)
<b>Γεώργιος Φ. Μπόμπολας</b>	ΕΚΔΟΣΕΙΣ ΕΘΝΟΣ Α.Ε.	Πρόεδρος του Διοικητικού Συμβουλίου της Εταιρίας
	ΜΕΛΛΟΝ GROUP (ΓΚΡΟΥΠ) ΑΝΩΝΥΜΗ ΕΤΑΙΡΙΑ ΜΕΣΩΝ ΕΠΙΚΟΙΝΩΝΙΑΣ	Μέλος του Διοικητικού Συμβουλίου της Εταιρίας
<b>Σπυρίδων Α. Βενέτης</b>	ΕΚΔΟΣΕΙΣ ΕΘΝΟΣ Α.Ε.	Μέλος του Διοικητικού Συμβουλίου της Εταιρίας
	ΗΜΕΡΗΣΙΑ ΑΝΩΝΥΜΟΣ ΕΚΔΟΤΙΚΗ ΕΤΑΙΡΙΑ	Μέλος του Διοικητικού Συμβουλίου της Εταιρίας
	PEGASUS MAGAZINES PUBLICATIONS ΑΝΩΝΥΜΗ ΕΚΔΟΤΙΚΗ ΕΤΑΙΡΕΙΑ	Μέλος του Διοικητικού Συμβουλίου της Εταιρίας
	ΣΠΟΡ (SPORT) ΠΛΑΣ (PLUS) ΑΝΩΝΥΜΗ ΕΚΔΟΤΙΚΗ ΕΤΑΙΡΕΙΑ	Μέλος του Διοικητικού Συμβουλίου της Εταιρίας
	ΠΗΓΑΣΟΣ ΥΠΗΡΕΣΙΕΣ ΠΟΛΥΜΕΣΙΚΩΝ ΕΦΑΡΜΟΓΩΝ Α.Ε.	Μέλος του Διοικητικού Συμβουλίου της Εταιρίας
	ΑΝΩΝΥΜΗ ΕΤΑΙΡΕΙΑ ΠΡΑΚΤΟΤΕΥΞΕΩΣ ΚΑΙ ΔΙΑΝΟΜΗΣ ΗΜΕΡΗΣΙΟΥ ΚΑΙ ΠΕΡΙΟΔΙΚΟΥ ΤΥΠΟΥ - ΕΥΡΩΠΗ	Αντιπρόεδρος του Διοικητικού Συμβουλίου της Εταιρίας.

Όνομα	Εταιρία που συμμετέχει	Θέση Δ.Σ./Εταίρος
<b>Φώτιος Γ. Μπόμπολας</b>	ΕΚΔΟΣΕΙΣ ΕΘΝΟΣ Α.Ε.	Δ/νων Σύμβουλος της Εταιρίας.
	ΗΜΕΡΗΣΙΑ ΑΝΩΝΥΜΟΣ ΕΚΔΟΤΙΚΗ ΕΤΑΙΡΙΑ	Πρόεδρος του Διοικητικού Συμβουλίου & Δ/νων Σύμβουλος της Εταιρίας.
	PEGASUS MAGAZINES PUBLICATIONS ΑΝΩΝΥΜΗ ΕΚΔΟΤΙΚΗ ΕΤΑΙΡΕΙΑ	Πρόεδρος του Διοικητικού Συμβουλίου & Δ/νων Σύμβουλος της Εταιρίας.
	ΣΠΟΡ (SPORT) ΠΛΑΣ (PLUS) ΑΝΩΝΥΜΗ ΕΚΔΟΤΙΚΗ ΕΤΑΙΡΕΙΑ	1) Πρόεδρος του Διοικητικού Συμβουλίου & Δ/νων Σύμβουλος της Εταιρίας. 2) Μέτοχος της Εταιρίας με ποσοστό 4,30%.
	ΠΗΓΑΣΟΣ INTERACTIVE ΑΝΩΝΥΜΗ ΤΕΧΝΟΛΟΓΙΚΗ ΕΤΑΙΡΕΙΑ ΑΝΑΠΤΥΞΗΣ ΚΑΙ ΠΑΡΟΧΗΣ ΠΡΟΪΟΝΤΩΝ ΚΑΙ ΥΠΗΡΕΣΙΩΝ ΣΤΟ ΔΙΑΔΙΚΤΥΟ	Πρόεδρος του Διοικητικού Συμβουλίου της Εταιρίας.
	N.S.P. ΡΑΔΙΟ ΡΑΔΙΟΦΩΝΙΚΗ ΑΝΩΝΥΜΗ ΕΤΑΙΡΙΑ	Πρόεδρος του Διοικητικού Συμβουλίου της Εταιρίας.
	ΜΕΛΛΟΝ GROUP (ΓΚΡΟΥΠ) ΑΝΩΝΥΜΗ ΕΤΑΙΡΙΑ ΜΕΣΩΝ ΕΠΙΚΟΙΝΩΝΙΑΣ	Αντιπρόεδρος του Διοικητικού Συμβουλίου & Δ/νων Σύμβουλος της Εταιρίας.
	ΑΝΩΝΥΜΗ ΕΤΑΙΡΙΑ ΜΟΥΣΙΚΩΝ ΕΚΔΗΛΩΣΕΩΝ ΚΑΙ ΠΑΡΑΓΩΓΩΝ ΑΝΩΣΗ Α.Ε.	1) Πρόεδρος του Διοικητικού Συμβουλίου της Εταιρίας. 2) Μέτοχος της Εταιρίας με ποσοστό 2,70%.
	ΕΚΤΥΠΩΣΕΙΣ IRIS ΑΝΩΝΥΜΟΣ ΕΜΠΟΡΙΚΗ ΚΑΙ ΒΙΟΜΗΧΑΝΙΚΗ ΕΤΑΙΡΕΙΑ	Αντιπρόεδρος του Διοικητικού Συμβουλίου της Εταιρίας.
	WORD OF MOUTH – ΑΝΩΝΥΜΗ ΕΤΑΙΡΙΑ ΔΙΑΝΟΜΗΣ ΚΑΙ ΕΚΜΕΤΑΛΛΕΥΣΗΣ ΟΠΤΙΚΟΑΚΟΥΣΤΙΚΩΝ ΕΡΓΩΝ	Πρόεδρος του Διοικητικού Συμβουλίου της Εταιρίας.
	ΠΑΛΛΗΝΗ ΛΟΤΙΖΙΣΤΙΚΣ (LOGISTICS) ΑΝΩΝΥΜΗ ΕΤΑΙΡΙΑ	Μέτοχος της Εταιρίας με ποσοστό 50%.
	ΤΗΛΕΤΥΠΟΣ ΑΝΩΝΥΜΗ ΕΤΑΙΡΕΙΑ ΤΗΛΕΟΠΤΙΚΩΝ ΠΡΟΓΡΑΜΜΑΤΩΝ	Μη Εκτελεστικό Μέλος του Διοικητικού Συμβουλίου της Εταιρίας
<b>Χρήστος Σ. Πατέλης</b>	ΕΚΔΟΣΕΙΣ ΕΘΝΟΣ Α.Ε.	Μέλος του Διοικητικού Συμβουλίου της Εταιρίας
	ΗΜΕΡΗΣΙΑ ΑΝΩΝΥΜΟΣ ΕΚΔΟΤΙΚΗ ΕΤΑΙΡΙΑ	Μέλος του Διοικητικού Συμβουλίου της Εταιρίας
	ΠΗΓΑΣΟΣ ΥΠΗΡΕΣΙΕΣ ΠΟΛΥΜΕΣΙΚΩΝ ΕΦΑΡΜΟΓΩΝ Α.Ε.	Μέλος του Διοικητικού Συμβουλίου της Εταιρίας
	ΠΗΓΑΣΟΣ INTERACTIVE ΑΝΩΝΥΜΗ ΤΕΧΝΟΛΟΓΙΚΗ ΕΤΑΙΡΕΙΑ ΑΝΑΠΤΥΞΗΣ ΚΑΙ ΠΑΡΟΧΗΣ ΠΡΟΪΟΝΤΩΝ ΚΑΙ ΥΠΗΡΕΣΙΩΝ ΔΙΑΔΙΚΤΥΟΥ	Μέλος του Διοικητικού Συμβουλίου της Εταιρίας
	ΕΚΤΥΠΩΣΕΙΣ IRIS ΑΝΩΝΥΜΟΣ ΕΜΠΟΡΙΚΗ ΚΑΙ ΒΙΟΜΗΧΑΝΙΚΗ ΕΤΑΙΡΕΙΑ	Μέλος του Διοικητικού Συμβουλίου της Εταιρίας

4. Δεν υπήρξαν μέλη διοικητικών, διαχειριστικών και εποπτικών οργάνων ή εταίροι, σε οποιαδήποτε στιγμή των πέντε τελευταίων ετών, με τις ακόλουθες εξαιρέσεις:

Όνομα	Εταιρία που συμμετέχει	Θέση Δ.Σ./Εταιρός
<b>Άγγελος Εμ. Χατζάκης</b>	ΓΕΝΙΚΟ ΝΟΣΟΚΟΜΕΙΟ ΠΑΙΔΩΝ ΑΘΗΝΩΝ «ΠΑΝΑΓΙΩΤΗ & ΑΓΛΑΪΑΣ ΚΥΡΙΑΚΟΥ» (Ν.Π.Δ.Δ.)	Μέλος του Διοικητικού Συμβουλίου (Εκπρόσωπος του Εθνικού & Καποδιστριακού Πανεπιστημίου Αθηνών)
	ΕΥΓΕΝΙΔΕΙΟ ΘΕΡΑΠΕΥΤΗΡΙΟ (Α.Ε. του Εθνικού & Καποδιστριακού Πανεπιστημίου Αθηνών)	Τακτικό Μέλος του Διοικητικού Συμβουλίου
<b>Γεώργιος Φ. Μπόμπολας</b>	ΕΚΔΟΣΕΙΣ ΕΘΝΟΣ Α.Ε.	Πρόεδρος του Διοικητικού Συμβουλίου της Εταιρίας
	ΜΕΛΛΟΝ GROUP (ΓΚΡΟΥΠ) ΑΝΩΝΥΜΗ ΕΤΑΙΡΙΑ ΜΕΣΩΝ ΕΠΙΚΟΙΝΩΝΙΑΣ	Μέλος του Διοικητικού Συμβουλίου της Εταιρίας
	ΤΗΛΕΤΥΠΟΣ ΑΝΩΝΥΜΗ ΕΤΑΙΡΕΙΑ ΤΗΛΕΟΠΤΙΚΩΝ ΠΡΟΓΡΑΜΜΑΤΩΝ	Μη Εκτελεστικό Μέλος του Διοικητικού Συμβουλίου της Εταιρίας
	ΕΚΔΟΤΙΚΗ ΒΟΡΕΙΟΥ ΕΛΛΑΔΟΣ ΑΝΩΝΥΜΗ ΕΤΑΙΡΙΑ	Αντιπρόεδρος του Διοικητικού Συμβουλίου της Εταιρίας
<b>Σπυρίδων Α. Βενέτης</b>	ΕΚΔΟΣΕΙΣ ΕΘΝΟΣ Α.Ε.	Μέλος του Διοικητικού Συμβουλίου της Εταιρίας
	ΗΜΕΡΗΣΙΑ ΑΝΩΝΥΜΟΣ ΕΚΔΟΤΙΚΗ ΕΤΑΙΡΙΑ	Μέλος του Διοικητικού Συμβουλίου της Εταιρίας
	PEGASUS MAGAZINES PUBLICATIONS ΑΝΩΝΥΜΗ ΕΚΔΟΤΙΚΗ ΕΤΑΙΡΕΙΑ	Μέλος του Διοικητικού Συμβουλίου της Εταιρίας
	ΣΠΟΡ (SPORT) ΠΛΑΣ (PLUS) ΑΝΩΝΥΜΗ ΕΚΔΟΤΙΚΗ ΕΤΑΙΡΕΙΑ	Μέλος του Διοικητικού Συμβουλίου της Εταιρίας
	ΠΗΓΑΣΟΣ ΥΠΗΡΕΣΙΕΣ ΠΟΛΥΜΕΣΙΚΩΝ ΕΦΑΡΜΟΓΩΝ Α.Ε.	Μέλος του Διοικητικού Συμβουλίου της Εταιρίας
	N.S.P. RADIO ΡΑΔΙΟΦΩΝΙΚΗ ΑΝΩΝΥΜΗ ΕΤΑΙΡΙΑ	Μέλος του Διοικητικού Συμβουλίου της Εταιρίας
	ΜΙΚΡΕΣ ΑΓΓΕΛΙΕΣ ΑΝΩΝΥΜΗ ΕΤΑΙΡΕΙΑ	Μέλος του Διοικητικού Συμβουλίου της Εταιρίας
	NARANT ΑΝΩΝΥΜΗ ΕΤΑΙΡΕΙΑ ΥΠΛΙΘΡΙΩΝ ΔΙΑΦΗΜΙΣΕΩΝ	Μέλος του Διοικητικού Συμβουλίου της Εταιρίας
	ΑΝΩΝΥΜΗ ΕΤΑΙΡΕΙΑ ΠΡΑΚΤΟΤΕΥΣΕΩΣ ΚΑΙ ΔΙΑΝΟΜΗΣ ΗΜΕΡΗΣΙΟΥ ΚΑΙ ΠΕΡΙΟΔΙΚΟΥ ΤΥΠΟΥ - ΕΥΡΩΠΗ	Αντιπρόεδρος του Διοικητικού Συμβουλίου της Εταιρίας.
<b>Φώτιος Γ. Μπόμπολας</b>	ΕΚΔΟΣΕΙΣ ΕΘΝΟΣ Α.Ε.	Δ/νων Σύμβουλος της Εταιρίας.
	ΗΜΕΡΗΣΙΑ ΑΝΩΝΥΜΟΣ ΕΚΔΟΤΙΚΗ ΕΤΑΙΡΙΑ	Πρόεδρος του Διοικητικού Συμβουλίου & Δ/νων Σύμβουλος της Εταιρίας.
	PEGASUS MAGAZINES PUBLICATIONS ΑΝΩΝΥΜΗ ΕΚΔΟΤΙΚΗ ΕΤΑΙΡΕΙΑ	Πρόεδρος του Διοικητικού Συμβουλίου & Δ/νων Σύμβουλος της Εταιρίας.
	ΣΠΟΡ (SPORT) ΠΛΑΣ (PLUS) ΑΝΩΝΥΜΗ ΕΚΔΟΤΙΚΗ ΕΤΑΙΡΕΙΑ	1) Πρόεδρος του Διοικητικού Συμβουλίου & Δ/νων Σύμβουλος της Εταιρίας 2) Μέτοχος της Εταιρίας με ποσοστό 4,30%.

Όνομα	Εταιρία που συμμετέχει	Θέση Δ.Σ./Εταίρος
	ΠΗΓΑΣΟΣ INTERACTIVE ΑΝΩΝΥΜΗ ΤΕΧΝΟΛΟΓΙΚΗ ΕΤΑΙΡΕΙΑ ΑΝΑΠΤΥΞΗΣ ΚΑΙ ΠΑΡΟΧΗΣ ΠΡΟΪΟΝΤΩΝ ΚΑΙ ΥΠΗΡΕΣΙΩΝ ΣΤΟ ΔΙΑΔΙΚΤΥΟ	Πρόεδρος του Διοικητικού Συμβουλίου της Εταιρίας.
	N.S.P. RADIO ΡΑΔΙΟΦΩΝΙΚΗ ΑΝΩΝΥΜΗ ΕΤΑΙΡΙΑ	Πρόεδρος του Διοικητικού Συμβουλίου της Εταιρίας.
	ΜΕΛΛΟΝ GROUP (ΓΚΡΟΥΠ) ΑΝΩΝΥΜΗ ΕΤΑΙΡΙΑ ΜΕΣΩΝ ΕΠΙΚΟΙΝΩΝΙΑΣ	Αντιπρόεδρος του Διοικητικού Συμβουλίου & Δ/νων Σύμβουλος της Εταιρίας.
	ΑΝΩΝΥΜΗ ΕΤΑΙΡΙΑ ΜΟΥΣΙΚΩΝ ΕΚΔΗΛΩΣΕΩΝ ΚΑΙ ΠΑΡΑΓΩΓΩΝ ΑΝΩΣΗ Α.Ε.	1) Πρόεδρος του Διοικητικού Συμβουλίου της Εταιρίας. 2) Μέτοχος της Εταιρίας με ποσοστό 2,70%
	ΕΚΤΥΠΩΣΕΙΣ IRIS ΑΝΩΝΥΜΟΣ ΕΜΠΟΡΙΚΗ ΚΑΙ ΒΙΟΜΗΧΑΝΙΚΗ ΕΤΑΙΡΕΙΑ	Αντιπρόεδρος του Διοικητικού Συμβουλίου της Εταιρίας.
	ΕΚΔΟΤΙΚΗ ΒΟΡΕΙΟΥ ΕΛΛΑΔΟΣ ΑΝΩΝΥΜΗ ΕΤΑΙΡΙΑ	Μέλος του Διοικητικού Συμβουλίου της Εταιρίας.
	WORD OF MOUTH – ΑΝΩΝΥΜΗ ΕΤΑΙΡΙΑ ΔΙΑΝΟΜΗΣ ΚΑΙ ΕΚΜΕΤΑΛΛΕΥΣΗΣ ΟΠΤΙΚΟΑΚΟΥΣΤΙΚΩΝ ΕΡΓΩΝ	Πρόεδρος του Διοικητικού Συμβουλίου της Εταιρίας
	ΑΝΩΝΥΜΗ ΕΤΑΙΡΕΙΑ ΠΡΑΚΤΟΤΕΥΣΕΩΣ ΚΑΙ ΔΙΑΝΟΜΗΣ ΗΜΕΡΗΣΙΟΥ ΚΑΙ ΠΕΡΙΟΔΙΚΟΥ ΤΥΠΟΥ - ΕΥΡΩΠΗ	Αντιπρόεδρος του Διοικητικού Συμβουλίου της Εταιρίας.
	ΠΑΛΛΗΝΗ ΛΟΤΖΙΣΤΙΚΣ (LOGISTICS) ΑΝΩΝΥΜΗ ΕΤΑΙΡΙΑ	Μέτοχος της Εταιρίας με ποσοστό 50%.
	ΜΙΚΡΕΣ ΑΓΓΕΛΙΕΣ ΑΝΩΝΥΜΗ ΕΤΑΙΡΕΙΑ	Αντιπρόεδρος του Διοικητικού Συμβουλίου & Δ/νων Σύμβουλος της Εταιρίας.
	ΜΠΟΦΟΡ ΑΝΩΝΥΜΗ ΕΤΑΙΡΕΙΑ ΡΑΔΙΟΤΗΛΕΟΠΤΙΚΩΝ ΠΡΟΓΡΑΜΜΑΤΩΝ ΚΑΙ ΕΚΠΟΜΠΩΝ	Μέτοχος της Εταιρίας με ποσοστό 53,31%.
	ΤΗΛΕΤΥΠΟΣ ΑΝΩΝΥΜΗ ΕΤΑΙΡΕΙΑ ΤΗΛΕΟΠΤΙΚΩΝ ΠΡΟΓΡΑΜΜΑΤΩΝ	Μη Εκτελεστικό Μέλος του Διοικητικού Συμβουλίου της Εταιρίας
<b>Χρήστος Σ. Πατέλης</b>	ΕΚΔΟΣΕΙΣ ΕΘΝΟΣ Α.Ε.	Μέλος του Διοικητικού Συμβουλίου της Εταιρίας
	ΗΜΕΡΗΣΙΑ ΑΝΩΝΥΜΟΣ ΕΚΔΟΤΙΚΗ ΕΤΑΙΡΙΑ	Μέλος του Διοικητικού Συμβουλίου της Εταιρίας
	ΠΗΓΑΣΟΣ ΥΠΗΡΕΣΙΕΣ ΠΟΛΥΜΕΣΙΚΩΝ ΕΦΑΡΜΟΓΩΝ Α.Ε.	1) Μέλος του Διοικητικού Συμβουλίου της Εταιρίας 2) Μέτοχος με ποσοστό 1,00%
	ΠΗΓΑΣΟΣ INTERACTIVE ΑΝΩΝΥΜΗ ΤΕΧΝΟΛΟΓΙΚΗ ΕΤΑΙΡΕΙΑ ΑΝΑΠΤΥΞΗΣ ΚΑΙ ΠΑΡΟΧΗΣ ΠΡΟΪΟΝΤΩΝ ΚΑΙ ΥΠΗΡΕΣΙΩΝ ΔΙΑΔΙΚΤΥΟΥ	Μέλος του Διοικητικού Συμβουλίου της Εταιρίας
	ΕΚΤΥΠΩΣΕΙΣ IRIS ΑΝΩΝΥΜΟΣ	Μέλος του Διοικητικού

Όνομα	Εταιρία που συμμετέχει	Θέση Δ.Σ./Εταίρος
	ΕΜΠΟΡΙΚΗ ΚΑΙ ΒΙΟΜΗΧΑΝΙΚΗ ΕΤΑΙΡΕΙΑ	Συμβουλίου της Εταιρίας
	ΕΚΔΟΤΙΚΗ ΒΟΡΕΙΟΥ ΕΛΛΑΔΟΣ ΑΝΩΝΥΜΗ ΕΤΑΙΡΙΑ	Μέλος του Διοικητικού Συμβουλίου της Εταιρίας

5. Δεν έχει υπάρξει οποιαδήποτε καταδικαστική απόφαση ποινικού δικαστηρίου εναντίον τους για τέλεση δόλιας πράξης κατά τα τελευταία πέντε έτη.

6. Δεν συμμετείχαν σε οποιαδήποτε διαδικασία πτώχευσης, αναγκαστικής διαχείρισης ή εκκαθάρισης κατά τη διάρκεια των πέντε τουλάχιστον τελευταίων ετών, με τις ακόλουθες εξαιρέσεις:

- Ο κ. Σ. Βενέτης διέτελεσε:
- Α) μέλος του Διοικητικού Συμβουλίου της ανώνυμης εταιρίας υπό την επωνυμία «ΜΙΚΡΕΣ ΑΓΓΕΛΙΕΣ ΑΝΩΝΥΜΗ ΕΤΑΙΡΕΙΑ». Με το από 30.06.2011 Πρακτικό της Τακτικής Γενικής Συνέλευσης των Μετόχων της ως άνω εταιρίας, η οποία καταχωρήθηκε στο Μητρώο Ανωνύμων Εταιριών της Περιφέρειας Αττικής (Γενική Δ/ση Ανάπτυξης – Διεύθυνση Ανάπτυξης – Π.Ε. Κεντρικού Τομέα Αθηνών – Τμήμα Εμπορίου & Τουρισμού) και δημοσιεύθηκε στο υπ' αριθμ. 8342/11.08.2011 ΦΕΚ ΤΑΕ & ΕΠΕ, αποφασίσθηκε η λύση της εταιρίας και η θέση της σε εκκαθάριση σύμφωνα με τις διατάξεις του Κ.Ν. 2190/1920 και του καταστατικού της. Με την ίδια απόφαση ορίσθηκαν εκκαθαριστές οι εξής: α) Άννα Μητακίδου του Δημητρίου, β) Μιχάλης Παπαδόπουλος του Νικολάου και γ) Δήμητρα Σισαμάκη του Σταύρου. Περαιτέρω, με το από 19.12.2011 Πρακτικό της Έκτακτης Γενικής Συνέλευσης των Μετόχων της εταιρίας «ΜΙΚΡΕΣ ΑΓΓΕΛΙΕΣ ΑΝΩΝΥΜΗ ΕΤΑΙΡΕΙΑ ΥΠΟ ΕΚΚΑΘΑΡΙΣΗ» περατώθηκε η ανωτέρω διαδικασία εκκαθάρισης της εταιρίας και εγκρίθηκαν οι Οικονομικές Καταστάσεις Λήξης της Εκκαθάρισης (Τελικός Ισολογισμός Εκκαθάρισης της χρήσης 01.07.2011 – 30.11.2011 και Έκθεση των Εκκαθαριστών της 8<sup>ης</sup> Δεκεμβρίου 2011). Κατόπιν των ανωτέρω, στις 10.02.2012 καταχωρήθηκε στο Μητρώο Ανωνύμων Εταιριών της Περιφέρειας Αττικής (Γενική Δ/ση Ανάπτυξης – Διεύθυνση Ανάπτυξης – Π.Ε. Κεντρικού Τομέα Αθηνών – Τμήμα Εμπορίου & Τουρισμού) η διαγραφή της εταιρίας «ΜΙΚΡΕΣ ΑΓΓΕΛΙΕΣ ΑΝΩΝΥΜΗ ΕΤΑΙΡΕΙΑ ΥΠΟ ΕΚΚΑΘΑΡΙΣΗ» από το Μητρώο Ανωνύμων Εταιριών.
- Β) εκκαθαριστής στην εκκαθάριση της Ανώνυμης Εταιρίας υπό την επωνυμία «ΜΠΟΦΟΡ ΑΝΩΝΥΜΗ ΕΤΑΙΡΕΙΑ ΡΑΔΙΟΤΗΛΕΟΠΤΙΚΩΝ ΠΡΟΓΡΑΜΜΑΤΩΝ ΚΑΙ ΕΚΠΟΜΠΩΝ». Με το υπ' αριθμ. 23/ 03.10.2011 Πρακτικό της Έκτακτης Γενικής Συνέλευσης των Μετόχων της ως άνω εταιρίας, το οποίο καταχωρήθηκε στο Μητρώο Ανωνύμων Εταιριών της Περιφέρειας Αττικής (Γενική Δ/ση Ανάπτυξης – Διεύθυνση Ανάπτυξης – Π.Ε. Βορείου Τομέα Αθηνών – Τμήμα Εμπορίου & Τουρισμού) και δημοσιεύθηκε στο υπ' αριθμ. 11841/9.11.2011 ΦΕΚ ΤΑΕ & ΕΠΕ, αποφασίσθηκε η λύση της εταιρίας και η θέση της σε εκκαθάριση σύμφωνα με τις διατάξεις του Κ.Ν. 2190/1920 και του καταστατικού της. Με την ίδια απόφαση ορίσθηκαν εκκαθαριστές οι εξής: α) Σοφοκλής Φιλοσίδης του Γεωργίου και β) Σπυρίδων Βενέτης του Αναστασίου. Εν συνεχεία, με το υπ' αριθμ. 24/ 21.12.2011 Πρακτικό της Έκτακτης Γενικής Συνέλευσης των Μετόχων της εταιρίας «ΜΠΟΦΟΡ ΑΝΩΝΥΜΗ ΕΤΑΙΡΕΙΑ ΡΑΔΙΟΤΗΛΕΟΠΤΙΚΩΝ ΠΡΟΓΡΑΜΜΑΤΩΝ ΚΑΙ ΕΚΠΟΜΠΩΝ ΥΠΟ ΕΚΚΑΘΑΡΙΣΗ», το οποίο καταχωρήθηκε στο Μητρώο Ανωνύμων Εταιριών της Περιφέρειας Αττικής (Γενική Δ/ση Ανάπτυξης – Διεύθυνση Ανάπτυξης – Π.Ε. Βορείου Τομέα Αθηνών – Τμήμα Εμπορίου & Τουρισμού), αποφασίσθηκε αφενός η αύξηση του μετοχικού κεφαλαίου της εταιρίας με την κεφαλαιοποίηση ποσού €7.465,88, προερχόμενο από αφορολόγητο αποθεματικό μη φορολογηθέν άρθρου 20 Ν. 1892/90 και ποσού €146,26, προερχόμενου από μετατροπή του μετοχικού κεφαλαίου της εταιρίας, από δραχμές σε ευρώ και αφετέρου η τροποποίηση του άρθρου 5 του Καταστατικού της εταιρίας. Κατόπιν των ανωτέρω, στις 29.02.2012 καταχωρήθηκε στο Μητρώο Ανωνύμων Εταιριών της Περιφέρειας Αττικής (Γενική Δ/ση Ανάπτυξης – Διεύθυνση Ανάπτυξης – Π.Ε. Βορείου Τομέα Αθηνών – Τμήμα Εμπορίου & Τουρισμού) το υπ' αριθμ. 25/24.02.2012 Πρακτικό της Έκτακτης Γενικής Συνέλευσης των Μετόχων της εταιρίας «ΜΠΟΦΟΡ ΑΝΩΝΥΜΗ ΕΤΑΙΡΕΙΑ ΡΑΔΙΟΤΗΛΕΟΠΤΙΚΩΝ ΠΡΟΓΡΑΜΜΑΤΩΝ ΚΑΙ ΕΚΠΟΜΠΩΝ

ΥΠΟ ΕΚΚΑΘΑΡΙΣΗ», με το οποίο περατώθηκε η ανωτέρω διαδικασία εκκαθάρισης της εταιρίας και εγκρίθηκαν οι Οικονομικές Καταστάσεις Λήξης της Εκκαθάρισης (Ισολογισμός Λήξης Εκκαθάρισης της χρήσης 03.10.2011 – 20.02.2012 και Έκθεση των Εκκαθαριστών της 20<sup>ης</sup> Φεβρουαρίου 2012).

- Ο κ. Φ. Μπόμπολας διετέλεσε Αντιπρόεδρος του Διοικητικού Συμβουλίου και Δ/νων Σύμβουλος της εταιρίας υπό την επωνυμία «ΜΙΚΡΕΣ ΑΓΓΕΛΙΕΣ ΑΝΩΝΥΜΗ ΕΤΑΙΡΕΙΑ». Με το από 30.06.2011 Πρακτικό της Τακτικής Γενικής Συνέλευσης των Μετόχων της ως άνω εταιρίας, η οποία καταχωρήθηκε στο Μητρώο Ανωνύμων Εταιριών της Περιφέρειας Αττικής (Γενική Δ/ση Ανάπτυξης – Διεύθυνση Ανάπτυξης – Π.Ε. Κεντρικού Τομέα Αθηνών – Τμήμα Εμπορίου & Τουρισμού) και δημοσιεύθηκε στο υπ' αριθμ. 8342/11.08.2011 ΦΕΚ ΤΑΕ & ΕΠΕ, αποφασίσθηκε η λύση της εταιρίας και η θέση της σε εκκαθάριση σύμφωνα με τις διατάξεις του Κ.Ν. 2190/1920 και του καταστατικού της. Με την ίδια απόφαση ορίσθηκαν εκκαθαριστές οι εξής: α) Άννα Μητακίδου του Δημητρίου, β) Μιχάλης Παπαδόπουλος του Νικολάου και γ) Δήμητρα Σισαμάκη του Σταύρου. Περαιτέρω, με το από 19.12.2011 Πρακτικό της Έκτακτης Γενικής Συνέλευσης των Μετόχων της εταιρίας «ΜΙΚΡΕΣ ΑΓΓΕΛΙΕΣ ΑΝΩΝΥΜΗ ΕΤΑΙΡΕΙΑ ΥΠΟ ΕΚΚΑΘΑΡΙΣΗ» περατώθηκε η ανωτέρω διαδικασία εκκαθάρισης της εταιρίας και εγκρίθηκαν οι Οικονομικές Καταστάσεις Λήξης της Εκκαθάρισης (Τελικός Ισολογισμός Εκκαθάρισης της χρήσης 01.07.2011 – 30.11.2011 και Έκθεση των Εκκαθαριστών της 8ης Δεκεμβρίου 2011). Κατόπιν των ανωτέρω, στις 10.02.2012 καταχωρήθηκε στο Μητρώο Ανωνύμων Εταιριών της Περιφέρειας Αττικής (Γενική Δ/ση Ανάπτυξης – Διεύθυνση Ανάπτυξης – Π.Ε. Κεντρικού Τομέα Αθηνών – Τμήμα Εμπορίου & Τουρισμού) η διαγραφή της εταιρίας «ΜΙΚΡΕΣ ΑΓΓΕΛΙΕΣ ΑΝΩΝΥΜΗ ΕΤΑΙΡΕΙΑ ΥΠΟ ΕΚΚΑΘΑΡΙΣΗ» από το Μητρώο Ανωνύμων Εταιριών (ΦΕΚ υπ' αριθμ. 1213/16.02.2012 – Τεύχος Α.Ε. & Ε.Π.Ε.).
- Επίσης ο κ. Φ. Μπόμπολας συμμετείχε με ποσοστό 53,31% στο μετοχικό κεφάλαιο της Ανώνυμης Εταιρίας υπό την επωνυμία «ΜΠΟΦΟΡ ΑΝΩΝΥΜΗ ΕΤΑΙΡΕΙΑ ΡΑΔΙΟΤΗΛΕΟΠΤΙΚΩΝ ΠΡΟΓΡΑΜΜΑΤΩΝ ΚΑΙ ΕΚΠΟΜΠΩΝ». Με το υπ' αριθμ. 23/ 03.10.2011 Πρακτικό της Έκτακτης Γενικής Συνέλευσης των Μετόχων της ως άνω εταιρίας, το οποίο καταχωρήθηκε στο Μητρώο Ανωνύμων Εταιριών της Περιφέρειας Αττικής (Γενική Δ/ση Ανάπτυξης – Διεύθυνση Ανάπτυξης – Π.Ε. Βορείου Τομέα Αθηνών – Τμήμα Εμπορίου & Τουρισμού) και δημοσιεύθηκε στο υπ' αριθμ. 11841/9.11.2011 ΦΕΚ ΤΑΕ & ΕΠΕ, αποφασίσθηκε η λύση της εταιρίας και η θέση της σε εκκαθάριση σύμφωνα με τις διατάξεις του Κ.Ν. 2190/1920 και του καταστατικού της. Με την ίδια απόφαση ορίσθηκαν εκκαθαριστές οι εξής: α) Σοφοκλής Φιλοσίδης του Γεωργίου και β) Σπυρίδων Βενέτης του Αναστασίου. Εν συνεχεία, με το υπ' αριθμ. 24/ 21.12.2011 Πρακτικό της Έκτακτης Γενικής Συνέλευσης των Μετόχων της εταιρίας «ΜΠΟΦΟΡ ΑΝΩΝΥΜΗ ΕΤΑΙΡΕΙΑ ΡΑΔΙΟΤΗΛΕΟΠΤΙΚΩΝ ΠΡΟΓΡΑΜΜΑΤΩΝ ΚΑΙ ΕΚΠΟΜΠΩΝ ΥΠΟ ΕΚΚΑΘΑΡΙΣΗ», το οποίο καταχωρήθηκε στο Μητρώο Ανωνύμων Εταιριών της Περιφέρειας Αττικής (Γενική Δ/ση Ανάπτυξης – Διεύθυνση Ανάπτυξης – Π.Ε. Βορείου Τομέα Αθηνών – Τμήμα Εμπορίου & Τουρισμού), αποφασίσθηκε αφενός η αύξηση του μετοχικού κεφαλαίου της εταιρίας με την κεφαλαιοποίηση ποσού €7.465,88, προερχόμενο από αφορολόγητο αποθεματικό μη φορολογηθέν άρθρου 20 Ν. 1892/90 και ποσού €146,26, προερχόμενου από μετατροπή του μετοχικού κεφαλαίου της εταιρίας, από δραχμές σε ευρώ και αφετέρου η τροποποίηση του άρθρου 5 του Καταστατικού της εταιρίας. Κατόπιν των ανωτέρω, στις 29.02.2012 καταχωρήθηκε στο Μητρώο Ανωνύμων Εταιριών της Περιφέρειας Αττικής (Γενική Δ/ση Ανάπτυξης – Διεύθυνση Ανάπτυξης – Π.Ε. Βορείου Τομέα Αθηνών – Τμήμα Εμπορίου & Τουρισμού) το υπ' αριθμ. 25/24.02.2012 Πρακτικό της Έκτακτης Γενικής Συνέλευσης των Μετόχων της εταιρίας «ΜΠΟΦΟΡ ΑΝΩΝΥΜΗ ΕΤΑΙΡΕΙΑ ΡΑΔΙΟΤΗΛΕΟΠΤΙΚΩΝ ΠΡΟΓΡΑΜΜΑΤΩΝ ΚΑΙ ΕΚΠΟΜΠΩΝ ΥΠΟ ΕΚΚΑΘΑΡΙΣΗ», με το οποίο περατώθηκε η ανωτέρω διαδικασία εκκαθάρισης της εταιρίας και εγκρίθηκαν οι Οικονομικές Καταστάσεις Λήξης της Εκκαθάρισης (Ισολογισμός Λήξης Εκκαθάρισης της χρήσης 03.10.2011 – 20.02.2012 και Έκθεση των Εκκαθαριστών της 20ης Φεβρουαρίου 2012). Τέλος την 01.03.2012 καταχωρήθηκε στο Μητρώο Ανωνύμων Εταιριών της Διεύθυνσης Ανάπτυξης Περιφερειακής Ενότητας Βορείου Τομέα Αθηνών, η διαγραφή της εταιρίας από το Μητρώο Ανωνύμων Εταιριών (ΦΕΚ υπ' αριθμ. 1774/09.03.2012 – Τεύχος Α.Ε. & Ε.Π.Ε.).



7. Δεν έχουν γίνει αποδέκτες οποιασδήποτε δημόσιας επίσημης κριτικής ή/και κύρωσης εκ μέρους των καταστατικών ή ρυθμιστικών αρχών (συμπεριλαμβανομένων τυχόν επαγγελματικών οργανώσεων στις οποίες μετέχουν) ούτε και έχουν παρεμποδιστεί από δικαστήριο να ενεργούν με την ιδιότητα του μέλους διοικητικού, διαχειριστικού ή εποπτικού οργάνου ενός εκδότη ή να παρέμβουν στη διαχείριση ή στο χειρισμό των υποθέσεων ενός εκδότη κατά τη διάρκεια των πέντε τουλάχιστον τελευταίων ετών.

8. Οι υποχρεώσεις που απορρέουν από το αξίωμά τους δεν δημιουργούν στο πρόσωπό τους οποιαδήποτε σύγκρουση με ιδιωτικά τους συμφέροντα ή άλλες υποχρεώσεις τους.

9. Η τοποθέτηση στο αξίωμά τους δεν είναι αποτέλεσμα οποιασδήποτε ρύθμισης ή συμφωνίας μετόχων της Εταιρίας ή συμφωνίας μεταξύ της Εταιρίας και πελατών της, προμηθευτών της ή άλλων προσώπων.

10. Πλην των περιορισμών που προκύπτουν από την κείμενη νομοθεσία, δεν υφίσταται στο πρόσωπό τους οποιοσδήποτε συμβατικός περιορισμός ο οποίος αφορά στη διάθεση, εντός ορισμένης χρονικής περιόδου, των κινητών αξιών της Εταιρίας που κατέχουν.

11. Δεν γνωρίζουν να εκκρεμεί εις βάρος τους οποιαδήποτε ποινική δίωξη ή να εμπλέκονται σε οποιαδήποτε ποινική διαδικασία εν γένει.

### 3.22.4 Αμοιβές και Οφέλη

Κατά τη διάρκεια της χρήσης 2011, από το σύνολο των εταιριών του Ομίλου Πήγασος κατεβλήθησαν οι ακόλουθες αμοιβές, συμπεριλαμβανομένης οποιασδήποτε υπό όρους ή ετεροχρονισμένης αμοιβής καθώς και οφέλη, στα μέλη των εποπτικών και διαχειριστικών οργάνων και τα ανώτερα διοικητικά στελέχη:

Όνομα	Ιδιότητα	Συνολικές μικτές ετήσιες αποδοχές (έμμισθη σχέση)	Αμοιβές Δ.Σ.	Λοιπές αμοιβές	Αμοιβές από διανομή (2011)	Αυτοκίνητο	Κινητό τηλέφωνο
Γεώργιος Φωτίου Μπόμπολας	Πρόεδρος Δ.Σ.- Μη Εκτελεστικό Μέλος	-	-	-	-	-	NAI
Φώτιος Γεωργίου Μπόμπολας	Διευθύνων Σύμβουλος- Εκτελεστικό Μέλος	-	150.000	-	-	-	NAI
Χρήστος Σπυρίδωνος Πατέλης	Μέλος Δ.Σ.- Εκτελεστικό Μέλος	130.083,24	-	-	-	-	NAI
Σπύρος Αναστασίου Βενέτης	Μέλος Δ.Σ.- Εκτελεστικό Μέλος	118.074,08	-	-	-	-	NAI
Χρήστος Ευθυμίου Μάρης	Μέλος Δ.Σ.- Ανεξάρτητο Μη Εκτελεστικό Μέλος	-	12.000	-	-	-	-
Άγγελος Εμμανουήλ Χατζάκης	Μέλος Δ.Σ.- Ανεξάρτητο Μη Εκτελεστικό Μέλος	-	12.000	-	-	-	-
Παναγιώτης Μ. Κυριακόγκωνας	Εσωτερικός Ελεγκτής	34.542,97	-	-	-	-	-

**Πηγή:** Στοιχεία από την Εταιρία, μη ελεγμένα από Ορκωτό Ελεγκτή Λογιστή.

Σημειώνεται ότι οι αμοιβές Δ.Σ. που παρουσιάζονται στον παραπάνω πίνακα, αφορούν τις αμοιβές των μελών του Δ.Σ. για τη χρήση 2011, οι οποίες καταβλήθηκαν εντός της χρήσης 2011.

Το ύψος των ποσών που έχει προβλέψει ή καταλογίσει στα δεδουλευμένα έξοδα η Εκδότρια για συντάξεις, αποζημιώσεις λόγω εξόδου από την υπηρεσία ή παρεμφερή οφέλη, για όλα τα μέλη των διοικητικών, διαχειριστικών και εποπτικών του οργάνων και τα ανώτερα διοικητικά στελέχη που παρουσιάζονται ανωτέρω, όπως παρατίθενται στις οικονομικές καταστάσεις της 31.12.2011 βάσει Δ.Π.Χ.Α., ανήλθε σε € 116,9 χιλ.

Σημειώνεται ότι η πρόβλεψη γίνεται μόνο για τα πρόσωπα που διατηρούν έμμισθη σχέση με την Εταιρία. Επιπλέον, όσοι από τα ανωτέρω μέλη των διοικητικών, διαχειριστικών και εποπτικών οργάνων και τα ανώτερα διοικητικά στελέχη της Εταιρίας έχουν συνάψει σύμβαση εργασίας με αυτήν, συμμετέχουν σε ομαδικό ασφαλιστήριο συμβόλαιο με την ασφαλιστική εταιρία Interamerican.

Σύμφωνα με σχετική δήλωση της Διοίκησης της Εταιρίας, πέραν των ανωτέρω αμοιβών και οφειλών δεν υφίστανται άλλες αμοιβές και οφέλη για τα μέλη του Δ.Σ., τα μέλη των εποπτικών και διαχειριστικών οργάνων και τα ανώτερα διοικητικά στελέχη της Εταιρίας.

Σύμφωνα με τη Διοίκηση της Εταιρίας οι συμβάσεις παροχής υπηρεσιών (εξαρτημένων ή ανεξάρτητων με σχέση έμμισθης εντολής) που συνδέουν τα μέλη των διοικητικών, διαχειριστικών και εποπτικών οργάνων, τα ανώτερα διοικητικά στελέχη και τα μέλη του Διοικητικού Συμβουλίου με την Εταιρία ή οποιαδήποτε θυγατρική της, δεν προβλέπουν την καταβολή αμοιβών ή την παροχή οφελών κατά τη λήξη τους, πέρα από τις αποζημιώσεις που προβλέπονται από το νόμο.

### **3.22.5 Μετοχές της Εταιρίας που κατέχονται από μέλη των Διοικητικών, Διαχειριστικών και Εποπτικών οργάνων και από Ανώτερα Διοικητικά Στελέχη**

Στον πίνακα που ακολουθεί παρατίθεται ο αριθμός μετοχών της Εταιρίας που κατέχονταν από τα μέλη των διοικητικών, διαχειριστικών και εποπτικών οργάνων και τα ανώτερα διοικητικά στελέχη της Εταιρίας την 08.12.2012, σύμφωνα με τις σχετικές δηλώσεις τους.

Τα μέλη των διοικητικών, διαχειριστικών και εποπτικών οργάνων και τα ανώτερα διοικητικά στελέχη της Εταιρίας δεν συναλλάχθηκαν σε μετοχές της Εταιρίας κατά το τελευταίο έτος.

Όνομα	Ιδιότητα	Αριθμός μετοχών
Γεώργιος Φωτίου Μπόμπολας	Πρόεδρος Δ.Σ.- Μη Εκτελεστικό Μέλος	1.052.904
Φώτιος Γεωργίου Μπόμπολας	Διευθύνων Σύμβουλος - Εκτελεστικό Μέλος	2.402.918
Χρήστος Σπυριδωνος Πατέλης	Μέλος Δ.Σ. - Εκτελεστικό Μέλος	19.440
Σπύρος Αναστασίου Βενέτης	Μέλος Δ.Σ. - Εκτελεστικό Μέλος	200
Χρήστος Ευθυμίου Μάρης	Μέλος Δ.Σ. - Ανεξάρτητο Μη Εκτελεστικό Μέλος	-
Άγγελος Εμμανουήλ Χατζάκης	Μέλος Δ.Σ. - Ανεξάρτητο Μη Εκτελεστικό Μέλος	204
Παναγιώτης Μ. Κυριακόγκωνας	Εσωτερικός Ελεγκτής	-

**Πηγή:** Στοιχεία από την Εταιρία, μη ελεγμένα από Ορκωτό Ελεγκτή Λογιστή.

### **3.22.6 Εταιρική Διακυβέρνηση**

Η Εταιρία έχει υιοθετήσει τις αρχές της Εταιρικής Διακυβέρνησης και ειδικότερα συμμορφώνεται με τον Ν. 3016/2002, το άρθρο 37 του Ν. 3693/28.8.2008 και το άρθρο 43<sup>ο</sup> του Ν. 2190/1920, όπως τροποποιήθηκε με τον Ν. 3873/2010. Αναλυτικότερα:

#### *3.22.6.1 Συμμόρφωση με τους νόμους 3016/2002 και 3693/2008*

Η Εταιρία δίνει ιδιαίτερη σημασία στην εξασφάλιση της διαφάνειας σε όλες τις εταιρικές πράξεις και συναλλαγές της. Στο πλαίσιο αυτό έχει υιοθετήσει τις αρχές της Εταιρικής Διακυβέρνησης, όπως αυτές διατυπώνονται στις διατάξεις του ν. 3016/2002, όπως ισχύει και του ν. 3693/28.8.2008 άρθρο 37, οι οποίες εφαρμόζονται από επιχειρήσεις που οι μετοχές τους είναι εισηγμένες σε οργανωμένες αγορές, τόσο στη σύνθεση του Διοικητικού Συμβουλίου όσο και στην οργάνωσή της.

Η Εταιρία συμμορφώνεται με το καθεστώς εταιρικής διακυβέρνησης που ισχύει στην Ελλάδα, σύμφωνα με τις διατάξεις του ν. 3016/2002, όπως ισχύει.

Στο πλαίσιο της Εταιρικής Διακυβέρνησης:

1. τα μέλη του Δ.Σ. της Εταιρίας διακρίνονται σε «εκτελεστικά» και σε «μη εκτελεστικά». Η ιδιότητα των μελών του Δ.Σ. ως εκτελεστικών ή μη εκτελεστικών ορίζεται με απόφαση του ίδιου του Δ.Σ. Ειδικότερα:

Εκτελεστικά μέλη του παρόντος Δ.Σ. της Εταιρίας είναι ο Διευθύνων Σύμβουλος κ. Φώτιος Μπόμπολας και οι κ.κ. Χρήστος Πατέλης και Σπυρίδων Βενέτης. Τα εκτελεστικά μέλη του Δ.Σ. ασχολούνται με την καθημερινή διοίκηση της Εταιρίας.

Σύμφωνα με το Καταστατικό της Εταιρίας τα μη εκτελεστικά μέλη είναι επιφορτισμένα με την προαγωγή όλων των εταιρικών ζητημάτων.

Δύο (2) τουλάχιστον από τα Μέλη του Δ.Σ. που εκλέγει η Γενική Συνέλευση των Μετόχων ορίζονται απ' αυτήν ως ανεξάρτητα κατά την έννοια του άρθρου 4 του Ν. 3016/2002, ως ισχύει. Τα ανεξάρτητα μέλη του Δ.Σ. μπορούν να υποβάλλουν, το καθένα χωριστά ή από κοινού, αναφορές και ξεχωριστές εκθέσεις από αυτές του Δ.Σ. προς την Τακτική ή Έκτακτη Γενική Συνέλευση της Εταιρίας, εφόσον κρίνουν τούτο αναγκαίο. Ειδικότερα τα ανεξάρτητα μη εκτελεστικά μέλη του Δ.Σ. πρέπει κατά τη διάρκεια της θητείας τους να μην κατέχουν μετοχές σε ποσοστό μεγαλύτερο του μισού τοις εκατό (0,5%) του μετοχικού κεφαλαίου της Εταιρίας και να μην έχουν σχέση εξάρτησης με την Εταιρία ή με συνδεδεμένα με αυτήν πρόσωπα, όπως η σχέση αυτή προσδιορίζεται στην παράγραφο 1 του άρθρου 4 του Ν. 3016/2002, ως ισχύει.

Μη εκτελεστικά Μέλη του Δ.Σ. είναι ο κ. Γεώργιος Μπόμπολας και ανεξάρτητα μη εκτελεστικά μέλη του Δ.Σ. της Εταιρίας είναι οι κ.κ. Χρήστος Μάρης και Άγγελος Χατζάκης.

2. Οι ιδιότητες του Προέδρου και του Διευθύνοντος Συμβούλου δεν συμπίπτουν στο ίδιο πρόσωπο.
3. Καταρτίστηκε και εφαρμόζεται Εσωτερικός Κανονισμός λειτουργίας της Εταιρίας όπου καταγράφονται οι αρμοδιότητες και τα καθήκοντα όλων των οργανωτικών μονάδων της Εταιρίας και του Ομίλου.
4. Συστήθηκε και λειτουργεί Επιτροπή Ελέγχου σύμφωνα με τις διατάξεις του Ν. 3693/2008 αρ. 37 (βλ. ενότητα 3.21.3 «Επιτροπή Ελέγχου»).
5. Στην Εταιρία λειτουργεί Υπηρεσία Εσωτερικού Ελέγχου, η οποία εποπτεύεται από την Επιτροπή Ελέγχου, καθώς και Υπηρεσία Εξυπηρέτησης Μετόχων και Εταιρικών Ανακοινώσεων. Πιο αναλυτικά:

## **Υπηρεσία Εσωτερικού Ελέγχου**

Η Υπηρεσία Εσωτερικού Ελέγχου οφείλει να υποβοηθά την Εταιρία να επιτύχει τους αντικειμενικούς σκοπούς της προσφέροντας μία συστηματική επιστημονική προσέγγιση για την αποτίμηση και βελτίωση της αποτελεσματικότητας της διαχείρισης κινδύνων, των εσωτερικών ελέγχων και των διαδικασιών διοίκησης. Η Υπηρεσία Εσωτερικού Ελέγχου κατά την διάρκεια εκτέλεσης των καθηκόντων της υποβάλλει προτάσεις που στοχεύουν στη συνεχή βελτίωση των Συστημάτων Εσωτερικού Ελέγχου με στόχο την επίτευξη υψηλής παραγωγικότητας και αποδοτικότητας.

Η Υπηρεσία Εσωτερικού Ελέγχου είναι κατάλληλα στελεχωμένη με επαρκώς καταρτισμένα άτομα και λειτουργεί βάσει προγράμματος με απ' ευθείας αναφορά προς το Διοικητικό Συμβούλιο. Στα πλαίσια του προγράμματος αυτού η Υπηρεσία Εσωτερικού Ελέγχου επιλαμβάνεται σχολαστικής επισκόπησης των διαδικασιών σύνταξης των οικονομικών καταστάσεων περιοδικά και ετησίως συμβάλλοντας στην επιδίωξη της πληρότητας και αξιοπιστίας των, παρέχοντας εύλογη και όχι απόλυτη διαβεβαίωση επί των ανωτέρω.

Ως Προϊστάμενος της ανωτέρω υπηρεσίας έχει οριστεί ο κ. Παναγιώτης Μ. Κυριακόγκωνας.

## **Υπηρεσία Εξυπηρέτησης Μετόχων και Εταιρικών Ανακοινώσεων**

Η Εταιρία διαθέτει Υπηρεσία Εξυπηρέτησης Μετόχων και Εταιρικών Ανακοινώσεων, η οποία έχει την ευθύνη της άμεσης και ισότιμης πληροφόρησης των μετόχων καθώς και την εξυπηρέτησή τους σχετικά με άσκηση των δικαιωμάτων τους με βάση το νόμο και το Καταστατικό της Εταιρίας.

Η εν λόγω υπηρεσία έχει επίσης την αρμοδιότητα έκδοσης των απαραίτητων εταιρικών ανακοινώσεων, σε συμμόρφωση της Εταιρίας προς τις υποχρεώσεις που απορρέουν από την νομοθεσία περί εισηγμένων εταιριών, αναλαμβάνοντας τη σχετική επικοινωνία με τις αρμόδιες αρχές, τα μέσα μαζικής επικοινωνίας και κάθε άλλο αρμόδιο φορέα.

Ο ακριβής τρόπος λειτουργίας της εν λόγω υπηρεσίας καθώς και η εσωτερική της οργάνωση (υπευθυνότητες, καθήκοντα & αρμοδιότητες) περιγράφονται αναλυτικά στον Εσωτερικό Κανονισμό Λειτουργίας της Εταιρίας.

Ως Προϊστάμενος της ανωτέρω υπηρεσίας έχει οριστεί η κα. Λυδία Ι. Παπανδρέου.

### *3.22.6.2 Συμμόρφωση με το άρθρο 43<sup>ο</sup> του κ.ν. 2190/20, όπως τροποποιήθηκε με τον ν. 3873/2010 (υπαγωγή σε κώδικα εταιρικής διακυβέρνησης)*

Η Εταιρία σε συνέπεια με ό,τι προβλέπεται στο Νόμο 3873/2010 έχει υιοθετήσει αυτοβούλως και εφαρμόζει τον Κώδικα Εταιρικής Διακυβέρνησης που είναι αναρτημένος στον ιστότοπο της εταιρίας [www.pegasus.gr](http://www.pegasus.gr).

Η Εταιρία δεν έχει υιοθετήσει πρακτικές Εταιρικής Διακυβέρνησης επιπλέον του ό,τι προβλέπεται από το Νόμο.

Στην ετήσια Έκθεση Διαχείρισης του Διοικητικού Συμβουλίου, για την εταιρική χρήση του 2010, συμπεριελήφθη Δήλωση Εταιρικής Διακυβέρνησης σύμφωνα με το άρθρο 43 α του κ.ν. 2190/20 (βλ. αναλυτικά ετήσιες οικονομικές καταστάσεις χρήσης 2011).

### 3.23 Προσωπικό

Η εξέλιξη του προσωπικού του Ομίλου Πήγασος ως αυτό είχε στις 31.12 των χρήσεων 2009, 2010 και 2011 και την 30.9.2012 παρουσιάζεται στον ακόλουθο πίνακα:

<b>Προσωπικό</b>				
Διεύθυνση	<b>30.9.2012</b>	<b>2011</b>	<b>2010</b>	<b>2009</b>
Παραγωγή	660	752	928	1.155
Πωλήσεις	60	68	85	139
Διοίκηση	229	240	264	314
<b>Σύνολο</b>	<b>949</b>	<b>1.060</b>	<b>1.277</b>	<b>1.608</b>

*Πηγή: Στοιχεία από την Εταιρία μη ελεγμένα από ορκωτό ελεγκτή-λογιστή*

Το Προσωπικό του Ομίλου παρουσιάζει σταδιακή μείωση λόγω της μείωσης του κύκλου εργασιών και της προσπάθειας της Διοίκησης για περιορισμό των δαπανών μισθοδοσίας κατ' αναλογία προς τις λειτουργικές ανάγκες και τα έσοδα του Ομίλου.

Κατά τα έτη 2009, 2010 και 2011 και το εννεάμηνο του 2012, το προσωπικό του Ομίλου ήταν 1.608, 1.277, 1.060 και 949 άτομα αντίστοιχα.

### Ασφαλιστικό Πρόγραμμα

Στο προσωπικό του Ομίλου (εκτός της εταιρίας NSP RADIO) παρέχεται από το 2000 Ομαδικό Ασφαλιστήριο Πρόγραμμα Ευρείας Νοσοκομειακής και Εξωνοσοκομειακής Περίθαλψης καθώς και Ασφάλεια Ζωής και Ατυχήματος. Το ασφαλιστικό αυτό πρόγραμμα καλύπτει όλους τους εργαζόμενους και χρηματοδοτείται εξ ολοκλήρου από τον Όμιλο. Από την 01.12.2009 το προσωπικό καλύπτεται από την ασφαλιστική εταιρία INTERAMERICAN, έχοντας τη δυνατότητα οι υπάλληλοι να ασφαλίζουν και προστατευόμενα μέλη με χρέωση των ίδιων των ασφαλισμένων. Το ανωτέρω ασφαλιστήριο συμβόλαιο παρέχει την ακόλουθη ασφαλιστική κάλυψη:

- Ασφάλεια ζωής
- Ασφάλεια μόνιμης ολικής ανικανότητας
- Ασφάλεια θανάτου & μόνιμης ανικανότητας από ατύχημα
- Ασφάλεια ευρείας νοσοκομειακής και εξωνοσοκομειακής περίθαλψης από ατύχημα ή ασθένεια
- Νοσοκομειακή περίθαλψη
- Εξωνοσοκομειακή περίθαλψη

Δεν υπάρχουν δικαιώματα προαίρεσης αγοράς μετοχών (stock options) των εργαζομένων της Πήγασος Εκδοτική, καθώς επίσης και καμία συμφωνία για συμμετοχή των εργαζομένων στο κεφάλαιο της Εταιρίας.

### 3.24 Μετοχική Σύνθεση

Η μετοχική σύνθεση της Εταιρίας κατά την 08.12.2012 είναι η ακόλουθη:

ΜΕΤΟΧΙΚΗ ΣΥΝΘΕΣΗ			
Μέτοχος	Αριθμός μετοχών	Αριθμός Δικαιωμάτων Ψήφου <sup>(1)</sup>	% επί του συνόλου των δικαιωμάτων ψήφου <sup>(1)</sup>
Μαρία Μπόμπολα	3.225.120	3.225.120	34,40%
Φώτιος Μπόμπολας	2.402.918	2.402.918	25,63%
ΝΕΠ Εκδόσεις ΑΕ <sup>(2)</sup>	1.254.713	1.254.713	13,38%
Γεώργιος Μπόμπολας	1.052.904	1.052.904	11,23%
Επενδυτικό Κοινό <5%	1.439.345	1.439.345	15,35%
<b>Σύνολο</b>	<b>9.375.000</b>	<b>9.375.000</b>	<b>100,00%</b>

(1) Βάσει του Ν. 3556/2007

(2) Ελέγχεται από τον κ. Πέτρο Κυριακίδη, Ν.3556/2007

Η Εταιρία δεν γνωρίζει να υπάρχει άλλος μέτοχος ο οποίος να κατέχει άνω του 5% των μετοχών της και των δικαιωμάτων ψήφου, ούτε γνωρίζει την ύπαρξη οποιασδήποτε συμφωνίας μεταξύ μετόχων για ενιαία ψήφο σε γενική συνέλευση της Εταιρίας.

Σημειώνεται ότι δεν υπάρχουν ενεχυριάσεις και εμπράγματα βάρη επί των μετοχών που κατέχουν οι μέτοχοι της Εταιρίας σε ποσοστό 5% και άνω.

Στο βαθμό που η Εταιρία γνωρίζει, η φύση του ελέγχου που ασκείται από τους μετόχους της και λαμβανομένων υπόψη των μέτρων που ελήφθησαν για να διασφαλιστεί, δεν ασκείται με τρόπο καταχρηστικό.

Η Πήγασος Εκδοτική δηλώνει ότι δεν έχει λάβει γνώση οποιασδήποτε συμφωνίας, της οποίας η εφαρμογή θα μπορούσε, σε μια μεταγενέστερη ημερομηνία, να επιφέρει αλλαγές όσον αφορά στον έλεγχο της Εταιρίας. Επιπλέον, η Εταιρία δεν γνωρίζει πληροφορίες σχετικές με συμφωνίες μεταξύ μετόχων της που να ρυθμίζουν θέματα άμεσου ή έμμεσου ελέγχου επ' αυτής.

Σύμφωνα με δήλωση της Διοίκησης της Εταιρίας, δεν υφίστανται περιπτώσεις μετατρέψιμων κινητών αξιών, ανταλλάξιμων κινητών αξιών ή κινητών αξιών με τίτλους επιλογής (warrants), δικαίωμα ή/και υποχρέωση απόκτησης σε σχέση με το εγκεκριμένο αλλά όχι εγγεγραμμένο κεφάλαιο, ή δέσμευση αύξησης του κεφαλαίου, ούτε δικαίωμα προαίρεσης για το κεφάλαιο οποιουδήποτε μέλους του ομίλου ή συμφωνία υπό όρους ή άνευ όρων που προβλέπει ότι το κεφάλαιο αυτό θα αποτελέσει το αντικείμενο δικαιώματος προαίρεσης.

#### Πρόγραμμα Αγοράς Ιδίων Μετοχών

Όσον αφορά το πρόγραμμα των ιδίων μετοχών σημειώνεται ότι κατά το χρονικό διάστημα που καλύπτουν οι χρηματοοικονομικές πληροφορίες η Εταιρία δεν προέβη στην αγορά ιδίων μετοχών αλλά πραγματοποίησε πωλήσεις συνολικά 92.267 μετοχών και συγκεκριμένα:

Αριθμός Μετοχών	Περίοδος	Μέση Τιμή (€)	Απόφαση ΔΣ
20.000	6.4.2009-13.4.2009	1,50	736/3.4.2009
52.137	31.8.2009-31.12.2009	2,00	753/26.8.2009
20.130	7.1.2010-8.3.2010	1,50	774/22.12.2009

Πηγή: Στοιχεία από την Εταιρία

Κατά την ημερομηνία του παρόντος Ενημερωτικού Δελτίου, η Εταιρία δεν κατέχει ίδιες μετοχές, και οι θυγατρικές της δεν κατέχουν μετοχές της Εταιρίας.

### **3.25 Πρόσθετες Πληροφορίες**

#### **3.25.1 Μετοχικό Κεφάλαιο**

Το καταβεβλημένο Μετοχικό Κεφάλαιο της Εταιρίας, την 30.9.2012 ανήρχετο σε € 2.812.500, διαιρούμενο σε 9.375.000 κοινές ονομαστικές μετά ψήφου μετοχές, ονομαστικής αξίας € 0,30 εκάστη.

Με απόφαση της ετήσιας Τακτικής Γενικής Συνέλευσης των Μετόχων της 04.05.2012 αποφασίσθηκε, μεταξύ άλλων:

- η αύξηση του μετοχικού κεφαλαίου της Εταιρίας κατά το ποσό Ευρώ δύο εκατομμύρια οκτακόσιες δώδεκα χιλιάδες πεντακόσια (€2.812.500,00), με καταβολή μετρητών και άσκηση δικαιώματος προτίμησης υπέρ των παλαιών μετόχων της, με την έκδοση εννέα εκατομμυρίων τριακοσίων εβδομήντα πέντε χιλιάδων (9.375.000) νέων κοινών ονομαστικών μετοχών, ονομαστικής αξίας τριάντα λεπτών του Ευρώ (€0,30) εκάστη, σε αναλογία 1 νέα μετοχή σε κάθε 1 παλαιά μετοχή και τιμή διάθεσης υπέρ το άρτιο, όπως ορίστηκε από το Διοικητικό Συμβούλιο της Εταιρίας, κατ' άρθρο 13 παρ. 6 του ΚΝ 2190/1920, ως ισχύει.

Κατόπιν αυτού, το μετοχικό κεφάλαιο της Εταιρίας μετά την ολοκλήρωση της ως άνω αύξησης, ανέρχεται στο ποσό Ευρώ πέντε εκατομμύρια εξακόσιες είκοσι πέντε χιλιάδες (€5.625.000,00), διαιρούμενο σε δεκαοκτώ εκατομμύρια επτακόσιες πενήντα χιλιάδες (18.750.000) κοινές ονομαστικές μετοχές, ονομαστικής αξίας τριάντα λεπτών του Ευρώ (€0,30), εκάστη.

Η παραπάνω Αύξηση του Μετοχικού Κεφαλαίου και η σχετική τροποποίηση του άρθρου 5 του καταστατικού της Εταιρίας έχουν εγκριθεί με την από Κ2-3227/23.05.2012 απόφαση του Υπουργείου Ανάπτυξης, Ανταγωνιστικότητας και Ναυτιλίας, η οποία καταχωρήθηκε στο Μητρώο Α.Ε. και Ε.Π.Ε. την 23.05.2012.

#### **3.25.2 Εξέλιξη του Μετοχικού Κεφαλαίου**

Σημειώνεται ότι δεν έχει επέλθει καμία μεταβολή στο μετοχικό κεφάλαιο της Εταιρίας κατά την περίοδο που καλύπτουν οι χρηματοοικονομικές πληροφορίες, ήτοι από 1η Ιανουαρίου 2009 μέχρι την Τακτική Γενική Συνέλευση της 4ης Μαΐου 2012 που αποφάσισε τη μείωση του μετοχικού κεφαλαίου κατά €44.062.500,00, με σκοπό τη δημιουργία ισόποσου ειδικού αποθεματικού, κατ' άρθρο 4 παρ. 4α του Κ.Ν. 2190/1920 και την αύξηση του μετοχικού κεφαλαίου με καταβολή μετρητών.

#### **3.25.3 Ιδρυτική πράξη και Καταστατικό**

Η ανώνυμη εταιρία «ΠΗΓΑΣΟΣ ΕΚΔΟΤΙΚΗ ΑΝΩΝΥΜΗ ΕΤΑΙΡΙΑ», ιδρύθηκε το 1981 (Φ.Ε.Κ. Τεύχος Α.Ε. και Ε.Π.Ε. 62/13.1.1981). Η Εταιρία είναι εγγεγραμμένη στο Μητρώο Ανωνύμων Εταιριών του Υπ. Ανάπτυξης με αριθμό μητρώου 13950/06/Β/86/36. Η Ετήσια Τακτική Γενική Συνέλευση των Μετόχων της Εταιρίας που πραγματοποιήθηκε την 27η Ιουνίου 2003 (αρ. Πρακτικού 57/27.06.2003) αποφάσισε την τροποποίηση του άρθρου 1 του Καταστατικού της και ειδικότερα την αλλαγή της επωνυμίας της από «ΠΗΓΑΣΟΣ ΕΚΔΟΤΙΚΗ ΚΑΙ ΕΚΤΥΠΩΤΙΚΗ ΑΝΩΝΥΜΗ ΕΤΑΙΡΙΑ» σε «ΠΗΓΑΣΟΣ ΕΚΔΟΤΙΚΗ ΑΝΩΝΥΜΗ ΕΤΑΙΡΙΑ». Η ως άνω απόφαση της Γενικής Συνέλευσης των Μετόχων εγκρίθηκε δυνάμει της με Αρ. Πρωτ. Κ2-9345/23.07.2003 Απόφασης του Υπουργείου ανάπτυξης και δημοσιεύθηκε στο υπ' αριθμ. 8056/25.07.2003 ΦΕΚ (Τεύχος Α.Ε. και Ε.Π.Ε.)

Η διάρκεια της έχει οριστεί από την καταχώρηση της στο Μητρώο Α.Ε. σε πενήντα (50) έτη, και λήγει το 2031.

Η έδρα της Εταιρίας είναι στο Δήμο Χαλανδρίου επί της οδού Μπενάκη αρ.5.

Οι διατάξεις του Καταστατικού της Εταιρίας έχουν προσαρμοστεί στο νόμο 3604/2007, ο οποίος τροποποίησε τον Κ.Ν. 2190/1920, προσαρμογή η οποία εγκρίθηκε στην Τακτική Γενική Συνέλευση της Εταιρίας η οποία έλαβε χώρα στις 27.06.2008.

Σύμφωνα με δήλωση της Διοίκησης της Εταιρίας, δεν υφίσταται καμία διάταξη της ιδρυτικής πράξης, του καταστατικού, της διοικητικής πράξης σύστασης ή του εσωτερικού κανονισμού του Εκδότη, της οποίας η εφαρμογή ενδέχεται να καθυστερήσει, να αναβάλει ή να παρεμποδίσει αλλαγή στον έλεγχο του Εκδότη.

Σύμφωνα με δήλωση της Εταιρίας, δεν υφίσταται καμία διάταξη της ιδρυτικής πράξης, του καταστατικού, της διοικητικής πράξης σύστασης ή του εσωτερικού κανονισμού του Εκδότη η οποία καθορίζει το όριο ιδιοκτησίας πέραν του οποίου κάθε συμμετοχή πρέπει να γνωστοποιείται.

Σύμφωνα με δήλωση της Εταιρίας δεν υφίσταται καμία διάταξη της ιδρυτικής πράξης, του καταστατικού, της διοικητικής πράξης σύστασης ή του εσωτερικού κανονισμού του Εκδότη η οποία περιγράφει όρους που διέπουν τις μεταβολές στο επίπεδο του κεφαλαίου αυστηρότερους από ότι απαιτεί η σχετική ισχύουσα νομοθεσία.

Το Καταστατικό της Εταιρίας δεν περιέχει διατάξεις που να αποκλίνουν από τις αντίστοιχες του Κ.Ν. 2190/1920 όπως ισχύει.

Αναφορικά με τα δικαιώματα των μετόχων βλ. κατωτέρω ενότητα «Δικαιώματα Μετόχων» και αναφορικά με τα μέλη των διοικητικών, διαχειριστικών και εποπτικών οργάνων της Εταιρίας, βλ. ανωτέρω ενότητα «Διοικητικό Συμβούλιο» του παρόντος Ενημερωτικού Δελτίου.

#### *3.25.3.1 Σκοπός της Εταιρίας*

Ο σκοπός της Εταιρίας, σύμφωνα με το άρθρο 4 του Καταστατικού της, είναι ο εξής:

- 1) Η έκδοση εφημερίδων, βιβλίων, περιοδικών και παντός εν γένει εντύπου και η εκτέλεση κάθε δημοσιογραφικής εκδοτικής εργασίας στην ημεδαπή και την αλλοδαπή.
- 2) Η εκτέλεση εκτυπωτικών, λιθογραφικών, τυπογραφικών και βιβλιοδετικών εργασιών και εν γένει όλων των εργασιών που αναφέρονται και σχετίζονται με τις τυπογραφικές και γραφικές τέχνες.
- 3) Η παραγωγή και εμπορία πάσης φύσεως εντύπων και μορφωτικού υλικού.
- 4) Η εισαγωγή, εγχώριος αγορά, πώληση και εν γένει η εμπορία πάσης φύσεως και μορφής χάρτου κατάλληλου για την εκτέλεση εκτυπωτικών, λιθογραφικών, τυπογραφικών και βιβλιοδετικών εργασιών ως και παντός υλικού και εμπορεύματος, απαραίτητου ή σχετιζομένου με την εκτέλεση των άνω εργασιών και εν γένει πάσης φύσεως εργασιών που αναφέρονται στις τυπογραφικές και γραφικές τέχνες.
- 5) Η αντιπροσώπευση αλλοδαπών εκδοτικών οίκων, οίκων παραγωγής ή εμπορίας χάρτου και εν γένει οποιασδήποτε επιχείρησης ημεδαπής ή αλλοδαπής με όμοιους ή παρεμφερείς σκοπούς.
- 6) Η συμμετοχή ως ιδρυτικό μέλος ή ως μέτοχος και η εξαγορά ή συνεργασία με οιαδήποτε υφισταμένη ή μέλλουσα επιχείρηση, οιασδήποτε νομικής μορφής ελληνική ή αλλοδαπή.
- 7) Η συμμετοχή σε άλλες εταιρείες οιασδήποτε σκοπού, είτε αυτές είναι εισηγμένες στο Χ.Α.Α. είτε όχι και συγκεκριμένα η κτήση, διαχείριση και διάθεση μετοχών, χρεογράφων, μεριδίων αμοιβαίων κεφαλαίων, ομολόγων κλπ. άλλων εταιρειών οιασδήποτε αντικειμένου, εισηγμένων ή μη στο Χρηματιστήριο.
- 8) Η πρακτόρευση και κυκλοφορία κάθε είδους εντύπων της Εταιρίας είτε πρόκειται για δική της είτε για ξένη έκδοση.
- 9) Κάθε εργασία που έχει σχέση με τα συστήματα επικοινωνιών (ραδιόφωνο, τηλεόραση, ανταπόκριση κ.λπ.).
- 10) Κάθε εργασία που έχει σχέση με την ευρύτερη μόρφωση του κοινού (παίδευση, πληροφόρηση, πνευματική ανάταση, καλλιέργεια κ.λπ.).



- 11) Η ανάθεση της διαχείρισης της εταιρίας σε άλλα φυσικά ή νομικά πρόσωπα και η ανάληψη υπό της Εταιρίας της διαχείρισης άλλων επιχειρήσεων.
- 12) Η παροχή, προώθηση, εκμετάλλευση και διαφήμιση υπηρεσιών, προϊόντων, εκδηλώσεων και δραστηριοτήτων μέσω διαδικτύου (internet) ή οιοδήποτε ηλεκτρονικού μέσου για την επίτευξη των ανωτέρω.
- 13) Ο σχεδιασμός ιστοσελίδων στο διαδίκτυο (internet) και η εμπορική εκμετάλλευση αυτών.
- 14) Η συμμετοχή σε διαγωνισμούς Δημόσιους ή ιδιωτικούς, για την προμήθεια προϊόντων ή υπηρεσιών που εντάσσονται μέσα στις δραστηριότητές της, καθώς και η αγορά ή πώληση τεχνογνωσίας (know how) από ή σε τρίτους.
- 15) Η σύναψη συμβάσεων και συνεργασιών πάνω σε οποιοδήποτε αντικείμενο με ιδιωτικούς ή Δημόσιους φορείς της Ελλάδος, ή του εξωτερικού με σκοπό το κέρδος ή την τεχνολογική πρόοδο και τεχνογνωσία της Εταιρίας.
- 16) Η συμμετοχή σε ερευνητικά, εκπαιδευτικά, αναπτυξιακά προγράμματα με σκοπό τη βελτίωση της τεχνογνωσίας της, την εκπαίδευση του προσωπικού της κλπ.
- 17) Κάθε εμπορική και βιομηχανική δραστηριότητα με στόχο την ενίσχυση των ανωτέρω σκοπών της Εταιρίας, ενδεικτικά δε η παροχή δώρων – προσφορών στο αναγνωστικό κοινό μέσω των εντύπων της.
- 18) Η παροχή με αντάλλαγμα, υπηρεσιών οποιασδήποτε φύσεως, προς τρίτα πρόσωπα, φυσικά ή νομικά, όπως και η δια συμβάσεων μισθώσεως έργου, εκτέλεση έργων τρίτων προσώπων, φυσικών ή νομικών.
- 19) Η παραχώρηση με αντάλλαγμα, της χρήσεως ακινήτων, εγκαταστάσεων και μηχανημάτων της Εταιρίας προς τρίτους.
- 20) Η αγορά ή καθ' οιονδήποτε τρόπο απόκτηση, διαχείριση, ανάπτυξη, αξιοποίηση και εκμετάλλευση ακινήτων ευρισκομένων είτε στην ημεδαπή είτε στην αλλοδαπή.
- 21) Η αγορά ή καθ' οιονδήποτε τρόπο απόκτηση, δημιουργία, διαχείριση και εν γένει εκμετάλλευση ξενοδοχειακών μονάδων και τουριστικών επιχειρήσεων, συμπεριλαμβανομένων πρακτορείων και γραφείων ταξιδίων, καθώς και κάθε συναφούς εργασίας ή επιχείρησης.
- 22) Η διοργάνωση, διαχείριση, προώθηση και εκμετάλλευση εκθέσεων, συνεδρίων και λοιπών εκδηλώσεων οιοδήποτε θεματικού αντικειμένου.
- 23) Για την επίτευξη των σκοπών της, η Εταιρία μπορεί να παρέχει εγγυήσεις και ασφάλειες, ενοχικές ή εμπράγματα προς οποιοδήποτε τρίτο, υπέρ εταιριών και επιχειρήσεων ή κοινοπραξιών στις οποίες η Εταιρία συμμετέχει ή συνεργάζεται με οποιαδήποτε μορφή.
- 24) Κάθε συναφής προς τα ανωτέρω εργασία, επιχείρηση και δραστηριότητα την οποία ήθελε αποφασίσει το Διοικητικό Συμβούλιο της Εταιρίας.

### *3.25.3.2 Γενική Συνέλευση των Μετόχων*

Σύμφωνα με το άρθρο 20 του Καταστατικού, η Γενική Συνέλευση των μετόχων (Γ.Σ.) αποτελεί το ανώτατο όργανο της Εταιρίας και δικαιούται να αποφασίζει για κάθε υπόθεση που αφορά την Εταιρία. Οι νόμιμες αποφάσεις της δεσμεύουν και τους μετόχους εκείνους που διαφώνησαν ή ήταν απόντες. Η Γενική Συνέλευση είναι μόνη αρμόδια να αποφασίζει:

- α) Για τροποποιήσεις του Καταστατικού, στις οποίες υπάγονται πάντως και η αύξηση ή η μείωση του κεφαλαίου, πλην της παρ. 1 και 4 του άρθρου 6 του παρόντος ή επιβαλλόμενες από διατάξεις άλλων νόμων.
- β) Για την εκλογή των μελών του Διοικητικού Συμβουλίου και των Ελεγκτών.
- γ) Για την έγκριση των ετησίων Οικονομικών Καταστάσεων της Εταιρίας.
- δ) Για τον τρόπο διάθεσης των ετήσιων κερδών.
- ε) Για τη συγχώνευση, διάσπαση, μετατροπή, αναβίωση, παράταση της διάρκειας ή διάλυση της Εταιρίας.
- στ) Για το διορισμό εκκαθαριστών.
- ζ) Για την απαλλαγή των μελών του Διοικητικού Συμβουλίου και των Ελεγκτών από την ευθύνη της διαχείρισης.

η) Για κάθε άλλο ζήτημα που φέρεται στη Γενική Συνέλευση είτε από τους δικαιούμενους σύμφωνα με τις σχετικές διατάξεις του παρόντος Καταστατικού να ζητήσουν τη σύγκληση έκτακτης Γενικής Συνέλευσης των μετόχων, είτε από το Διοικητικό Συμβούλιο.

Κατά τα λοιπά ισχύουν τα οριζόμενα στην παράγραφο 2 του άρθρου 34 του Κωδ Ν. 2190/1920.

Σύμφωνα με το άρθρο 21 του Καταστατικού, η Γ.Σ. συνέρχεται τακτικά μία φορά το χρόνο, μέσα στο πρώτο εξάμηνο από τη λήξη κάθε εταιρικής χρήσης ή και εκτάκτως κατά τους ορισμούς του Νόμου. Σύμφωνα με το άρθρο 22 του Καταστατικού, οι Γ.Σ. με εξαίρεση τις επαναληπτικές και τις εξομοιούμενες μ' αυτές συγκαλούνται είκοσι τουλάχιστον ημερολογιακές ημέρες πριν από την ημέρα συγκλήσεως. Η ημέρα δημοσίευσης της πρόσκλησης της Γενικής Συνέλευσης και η ημέρα της συνεδρίασης αυτής δεν υπολογίζονται. Σύμφωνα με το άρθρο 22 του Καταστατικού η πρόσκληση των μετόχων στη Γ.Σ. δημοσιευόμενη σύμφωνα με το Νόμο, περιλαμβάνει τουλάχιστον το οίκημα με ακριβή διεύθυνση, τη χρονολογία και την ώρα της συνεδρίασης, τα θέματα της ημερησίας διάταξης με σαφήνεια, τους μετόχους που έχουν δικαίωμα συμμετοχής, καθώς και ακριβείς οδηγίες για τον τρόπο με τον οποίο οι μέτοχοι θα μπορέσουν να μετάσχουν στην συνέλευση και να ασκήσουν τα δικαιώματά τους αυτοπροσώπως ή δι' αντιπροσώπου ή ενδεχομένως εξ αποστάσεως Πρόσκληση για σύγκληση Γ.Σ. δεν απαιτείται στην περίπτωση κατά την οποία στη συνέλευση παρίστανται ή αντιπροσωπεύονται μέτοχοι που εκπροσωπούν το σύνολο του μετοχικού κεφαλαίου και κανείς δεν αντιλέγει στην πραγματοποίησή της και στη λήψη αποφάσεων.

Στη γενική συνέλευση Εταιρίας ως εισηγμένης στο Χρηματιστήριο Αθηνών δικαιούται να συμμετέχει και να ψηφίζει κάθε μέτοχος. Η άσκηση των εν λόγω δικαιωμάτων δεν προϋποθέτει τη δέσμευση των μετοχών του δικαιούχου ούτε την τήρηση άλλης ανάλογης διαδικασίας, η οποία περιορίζει τη δυνατότητα πώλησης και μεταβίβασης αυτών κατά το χρονικό διάστημα που μεσολαβεί ανάμεσα στην ημερομηνία καταγραφής, όπως αυτή ορίζεται στην παράγραφο 4 του παρόντος, και στην οικεία γενική συνέλευση. Ο μέτοχος συμμετέχει στη γενική συνέλευση και ψηφίζει είτε αυτοπροσώπως είτε μέσω αντιπροσώπων. Στη γενική συνέλευση δικαιούται να συμμετέχει όποιος εμφανίζεται ως μέτοχος στα αρχεία του φορέα, στον οποίο τηρούνται οι κινητές αξίες της Εταιρίας. Η απόδειξη της μετοχικής ιδιότητας γίνεται με την προσκόμιση σχετικής έγγραφης βεβαίωσης του ως άνω φορέα ή, εναλλακτικά, με απευθείας ηλεκτρονική σύνδεση της Εταιρίας με τα αρχεία του τελευταίου. Η ιδιότητα του μετόχου πρέπει να υφίσταται κατά την έναρξη της πέμπτης ημέρας πριν από την ημέρα συνεδρίασης της γενικής συνέλευσης (ημερομηνία καταγραφής) και η σχετική έγγραφη βεβαίωση ή η ηλεκτρονική πιστοποίηση σχετικά με τη μετοχική ιδιότητα πρέπει να περιέλθει στην εταιρία το αργότερο την τρίτη ημέρα πριν από τη συνεδρίαση της γενικής συνέλευσης. Στην επαναληπτική γενική συνέλευση μπορούν να μετάσχουν μέτοχοι υπό τις ίδιες παραπάνω τυπικές προϋποθέσεις. Η ιδιότητα του μετόχου πρέπει να υφίσταται κατά την έναρξη της τέταρτης ημέρας πριν από την ημέρα συνεδρίασης της επαναληπτικής γενικής συνέλευσης (ημερομηνία καταγραφής επαναληπτικών γενικών συνελεύσεων), η δε σχετική έγγραφη βεβαίωση ή η ηλεκτρονική πιστοποίηση σχετικά με τη μετοχική ιδιότητα πρέπει να περιέλθει στην Εταιρία το αργότερο την τρίτη ημέρα πριν από τη συνεδρίαση της γενικής συνέλευσης.

Σύμφωνα με το άρθρο 26 η Γ.Σ. των μετόχων βρίσκεται σε απαρτία και συνεδριάζει έγκυρα για τα θέματα της ημερησίας διάταξης όταν σ' αυτήν παρίστανται ή αντιπροσωπεύονται μέτοχοι που εκπροσωπούν το ένα πέμπτο (1/5) τουλάχιστον του καταβεβλημένου μετοχικού κεφαλαίου. Αν δεν επιτευχθεί η απαρτία αυτή, συνέρχεται επαναληπτική συνέλευση σε 20 ημέρες από τη συνεδρίαση που ματαιώθηκε, η οποία συγκαλείται πριν από δέκα (10) τουλάχιστον ημέρες και η οποία βρίσκεται σε απαρτία και συνεδριάζει έγκυρα για τα θέματα της αρχικής ημερησίας διατάξεως οποιοδήποτε και αν είναι το ποσοστό του καταβεβλημένου μετοχικού κεφαλαίου που εκπροσωπείται στη Γ.Σ. Νεότερη πρόσκληση δεν απαιτείται, εάν στην αρχική πρόσκληση ορίζονται ο τόπος και ο χρόνος των επαναληπτικών εκ του νόμου προβλεπομένων συνεδριάσεων, για την περίπτωση μη επίτευξης απαρτίας. Οι αποφάσεις της Γ.Σ. λαμβάνονται με απόλυτη πλειοψηφία των εκπροσωπούμενων στη Συνέλευση ψήφων.

Σύμφωνα με το άρθρο 26 παρ. 3, εξαιρετικά, προκειμένου για αποφάσεις που αφορούν σε μεταβολή της εθνικότητας της Εταιρίας, σε μεταβολή του αντικειμένου της επιχείρησής αυτής, σε επαύξηση των υποχρεώσεων των μετόχων, σε αύξηση του μετοχικού κεφαλαίου που δεν προβλέπεται από το Καταστατικό σύμφωνα με το άρθρο 6 παρ.1 και 4 του παρόντος και το άρθρο 13 παρ. 1 και 2 του Κ.Ν. 2190/1920 ή επιβαλλομένη από διατάξεις νόμων ή γενόμενη με κεφαλαιοποίηση αποθεματικών, σε μείωση του μετοχικού κεφαλαίου, πλην αν αυτή διενεργείται κατ' εφαρμογή του άρθρου 16 παρ. 6 του Κ.Ν. 2190/1920 ως ισχύει, σε μεταβολή του τρόπου διάθεσης των κερδών, σε συγχώνευση, διάσπαση, μετατροπή, αναβίωση, παράταση της διάρκειας ή διάλυση της Εταιρίας, παροχή ή ανανέωση εξουσίας προς το Διοικητικό Συμβούλιο για αύξηση του μετοχικού κεφαλαίου, η Συνέλευση βρίσκεται σε απαρτία και συνεδριάζει έγκυρα επί των θεμάτων της ημερήσιας διάταξης, όταν παρίστανται ή αντιπροσωπεύονται κατ' αυτήν μέτοχοι εκπροσωπούντες τα δύο τρίτα (2/3) του καταβεβλημένου μετοχικού κεφαλαίου. Αν δεν συντελεσθεί η απαρτία αυτή, η Γενική Συνέλευση προσκαλείται και συνέρχεται πάλι, σύμφωνα με τις διατάξεις της παρ. 2 του παρόντος άρθρου, βρίσκεται δε σε απαρτία και συνεδριάζει έγκυρα πάνω στα θέματα της αρχικής ημερήσιας διάταξης όταν εκπροσωπείται σε αυτή το ένα δεύτερο (1/2) τουλάχιστον του καταβεβλημένου μετοχικού κεφαλαίου. Αν δεν συντελεσθεί και αυτή η απαρτία, η Συνέλευση προσκαλείται και συνέρχεται σύμφωνα με τα παραπάνω και βρίσκεται σε απαρτία, συνεδριάζοντας έγκυρα πάνω στα θέματα της αρχικής ημερήσιας διάταξης, όταν εκπροσωπείται σε αυτή το ένα πέμπτο (1/5) τουλάχιστον του καταβληθέντος μετοχικού κεφαλαίου.

Οι αποφάσεις της Γενικής Συνέλευσης λαμβάνονται με απόλυτη πλειοψηφία των ψήφων που εκπροσωπούνται σ' αυτήν. Κατ' εξαίρεση, οι αποφάσεις στα θέματα που προβλέπονται από την παράγραφο 3 του άρθρου 26 του Καταστατικού της και περιγράφονται ανωτέρω, λαμβάνονται με πλειοψηφία των δύο τρίτων (2/3) του καταβεβλημένου μετοχικού κεφαλαίου των ψήφων που εκπροσωπούνται στη Συνέλευση.

Οι συζητήσεις και οι αποφάσεις της Γ.Σ. περιορίζονται στα θέματα της ημερήσιας διάταξης που περιγράφονται στην πρόσκληση που έχει δημοσιευθεί και αντίγραφα των πρακτικών χορηγούνται στους μετόχους που παρέστησαν στη Γ.Σ.

#### *3.25.3.3 Ελεγκτές*

Σύμφωνα με το άρθρο 32 του Καταστατικού, η τακτική Γ.Σ. εκλέγει κάθε χρόνο ένα μόνο τακτικό και έναν αναπληρωτή, σύμφωνα με το άρθρο 36 του Κ.Ν. 2190/1920, όπως ισχύει. Οι ελεγκτές, από της ημερομηνίας αποδοχής του διορισμού τους, έχουν όλα τα δικαιώματα και φέρουν όλες τις υποχρεώσεις που ο Νόμος ορίζει.

## **4. ΣΗΜΕΙΩΜΑ ΜΕΤΟΧΙΚΟΥ ΤΙΤΛΟΥ**

### **4.1 Δήλωση για την επάρκεια του Κεφαλαίου Κίνησης**

Με βάση τις οικονομικές καταστάσεις της 30.09.2012 οι ανάγκες σε κεφάλαιο κίνησης για τον Όμιλο ανέρχονται σε € 102 εκατ. ευρώ (σύνολο βραχυπροθέσμων υποχρεώσεων μείον κυκλοφορούν ενεργητικό). Το μεγαλύτερο μέρος των βραχυπροθέσμων υποχρεώσεων συνολικού ύψους € 178,8 εκατ. αφορά σε βραχυπρόθεσμο τραπεζικό δανεισμό, ο οποίος σε επίπεδο Ομίλου ανέρχεται σε € 141,4 εκατ. την 30.9.2012. Η Εταιρία και ο Όμιλος εξυπηρετούν συστηματικά και εμπρόθεσμα όλες τις υποχρεώσεις τους καταβολής τόκων των εν λόγω δανείων. Η Εταιρία συνεργάζεται με τις δανείστριες τράπεζες για την τακτική ανανέωση των ημερομηνιών καταβολής του κεφαλαίου δανείων του Ομίλου και επιπρόσθετα βρίσκεται σε προχωρημένες συζητήσεις με πιστωτικά ιδρύματα για την αναδιάρθρωση του υφιστάμενου δανεισμού της, περιορίζοντας με αυτόν τον τρόπο σημαντικά το ύψος του απαιτούμενου κεφαλαίου κίνησης του Ομίλου.

Αναφορικά με την επάρκεια κεφαλαίου κίνησης του Ομίλου, η Διοίκηση της Εταιρίας, λαμβάνοντας υπόψη τα σημερινά δεδομένα και τα ανωτέρω δηλώνει ότι, κατά την άποψή της, το κεφάλαιο κίνησης, δεν επαρκεί για την χρηματοδότηση των τρεχουσών δραστηριοτήτων του Ομίλου για τους επόμενους δώδεκα (12) μήνες, και εκτιμά ότι συνεπώς θα απαιτηθούν κεφάλαια ύψους €14 εκατ. περίπου. Για την εξεύρεση κεφαλαίων που θα καλύψουν τις ανάγκες σε κεφάλαιο κίνησης του Ομίλου για τις τρέχουσες δραστηριότητές τους επόμενους 12 μήνες, η Εταιρία αποφάσισε και υλοποιεί την τρέχουσα Αύξηση Μετοχικού Κεφαλαίου με σκοπό την άντληση ποσού έως € 9.375.000, η οποία αναμένεται να ολοκληρωθεί μέχρι τις αρχές του 2013. Στα πλαίσια της ως άνω αύξησης, ο κ. Φώτιος Μπόμπολας ως βασικός μέτοχος της Εταιρίας με ποσοστό 25,63%, έχει δηλώσει ότι προτίθεται να καλύψει την αναλογία του στη παρούσα αύξηση μετοχικού κεφαλαίου. Επίσης, δήλωσε ότι προτίθεται να συμμετάσχει στη διαδικασία προεγγραφής, σύμφωνα με τους όρους και τις διαδικασίες που αποφάσισε το Διοικητικό Συμβούλιο της 19.10.2012, κατ'εξουσιοδότηση της Γενικής Συνέλευσης. Σχετικά με την άσκηση του δικαιώματος προεγγραφής, ο κ. Φώτιος Μπόμπολας προτίθεται να προεγγραφεί μέχρι το τριπλάσιο των 2.402.918 νέων μετοχών που του αναλογούν, λαμβάνοντας υπόψη και τη συμμετοχή των λοιπών μετόχων κατά την περίοδο άσκησης του δικαιώματος προτίμησης με στόχο την πλήρη κάλυψη της Αύξησης Μετοχικού Κεφαλαίου.

Για την κάλυψη του υπολειπόμενου ποσού ύψους περίπου € 5 εκ., η Διοίκηση της Εταιρίας εξετάζει εναλλακτικές λύσεις για την εξεύρεση πρόσθετων πόρων χρηματοδότησης. Στο πλαίσιο αυτό, η Διοίκηση βρίσκεται σε προχωρημένες συζητήσεις με πιστωτικά ιδρύματα για την αναδιάρθρωση του υφιστάμενου δανεισμού της Εταιρίας και τη σύναψη πρόσθετης χρηματοδότησης.

Παράλληλα, η Διοίκηση της Εταιρίας θα συνεχίσει την προσπάθεια της συμπίεσης του λειτουργικού κόστους με μεγάλο περιορισμό του κόστους παραγωγής και διάθεσης μέσω σημαντικής μείωσης των προσφορών των εντύπων και της διαφημιστικής προβολής τους, του ύψους των αμοιβών τρίτων και της μισθοδοσίας, προκειμένου να προσαρμόσει τα επίπεδα κόστους λειτουργίας στις διαμορφούμενες συνθήκες ζήτησης και πωλήσεων. Ταυτόχρονα με τις ως άνω προσπάθειες η Εταιρία θα επιδιώξει την αναθεώρηση της πιστοδοτικής και πιστοληπτικής πολιτικής με την βελτίωση των όρων συνεργασίας με προμηθευτές και πελάτες ώστε να εξασφαλιστεί η απρόσκοπτη λειτουργία της Εταιρείας και του Ομίλου γενικότερα. Σε περίπτωση που λόγω εξωγενών ή ενδογενών παραγόντων, δεδομένου ότι διανύουμε μια περίοδο ιδιαίτερης οικονομικής αβεβαιότητας, δεν επιτευχθεί πλήρως ή επιτευχθεί μερικώς η εξεύρεση των πρόσθετων πόρων χρηματοδότησης, η Εταιρία εκτιμά ότι οι προαναφερθείσες ενέργειες θα καλύψουν τις ανάγκες σε κεφάλαιο κίνησης ύψους € 5 εκατ. περίπου.

Η Διοίκηση του Ομίλου εκτιμά ότι, με βάση τα σημερινά δεδομένα του κλάδου, την τρέχουσα αρνητική οικονομική συγκυρία και τις συνεχιζόμενες προσπάθειες συμπίεσης του λειτουργικού

κόστους και με την επιφύλαξη των επενδυτικών κινδύνων που αναφέρονται στο παρόν Ενημερωτικό Δελτίο, η ανάγκη κεφαλαίου κίνησης ύψους 14 εκατ. ευρώ για τις τρέχουσες δραστηριότητες του Ομίλου κρίνεται λογική και δεν υφίστανται ενδείξεις ότι σε αυτό το χρονικό διάστημα θα απαιτηθεί πρόσθετο κεφάλαιο κίνησης για τη χρηματοδότηση των τρεχουσών υποχρεώσεων προκειμένου για την εύρυθμη λειτουργία.

Σημειώνεται ότι, με εξαίρεση την αύξηση του μετοχικού κεφαλαίου της Εταιρίας ύψους € 9,4 εκατ. για την οποία στόχος αποτελεί η πλήρης κάλυψη αυτής, σε περίπτωση που δεν ολοκληρωθούν επιτυχώς ή εάν επιτευχθούν μερικώς οι λοιπές ενέργειες για την κάλυψη τρεχουσών αναγκών του Ομίλου σε κεφάλαιο κίνησης, ενδέχεται να υπάρξουν σημαντικές αρνητικές επιπτώσεις στη χρηματοοικονομική κατάσταση, τα αποτελέσματα και τις προοπτικές του Ομίλου.

#### 4.2 Κεφαλαιακή Διάρθρωση και Συνολικό Καθαρό Χρηματοοικονομικό Χρέος του Ομίλου Πήγασος

Στους πίνακες που ακολουθούν, οι οποίοι έχουν συνταχθεί από την Εταιρία, παρουσιάζονται η κεφαλαιακή διάρθρωση και το καθαρό χρηματοοικονομικό χρέος του Ομίλου σύμφωνα με τα στοιχεία των δημοσιευμένων ενοποιημένων οικονομικών καταστάσεων ισολογισμού της 30.9.2012.

Η κεφαλαιακή διάρθρωση του Ομίλου την 30.9.2012 αναλύεται ως ακολούθως:

<b>Κεφαλαιακή διάρθρωση Ομίλου Πήγασος</b>	
<i>σε χιλ. €</i>	<b>30.9.2012</b>
<b>α. Βραχυπρόθεσμες Δανειακές Υποχρεώσεις</b>	
Βραχυπρόθεσμα Δάνεια με εγγυήσεις	0
Βραχυπρόθεσμα Δάνεια με εξασφαλίσεις <sup>1</sup>	10.425
Βραχυπρόθεσμα Δάνεια χωρίς εγγυήσεις ή εξασφαλίσεις	131.055
<b>Σύνολο Βραχυπρόθεσμων Τραπεζικών Υποχρεώσεων</b>	<b>141.480</b>
<b>β. Μακροπρόθεσμες Δανειακές Υποχρεώσεις</b>	
Μακροπρόθεσμα Δάνεια με εγγυήσεις	0
Μακροπρόθεσμα Δάνεια με εξασφαλίσεις <sup>2</sup>	3.233
Μακροπρόθεσμα Δάνεια χωρίς εγγυήσεις ή εξασφαλίσεις	19.593
<b>Σύνολο Μακροπρόθεσμων Τραπεζικών Υποχρεώσεων</b>	<b>22.826</b>
<b>Σύνολο Δανειακών Υποχρεώσεων (α+β)</b>	<b>164.306</b>
<b>γ. Ίδια Κεφάλαια</b>	
Μετοχικό κεφάλαιο	2.813
Ποσά προοριζόμενα για αύξηση Μ.Κ - καταθέσεις μετόχων	3.900
Διαφορά από έκδοση μετοχών υπέρ το άρτιο	70.656
Ζημίες εις νέον	(147.291)
Αποθεματικά κεφάλαια	48.474
<b>Σύνολο Ιδίων Κεφαλαίων (γ)</b>	<b>(21.448)</b>
<b>Δικαιώματα Μειοψηφίας (δ)</b>	<b>(253)</b>
<b>Γενικό Σύνολο (α+β+γ+δ)</b>	<b>142.605</b>

*Πηγή: Στοιχεία από την Εταιρία, μη ελεγμένα από Ορκωτό Ελεγκτή Λογιστή.*

*Σημείωση: <sup>1</sup> Αφορά σε factoring, <sup>2</sup> Η Εταιρία έχει δώσει ως εγγύηση – εξασφάλιση τις μελλοντικές ταμειακές ροές της εταιρίας ΕΥΡΩΠΗ Α.Ε. για τη λήψη δανείων.*

Όπως παρουσιάζεται στον ανωτέρω πίνακα, τα συνολικά ίδια κεφάλαια (εκτός των «αποτελεσμάτων εις νέο») και οι συνολικές δανειακές υποχρεώσεις του Ομίλου ανέρχονταν

την 30.9.2012 σε € 142.605 χιλ. Ποσό € 164.306 χιλ. αφορά τραπεζικές υποχρεώσεις του Ομίλου, εκ των οποίων ποσό € 22.826 χιλ. αφορά μακροπρόθεσμες τραπεζικές υποχρεώσεις και ποσό € 141.480 χιλ. αφορά βραχυπρόθεσμες τραπεζικές υποχρεώσεις και το βραχυπρόθεσμο μέρος των μακροπρόθεσμων τραπεζικών υποχρεώσεων.

Στον πίνακα που ακολουθεί προσδιορίζονται οι καθαρές χρηματοοικονομικές υποχρεώσεις του Ομίλου την 30.9.2012:

<b>Καθαρές χρηματοοικονομικές υποχρεώσεις Ομίλου Πήγασος</b>	
<i>σε χιλ. €</i>	<b>30.9.2012</b>
Ταμείο	29
Καταθέσεις όψεως	2.649
Εμπορεύσιμα χρεόγραφα	185
<b>Ρευστότητα (α)</b>	<b>2.863</b>
<b>Βραχυπρόθεσμες χρηματοοικονομικές απαιτήσεις (β)</b>	<b>67.781</b>
Βραχυπρόθεσμες τραπεζικές υποχρεώσεις	94.927
Βραχυπρόθεσμο μέρος μακροπρόθεσμων τραπεζικών υποχρεώσεων	4.467
Λοιπές βραχυπρόθεσμες υποχρεώσεις	37.274
Ομολογιακά δάνεια	42.086
<b>Σύνολο βραχυπρόθεσμων χρηματοοικονομικών υποχρεώσεων (γ)</b>	<b>178.754</b>
<b>Καθαρό βραχυπρόθεσμο χρέος δ=(γ)-(α)-(β)</b>	<b>108.110</b>
Μακροπρόθεσμο δάνεια	3.233
Ομολογιακά δάνεια	19.593
Λοιπές μακροπρόθεσμες Υποχρεώσεις	2.683
<b>Μακροπρόθεσμο χρέος (ε)</b>	<b>25.509</b>
<b>Καθαρό Χρηματοοικονομικό Χρέος (δ)+(ε)</b>	<b>133.619</b>

*Πηγή: Στοιχεία από την Εταιρία, μη ελεγμένα από Ορκωτό Ελεγκτή Λογιστή.*

Στον ανωτέρω πίνακα οι Βραχυπρόθεσμες χρηματοοικονομικές απαιτήσεις του Ομίλου συμπεριλαμβάνουν τις απαιτήσεις από "Πελάτες", "Απαιτήσεις κατά συγγενών επιχειρήσεων", "Προκαταβολές" και "Λοιπές Απαιτήσεις" με τα αντίστοιχα ποσά όπως αυτά προκύπτουν από τις δημοσιευμένες ενοποιημένες οικονομικές καταστάσεις της χρήσης που έληξε την 30.9.2012.

Επίσης οι Λοιπές βραχυπρόθεσμες υποχρεώσεις του Ομίλου συμπεριλαμβάνουν τις υποχρεώσεις από "Οφειλές προς προμηθευτές", τις "Οφειλές από φόρους και εισφορές", τις "Λοιπές υποχρεώσεις" και τις "Υποχρεώσεις προς συγγενείς επιχειρήσεις" που απεικονίζονται στις δημοσιευμένες ενδιάμεσες ενοποιημένες οικονομικές καταστάσεις της χρήσης που έληξε την 30.9.2012.

- Επιπλέον φόρος εισοδήματος μπορεί να καταλογιστεί από τις φορολογικές αρχές σε περίπτωση φορολογικού ελέγχου για τις ανέλεγκτες χρήσεις μέχρι το 2010. Η χρήση 2011 σύμφωνα με νέα νομοθεσία έχει ελεγχθεί από τους τακτικούς ορκωτούς ελεγκτές λογιστές οι οποίοι και έχουν εκδώσει τα φορολογικά πιστοποιητικά με σύμφωνη γνώμη για την μητρική εταιρεία «ΠΗΓΑΣΟΣ ΕΚΔΟΤΙΚΗ Α.Ε.» τις θυγατρικές εταιρείες της «ΕΚΔΟΣΕΙΣ ΕΘΝΟΣ Α.Ε.», «ΗΜΕΡΗΣΙΑ Α.Ε.Ε.», «ΠΗΓΑΣΟΣ INTERACTIVE Α.Ε.», «ΠΗΓΑΣΟΣ ΥΠΗΡΕΣΙΕΣ ΠΟΛΥΜΕΣΙΚΩΝ ΕΦΑΡΜΟΓΩΝ Α.Ε.», «PEGASUS MAGAZINES PUBLICATIONS Α.Ε.», «SPORT PLUS Α.Ε.Ε.», «NSP RADIO Α.Ε.», «ΑΝΩΣΗ Α.Ε.», «MEMMON GROUP Α.Ε.», «WORD OF MOUTH Α.Ε.».

- Εγγυήσεις ευρώ 75.176.675,85 για χορηγηθέντα δάνεια και εξασφάλιση υποχρεώσεων θυγατρικών και συγγενών εταιρειών
- Οι νομικοί σύμβουλοι της Εταιρίας δεν πιθανολογούν ουσιώδεις επιβαρύνσεις της Εταιρίας από εκκρεμοδικίες.

Σύμφωνα με εκτιμήσεις της Διοίκησης οι ανωτέρω ενδεχόμενες υποχρεώσεις του Ομίλου δεν αναμένεται να επηρεάσουν ουσιωδώς το καθαρό χρηματοοικονομικό χρέος.

### **Ανειλημμένες Χρηματοοικονομικές υποχρεώσεις του Ομίλου την 30.9.12**

Οι εν λόγω υποχρεώσεις απορρέουν από την καταβολή μισθωμάτων λειτουργικών μισθώσεων ως αποζημίωση σε περίπτωση διακοπής της μισθώσεως με υπαιτιότητα των μισθωτριών εταιρειών, ως καθορίζονται στις επί μέρους συμβάσεις.

	<b>Μελλοντικά λειτουργικά μισθώματα στις 30.9.2012 (σε €)</b>
Μέχρι 1 έτος	6.453
Από 1 έως 5 έτη	1.129
<b>Σύνολο</b>	<b>7.582</b>

*Πηγή: Δημοσιευμένες ενοποιημένες οικονομικές καταστάσεις της χρήσης 2011 (οι οποίες συνοδεύονται από συγκριτικές οικονομικές καταστάσεις της χρήσης 2010) και δημοσιευμένες ενοποιημένες οικονομικές καταστάσεις της χρήσης 2010 (οι οποίες συνοδεύονται από συγκριτικές οικονομικές καταστάσεις της χρήσης 2009) οι οποίες συντάχθηκαν κατά Δ.Π.Χ.Α. από την Εταιρία και έχουν ελεγχθεί από Ορκωτό Ελεγκτή Λογιστή.*

Η Διοίκηση της Εταιρίας δηλώνει ότι μετά την 30.9.2012 δεν έχει επέλθει ουσιαστική αλλαγή στην Κεφαλαιακή Διάρθρωση και Συνολικό Καθαρό Χρηματοοικονομικό Χρέος του Ομίλου, όπως αυτό απεικονίστηκε στους παραπάνω πίνακες, από την ημερομηνία σύνταξης των ενδιάμεσων οικονομικών καταστάσεων της 30.9.2012 έως την ημερομηνία σύνταξης του παρόντος Ενημερωτικού Δελτίου.

### **4.3 Οφισγενή γεγονότα που επήλθαν μετά την 30.9.2012**

Η Διοίκηση του Ομίλου δηλώνει ότι δεν επήλθαν οφισγενή γεγονότα μετά την 30.9.2012 έως σήμερα πέραν των κάτωθι:

- Το Διοικητικό Συμβούλιο στις 19.10.2012 σε συνέχεια της σχετικής εξουσιοδότησής του από 4 Μαΐου 2012 της Τακτική Γενική Συνέλευση των μετόχων αναφορικά με την αύξηση του Μετοχικού Κεφαλαίου όρισε ότι η τιμή Διάθεσης των νέων μετοχών είναι ένα (1,00) ευρώ ανά μετοχή
- Με ημερομηνία 30 Οκτωβρίου 2012 η θυγατρική εταιρεία ΗΜΕΡΗΣΙΑ ΑΝΩΝΥΜΟΣ ΕΚΔΟΤΙΚΗ ΕΤΑΙΡΕΙΑ περαίωσε φορολογικά με τις διατάξεις του ν.3888/2010 την χρήση 2006.

### **4.4 Λόγοι Αύξησης Μετοχικού Κεφαλαίου και Χρήση Κεφαλαίων**

Σύμφωνα με την από 05.04.2012 Έκθεση του Δ.Σ. της Εταιρίας προς την Τακτική Γενική Συνέλευση των μετόχων της 4ης Μαΐου 2012, η οποία συντάχθηκε σύμφωνα με τα άρθρα 9 του ν. 3016/2002 και 4.1.4.1.1. και 4.1.4.1.2. του Κανονισμού του Χ.Α. για την παρούσα Αύξηση του Μετοχικού Κεφαλαίου της Εταιρίας τα κεφάλαια που θα αντληθούν από την παρούσα Αύξηση θα διατεθούν, μετά την αφαίρεση των δαπανών έκδοσης, για την ενίσχυση της κεφαλαιακής βάσης, τόσο της Εταιρίας όσο και των συνδεδεμένων με αυτήν και μέσω αυτής, του κεφαλαίου κίνησής τους.

Σημειώνεται ότι η ύφεση στην οποία έχει περιέλθει η Ελληνική οικονομία έχει επιδράσει δυσμενώς στις εταιρίες του κλάδου Μέσων Μαζικής Ενημέρωσης επιφέροντας έντονη μείωση της εγχώριας ζήτησης και περιορισμό των εσόδων από διαφήμιση, επηρεάζοντας αρνητικά τη χρηματοοικονομική θέση των εταιριών του κλάδου. Σε συνδυασμό με την περιορισμένη

ρευστότητα που επικρατεί στην αγορά, καθίσταται αναγκαία η ενίσχυση της ρευστότητας του Ομίλου έως ότου αντιμετωπισθούν τα προβλήματα του κλάδου και αποκατασταθεί η ομαλή λειτουργία της αγοράς.

Στο πλαίσιο της παρούσας αύξησης μετοχικού κεφαλαίου της Εταιρίας με καταβολή μετρητών οι βασικοί μέτοχοι της Εταιρίας κ.κ. Φώτιος Μπόμπολας και Μαρία Μπόμπολα κατέβαλαν συνολικά ποσό ύψους € 5.300.000 έναντι της αύξησης κεφαλαίου και διατέθηκαν € 4.754.445 για τη συμμετοχή στην αύξηση κεφαλαίων θυγατρικής και συνδεδεμένων καθώς και την πληρωμή χρηματοοικονομικών εξόδων Ομολογιακού Δανείου. Πιο συγκεκριμένα:

<b>Εκταμιεύσεις για πληρωμές (σε χιλ. €)*</b>	
<b>Σύνολο προκαταβολών μετόχων (α)</b>	<b>5.300</b>
ΤΗΛΕΤΥΠΟΣ Α.Ε. (Πρακτικά Δ.Σ. 01.06.2012, 27.07.2012 και 10.08.2012)	3.147
ΕΚΔΟΣΕΙΣ ΕΘΝΟΣ Α.Ε. (Πρακτικό Δ.Σ. 27.07.2012, 31.10.2012 και 30.11.2012)	950
NARAD Α.Ε. (Πρακτικό Δ.Σ. 30.11.2012)	150
ΕΚΔΟΤΙΚΗ ΒΟΡΕΙΟΥ ΕΛΛΑΔΟΣ Α.Ε. (Πρακτικό Δ.Σ. 30.08.2012)	200
Χρηματοοικονομικά έξοδα Ομολογιακού Δανείου (Πρακτικό Δ.Σ. 30.08.2012)	<b>307</b>
<b>Σύνολο εκταμιεύσεων έως την 18.12.2012 (β)</b>	<b>4.754</b>
<b>Υπόλοιπο προς διάθεση (α-β)</b>	<b>546</b>

*Πηγή: Τα οικονομικά στοιχεία του εν λόγω πίνακα έχουν επαληθευτεί από την ελεγκτική εταιρεία ΟΡΚΩΤΟΙ ΕΛΕΓΚΤΕΣ ΜΟΥΡ ΣΤΗΒΕΝΣ Α.Ε. σύμφωνα με το Διεθνές Πρότυπο Συναφών Υπηρεσιών 4400, το πιστοποιητικό του οποίου παρατίθεται κατωτέρω.*

*\*Όπως προκύπτει από τη Βεβαίωση της Διοίκησης Εταιρίας, επί της οποίας ο Ορκωτός εξέδωσε το πιστοποιητικό που περιγράφεται κατωτέρω. Σημειώνεται ότι τα Δ.Σ. που αναγράφονται στον πίνακα αφορούν σε αποφάσεις της μητρικής Εταιρίας σχετικά με τις εν λόγω προκαταβολές.*

Συνεπώς, μετά τις ανωτέρω προκαταβολές των ως άνω μετόχων, τα προς άντληση κεφάλαια αναλύονται ως εξής:

<b>Κατηγορία Χρήσης Αντλούμενων Κεφαλαίων (σε χιλ. €)</b>	<b>Συνολικά προς άντληση Κεφάλαια</b>	<b>Διάθεση Έως 18.12.2012</b>	<b>Υπόλοιπο ποσό</b>
Χρηματοδότηση κεφαλαίου κίνησης Εταιρίας	1.283	307	976
Χρηματοδότηση κεφαλαίου κίνησης εταιριών Ομίλου	7.887	4.447	3.440
Δαπάνες Αύξησης Μετοχικού Κεφαλαίου	205		205
<b>Σύνολο Αντληθέντων Κεφαλαίων</b>	<b>9.375</b>	<b>4.754*</b>	<b>4.621</b>

*\*Από το σύνολο των προκαταβολών ύψους € 5.300 χιλ. έχει εκταμιευθεί έως 18.12.2012 ποσό € 4.754 χιλ.*

Από το υπολειπόμενο ποσό συνολικού ύψους € 4.621 χιλ., ποσό € 3.440 χιλ. θα διατεθεί μέσω συμμετοχής στις αυξήσεις μετοχικού κεφαλαίου των εταιριών του Ομίλου. Ειδικότερα:

α) ποσό ύψους € 50 χιλ. που υπολείπεται από την προγραμματισμένη αύξηση μετοχικού κεφαλαίου της ΕΚΔΟΣΕΙΣ ΕΘΝΟΣ συνολικού ύψους € 1.000 χιλ.

β) ποσό ύψους € 370 χιλ. που υπολείπεται από την προγραμματισμένη αύξηση μετοχικού κεφαλαίου της εταιρίας Ν.Σ.Ρ.ΡΑΔΙΟ ΡΑΔΙΟΦΩΝΙΚΗ ΑΝΩΝΥΜΗ ΕΤΑΙΡΕΙΑ συνολικού ύψους € 500 χιλ. και

γ) ποσό € 3.020 χιλ. για τη χρηματοδότηση κεφαλαίου κίνησης των εταιριών του Ομίλου που εμπίπτουν στο άρθρο 48 παρ.1 εδ.γ. Κ.Ν. 2190/1920, ανάλογα με τις εκάστοτε ταμειακές ανάγκες. Η Διοίκηση της Εταιρίας δηλώνει ότι στην παρούσα φάση δεν έχει ακριβείς πληροφορίες καθώς δεν υφίστανται ισχυρές δεσμεύσεις από τις διοικήσεις των εν λόγω εταιριών.

Αναλυτικές πληροφορίες παρατίθενται επίσης στην ενότητα 3.7.2.2 Τρέχουσες και σκοπούμενες επενδύσεις και ενότητα 3.10 Πληροφορίες για τις συμμετοχές της Πήγασος Εκδοτική.



Τα κεφάλαια που θα συγκεντρωθούν αναμένεται να διατεθούν έως το τέλος του επόμενου έτος, ήτοι 2013.

Οι δαπάνες αύξησης του μετοχικού κεφαλαίου της παρούσας αύξησης μετοχικού κεφαλαίου ύψους € 205 χιλ. παρουσιάζονται αναλυτικά στην ενότητα 4.12 «Δαπάνες έκδοσης»

«ΕΚΘΕΣΗ ΑΝΕΞΑΡΤΗΤΟΥ ΟΡΚΩΤΟΥ ΕΛΕΓΚΤΗ ΛΟΓΙΣΤΗ ΠΡΟΣΥΜΦΩΝΗΜΕΝΩΝ ΔΙΑΔΙΚΑΣΙΩΝ ΕΠΙ ΤΗΣ ΒΕΒΑΙΩΣΗΣ ΠΡΟΚΑΤΑΒΛΗΘΕΝΤΩΝ ΚΕΦΑΛΑΙΩΝ ΕΝΑΝΤΙ ΤΗΣ ΑΥΞΗΣΗΣ ΤΟΥ ΜΕΤΟΧΙΚΟΥ ΚΕΦΑΛΑΙΟΥ ΤΗΣ ΠΗΓΑΣΟΣ ΕΚΔΟΤΙΚΗ Α.Ε.

Προς το Διοικητικό Συμβούλιο της εταιρείας

#### **«ΠΗΓΑΣΟΣ ΕΚΔΟΤΙΚΗ Α.Ε.»**

για την αύξηση του μετοχικού κεφαλαίου της Εταιρείας «ΠΗΓΑΣΟΣ ΕΚΔΟΤΙΚΗ Α.Ε.».

Έχουμε εκτελέσει τις διαδικασίες που συμφωνήσαμε και παρατίθενται κατωτέρω σχετικά με την χορηγούμενη από τη Διοίκηση της εταιρείας «Βεβαίωση Προκαταβληθέντων Κεφαλαίων».

Η εργασία μας αναλήφθηκε σύμφωνα με το Διεθνές Πρότυπο Ανάθεσης Υπηρεσιών 4400 το οποίο ισχύει σε αναθέσεις Εκτέλεσης Προσυμφωνημένων Διαδικασιών σύμφωνα με χρηματοοικονομική πληροφόρηση.

Οι εργασίες έχουν εκτελεσθεί με αποκλειστικό σκοπό να σας βοηθήσουν στην εκτίμηση της εγκυρότητας των οικονομικών μεγεθών που περιλαμβάνονται στην χορηγούμενη από τη Διοίκηση Βεβαίωση και είναι οι ακόλουθες:

1. Συγκρίναμε τα ποσά που αναφέρονται ως προκαταβληθέντα στην χορηγούμενη από τη Διοίκηση Βεβαίωση της Διοίκησης με τα αντίστοιχα ποσά που έχουν αποτυπωθεί στα λογιστικά βιβλία της εταιρείας βάσει των αντίστοιχων στοιχείων.
2. Έχουμε λάβει αντίγραφο του τραπεζικού λογαριασμού όπου έχουν κατατεθεί τα προκαταβληθέντα κεφάλαια και έχουμε συγκρίνει αυτά με τα αντίστοιχα της χορηγούμενης από τη Διοίκηση Βεβαίωσης.
3. Εξετάσαμε την πληρότητα της Βεβαίωσης και τη συνέπεια του περιεχομένου της με τα αναφερόμενα στις σχετικές αποφάσεις και ανακοινώσεις των αρμοδίων οργάνων της εταιρείας.

#### **Ευρήματα**

Το σύνολο των ποσών που εμφανίζονται στην χορηγούμενη από τη Διοίκηση της εταιρείας Βεβαίωση ως προκαταβληθέντα κεφάλαια και το σύνολο των αντίστοιχων αναλήψεων για πληρωμές προκύπτει από τα Βιβλία και Στοιχεία της εταιρείας και τους αντίστοιχους τραπεζικούς λογαριασμούς στη χρονική περίοδο που αναφέρονται, ήταν από 31/5/2012 μέχρι 18/12/2012.

Ειδικότερα μέχρι την 18/12/2012 τα προκαταβληθέντα κεφάλαια έναντι της αύξησης κεφαλαίου ήταν € 5.300.000 και διατέθηκαν € 4.754.445 για τη συμμετοχή στην αύξηση κεφαλαίων θυγατρικής και συνδεδεμένων καθώς και την πληρωμή χρηματοοικονομικών εξόδων Ομολογιακού Δανείου.

Με δεδομένο ότι η διενεργηθείσα εργασία, δεν αποτελεί έλεγχο ή επισκόπηση, σύμφωνα με τα Διεθνή Ελεγκτικά Πρότυπα ή τα Διεθνή Πρότυπα Ανάθεσης Εργασιών Επισκόπησης, δεν εκφράζουμε οποιαδήποτε άλλη διαβεβαίωση πέραν των όσων αναφέρουμε ανωτέρω. Αν είχαμε διενεργήσει έλεγχο ή επισκόπηση ενδεχομένως να είχαν υποπέσει στην αντίληψή μας θέματα των οποίων η αναφορά να ήταν απαραίτητη.

18 Δεκεμβρίου, 2012

Ο Ορκωτός Ελεγκτής Λογιστής

ΔΙΟΝΥΣΙΟΣ ΓΑΛΑΝΗΣ  
Α.Μ. ΣΟΕΛ  
ΟΡΚΩΤΟΙ ΕΛΕΓΚΤΕΣ  
ΜΟΥΡ ΣΤΗΒΕΝΣ Α.Ε.  
Α.Μ. ΣΟΕΛ 119»

Τα στοιχεία και οι πληροφορίες της προαναφερθείσας δήλωσης του Ορκωτού Ελεγκτή-Λογιστή κ. Διονυσίου Γαλάνη της ελεγκτικής εταιρίας ΟΡΚΩΤΟΙ ΕΛΕΓΚΤΕΣ ΜΟΥΡ ΣΤΗΒΕΝΣ Α.Ε. περιλαμβάνονται στο Ενημερωτικό Δελτίο, με τη μορφή και στο πλαίσιο στο οποίο περιλαμβάνονται, κατόπιν σχετικής συναίνεσης του εν λόγω Ορκωτού Ελεγκτή-Λογιστή.

Η Διοίκηση της Εταιρίας δεσμεύεται ότι για οποιαδήποτε σημαντική τροποποίηση του προορισμού των νέων κεφαλαίων, καθώς και για κάθε επιπρόσθετη σχετική πληροφορία θα τηρήσει τη νομοθεσία περί εταιρικής διακυβέρνησης (Ν. 3016/2002 όπως ισχύει), και θα ενημερώνει το επενδυτικό κοινό, την Επιτροπή Κεφαλαιαγοράς και το Χρηματιστήριο Αθηνών, σύμφωνα με την απόφαση 3/347/12.7.2005 του Δ.Σ. της Επιτροπής Κεφαλαιαγοράς, όπως ισχύει.

Η Διοίκηση της Εκδότριας, δεσμεύεται να ενημερώνει το Χρηματιστήριο Αθηνών και την Επιτροπή Κεφαλαιαγοράς σύμφωνα με το άρθρο 4.1.2 και 4.1.3.9. του Κανονισμού του Χ.Α. καθώς και τις αποφάσεις 25/17.07.2008 του Χ.Α. και 7/448/11.10.2007 του Διοικητικού Συμβουλίου της Επιτροπής Κεφαλαιαγοράς, όπως ισχύουν, σχετικά με τη διάθεση των αντληθέντων κεφαλαίων. Η ενημέρωση του επενδυτικού κοινού για τη διάθεση των αντληθέντων κεφαλαίων, γίνεται μέσω της ηλεκτρονικής σελίδας του Χ.Α., της Εταιρίας και του Ημερησίου Δελτίου Τιμών του Χ.Α.

Επιπλέον, η Διοίκηση της Εκδότριας δεσμεύεται ότι, θα προβαίνει σε δημοσιοποίηση των προνομιικών πληροφοριών που σχετίζονται με τη διάθεση των αντληθέντων κεφαλαίων, σύμφωνα με τις διατάξεις του ν.3340/2005 και της απόφασης 3/347/12.07.2005 της Επιτροπής Κεφαλαιαγοράς, όπως έχουν τροποποιηθεί και ισχύουν.

#### **4.5 Συμφέροντα των φυσικών και νομικών προσώπων που συμμετέχουν στην αύξηση κεφαλαίου**

Δεν υφίσταται σύγκρουση συμφερόντων μεταξύ της Εταιρίας και των φυσικών και νομικών προσώπων που συμμετέχουν στην επικείμενη αύξηση του μετοχικού της κεφαλαίου.

#### **4.6 Όροι Αύξησης Μετοχικού Κεφαλαίου**

Η Τακτική Γενική Συνέλευση των Μετόχων της Εταιρίας την 4η Μαΐου 2012 αποφάσισε, μεταξύ άλλων, την Αύξηση του Μετοχικού Κεφαλαίου της Εταιρίας κατά ποσό € 2.812.500,00 με καταβολή μετρητών και δικαίωμα προτίμησης υπέρ των παλαιών μετόχων της με αναλογία 1 νέα μετοχή για κάθε 1 παλαιά μετοχή. Συνολικά θα εκδοθούν σε τιμή υπέρ το άρτιον 9.375.000 νέες, κοινές, άυλες, ονομαστικές μετά ψήφου μετοχές ονομαστικής αξίας € 0,30 (εφεξής οι «Νέες Μετοχές»).

Το Δ.Σ. της Εταιρίας στην από 19.10.2012 συνεδρίαση του, όπως εξουσιοδοτήθηκε από την Τακτική Γενική Συνέλευση της 04.05.2012, αποφάσισε τον καθορισμό της Τιμής Διάθεσης των Νέων Μετοχών σε € 1,00 ανά μετοχή. Η Τιμή Διάθεσης δύναται να είναι ανώτερη της χρηματιστηριακής τιμής των υφιστάμενων μετοχών της Εταιρίας κατά τον χρόνο αποκοπής του δικαιώματος προτίμησης, όπως προβλέπει το άρθρο 5.3.1.2. του Κανονισμού του Χ.Α.

Κατά συνέπεια, το σύνολο των κεφαλαίων που δύναται να αντληθούν από την Αύξηση Μετοχικού Κεφαλαίου, σε περίπτωση πλήρους κάλυψης, θα ανέλθει έως το ποσό των € 9.375.000,00. Από το ποσό αυτό, ποσό € 6.562.500,00 θα αχθεί σε πίστωση του λογαριασμού «Διαφορά από έκδοση μετοχών υπέρ το άρτιο».

Η ημερομηνία αποκοπής του δικαιώματος θα ορισθεί από το Διοικητικό Συμβούλιο της Εταιρίας εντός του προβλεπόμενου από τον νόμο χρονικού διαστήματος και θα ανακοινωθεί έγκαιρα στους μετόχους σύμφωνα με το νόμο.

Αναλυτικότερα, η από 04.05.2012 Τακτική Γενική Συνέλευση και το από 19.10.2012 Δ.Σ. της Εταιρίας, αποφάσισαν τα εξής:

**1.** Δικαίωμα προτίμησης στην ως άνω αποφασισθείσα αύξηση του μετοχικού κεφαλαίου θα έχουν:

- (i)** Όλοι οι μέτοχοι της Εταιρίας, οι οποίοι θα είναι εγγεγραμμένοι στο Σύστημα Άϋλων Τίτλων της εταιρίας Ελληνικά Χρηματιστήρια Α.Ε., δύο εργάσιμες ημέρες μετά την ημερομηνία αποκοπής του δικαιώματος προτίμησης (κατ' άρθρο 5.2. του Κανονισμού του Χρηματιστηρίου Αθηνών), εφόσον διατηρούν τα δικαιώματα αυτά κατά το χρόνο άσκησής τους. Η ημερομηνία αποκοπής του δικαιώματος προτίμησης θα καθοριστεί και θα ανακοινωθεί σε μεταγενέστερη ημερομηνία από την ημερομηνία της παρούσης Γενικής Συνέλευσης επίσης με απόφαση του Διοικητικού Συμβουλίου της Εταιρίας.
- (ii)** Όσοι αποκτήσουν δικαιώματα προτίμησης κατά την περίοδο διαπραγμάτευσης των εν λόγω δικαιωμάτων στο Χρηματιστήριο Αθηνών.

**2.** Η έναρξη και η λήξη της περιόδου άσκησης του δικαιώματος προτίμησης θα καθοριστεί και θα ανακοινωθεί σε μεταγενέστερη ημερομηνία από την ημερομηνία της παρούσης Γενικής Συνέλευσης, επίσης με απόφαση του Διοικητικού Συμβουλίου της Εταιρίας, σύμφωνα με τα σχετικώς προβλεπόμενα στην Ελληνική εταιρική και χρηματιστηριακή νομοθεσία.

**3.** Την εξουσιοδότηση του Διοικητικού Συμβουλίου της Εταιρίας όπως, με απόφασή του καθορίσει τις διαδικαστικές και τεχνικές λεπτομέρειες για την άσκηση των ως άνω δικαιωμάτων προτίμησης, συμπεριλαμβανομένης της πρόσκλησης για την άσκηση των δικαιωμάτων προτίμησης και τον καθορισμό της προθεσμίας εντός της οποίας πρέπει να ασκηθούν τα ως άνω δικαιώματα.

**4.** Σε περίπτωση που προκύψουν αδιάθετες μετοχές, κατόπιν της άσκησης των δικαιωμάτων προτίμησης, παρέχεται δικαίωμα προεγγραφής στους παραπάνω υπό 1(i) και 1(ii) κατόχους δικαιωμάτων προτίμησης που θα έχουν ασκήσει πλήρως τα δικαιώματα προτίμησης που τους αναλογούν στην επικείμενη αύξηση. Το Διοικητικό Συμβούλιο εξουσιοδοτείται όπως με απόφασή του καθορίσει

- α)** όλους τους τεχνικούς και διαδικαστικούς όρους του δικαιώματος προεγγραφής καθώς και τον τρόπο και την προθεσμία άσκησής του, συμπεριλαμβανομένου τυχόν ορισμού ανώτερου αριθμού μετοχών που οι ασκούντες το δικαίωμα προεγγραφής θα έχουν το δικαίωμα να αποκτήσουν και
- β)** τη διαδικασία για την επιστροφή των δεσμευμένων ποσών σε περίπτωση μερικής ή μη ικανοποίησης των ασκηθέντων δικαιωμάτων προεγγραφής ως και κάθε άλλη λεπτομέρεια αναφορικά με το δικαίωμα προεγγραφής.

**6.** Σε περίπτωση ύπαρξης αδιάθετων μετοχών, παρά την άσκηση ως ανωτέρω των δικαιωμάτων προτίμησης και των δικαιωμάτων προεγγραφής, εξουσιοδοτείται το Διοικητικό Συμβούλιο όπως, σύμφωνα με το άρθρο 13 παράγραφος 8 του Κ.Ν. 2190/1920, διαθέσει αυτές κατά ελεύθερη κρίση, άλλως το μετοχικό κεφάλαιο της Εταιρίας θα αυξηθεί κατά το ποσό της τελικής κάλυψης σύμφωνα με τα άρθρα 13 α του Κ.Ν. 2190/1920, ως ισχύει (δυνατότητα μερικής κάλυψης).

Συνοπτικά οι όροι της ανωτέρω Αύξησης Μετοχικού Κεφαλαίου παρουσιάζονται στον ακόλουθο πίνακα:

<b>ΣΥΝΟΠΤΙΚΑ ΣΤΟΙΧΕΙΑ ΕΚΔΟΣΗΣ</b>	
<b>ΑΡΙΘΜΟΣ ΥΦΙΣΤΑΜΕΝΩΝ ΚΟΙΝΩΝ ΜΕΤΟΧΩΝ</b>	<b>9.375.000</b>
<b>ΕΚΔΟΣΗ ΝΕΩΝ ΚΟΙΝΩΝ ΜΕΤΟΧΩΝ ΜΕΧΡΙ:</b>	
Με καταβολή μετρητών και δικαίωμα προτίμησης υπέρ των παλαιών μετόχων σε αναλογία 1 νέα για κάθε 1 παλαιά	9.375.000
<b>ΣΥΝΟΛΟ ΚΟΙΝΩΝ ΜΕΤΟΧΩΝ ΜΕΤΑ ΤΗΝ ΑΥΞΗΣΗ</b>	<b>18.750.000</b>
Ονομαστική Αξία Μετοχής	0,30€
ΤΙΜΗ ΔΙΑΘΕΣΗΣ ΑΝΑ ΜΕΤΟΧΗ	1,00 €
<b>ΣΥΝΟΛΙΚΑ ΕΣΟΔΑ ΑΠΟ ΑΥΞΗΣΗ ΚΕΦΑΛΑΙΟΥ ΜΕΧΡΙ</b>	<b>9.375.000 €</b>

Οι νέες μετοχές που θα εκδοθούν συνεπεία της ως άνω αύξησης του μετοχικού κεφαλαίου της Εταιρίας θα εισαχθούν προς διαπραγμάτευση στην κατηγορία «Επιτήρησης» της Αγοράς Αξιών του Χρηματιστηρίου Αθηνών, σύμφωνα με την ισχύουσα νομοθεσία.

Αναφορικά με την παρούσα Αύξηση του Μετοχικού Κεφαλαίου, η προαναφερθείσα Έκτακτη Γενική Συνέλευση των μετόχων της Εταιρίας, αποφάσισε, μεταξύ άλλων, ότι:

- Κλασματικές μετοχές δεν θα εκδοθούν.
- Οι Νέες Μετοχές που θα προκύψουν από την παρούσα Αύξηση Μετοχικού Κεφαλαίου θα δικαιούνται μέρος από τα κέρδη της τρέχουσας χρήσης (01.01-31.12.2012) και εφεξής, κατά τις διατάξεις του Ν. 2190/1920 και του Καταστατικού της Εταιρίας.

Η παραπάνω Αύξηση του Μετοχικού Κεφαλαίου και η σχετική τροποποίηση του άρθρου 5 του καταστατικού της Εταιρίας έχουν εγκριθεί με την από Κ2-3227/23.05.2012 απόφαση του Υπουργείου Ανάπτυξης, Ανταγωνιστικότητας και Ναυτιλίας, η οποία καταχωρήθηκε στο Μητρώο Α.Ε. και Ε.Π.Ε. την 23.05.2012.

Η Διοίκηση της Πήγασος Εκδοτική δηλώνει ότι τήρησε όλες τις νόμιμες διαδικασίες ως προς τη σύγκληση και διεξαγωγή της Τακτικής Γενικής Συνέλευσης της 04.05.2012, η οποία αποφάσισε την παρούσα Αύξηση του Μετοχικού Κεφαλαίου και δεσμεύεται ότι θα τηρεί τις νόμιμες διαδικασίες αναφορικά με την αύξηση αυτή.

#### **4.7 Δήλωση Βασικών Μετόχων**

Οι βασικοί μέτοχοι κατά την έννοια του άρθρου 4.1.4.1.2 του Κανονισμού του Χρηματιστηρίου Αθηνών, κ.κ. Φώτιος Μπόμπολας και Γεώργιος Μπόμπολας, αναφορικά με τις προθέσεις τους σχετικά με τη συμμετοχή τους στην Αύξηση και τη διατήρηση ή μη του ποσοστού συμμετοχής τους κατά τους προβλεπόμενους από την ισχύουσα νομοθεσία χρόνους, δήλωσαν τα εξής:

«Ο κ. Φώτιος Μπόμπολας προτίθεται να διατηρήσει το ποσοστό συμμετοχής του στην Εταιρία: (i) έως την ολοκλήρωση της αύξησης και την εισαγωγή των νέων μετοχών, ii) για χρονικό διάστημα έξι (6) μηνών μετά την έναρξη διαπραγμάτευσης των νέων μετοχών. Επίσης, δήλωσε ότι προτίθεται να συμμετάσχει στη διαδικασία προεγγραφής, σύμφωνα με τους όρους και τις διαδικασίες που θα αποφασίσει το Διοικητικό Συμβούλιο, κατ' εξουσιοδότηση της Γενικής Συνέλευσης.»

«Ο κ. Γεώργιος Μπόμπολας δεν προτίθεται να διατηρήσει το ποσοστό συμμετοχής του στην Εταιρία: (i) έως την ολοκλήρωση της αύξησης και την εισαγωγή των νέων μετοχών, ii) για χρονικό διάστημα έξι (6) μηνών μετά την έναρξη διαπραγμάτευσης των νέων μετοχών.»

Σύμφωνα με την από 19.10.2012 απόφαση του Διοικητικού Συμβουλίου της Εταιρίας κατ' εξουσιοδότηση της Γενικής Συνέλευσης και σε συνέχεια της ως άνω δήλωσης του κ. Φ. Μπόμπολα, ο τελευταίος προτίθεται να προεγγραφεί μέχρι το τριπλάσιο των 2.402.918 νέων μετοχών που του αναλογούν, λαμβάνοντας υπόψη και τη συμμετοχή των λοιπών μετόχων κατά την περίοδο άσκησης του δικαιώματος προτίμησης.

Πέραν των ανωτέρω, η κα. Μαρία Μπόμπολα με ποσοστό συμμετοχής 34,40% προτίθεται να ασκήσει μερικώς τα δικαιώματα προτίμησης που της αναλογούν, έως ποσοστό 75%, ήτοι έως 2.418.840 Νέες Μετοχές και η κα. Χαρίκλεια Μπαϊμπά με ποσοστό συμμετοχής 2,26% προτίθεται να ασκήσει τα δικαιώματα που της αναλογούν, ήτοι για 212.226 μετοχές και να προεγγραφεί για 511.173 Νέες Μετοχές.

#### **4.8 Διαδικασία Άσκησης Δικαιωμάτων Προτίμησης και Δικαιωμάτων Προεγγραφής**

##### **4.8.1 Αποκοπή Δικαιώματος**

Η ημερομηνία αποκοπής του δικαιώματος θα ορισθεί από το Διοικητικό Συμβούλιο της Εταιρίας εντός του προβλεπόμενου από το νόμο χρονικού διαστήματος και θα ανακοινωθεί έγκαιρα στο επενδυτικό κοινό σύμφωνα με τον Κανονισμό του Χ.Α.

##### **4.8.2 Διαδικασία άσκησης Δικαιωμάτων Προτίμησης**

Με την από 19.10.2012 απόφαση του Διοικητικού Συμβουλίου της Εταιρίας και σύμφωνα με τις διατάξεις του άρθρου 13 παρ. 8 του κ.ν.2190/1920 και του Καταστατικού της Εταιρίας, για την άσκηση του δικαιώματος προτίμησης επί των κοινών μετοχών, ορίζεται προθεσμία δεκαπέντε (15) ημερών. Η προθεσμία για την καταβολή του ποσού της αύξησης ταυτίζεται με την προθεσμία άσκησης του δικαιώματος προτίμησης δυνάμενη να παραταθεί με απόφαση του Δ.Σ. της Εταιρίας.

Σε κάθε περίπτωση, η προθεσμία για την καταβολή του ποσού της αύξησης του μετοχικού κεφαλαίου δεν θα υπερβαίνει τους τέσσερις (4) μήνες από την ημερομηνία καθορισμού της τιμής διάθεσης από το Διοικητικό Συμβούλιο, σύμφωνα με το άρθρο 6 παρ. 7 του καταστατικού της Εταιρίας.

Το σύνολο των νέων κοινών μετοχών θα διατεθεί με δικαίωμα προτίμησης υπέρ των παλαιών μετόχων. Δικαιούχοι των δικαιωμάτων προτίμησης είναι οι Μέτοχοι, οι οποίοι θα είναι εγγεγραμμένοι στο Σύστημα Άυλων Τίτλων της εταιρίας Ελληνικά Χρηματιστήρια Α.Ε. δύο εργάσιμες ημέρες μετά την ημερομηνία αποκοπής του δικαιώματος προτίμησης (κατ' άρθρο 5.2. του Κανονισμού του Χρηματιστηρίου Αθηνών), εφόσον διατηρούν τα δικαιώματα αυτά κατά το χρόνο άσκησής τους και όσοι αποκτήσουν δικαιώματα προτίμησης κατά την περίοδο διαπραγμάτευσης των εν λόγω δικαιωμάτων στο Χρηματιστήριο Αθηνών. Η ημερομηνία αποκοπής του δικαιώματος προτίμησης θα καθοριστεί και θα ανακοινωθεί σε μεταγενέστερη ημερομηνία με απόφαση του Διοικητικού Συμβουλίου της Εταιρίας.

Η έναρξη και η λήξη της περιόδου ενάσκησης του δικαιώματος προτίμησης θα ορισθεί από το Δ.Σ. της Εταιρίας σύμφωνα με τα προβλεπόμενα στην ισχύουσα ελληνική εταιρική και χρηματιστηριακή νομοθεσία. Το δικαίωμα προτίμησης θα ασκείται καθ' όλη τη διάρκεια της περιόδου της άσκησης δικαιώματος προτίμησης.

Σύμφωνα με την απόφαση της από 04.05.2012 Τακτικής Γενικής Συνέλευσης, κλασματικές μετοχές δεν θα εκδοθούν. Για το λόγο αυτό, συστήνεται στους κ.κ. Μετόχους όπως συγκεντρώσουν μέσω του Χ.Α. αριθμό μετοχών ή δικαιωμάτων προτίμησης που κατά την άσκηση των δικαιωμάτων προτίμησης να παράγουν ακέραιο αριθμό Νέων Μετοχών.

Ο μέγιστος αριθμός Νέων Μετοχών για τις οποίες μπορεί να εγγραφεί ένας κάτοχος δικαιωμάτων προτίμησης είναι άμεση συνάρτηση του αριθμού των δικαιωμάτων προτίμησης που κατέχει.

Η έναρξη άσκησης του δικαιώματος προτίμησης θα πραγματοποιηθεί κατά τα προβλεπόμενα από τον Κανονισμό του Χ.Α. μέσα σε δέκα (10) εργάσιμες ημέρες από την ημερομηνία αποκοπής. Η ακριβής ημερομηνία έναρξης και λήξης της περιόδου άσκησης του δικαιώματος

προτίμησης θα προσδιοριστεί από το Διοικητικό Συμβούλιο της Εταιρίας, θα δημοσιευτεί στο Ημερήσιο Δελτίο Τιμών του Χ.Α., στις ιστοσελίδες του Χ.Α. και της Εταιρίας, στην Εφημερίδα της Κυβερνήσεως. Τα δικαιώματα προτίμησης είναι μεταβιβάσιμα και θα διαπραγματεύονται στο Χ.Α. από την ημερομηνία έναρξης της περιόδου άσκησης μέχρι και τέσσερις (4) εργάσιμες ημέρες πριν από τη λήξη άσκησής τους.

Τα δικαιώματα προτίμησης θα ασκηθούν κατά τις εργάσιμες ημέρες και ώρες, είτε μέσω των χειριστών των λογαριασμών χρεογράφων των μετόχων (Χρηματιστηριακή Εταιρία ή Θεματοφυλακή Τραπέζης), είτε απευθείας στα καταστήματα της Alpha Bank (για τους μετόχους που δεν επιθυμούν να τα ασκήσουν μέσω των χειριστών τους).

Οι μέτοχοι που επιθυμούν να ασκήσουν τα δικαιώματά τους μέσω των χειριστών τους θα αιτούνται την άσκηση των δικαιωμάτων τους από το χειριστή τους.

Για την άσκηση των δικαιωμάτων μέσω της Alpha Bank, οι κάτοχοι δικαιωμάτων προτίμησης θα τα ασκούν, με την προσκόμιση της σχετικής βεβαίωσης Δέσμευσης Δικαιωμάτων της ΕΛΛΗΝΙΚΑ ΧΡΗΜΑΤΙΣΤΗΡΙΑ Α.Ε. (Ε.Χ.Α.Ε.) και την ταυτόχρονη καταβολή του αντιστιμμήματος των Νέων Μετοχών που αντιστοιχούν στο ασκούμενο δικαίωμα προτίμησης.

Ειδικότερα, για την άσκηση του δικαιώματος προτίμησης στα καταστήματα της Alpha Bank οι κάτοχοί τους θα πρέπει να ακολουθήσουν την εξής διαδικασία:

- α) Να προσκομίσουν την αστυνομική τους ταυτότητα, τον αριθμό του φορολογικού τους μητρώου, την εκτύπωση των στοιχείων Σ.Α.Τ. καθώς και τη σχετική Βεβαίωση Δέσμευσης Δικαιωμάτων για άσκηση δικαιώματος προτίμησης, την οποία θα πρέπει να αναζητήσουν από το χειριστή του λογαριασμού τους ή από την Ε.Χ.Α.Ε., αν οι μετοχές τους βρίσκονται στον Ειδικό λογαριασμό του Σ.Α.Τ.
- β) Να δηλώσουν κατά την άσκηση των δικαιωμάτων τους τον αριθμό μερίδας επενδυτή Σ.Α.Τ., τον αριθμό λογαριασμού αξιών στο Σ.Α.Τ. και τον εξουσιοδοτημένο χειριστή του λογαριασμού αξιών τους στον οποίο επιθυμούν να καταχωρηθούν οι μετοχές τους.
- γ) Να καταβάλουν, σε ειδικό λογαριασμό που έχει ανοιχτεί για την παρούσα αύξηση, το συνολικό αντίτιμο των Νέων Μετοχών που αντιστοιχούν στο ασκούμενο δικαίωμα προτίμησης τους.

Η καταβολή θα γίνεται είτε με κατάθεση μετρητών στον ειδικό τραπεζικό λογαριασμό που θα ανοιχτεί ειδικά για την αύξηση αυτή είτε με χρέωση λογαριασμού καταθέσεων που τυχόν τηρεί ο μέτοχος στην Alpha Bank κατά ποσό ίσο με το συνολικό αντίτιμο των Νέων Μετοχών που αντιστοιχούν στο ασκούμενο δικαίωμα προτίμησης και εν συνεχεία ισόποση πίστωση του ανωτέρω ειδικού λογαριασμού της αύξησης.

Μετά την άσκηση των δικαιωμάτων προτίμησης τους, οι εγγραφόμενοι θα λαμβάνουν σχετική απόδειξη, η οποία δεν αποτελεί προσωρινό τίτλο και δεν είναι διαπραγματεύσιμη.

Τα δικαιώματα προτίμησης, τα οποία δεν θα ασκηθούν μέχρι τη λήξη της προθεσμίας των εγγραφών, αποσβένονται και παύουν να ισχύουν.

Οι επενδυτές που ασκούν δικαιώματα προτίμησης δεν επιβαρύνονται με κόστη εκκαθάρισης και πίστωσης των νέων μετοχών τους και με οποιοδήποτε άλλο κόστος. Για την αγορά δικαιωμάτων προτίμησης ο αγοραστής επιβαρύνεται με τα προβλεπόμενα έξοδα που έχει συμφωνήσει με την Α.Χ.Ε.Π.Ε.Υ. ή Τράπεζα που συνεργάζεται καθώς και με τις χρεώσεις (μεταβιβαστικά) που ισχύουν από την Ε.Χ.Α.Ε.

Οι Νέες Μετοχές, θα αποδοθούν στους δικαιούχους σε άυλη μορφή με πίστωση στη Μεριδα και στο Λογαριασμό Αξιών στο Σ.Α.Τ., που έχει δηλωθεί από τους δικαιούχους.

#### **4.8.3 Δικαίωμα προεγγραφής**

Δικαίωμα προεγγραφής έχουν οι δικαιούχοι μέτοχοι και τα πρόσωπα που θα αποκτήσουν δικαιώματα προτίμησης κατά τη διαπραγμάτευσή τους στο Χ.Α. εφόσον θα ασκήσουν πλήρως το δικαίωμα προτίμησής τους. Κάθε δικαιούχος προς άσκηση δικαιώματος προεγγραφής, δύναται να ασκήσει το δικαίωμα προεγγραφής για την απόκτηση στην Τιμή Διάθεσης και έως το τριπλάσιο των Νέων Μετοχών που του αναλογούν από την άσκηση των δικαιωμάτων προτίμησης.

Οι κάτοχοι δικαιωμάτων προτίμησης, μετά την πλήρη άσκησή τους, θα μπορούν να ασκήσουν το Δικαίωμα Προεγγραφής επί τυχόν αδιάθετων νέων μετοχών, με την υπογραφή έγγραφης δήλωσης στα καταστήματα της Alpha Bank όπου θα αναφέρονται ο αριθμός και η αξία των νέων μετοχών που επιθυμούν να αποκτήσουν. Η άσκηση του δικαιώματος προεγγραφής θα πραγματοποιείται με δέσμευση λογαριασμού καταθέσεων που ο μέτοχος τηρεί ή θα ανοίξει στην Alpha Bank, κατά ποσό ίσο με την αξία των νέων μετοχών για τις οποίες ασκεί το δικαίωμα προεγγραφής. Η Alpha Bank κατά την ημέρα της ολικής ή μερικής ικανοποίησης του ασκηθέντος δικαιώματος προεγγραφής του μετόχου, θα προβεί στη χρέωση του λογαριασμού αυτού κατά ποσό ίσο με τη συνολική τιμή διαθέσεως των νέων μετοχών που θα διατεθούν τελικώς στον προεγγραφέντα και εν συνεχεία στην πίστωση του ειδικού λογαριασμού της αύξησης.

Το Δικαίωμα Προεγγραφής θα ασκείται ταυτοχρόνως με την άσκηση του Δικαιώματος Προτίμησης σε όλη τη διάρκεια της προθεσμίας άσκησης των Δικαιωμάτων Προτίμησης κατά τις εργάσιμες ημέρες και ώρες, είτε μέσω των χειριστών των λογαριασμών χρεογράφων των κατόχων δικαιώματος προεγγραφής (Χρηματιστηριακή Εταιρία ή Θεματοφυλακή Τραπέζης) είτε απευθείας στα καταστήματα της (για τους κατόχους δικαιώματος που δεν επιθυμούν να τα ασκήσουν μέσω των χειριστών τους).

Οι δικαιούχοι μέτοχοι που επιθυμούν να ασκήσουν το Δικαίωμα Προεγγραφής τους μέσω των χειριστών τους θα υποβάλουν τη σχετική αίτηση μέσω των χειριστών τους. Οι χειριστές θα πρέπει να εξουσιοδοτηθούν από τους δικαιούχους μετόχους και να προβούν σε αντίστοιχες με τις παρακάτω ενέργειες για την προσήκουσα άσκηση του Δικαιώματος Προεγγραφής των πελατών τους.

Σημειώνεται ότι, σύμφωνα με την απόφαση της από 04.05.2012 Τακτικής Γενικής Συνέλευσης, κλασματικές μετοχές δεν θα εκδοθούν.

Μετά την άσκηση των δικαιωμάτων τους προεγγραφής, οι ασκούντες τέτοια δικαιώματα θα λαμβάνουν σχετική απόδειξη, η οποία δεν αποτελεί προσωρινό τίτλο και δεν είναι διαπραγματεύσιμη.

Οι ασκήσαντες το δικαίωμα προεγγραφής θα ικανοποιηθούν εάν προκύψουν αδιάθετες Νέες Μετοχές. Εάν ο αριθμός των αδιάθετων Νέων Μετοχών είναι μεγαλύτερος από τον αριθμό των μετοχών που ζητήθηκαν μέσω των προεγγραφών, οι προεγγραφές θα ικανοποιηθούν στο σύνολό τους. Εάν ο αριθμός των αδιάθετων Νέων Μετοχών δεν επαρκεί για την πλήρη ικανοποίηση της ζήτησης των προεγγραφέντων επενδυτών, τότε αυτοί θα ικανοποιηθούν αναλογικά με βάση τον αριθμό των αδιάθετων Νέων Μετοχών που έχουν ζητήσει (Δικαίωμα Προεγγραφής) σε σχέση με το σύνολο των προεγγραφών και μέχρι την πλήρη εξάντληση των αδιάθετων.

Τα καταβληθέντα ποσά που δεν θα χρησιμοποιηθούν για την απόκτηση αδιάθετων Νέων Μετοχών θα αποδεσμεύονται υπέρ αυτών που άσκησαν το Δικαίωμα Προεγγραφής.

Εάν διαπιστωθούν περισσότερες της μίας προεγγραφής των ιδίων φυσικών ή νομικών προσώπων με βάση τα στοιχεία Σ.Α.Τ., το σύνολο των εν λόγω προεγγραφών θα αντιμετωπίζεται ως ενιαία προεγγραφή.

Η Εταιρία θα εκδώσει ανακοίνωση για την κάλυψη της αύξησης και τη διάθεση τυχόν αδιάθετων μετοχών μέσω του Ηλεκτρονικού Δελτίου Τιμών του Χρηματιστηρίου Αθηνών. Σημειώνεται ότι μετά την πιστοποίηση της παρούσας αύξησης από το Δ.Σ. της Εταιρίας και τη σχετική καταχώρηση στο αρμόδιο Υπουργείο δεν είναι δυνατή η ανάκλησή της για οποιοδήποτε λόγο.

#### **4.8.4 Κάλυψη / Δυνατότητα υπαναχώρησης**

Σημειώνεται ότι σύμφωνα με το άρθρο 16 του Ν. 3401/2005 όπως αντικαταστάθηκε από το άρθρο 129 παρ. 2 του Ν. 4099/2012 κάθε νέο σημαντικό στοιχείο, ουσιώδης ανακρίβεια ή ουσιώδες σφάλμα σχετικά με τις πληροφορίες που περιέχονται στο Ενημερωτικό Δελτίο, που μπορεί να επηρεάσει την αξιολόγηση των κινητών αξιών και το οποίο ανακύπτει ή διαπιστώνεται κατά το χρόνο που μεσολαβεί από την έγκριση του Ενημερωτικού Δελτίου έως την οριστική λήξη της δημόσιας προσφοράς ή, ανάλογα με την περίπτωση, την έναρξη διαπραγμάτευσης σε οργανωμένη αγορά, όποια από τις δύο περιπτώσεις είναι μεταγενέστερη, αναφέρεται σε συμπλήρωμα του Ενημερωτικού Δελτίου. Εάν το ενημερωτικό δελτίο σχετίζεται με δημόσια προσφορά κινητών αξιών, επενδυτές οι οποίοι έχουν ήδη συμφωνήσει να αγοράσουν τις κινητές αξίες ή να εγγραφούν πριν από τη δημοσίευση του συμπληρώματος, έχουν το δικαίωμα, το οποίο πρέπει να ασκηθεί εντός δύο (2) εργάσιμων ημερών από τη δημοσίευση του συμπληρώματος, να υπαναχωρήσουν από την αγορά ή την εγγραφή, εφόσον το νέο σημαντικό στοιχείο, ουσιώδης ανακρίβεια ή ουσιώδες σφάλμα, προέκυψε πριν από την οριστική λήξη της δημόσιας προσφοράς και την παράδοση των κινητών αξιών. Εάν το ενημερωτικό δελτίο σχετίζεται με δημόσια προσφορά κινητών αξιών και οι κινητές αξίες εισάγονται σε οργανωμένη αγορά, καθώς και σε κάθε άλλη περίπτωση που οι κινητές αξίες υπόκεινται, σύμφωνα με το δίκαιο που τις διέπει, σε καταχώριση σε λογιστική μορφή, ύστερα από αποϋλοποίηση ή ακινητοποίηση, ως παράδοση νοείται η κατανομή τους (allotment) που πραγματοποιείται με την καταγραφή τους στο σχετικό αρχείο του εκδότη ή του προσφέροντος και την καταχώρισή τους στο αντίστοιχο ηλεκτρονικό σύστημα καταχώρισης, ή ηλεκτρονικό μητρώο, όπως αυτή διενεργείται κάθε φορά, σύμφωνα με τις εκάστοτε ισχύουσες διατάξεις και τους κανόνες του εν λόγω συστήματος ή μητρώου. Η περίοδος υπαναχώρησης μπορεί να παρατείνεται από τον εκδότη ή τον προσφέροντα. Η τελική ημερομηνία για το δικαίωμα υπαναχώρησης πρέπει να αναφέρεται στο συμπλήρωμα του ενημερωτικού δελτίου.



#### 4.9 Προβλεπόμενο χρονοδιάγραμμα ολοκλήρωσης αύξησης μετοχικού κεφαλαίου

Το αναμενόμενο χρονοδιάγραμμα της ολοκλήρωσης της παρούσας αύξησης του Μετοχικού Κεφαλαίου είναι το ακόλουθο:

ΗΜΕΡΟΜΗΝΙΑ	ΓΕΓΟΝΟΣ
20.12.2012	Έγκριση Ενημερωτικού Δελτίου από το Δ.Σ. της Επιτροπής Κεφαλαιαγοράς
24.12.2012	Δημοσίευση της ανακοίνωσης για τη διάθεση του Ενημερωτικού Δελτίου, σύμφωνα με το άρθρο 14 παρ. 3 του Ν.3401/2005
27.12.2012	Δημοσίευση Ενημερωτικού Δελτίου (ανάρτηση στην ιστοσελίδα της Εκδότριας, του Χ.Α. και της Ε.Κ.)
27.12.2012	Έγκριση από το Χ.Α. για την έναρξη διαπραγμάτευσης των δικαιωμάτων προτίμησης*
27.12.2012	Ανακοίνωση στο Ημερήσιο Δελτίο Τιμών του Χ.Α. για την αποκοπή των δικαιωμάτων προτίμησης, την περίοδο άσκησης των δικαιωμάτων στην αύξηση με καταβολή μετρητών, την έναρξη και λήξη διαπραγμάτευσης των δικαιωμάτων
31.12.2012	Αποκοπή δικαιωμάτων προτίμησης – Προσαρμογή τιμής
03.01.2013	Ημερομηνία προσδιορισμού των δικαιούχων στην ΑΜΚ (record date)
04.01.2013	Πίστωση από την Ε.Χ.Α.Ε. των δικαιωμάτων προτίμησης στους λογαριασμούς των δικαιούχων στο Σ.Α.Τ. και λήψης σχετικής βεβαίωσης
07.01.2013	Έναρξη διαπραγμάτευσης και άσκησης δικαιωμάτων προτίμησης
15.01.2013	Λήξη διαπραγμάτευσης δικαιωμάτων προτίμησης
21.01.2013	Λήξη περιόδου άσκησης δικαιωμάτων προτίμησης
24.01.2013	Δημοσίευση ανακοίνωσης για την κάλυψη της αύξησης και τη διάθεση τυχόν αδιάθετων μετοχών
31.01.2013	Έγκριση Εισαγωγής των νέων μετοχών από το Χ.Α.*
04.02.2013	Έναρξη διαπραγμάτευσης των νέων μετοχών

*\*Τελεί υπό την αίρεση της σύγκλησης του Δ.Σ./της Επιτροπής Λειτουργίας Αγορών του Χ.Α. κατά τις ανωτέρω ημερομηνίες*

Σημειώνεται ότι το παραπάνω χρονοδιάγραμμα εξαρτάται από πολλούς αστάθμητους παράγοντες και ενδέχεται να μεταβληθεί. Σε κάθε περίπτωση θα υπάρξει ενημέρωση του επενδυτικού κοινού με σχετική ανακοίνωση, όπως προβλέπεται.

Μετά την πιστοποίηση της αύξησης του μετοχικού κεφαλαίου από το Δ.Σ. της Εκδότριας και τη σχετική καταχώρηση στο Υπουργείο Ανάπτυξης, Ανταγωνιστικότητας και Ναυτιλίας, δεν είναι δυνατή η ανάκληση της Αύξησης του Μετοχικού Κεφαλαίου, για οποιοδήποτε λόγο.

#### 4.10 Πληροφορίες σχετικά με τις Μετοχές της Εκδότριας

##### 4.10.1 Γενικά

Οι μετοχές της Εταιρίας είναι άυλες, κοινές, ονομαστικές, μετά ψήφου, διαπραγματεύονται από 08.04.2011 στην κατηγορία της Επιτήρησης της Αγοράς Αξιών του Χρηματιστηρίου Αθηνών και έχουν εκδοθεί βάσει των διατάξεων του κ.ν. 2190/1920 και του καταστατικού της Εταιρίας.

Ο κωδικός ISIN (International Security Identification Number) των κοινών μετοχών της Πήγασος Εκδοτική είναι GRS 370003006.

Αρμόδιος φορέας για την τήρηση του σχετικού αρχείου των άυλων μετοχών είναι η εταιρία ΕΛΛΗΝΙΚΑ ΧΡΗΜΑΤΙΣΤΗΡΙΑ Α.Ε. Λεωφ. Αθηνών 110, 104 42 Αθήνα.

Οι μετοχές της Εταιρίας διαπραγματεύονται σε Ευρώ.

Η μονάδα διαπραγμάτευσης των μετοχών στο Χ.Α. είναι ο τίτλος μίας (1) άυλης κοινής μετοχής.

Οι μετοχές της Εταιρίας είναι ελεύθερα διαπραγματεύσιμες και ελεύθερα μεταβιβάσιμες και δεν υπάρχουν συμφωνίες μετόχων που να περιορίζουν την ελεύθερη διαπραγματευσιμότητα και μεταβίβαση των μετοχών της Εταιρίας.

Οι μετοχές της Εταιρίας δεν έχουν ρήτρα εξαγοράς.

Η Εταιρία δεν έχει συνάψει σύμβαση Ειδικής Διαπραγμάτευσης της μετοχής της.

Πλην όσων αναφέρονται στο Ενημερωτικό Δελτίο στην ενότητα «Μετοχική σύνθεση», δεν υφίστανται συμβάσεις μετόχων, συμβάσεις μεταβίβασης μετοχών, συμβάσεις επαναγοράς μετοχών, συμβάσεις περιορισμού του δικαιώματος μεταβίβασης ή επιβάρυνσης μετοχών της Εταιρίας, συμπεριλαμβανομένων τυχόν συμβάσεων που αφορούν δικαιώματα ψήφου, δικαιώματα προτίμησης, δικαιώματα προαίρεσης αγοράς των μετοχών της Εταιρίας, δικαιώματα αγοράς ή πώλησης ή συμφωνίες διανομής κερδών, ή διανομής μερίσματος ή συμφωνία που να προβλέπει ότι το μετοχικό κεφάλαιο της Εταιρίας θα αποτελέσει το αντικείμενο δικαιώματος προαίρεσης. Σύμφωνα με δήλωση της Εταιρίας, δεν υφίστανται συμφωνίες που να προβλέπουν ότι το κεφάλαιο οποιουδήποτε μέλους του Ομίλου θα αποτελέσει το αντικείμενο δικαιώματος προαίρεσης.

Δεν υφίστανται δεσμευτικές προσφορές εξαγοράς των υφιστάμενων μετοχών ή των μετοχών που πρόκειται να εκδοθούν δυνάμει της Αύξησης του Μετοχικού Κεφαλαίου της Εταιρίας και δεν υφίστανται κατά την ημερομηνία του παρόντος Ενημερωτικού Δελτίου ούτε υπήρξαν κατά την χρήση του 2011 και την τρέχουσα χρήση δημόσιες προτάσεις τρίτων για την εξαγορά των κοινών μετοχών της Εταιρίας.

Σύμφωνα με δήλωση της Εταιρίας, δεν υφίστανται δικαιώματα αγοράς μετοχών από τους εργαζομένους της Εταιρίας.

Δεν υφίστανται μετοχές της Εταιρίας που δεν αντιπροσωπεύουν κεφάλαιο.

Το Μετοχικό Κεφάλαιο της Εταιρίας είναι ολοσχερώς καταβεβλημένο και οι μετοχές της Εταιρίας είναι πλήρως αποπληρωμένες.

Δεν υπάρχουν προνομιούχες μετοχές, ιδρυτικοί τίτλοι, ή κινητές αξίες μετατρέψιμες σε ή ανταλλάξιμες με μετοχές της Εταιρίας.

Στην Ελλάδα δεν εκδίδονται τίτλοι επιλογής.

Δεν υπάρχει απόφαση για αύξηση του μετοχικού κεφαλαίου της Εταιρίας που να εκκρεμεί, πλην της παρούσης Αύξησης του Μετοχικού Κεφαλαίου.

Στις ελληνικές ανώνυμες εταιρίες το εγκεκριμένο κεφάλαιο είναι και πλήρως αποπληρωμένο, πλην των περιπτώσεων χορήγησης δικαιωμάτων προαίρεσης αγοράς μετοχών.

#### **4.10.2 Δικαιώματα Μετόχων**

Σύμφωνα με το Καταστατικό της Εταιρίας, οι μετοχές της είναι ονομαστικές, κοινές με δικαίωμα ψήφου και δεν υφίσταται άλλη κατηγορία μετοχών που να έχει ειδικά προνόμια, δικαιώματα ή περιορισμούς σε σχέση με αυτές.

Κάθε μετοχή ενσωματώνει όλα τα δικαιώματα και τις υποχρεώσεις που καθορίζονται από το Νόμο και το Καταστατικό της Εταιρίας, το οποίο όμως δεν περιέχει σχετικώς διατάξεις περισσότερο περιοριστικές από αυτές που προβλέπει ο Νόμος. Η κατοχή του τίτλου της μετοχής και η ιδιότητα του μετόχου συνεπάγεται αυτοδικαίως την αυτοδίκαιη και χωρίς περιορισμό άσκηση των δικαιωμάτων και ανάληψη των υποχρεώσεων που πηγάζουν από το

νόμο, το καταστατικό της Εταιρίας και των αποφάσεων των Γενικών Συνελεύσεων των μετόχων και του Διοικητικού Συμβουλίου.

Το καταστατικό της Εταιρίας δεν περιέχει ειδικά δικαιώματα ή προνόμια υπέρ συγκεκριμένων μετόχων, ούτε περιορισμούς κατά συγκεκριμένων μετόχων.

Σύμφωνα με το Νόμο η ευθύνη των μετόχων περιορίζεται στην ονομαστική αξία των μετοχών που κατέχουν και ουδείς ενέχεται πέραν της αξίας των μετοχών του.

Κάθε μέτοχος, οπουδήποτε και αν κατοικεί, λογίζεται ότι έχει νόμιμη κατοικία την έδρα της Εταιρίας ως προς τις σχέσεις του με αυτή και υπόκειται στην Ελληνική Νομοθεσία όπου οφείλει να διορίζει αντίκλητο και να το γνωστοποιεί στην Εταιρία.

Οι μέτοχοι ασκούν τα δικαιώματά τους σε σχέση με την Διοίκηση της Εταιρίας μόνο μέσω των Γενικών Συνελεύσεων.

Σε περίπτωση που η Εταιρία έχει στην κατοχή της ίδιες μετοχές, αυτές σύμφωνα με το άρθρο 16 του Ν. 2190/1920 όπως τροποποιήθηκε από το Ν. 3604/2007 δεν υπολογίζονται για το σχηματισμό απαρτίας, στερούνται δικαιώματος ψήφου στην Γενική Συνέλευση ενώ τα μερίσματα που τους αναλογούν προσαυξάνουν το μέρος των λοιπών μετόχων.

Κάθε μέτοχος δικαιούται να μετέχει στη Γενική Συνέλευση των μετόχων της Εταιρίας είτε αυτοπροσώπως είτε μέσω αντιπροσώπων (για τη διαδικασία νομιμοποίησης των μετόχων και των γενικών Συνελεύσεων (βλ. Ενότητα «3.25.3.2 Γενική Συνέλευση των Μετόχων» του παρόντος Ενημερωτικού Δελτίου). Δεδομένου ότι οι μετοχές της Εταιρίας είναι εισηγμένες στο Χρηματιστήριο Αθηνών και επομένως άυλες, για να μετάσχει μέτοχος στις Γενικές Συνελεύσεις της Εταιρίας, θα εφαρμόζονται τα προβλεπόμενα στο κ.ν. 2190/1920, όπως ισχύει, καθώς και στον Κανονισμό Λειτουργίας και Εκκαθάρισης του Συστήματος Άυλων Τίτλων της «ΕΛΛΗΝΙΚΑ ΧΡΗΜΑΤΙΣΤΗΡΙΑ Α.Ε.», όπως εκάστοτε ισχύει. Μέτοχοι που δεν συμμορφώνονται με τα παραπάνω θα μετέχουν στη Γενική Συνέλευση μόνο με την ρητή άδειά της.

Οι δανειστές των μετόχων και γενικοί διάδοχοί τους καθώς και κάτοχοι από νόμιμη αιτία μετοχών (όπως π.χ. θεματοφύλακες, ενεχυρούχοι δανειστές κλπ) σε καμία περίπτωση δεν μπορούν να προκαλέσουν την κατάσχεση ή τη σφράγιση οποιουδήποτε περιουσιακού στοιχείου ή των βιβλίων της Εταιρίας, ούτε να ζητήσουν τη διανομή ή εκκαθάρισή της.

**Δικαίωμα Μερισματος:** Μέρισμα δικαιούται κάθε μέτοχος που αναγράφεται στο τηρούμενο από την Εταιρία Μητρώο Μετόχων κατά την ημερομηνία έγκρισης των ετήσιων οικονομικών καταστάσεων από την Τακτική Γενική Συνέλευση των μετόχων ή οποτεδήποτε οριστεί.

Το μέρος κάθε μετοχής πληρώνεται μέσα σε 2 μήνες από την ημερομηνία της Τακτικής Γενικής Συνέλευσης που ενέκρινε τις ετήσιες οικονομικές καταστάσεις. Ο τρόπος και ο τόπος καταβολής ανακοινώνονται δια του Τύπου.

Μερίσματα που δεν ζητήθηκαν μέσα σε 5 χρόνια από τότε που ήταν απαιτητά παραγράφονται υπέρ του Δημοσίου.

Σε ό,τι αφορά στη διαδικασία κατάθεσης των μετοχών, προκειμένου να συμμετέχει ο Μέτοχος στις Γενικές Συνελεύσεις των Μετόχων της Εταιρίας και στη διαδικασία πληρωμής του μερίσματος, θα εφαρμόζονται τα προβλεπόμενα στον Κανονισμό Λειτουργίας και Εκκαθάρισης του Συστήματος Άυλων Τίτλων της ΕΛΛΗΝΙΚΑ ΧΡΗΜΑΤΙΣΤΗΡΙΑ Α.Ε. (πρώην Κ.Α.Α.), όπως αυτός εκάστοτε ισχύει.

Σύμφωνα με το άρθρο 31 παρ. 2 του καταστατικού της Εταιρίας, με την επιφύλαξη των διατάξεων του άρθρου 44α του Κ.Ν. 2190/1920, η διάθεση των καθαρών κερδών της Εταιρίας γίνεται με τον ακόλουθο τρόπο:

α) Προηγείται η διάθεση του ποσοστού για το σχηματισμό του τακτικού αποθεματικού, όπως ορίζει ο νόμος, δηλαδή για το σκοπό αυτό αφαιρείται τουλάχιστον το πέντε τοις εκατό (5%) των καθαρών κερδών. Η αφαίρεση αυτή παύει να είναι υποχρεωτική, όταν αυτό φτάσει σε

ποσό ίσο τουλάχιστον με το ένα τρίτο (1/3) του εταιρικού κεφαλαίου. Το αποθεματικό κεφάλαιο αυτό χρησιμοποιείται, πριν από κάθε διανομή μερίσματος, αποκλειστικά για εξίσωση του τυχόν χρεωστικού υπολοίπου του λογαριασμού κερδών και ζημιών.

β) Ακολουθεί η διάθεση ποσού που απαιτείται για την καταβολή του πρώτου μερίσματος, σύμφωνα με το άρθρο 45 του Κ.Ν.2190/1920 σε συνδυασμό προς τις διατάξεις του Α.Ν. 148/1967. Σύμφωνα με τις διατάξεις αυτές, όπως ισχύουν σήμερα, προβλέπεται η διανομή στους μετόχους ως πρώτου μερίσματος ποσοστού 35% επί των καθαρών κερδών (καθαρά κέρδη είναι αυτά που προκύπτουν μετά την αφαίρεση από τα ακαθάριστα κέρδη που πραγματοποιήθηκαν κάθε εξόδου, κάθε ζημιάς των αποσβέσεων σύμφωνα με το Νόμο και κάθε άλλου εταιρικού βάρους).

γ) Η Γενική Συνέλευση διαθέτει ελεύθερα το υπόλοιπο.

**Δικαιώματα Ψήφου:** Η Εταιρία έχει εκδώσει μόνο κοινές ονομαστικές μετοχές. Κάθε μετοχή είναι αδιαίρετη και παρέχει το δικαίωμα μίας ψήφου στις Γενικές Συνελεύσεις της Εταιρίας.

Στο καταστατικό της Εταιρίας, δεν υπάρχουν περιορισμοί του δικαιώματος ψήφου.

**Δικαίωμα Προτίμησης:** Σε κάθε περίπτωση αύξησας του μετοχικού κεφαλαίου που δε γίνεται με εισφορά σε είδος ή έκδοση ομολογίων με δικαίωμα μετατροπής τους σε μετοχές, παρέχεται δικαίωμα προτίμησης σε ολόκληρο το νέο κεφάλαιο ή το ομολογιακό δάνειο, υπέρ των κατά την εποχή της έκδοσης μετόχων, ανάλογα με τη συμμετοχή τους στο υφιστάμενο μετοχικό κεφάλαιο.

Μετά το τέλος της προθεσμίας που όρισε το όργανο της εταιρίας που αποφάσισε την αύξηση για την ενάσκηση του δικαιώματος προτίμησης, η οποία δεν μπορεί να είναι μικρότερη από ένα (1) μήνα, ή εφόσον το δικαίωμα προτίμησης απορρέει από μετοχές που είναι εισηγμένες στο Χρηματιστήριο Αξιών Αθηνών, δεκαπέντε ημέρες (15), οι μετοχές που δεν έχουν αναληφθεί, σύμφωνα με τα παραπάνω, διατίθενται ελεύθερα από το διοικητικό συμβούλιο της εταιρίας.

Σε περίπτωση κατά την οποία το όργανο της Εταιρίας που αποφάσισε την αύξηση του μετοχικού κεφαλαίου παρέλειψε να ορίσει την προθεσμία άσκησης του δικαιώματος προτίμησης από τους παλαιούς μετόχους, την προθεσμία αυτή ή τυχόν παράτασή της, ορίζει με απόφασή του το Διοικητικό Συμβούλιο μέσα στα προβλεπόμενα από το άρθρο 11 του κ.ν. 2190/20 χρονικά όρια.

Με την επιφύλαξη των περιορισμών των παραγράφων 6 και 7 του άρθρου 13 του Κ.Ν. 2190/1920 όπως ισχύει, η Γενική Συνέλευση μπορεί, με απόφασή της που λαμβάνεται με την εξαιρετική απαρτία και πλειοψηφία του άρθρου 29 παρ. 3 και 4 και 31 παρ. 2 Κ.Ν. 2190/1920, να περιορίσει ή να καταργήσει το ανωτέρω δικαίωμα προτίμησης.

**Δικαίωμα στο Προϊόν Εκκαθάρισης:** Σύμφωνα με το Κ.Ν. 2190/20 και το άρθρο 36 του καταστατικού της Εταιρίας, η διαδικασία εκκαθάρισης ακολουθεί τη λύση της Εταιρίας, πλην της περίπτωσης πτωχεύσεως.

Μετά τη λύση της Εταιρίας, πλην της περίπτωσης πτωχεύσεως, η Γενική Συνέλευση εκλέγει δύο (2) ή τρεις (3) εκκαθαριστές, την εξουσία και αμοιβή των οποίων ορίζει. Ο διορισμός των εκκαθαριστών συνεπάγεται την παύση της εξουσίας του Διοικητικού Συμβουλίου. Οι εκκαθαριστές έχουν όλες τις αρμοδιότητες του Διοικητικού Συμβουλίου, ως και κάθε άλλη αρμοδιότητα που η Γενική Συνέλευση θα τους αναθέσει.

Διαρκούς της εκκαθάρισεως, η Γενική Συνέλευση διατηρεί όλα τα δικαιώματά της και συνέρχεται, συζητεί και αποφασίζει σύμφωνα τις διατάξεις του παρόντος, παράλληλα δε οι εκκαθαριστές ενεργούν όσα το παρόν Καταστατικό και ο Νόμος επιβάλλει στο Διοικητικό Συμβούλιο. Οι Ισολογισμοί της εκκαθάρισεως εγκρίνονται από τη Γενική Συνέλευση και δεν υπόκειται σε τακτικά ή έκτακτα ένδικα μέσα.

Το προϊόν της εκκαθαρίσεως της Εταιρίας, μετά την ολοσχερή εξόφληση του παθητικού της, ανήκει στους μετόχους και κατανέμεται ανάλογα με την ονομαστική αξία των μετοχών που έκαστος κατέχει.

### **Δικαιώματα Μειοψηφίας:**

Σύμφωνα με τα δικαιώματα μειοψηφίας της Εταιρίας σύμφωνα με τις διατάξεις του άρθρου 39 και 40 του Κ.Ν. 2190/1920 (όπως ισχύει μετά την τροποποίησή του από τον Ν. 3884/2010, οι διατάξεις του οποίου υπερισχύουν των διατάξεων του καταστατικού της Εταιρίας), τα δικαιώματα μειοψηφίας είναι τα ακόλουθα:

1. Με αίτηση μετόχων εκπροσωπούντων το ένα εικοστό (1/20) του καταβεβλημένου μετοχικού κεφαλαίου, το Διοικητικό Συμβούλιο υποχρεούται να συγκαλεί Τακτική Γενική Συνέλευση των μετόχων, ορίζοντας ημερομηνία συνεδρίασης της, που δεν θα απέχει περισσότερο από σαράντα πέντε (45) ημέρες από την ημερομηνία επιδόσεως της αιτήσεως στον Πρόεδρο του Διοικητικού Συμβουλίου. Η αίτηση πρέπει να περιέχει το αντικείμενο της ημερήσιας διάταξης. Εάν δεν συγκληθεί Γενική Συνέλευση από το Διοικητικό Συμβούλιο εντός είκοσι (20) ημερών από την επίδοση της σχετικής αίτησης, η σύγκληση διενεργείται από τους αιτούντες μετόχους με δαπάνες της εταιρίας, με απόφαση του μονομελούς πρωτοδικείου της έδρας της Εταιρίας που εκδίδεται κατά τη διαδικασία των ασφαλιστικών μέτρων. Στην απόφαση αυτή ορίζονται ο τόπος και ο χρόνος της συνεδρίασης, καθώς και η ημερήσια διάταξη.

2. Με αίτηση μετόχων που εκπροσωπούν το ένα εικοστό (1/20) του καταβεβλημένου μετοχικού κεφαλαίου, το Διοικητικό Συμβούλιο υποχρεούται να εγγράψει στην ημερήσια διάταξη γενικής συνέλευσης, που έχει ήδη συγκληθεί, πρόσθετα θέματα, εάν η σχετική αίτηση περιέλθει στο Διοικητικό Συμβούλιο δεκαπέντε (15) τουλάχιστον ημέρες πριν από τη Γενική Συνέλευση. Τα πρόσθετα θέματα πρέπει να δημοσιεύονται ή να γνωστοποιούνται με ευθύνη του Διοικητικού Συμβουλίου, κατά το άρθρο 26 του κ.ν. 2190/20, επτά (7) τουλάχιστον ημέρες πριν από τη Γενική Συνέλευση. Η αίτηση για την εγγραφή πρόσθετων θεμάτων στην ημερήσια διάταξη συνοδεύεται από αιτιολόγηση ή από σχέδιο απόφασης προς έγκριση στη γενική συνέλευση και η αναθεωρημένη ημερήσια διάταξη δημοσιοποιείται με τον ίδιο τρόπο όπως η προηγούμενη ημερήσια διάταξη, δεκατρείς (13) ημέρες πριν την ημερομηνία της γενικής συνέλευσης και ταυτόχρονα τίθεται στη διάθεση των μετόχων στην ιστοσελίδα της Εταιρίας, μαζί με την αιτιολόγηση ή το σχέδιο απόφασης που έχει υποβληθεί στους μετόχους κατά τα προβλεπόμενα στο άρθρο 27 παρ. 3 του κ.ν. 2190/1920

2α. Σε εταιρείες με μετοχές εισηγμένες σε χρηματιστήριο, με αίτηση μετόχων που εκπροσωπούν το ένα εικοστό (1/20) του καταβεβλημένου μετοχικού κεφαλαίου, το Διοικητικό Συμβούλιο θέτει στη διάθεση των μετόχων κατά τα οριζόμενα στο άρθρο 27 παράγραφος 3, έξι (6) τουλάχιστον ημέρες πριν από την ημερομηνία της γενικής συνέλευσης, σχέδια αποφάσεων για θέματα που έχουν περιληφθεί στην αρχική ή την αναθεωρημένη ημερήσια διάταξη, αν η σχετική αίτηση περιέλθει στο Διοικητικό Συμβούλιο επτά (7) τουλάχιστον ημέρες πριν από την ημερομηνία της γενικής συνέλευσης.

2β. Το Διοικητικό Συμβούλιο δεν είναι υποχρεωμένο να προβαίνει στην εγγραφή θεμάτων στην ημερήσια διάταξη ούτε στη δημοσίευση ή γνωστοποίηση αυτών μαζί με αιτιολόγηση και σχέδια αποφάσεων που υποβάλλονται από τους μετόχους κατά τις ανωτέρω παραγράφους 2 και 2α, αντίστοιχα, αν το περιεχόμενο αυτών έρχεται προφανώς σε αντίθεση με το νόμο και τα χρηστά ήθη.

3. Με αίτηση μετόχων εκπροσωπούντων το ένα εικοστό (1/20) του καταβεβλημένου μετοχικού κεφαλαίου, ο Πρόεδρος της Γενικής Συνέλευσης υποχρεούται να αναβάλει μία μόνον φορά τη λήψη αποφάσεων τακτικής ή Τακτικής Γενικής Συνέλευσης, για όλα ή

ορισμένα θέματα, ορίζοντας ημερομηνία συνεδρίασης εκείνη που ορίζεται στην αίτηση των μετόχων, που δεν μπορεί να απέχει περισσότερο από τριάντα (30) ημέρες από την χρονολογία αναβολής.

Η μετ' αναβολή Γενική Συνέλευση αποτελεί συνέχιση της προηγούμενης και δεν απαιτείται η επανάληψη των διατυπώσεων της δημοσίευσης της πρόσκλησης των μετόχων, σ' αυτήν μπορούν να μετάσχουν και νέοι μέτοχοι τηρουμένων των διατάξεων των άρθρων 27 παρ. 2, 28 και 28α του Ν. 2190/1920.

4. α) Με αίτηση μετόχων εκπροσωπούντων το ένα εικοστό (1/20) του καταβεβλημένου μετοχικού κεφαλαίου, που πρέπει να υποβάλλεται στην εταιρία πέντε (5) πλήρεις ημέρες προ της τακτικής Γενικής Συνέλευσης, το Διοικητικό Συμβούλιο υποχρεούται να ανακοινώσει στη Γενική Συνέλευση των μετόχων τα ποσά που, κατά την τελευταία διετία, καταβλήθηκαν για οποιαδήποτε αιτία από την Εταιρία σε μέλη του Διοικητικού Συμβουλίου ή στους Διευθυντές ή άλλους υπαλλήλους της, καθώς και κάθε άλλη παροχή στα πρόσωπα αυτά, όπως και κάθε άλλη υφισταμένη σύμβαση μ' αυτά τα πρόσωπα και από οποιαδήποτε αιτία.

β) Μετά από αίτηση οποιουδήποτε μετόχου, που υποβάλλεται στην εταιρία πέντε (5) τουλάχιστον πλήρεις ημέρες πριν από τη γενική συνέλευση, το Διοικητικό Συμβούλιο υποχρεούται να παρέχει τις απαιτούμενες συγκεκριμένες πληροφορίες για τις υποθέσεις της Εταιρίας, στο μέτρο που αυτές είναι χρήσιμες για την πραγματική εκτίμηση των θεμάτων της ημερήσιας διάταξης. Το Διοικητικό Συμβούλιο μπορεί να απαντήσει ενιαία σε αιτήσεις μετόχων με το ίδιο περιεχόμενο. Υποχρέωση παροχής πληροφοριών δεν υφίσταται όταν οι σχετικές πληροφορίες διατίθενται ήδη στην ιστοσελίδα της Εταιρίας. Σε όλες τις ανωτέρω περιπτώσεις το Διοικητικό Συμβούλιο μπορεί να αρνηθεί την παροχή των πληροφοριών για αποχρώντα ουσιώδη λόγο. Η αιτιολογία της αρνήσεως πρέπει να γραφεί στα πρακτικά.

5. Με αίτηση μετόχων εκπροσωπούντων το ένα πέμπτο (1/5) του καταβεβλημένου μετοχικού κεφαλαίου, υποβαλλομένη στην εταιρία μέσα στην προθεσμία της προηγούμενης παραγράφου, το Διοικητικό Συμβούλιο υποχρεούται να δίνει σ' αυτούς κατά τη Γενική Συνέλευση, πληροφορίες για την πορεία των εταιρικών υποθέσεων και την περιουσιακή κατάσταση της Εταιρίας. Το Διοικητικό Συμβούλιο μπορεί να αρνηθεί την παροχή πληροφοριών που του ζητούνται για αποχρώντα ουσιώδη λόγο, ο οποίος πρέπει να γραφεί στα πρακτικά. Τέτοιος λόγος μπορεί να είναι, κατά τις περιστάσεις, η εκπροσώπηση των αιτούντων μετόχων στο Διοικητικό Συμβούλιο, σύμφωνα με τις παρ. 3 ή 6 του άρθρου 18 του Κ.Ν. 2190/1920, εφόσον τα αντίστοιχα μέλη του Διοικητικού Συμβουλίου έχουν λάβει τη σχετική πληροφόρηση κατά τρόπο επαρκή.

6. Στις περιπτώσεις του τελευταίου εδαφίου των παρ. 4 και 5 του παρόντος άρθρου, την τυχόν αμφισβήτηση ως προς το βάσιμο ή μη της αιτιολογίας άρνησης παροχής πληροφοριών λύει το αρμόδιο Μονομελές Πρωτοδικείο της έδρας της Εταιρίας δικάζον κατά την διαδικασία των ασφαλιστικών μέτρων. Με την ίδια απόφαση το δικαστήριο υποχρεώνει και την εταιρία να παράσχει τις πληροφορίες που αρνήθηκε.

7. Με αίτηση μετόχων εκπροσωπούντων το ένα εικοστό (1/20) του καταβεβλημένου μετοχικού κεφαλαίου, η λήψη απόφασης για κάποιο θέμα της ημερησίας διάταξης της Γενικής Συνέλευσης γίνεται με ονομαστική κλήση.

8. Σε όλες τις ανωτέρω (1-7) περιπτώσεις του παρόντος άρθρου οι αιτούντες μέτοχοι οφείλουν να αποδείξουν τη μετοχική τους ιδιότητα και τον αριθμό των μετοχών που κατέχουν κατά την άσκηση του σχετικού δικαιώματος. Τέτοια απόδειξη αποτελεί και η κατάθεση των μετοχών, σύμφωνα με τις παραγράφους 1 και 2 του άρθρου 28 του Κ.Ν. 2190/1920 ή η προσκόμιση βεβαίωσης από το φορέα στον οποίο τηρούνται οι σχετικές

εισηγμένες αξίες ή η πιστοποίηση της μετοχικής ιδιότητας με απευθείας ηλεκτρονική σύνδεση του ανωτέρω φορέα και της Εταιρίας.

9. Μέτοχοι της Εταιρίας εκπροσωπώντας τουλάχιστον το ένα εικοστό (1/20) του καταβεβλημένου μετοχικού κεφαλαίου, έχουν δικαίωμα να ζητήσουν έλεγχο της Εταιρίας από το Μονομελές Πρωτοδικείο της έδρας της Εταιρίας, που δικάζει κατά τη διαδικασία της εκούσιας δικαιοδοσίας. Ο έλεγχος διατάσσεται αν πιθανολογείται, ότι με τις καταγγελλόμενες πράξεις παραβιάζονται διατάξεις των νόμων ή του παρόντος καταστατικού ή των αποφάσεων της Γενικής Συνέλευσης, οι δε καταγγελλόμενες πράξεις πρέπει να έχουν γίνει σε χρόνο όχι μεγαλύτερο από τριετία (3) από τη χρονολογία της έγκρισης των ετησίων οικονομικών καταστάσεων της χρήσης κατά την οποία τελέστηκαν αυτές.

10. Μέτοχοι της Εταιρίας εκπροσωπώντας το ένα πέμπτο (1/5) του καταβεβλημένου μετοχικού κεφαλαίου μπορούν να ζητήσουν έλεγχο της Εταιρίας από τον κατά την προηγούμενη παράγραφο αρμόδιο Δικαστήριο, εφ' όσον από την όλη πορεία των εταιρικών υποθέσεων γίνεται πιστευτό ότι η διοίκηση των εταιρικών υποθέσεων δεν ασκείται όπως επιβάλλει η χρηστή και συνετή διαχείριση. Το δικαστήριο μπορεί να κρίνει ότι όταν η αιτούσα μειοψηφία εκπροσωπείται στο Διοικητικό Συμβούλιο της Εταιρίας δεν δικαιολογείται ο έλεγχος με βάση την παρούσα παράγραφο.

11. Οι μέτοχοι που ασκούν το δικαίωμα των παραπάνω παρ. 9 και 10, πρέπει να αποδείξουν στο δικαστήριο ότι κατέχουν τις μετοχές που τους δίνουν το δικαίωμα να ζητήσουν τον έλεγχο της Εταιρίας. Τέτοια απόδειξη αποτελεί και η κατάθεση των μετοχών σύμφωνα με τις παρ. 1 και 2 του άρθρου 28 του Κ.Ν. 2190/1920, όπως εκάστοτε ισχύει.

**Διαπραγματευσιμότητα των Μετοχών:** Οι μετοχές της Εταιρίας είναι ελεύθερα διαπραγματεύσιμες. Μονάδα διαπραγμάτευσης είναι ο τίτλος μίας (1) μετοχής.

**Προτάσεις Εξαγοράς:** Η Διοίκηση της Εταιρίας δηλώνει ότι εξ όσων γνωρίζει, δεν υπάρχουν δεσμευτικές προτάσεις εξαγοράς ή/και κανόνες υποχρεωτικής εκχώρησης των μετοχών.

Δεν υφίστανται δημόσιες προτάσεις τρίτων για την εξαγορά του μετοχικού κεφαλαίου της Εταιρίας κατά την τελευταία και την τρέχουσα χρήση.

#### **4.10.3 Φορολογία μερισμάτων**

Σύμφωνα με την ισχύουσα φορολογική νομοθεσία, ο μέτοχος δεν έχει καμία φορολογική υποχρέωση στην Ελλάδα επί του ποσού των εισπραττόμενων μερισμάτων, η διανομή των οποίων εγκρίθηκε από Γενικές Συνελεύσεις μέχρι την 31.12.2008.

Για μερίσματα, όμως, που η διανομή τους εγκρίθηκε από Γενικές Συνελεύσεις από την 01.01.2009 επιβάλλεται αυτοτελής φορολόγηση των μερισμάτων ή προμερισμάτων που καταβάλλονται σε φυσικά ή νομικά πρόσωπα με συντελεστή 25% (Σύμφωνα με την διάταξη του άρθρου 54 παρ. 1 του Κ.Φ.Ε, όπως έχει τροποποιηθεί με τον Ν. 3943/2011 και ισχύει σήμερα, ο συντελεστής φορολογίας για τα μερίσματα που διανέμουν τα νομικά πρόσωπα ανέρχεται στο 25%. Πλην όμως, με τη διάταξη του άρθρου 25 παρ. 1 του προταθέντος Σχεδίου Νόμου «Κώδικας Φορολογίας Εισοδήματος», η κατάθεση και ψήφιση του οποίου θα λάβει χώρα τις προσεχείς ημέρες, προτείνεται η μείωση του ανωτέρω συντελεστή φορολογίας στο 10%). Ο φόρος αυτός παρακρατείται από την ανώνυμη εταιρία και με την παρακράτηση αυτή εξαντλείται η φορολογική υποχρέωση των δικαιούχων για τα πιο πάνω εισοδήματα. Σε παρακράτηση φόρου υπόκεινται και τα κέρδη, ή αποθεματικά παρελθουσών χρήσεων, που διανέμονται, ή κεφαλαιοποιούνται με απόφαση Γενικής Συνέλευσης που λήφθηκε από 1.1.2009.

Σύμφωνα με το άρθρο 54 του Κ.Φ.Ε., όπως τροποποιήθηκε με το Ν. 3943/2011 και με τον Ν. 4038/2012 και ισχύει:

A) στα διανεμόμενα κέρδη που καταβάλλονται σε φυσικά ή νομικά πρόσωπα με τη μορφή, μεταξύ άλλων, μερισμάτων και προμερισμάτων, εντός του 2011, ανεξάρτητα αν η καταβολή τους γίνεται σε μετρητά ή μετοχές, ενεργείται παρακράτηση με συντελεστή 21%. Ο φόρος αυτός παρακρατείται από την ανώνυμη εταιρία και με την παρακράτηση αυτή εξαντλείται η φορολογική υποχρέωση των δικαιούχων των εν λόγω μερισμάτων. Τα ως άνω εφαρμόζονται ανάλογα και για τα διανεμόμενα ή κεφαλαιοποιούμενα κέρδη παρελθουσών χρήσεων, και

B) στα διανεμόμενα κέρδη που καταβάλλονται σε φυσικά ή νομικά πρόσωπα με τη μορφή, μεταξύ άλλων, μερισμάτων και προμερισμάτων, που εγκρίνονται από γενικές συνελεύσεις από την 01.01.2012 και μετά, ανεξάρτητα αν η καταβολή τους γίνεται σε μετρητά ή μετοχές, ενεργείται παρακράτηση με συντελεστή 25%. Ο φόρος αυτός παρακρατείται από την ανώνυμη εταιρία και με την παρακράτηση αυτή εξαντλείται η φορολογική υποχρέωση των δικαιούχων των εν λόγω μερισμάτων. Τα ως άνω εφαρμόζονται ανάλογα και για τα διανεμόμενα ή κεφαλαιοποιούμενα κέρδη παρελθουσών χρήσεων. Όταν ημεδαπή ανώνυμη εταιρία προβαίνει σε διανομή κερδών και στα έσοδά της περιλαμβάνονται έσοδα από τη συμμετοχή της σε άλλη ημεδαπή ανώνυμη εταιρία ή εταιρία περιορισμένης ευθύνης ή συνεταιρισμό ή αλλοδαπή κερδοσκοπική επιχείρηση οποιουδήποτε τύπου, από το φόρο που υποχρεούται να αποδώσει αφαιρείται το μέρος του φόρου που έχει ήδη παρακρατηθεί σε βάρος της και αναλογεί στα διανεμόμενα από την ίδια κέρδη τα οποία προέρχονται από τις πιο πάνω συμμετοχές. Ως χρόνος απόκτησης του εισοδήματος από τα μερίσματα λογίζεται η ημερομηνία της απόφασης της Τακτικής Γενικής Συνέλευσης των μετόχων της εταιρίας, που εγκρίνει τον ισολογισμό. Σημειώνεται ότι σύμφωνα με τις διατάξεις του νομοθετικού πλαισίου, από τα κέρδη που πραγματοποιούν σε κάθε χρήση οι θυγατρικές εταιρίες και διανέμονται μερίσματα, το μέρος των μερισμάτων που αντιστοιχεί στη μητρική εταιρία καταβάλλεται κατά την επόμενη χρήση και συνεπώς περιέχεται στα κέρδη της μητρικής εταιρίας της επόμενης χρήσης, εκτός αν δοθεί προμέρισμα. Τα μερίσματα από τα κέρδη της μητρικής εταιρίας που σχηματίζονται κατά ένα μέρος από τα διανεμόμενα κέρδη των εταιριών στις οποίες συμμετέχει, εφόσον διανεμηθούν καταβάλλονται στην επόμενη από τη λήψη τους χρήση.



#### **4.10.4 Φορολογία του κέρδους από την πώληση μετοχών εταιρειών εισηγμένων στο Χρηματιστήριο Αθηνών**

##### **α) Πώληση μετοχών που έχουν αποκτηθεί μέχρι 31.12.2012**

Σύμφωνα με το άρθρο 38 παρ. 1 και 2 του ν. 2238/1994 και το άρθρο 9 παρ. 2 του ν. 2579/1998 (όπως ισχύουν μετά την αντικατάστασή τους από τις διατάξεις του άρθρου 16 του ν. 3943/2011 και του άρθρου 322 παρ.8 του Ν. 4072/2012) προβλέπονται τα εξής:

Για πωλήσεις μετοχών που διενεργούνται από 1<sup>η</sup> Απριλίου 2011, επιβάλλεται φόρος με συντελεστή δύο τοις χιλίοις (2‰). Ο φόρος αυτός υπολογίζεται επί της αξίας πώλησης των μετοχών και βαρύνει τον πωλητή, φυσικό ή νομικό πρόσωπο, ενώσεις προσώπων ή ομάδες περιουσίας, χωρίς να εξετάζεται η ιθαγένεια και ο τόπος που διαμένουν ή κατοικούν ή έχουν την έδρα τους και ανεξάρτητα αν έχουν απαλλαγή από οποιονδήποτε φόρο ή τέλος από διατάξεις άλλων νόμων. Ο εν λόγω φόρος επιβάλλεται τόσο σε χρηματιστηριακές όσο και σε εξωχρηματιστηριακές πωλήσεις μετοχών, καθώς και επί συναλλαγών που πραγματοποιούνται μέσω πολυμερούς μηχανισμού διαπραγματεύσεων. Η «Ελληνικά Χρηματιστήρια Α.Ε.» (ΕΧΑΕ) κατά το διακανονισμό των συναλλαγών που διενεργούνται στο Χρηματιστήριο χρεώνει σε ημερήσια βάση με τον πιο πάνω φόρο τις Ανώνυμες Εταιρείες Παροχής Επενδυτικών Υπηρεσιών και τα πιστωτικά ιδρύματα τα οποία παρέχουν υπηρεσίες θεματοφυλακής, για λογαριασμό των πωλητών για όλες τις συναλλαγές πώλησης μετοχών που διακανονίστηκαν από τις πιο πάνω εταιρίες και ιδρύματα.

Τα κέρδη από την πώληση μετοχών εισηγμένων στο Χ.Α. σε τιμή ανώτερη της τιμής απόκτησης τους απαλλάσσονται από το φόρο εισοδήματος όταν ο πωλητής δεν υποχρεούται να τηρεί καθόλου βιβλία ή τηρεί βιβλία Α' ή Β' κατηγορίας του Κ.Β.Σ. Εάν ο πωλητής των ανωτέρω μετοχών τηρεί βιβλία Γ' κατηγορίας του Κ.Β.Σ. φόρου εισοδήματος υπό την προϋπόθεση ότι ο πωλητής εμφανίζει τα κέρδη αυτά σε λογαριασμό ειδικού αποθεματικού με προορισμό τον συμψηφισμό τυχόν ζημιών που θα προκύψουν στο μέλλον από την πώληση μετοχών εισηγμένων ή όχι στο Χρηματιστήριο Αθηνών. Σε περίπτωση μεταγενέστερης διανομής ή διάλυσης της επιχείρησης του πωλητή, τα κέρδη από την πώληση των μετοχών υποβάλλονται στον φόρο εισοδήματος που κατ' εκείνο τον χρόνο ισχύει σύμφωνα με τις γενικές διατάξεις. Αν σε μια διαχειριστική περίοδο προκύψει ζημία από πώληση μετοχών, το τυχόν υπόλοιπο της ζημίας, που απομένει μετά το συμψηφισμό με τα εμφανιζόμενα στο ειδικό αποθεματικό κέρδη ή ολόκληρο το ποσό της ζημίας, αν δεν υφίσταται ειδικός λογαριασμός αποθεματικού, μεταφέρεται σε ειδικό λογαριασμό και δεν εκπίπτει από τα ακαθάριστα έσοδα της επιχείρησης. Το ποσό αυτό συμψηφίζεται με κέρδη που τυχόν θα προκύψουν στο μέλλον από πώληση μετοχών εισηγμένων στο Χρηματιστήριο Αθηνών.

Τα ανωτέρω εφαρμόζονται για μετοχές οι οποίες έχουν αποκτηθεί μέχρι και την 31<sup>η</sup> Δεκεμβρίου 2012, ανεξαρτήτως του χρόνου πώλησής τους. Για μετοχές που αποκτώνται από 1<sup>η</sup> Ιανουαρίου 2013 και μετά έχουν εφαρμογή αποκλειστικά οι διατάξεις των παραγράφων 3 και 4 του άρθρου 38 του Κ.Φ.Ε.

##### **β) Πώληση μετοχών που έχουν αποκτηθεί από 01.01.2013 και μετά**

Σύμφωνα με τις διατάξεις παραγράφων 3 και 4 του άρθρου 38 του Κ.Φ.Ε., (όπως ισχύουν μετά την αντικατάστασή τους από τις διατάξεις του άρθρου 16 του ν. 3943/2011 και του άρθρου 322 παρ.8 του Ν. 4072/2012) τα κέρδη τα οποία αποκτούν φυσικά πρόσωπα ή επιχειρήσεις που τηρούν βιβλία Β' κατηγορίας του Κ. Β. Σ. από την πώληση μετοχών εισηγμένων στο Χ.Α., σε τιμή ανώτερη της τιμής απόκτησης τους, φορολογούνται με τις γενικές διατάξεις, όταν οι μετοχές αυτές αποκτώνται με οποιονδήποτε τρόπο από 1<sup>η</sup> Ιανουαρίου 2013 και μετά. Για τον υπολογισμό του κέρδους που υπόκειται σε φορολογία λαμβάνεται η πραγματική τιμή πώλησης των μετοχών στο Χ. Α., όπως αυτή αναγράφεται στο πινακίδιο που εκδίδει η Ανώνυμη Εταιρία Παροχής Επενδυτικών Υπηρεσιών ή το πιστωτικό ίδρυμα που μεσολαβεί. Όταν η πώληση των μετοχών πραγματοποιείται εξωχρηματιστηριακά ή μέσω πολυμερούς μηχανισμού διαπραγματεύσεων, ως τιμή πώλησης λαμβάνεται αυτή που δηλώνεται στην «Ελληνικά Χρηματιστήρια Ανώνυμη Εταιρία» (Ε.Χ.Α.Ε.) για το διακανονισμό της συναλλαγής, και αν δεν δηλωθεί η τιμή κλεισίματος της μετοχής κατά την ημέρα της

συναλλαγής. Για τον προσδιορισμό του κέρδους που υπόκειται σε φορολογία, λαμβάνεται υπόψη η τυχόν ζημία που προκύπτει μέσα στο ίδιο έτος από την ίδια αιτία. Αν από το συμψηφισμό προκύπτει ζημία, έχουν εφαρμογή οι διατάξεις της παραγράφου 3 του άρθρου 4.

Για την εφαρμογή των ανωτέρω, οι Ανώνυμες Εταιρείες Παροχής Επενδυτικών Υπηρεσιών ή τα πιστωτικά ιδρύματα, που χειρίζονται τις μετοχές των πελατών τους σύμφωνα με τον Κανονισμό του Συστήματος Άυλων Τίτλων, χορηγούν, μέχρι την τελευταία εργάσιμη ημέρα του Ιανουαρίου, στους δικαιούχους πελάτες τους κατάσταση κερδών ή ζημιών που προέκυψαν κατά το προηγούμενο έτος από τις πωλήσεις μετοχών κάθε εταιρίας διακεκριμένα και συνολικά, στην οποία αναγράφονται τα στοιχεία του δικαιούχου, καθώς και ο αριθμός φορολογικού μητρώου.

Τα κέρδη από την πώληση μετοχών εισηγμένων στο Χ.Α. σε τιμή ανώτερη της τιμής απόκτησής τους, που αποκτούν επιχειρήσεις οποιασδήποτε μορφής με βιβλία Γ' κατηγορίας του Κ.Β.Σ. φορολογούνται με τις γενικές διατάξεις, όταν οι μετοχές αυτές αποκτώνται με οποιονδήποτε τρόπο από 1η Ιανουαρίου 2013 και μετά. Για τον προσδιορισμό του κέρδους που υπόκειται σε φορολογία, λαμβάνεται υπόψη η τυχόν ζημία που προκύπτει εντός του ίδιου έτους από την ίδια αιτία. Αν από το συμψηφισμό προκύπτει ζημία, έχουν εφαρμογή οι διατάξεις της παραγράφου 3 του άρθρου 4 του ν. 2238/1994.

Με απόφαση του Υπουργού Οικονομικών καθορίζονται τα δικαιολογητικά που συνυποβάλλονται με τη δήλωση φορολογίας εισοδήματος των δικαιούχων, καθώς και κάθε άλλο σχετικό θέμα.

Τα ανωτέρω εφαρμόζονται για μετοχές οι οποίες αποκτώνται από την 1<sup>η</sup> Ιανουαρίου 2013 και μετά, ανεξαρτήτως του χρόνου πώλησής τους.

#### 4.11 Μείωση Διασποράς (Dilution)

Η παρούσα αύξηση μετοχικού κεφαλαίου, η οποία δεν έχει εγγύηση κάλυψης, περιλαμβάνει την έκδοση νέων μετοχών και ως εκ τούτου, δύναται να προκαλέσει αραιώση (Dilution) της συμμετοχής των μετόχων στο μετοχικό κεφάλαιο της Εταιρίας.

Στον ακόλουθο πίνακα παρουσιάζεται η μετοχική σύνθεση της Εταιρίας, σύμφωνα με το μετοχολόγιο της 08.12.2012 καθώς και, μετά την ολοκλήρωση της παρούσας αύξησης μετοχικού κεφαλαίου, έχοντας λάβει υπόψη την παραδοχή ότι όλοι οι υφιστάμενοι μέτοχοι θα ασκήσουν εξ ολοκλήρου τα δικαιώματα προτίμησής τους.

Μέτοχος	Υφιστάμενη Μετοχική Σύνθεση 08.12.2012		Μετά την παρούσα αύξηση μετοχικού κεφαλαίου (σενάριο πλήρους κάλυψης) <sup>(2)</sup>	
	Αριθμός μετοχών <sup>(1)</sup>	% συμμετοχής	Αριθμός μετοχών	% συμμετοχής
Μαρία Μπόμπολα	3.225.120	34,40%	6.450.240	34,40%
Φώτιος Μπόμπολας	2.402.918	25,63%	4.805.836	25,63%
ΝΕΠ Εκδόσεις ΑΕ <sup>(3)</sup>	1.254.713	13,38%	2.509.426	13,38%
Γεώργιος Μπόμπολας	1.052.904	11,23%	2.105.808	11,23%
Επενδυτικό Κοινό <5%	1.439.345	15,35%	2.878.690	15,35%
<b>Σύνολο</b>	<b>9.375.000</b>	<b>100,00%</b>	<b>18.750.000</b>	<b>100,0%</b>

(1) Βάσει του Ν. 3556/2007

(2) Σε περίπτωση που όλοι οι παλαιοί μέτοχοι ασκήσουν τα δικαιώματά τους, τα μετοχικά ποσοστά δε θα μεταβληθούν.

(3) Ελέγχεται από τον κ. Πέτρο Κυριακίδη, Ν.3556/2007

Πηγή: επεξεργασία στοιχείων από την Εταιρία

Στον ακόλουθο πίνακα παρουσιάζεται η μετοχική σύνθεση της Εταιρίας, σύμφωνα με το μετοχολόγιο της 08.12.2012 καθώς και μετά την ολοκλήρωση της παρούσας Αύξησης Μετοχικού Κεφαλαίου, έχοντας λάβει υπόψη τις παραδοχές: α) ο κ. Φώτιος Μπόμπολας ασκεί τα δικαιώματα προτίμησης που του αναλογούν και το δικαίωμα προεγγραφής έως το τριπλάσιο των νέων μετοχών β) η κα. Μαρία Μπόμπολα ασκεί μερικώς τα δικαιώματα προτίμησης που της αναλογούν, έως ποσοστό 75%, ήτοι για 2.418.840 Νέες Μετοχές και γ) η

κα. Χαρίκλεια Μπαϊμπά από το επενδυτικό κοινό συμμετέχει για συνολικά 723.399 Νέες Μετοχές.

Μέτοχος	Υφιστάμενη Μετοχική Σύνθεση 08.12.2012		Μετά την παρούσα αύξηση μετοχικού κεφαλαίου (σενάριο πλήρους κάλυψης) <sup>(2)</sup>	
	Αριθμός μετοχών <sup>(1)</sup>	% συμμετοχής	Αριθμός μετοχών	% συμμετοχής
Μαρία Μπόμπολα	3.225.120	34,40%	5.643.960	30,10%
Φώτιος Μπόμπολας	2.402.918	25,63%	8.635.679	46,06%
ΝΕΠ Εκδόσεις ΑΕ <sup>(3)</sup>	1.254.713	13,38%	1.254.713	6,69%
Γεώργιος Μπόμπολας	1.052.904	11,23%	1.052.904	5,62%
Επενδυτικό Κοινό <5%	1.439.345	15,35%	2.162.744	11,53%
<b>Σύνολο</b>	<b>9.375.000</b>	<b>100,00%</b>	<b>18.750.000</b>	<b>100,00%</b>

(1) Βάσει του Ν. 3556/2007

(2) Σε περίπτωση όπου: α) κανείς εκ των παλαιών μετόχων δεν ασκήσει τα δικαιώματά του με εξαίρεση, τον βασικό μέτοχο κ. Φώτιο Μπόμπολα ο οποίος ασκεί τα δικαιώματα προτίμησης που του αναλογούν και το δικαίωμα προεγγραφής έως το τριπλάσιο των νέων μετοχών, τη μέτοχο κα. Μαρία Μπόμπολα η οποία ασκεί μερικώς τα δικαιώματα προτίμησης που της αναλογούν, έως ποσοστό 75%, ήτοι για 2.418.840 Νέες Μετοχές και η κα. Χαρίκλεια Μπαϊμπά η οποία ασκεί πλήρως το δικαίωμα προτίμησης που της αναλογεί για 212.226 Νέες Μετοχές και προεγγράφεται για 511.173 Νέες Μετοχές και β) δεν εγγραφούν νέοι μέτοχοι.

(3) Ελέγχεται από τον κ. Πέτρο Κυριακίδη, Ν.3556/2007

Πηγή: επεξεργασία στοιχείων από την Εταιρία

Σημειώνεται ότι τα παραπάνω σενάρια είναι υποθετικά και ενδέχεται να μην επαληθευτούν.

#### 4.12 Δαπάνες Έκδοσης

Οι συνολικές δαπάνες έκδοσης (φόρος συγκέντρωσης κεφαλαίου, δικαιώματα Χ.Α. και Ε.Χ.Α.Ε., τέλος υπέρ Επιτροπής Κεφαλαιαγοράς, εισφορά Επιτροπής Ανταγωνισμού, ανακοινώσεις στον Τύπο, κ.λπ.) εκτιμώνται ως ακολούθως:

ΔΑΠΑΝΕΣ ΕΚΔΟΣΗΣ	(ποσά σε € χιλ.)
Φόρος Συγκέντρωσης Κεφαλαίου	3
Φόρος υπέρ Επιτροπής Ανταγωνισμού	28
Τέλος Εξέτασης ΕΔ	8
Πόροι υπέρ της Επιτροπής Κεφαλαιαγοράς	4
Τέλη ΧΑ	5
Δικαιώματα ΕΧΑΕ	26
Λοιπά*	131
<b>ΣΥΝΟΛΟ</b>	<b>205</b>

\*Ανακοινώσεις στον τύπο, εκτύπωση και διάθεση Ενημερωτικών Δελτίων κλπ.