



ΙΜΠΕΡΙΟ-ΑΡΓΩ ΓΚΡΟΥΠ ΑΝΩΝΥΜΗ ΜΕΤΑΦΟΡΙΚΗ ΕΤΑΙΡΕΙΑ

ΕΓΓΡΑΦΟ ΤΟΥ ΑΡΘΡΟΥ 4 ΤΟΥ Ν.3401/2005

ΓΙΑ ΤΗΝ ΑΥΞΗΣΗ ΤΟΥ ΜΕΤΟΧΙΚΟΥ ΚΕΦΑΛΑΙΟΥ ΤΗΣ
«ΙΜΠΕΡΙΟ-ΑΡΓΩ ΓΚΡΟΥΠ ΑΝΩΝΥΜΗ ΜΕΤΑΦΟΡΙΚΗ ΕΤΑΙΡΕΙΑ»
(«Η ΑΠΟΡΡΟΦΩΣΑ ΕΤΑΙΡΕΙΑ» Ή «Η ΕΤΑΙΡΕΙΑ») ΛΟΓΩ ΤΗΣ ΣΥΓΧΩΝΕΥΣΗΣ ΜΕ
ΑΠΟΡΡΟΦΗΣΗ ΤΩΝ «ΜΠΑΛΛΑΟΥΦ ΕΛΛΑΣ ΑΝΩΝΥΜΟΣ ΕΜΠΟΡΙΚΗ ΕΤΑΙΡΕΙΑ
ΜΕΤΑΦΟΡΩΝ» (Η «1^η ΑΠΟΡΡΟΦΩΜΕΝΗ ΕΤΑΙΡΕΙΑ») ΚΑΙ «ΑΓΡΟΤΙΚΗ ΕΞΑΓΩΓΙΚΗ
ΤΕΧΝΙΚΗ ΚΑΤΑΣΚΕΥΑΣΤΙΚΗ ΑΝΩΝΥΜΗ ΕΤΑΙΡΕΙΑ» (Η «2^η ΑΠΟΡΡΟΦΩΜΕΝΗ
ΕΤΑΙΡΕΙΑ») ΚΑΙ ΤΗΝ ΕΙΣΑΓΩΓΗ ΤΩΝ ΝΕΩΝ ΜΕΤΟΧΩΝ ΣΤΗΝ ΚΑΤΗΓΟΡΙΑ
«ΜΙΚΡΗΣ ΚΑΙ ΜΕΣΑΙΑΣ ΚΕΦΑΛΑΙΟΠΟΙΗΣΗΣ» ΤΗΣ ΑΓΟΡΑΣ ΑΞΙΩΝ ΤΟΥ
ΧΡΗΜΑΤΙΣΤΗΡΙΟΥ ΑΘΗΝΩΝ

ΣΥΜΦΩΝΑ ΜΕ ΤΙΣ ΑΠΟΦΑΣΕΙΣ ΤΩΝ ΕΚΤΑΚΤΩΝ ΓΕΝΙΚΩΝ ΣΥΝΕΛΕΥΣΕΩΝ ΤΗΝ
01.09.2009 ΤΗΣ ΙΜΠΕΡΙΟ ΑΡΓΩ ΓΚΡΟΥΠ ΑΝΩΝΥΜΗ ΜΕΤΑΦΟΡΙΚΗ ΕΤΑΙΡΕΙΑ ΚΑΙ
ΤΗΣ ΑΓΡΟΤΙΚΗ ΕΞΑΓΩΓΙΚΗ ΤΕΧΝΙΚΗ ΚΑΤΑΣΚΕΥΑΣΤΙΚΗ ΑΝΩΝΥΜΗ ΕΤΑΙΡΕΙΑ
ΚΑΙ ΤΗΣ ΕΚΤΑΚΤΗΣ ΓΕΝΙΚΗΣ ΣΥΝΕΛΕΥΣΗΣ ΤΗΝ 23.12.2009 ΤΗΣ ΜΠΑΛΛΑΟΥΦ
ΕΛΛΑΣ ΑΝΩΝΥΜΟΣ ΕΜΠΟΡΙΚΗ ΕΤΑΙΡΕΙΑ ΜΕΤΑΦΟΡΩΝ

ΤΟ ΜΕΤΟΧΙΚΟ ΚΕΦΑΛΑΙΟ ΤΗΣ ΕΤΑΙΡΕΙΑΣ Α) ΘΑ ΑΥΞΗΘΕΙ ΚΑΤΑ ΤΟ ΠΟΣΟ ΤΩΝ
ΕΥΡΩ 4.406.772,30 ΠΟΥ ΑΝΤΙΣΤΟΙΧΕΙ ΣΤΑ ΕΙΣΦΕΡΟΜΕΝΑ ΜΕΤΟΧΙΚΑ
ΚΕΦΑΛΑΙΑ ΤΩΝ ΑΠΟΡΡΟΦΩΜΕΝΩΝ ΕΤΑΙΡΕΙΩΝ ΚΑΙ Β) ΚΑΤΑ ΤΟ ΠΟΣΟ ΤΩΝ
ΕΥΡΩ 97.409,55 ΑΠΟ ΚΕΦΑΛΑΙΟΠΟΙΗΣΗ ΑΠΟΘΕΜΑΤΙΚΩΝ ΤΗΣ ΑΠΟΡΡΟΦΩΣΑΣ
ΕΤΑΙΡΕΙΑΣ.

Η ΟΝΟΜΑΣΤΙΚΗ ΑΞΙΑ ΤΗΣ ΚΑΘΕ ΜΕΤΟΧΗΣ ΘΑ ΑΛΛΑΞΕΙ ΑΠΟ ΕΥΡΩ 0,30 ΣΕ
ΕΥΡΩ 0,35

ΤΟ ΠΑΡΟΝ ΕΓΓΡΑΦΟ ΕΧΕΙ ΣΥΝΤΑΧΘΕΙ ΣΥΜΦΩΝΑ ΜΕ ΤΟ ΑΡΘΡΟ 4 ΤΟΥ
Ν.3401/2005 ΚΑΙ ΠΕΡΙΕΧΕΙ ΟΛΕΣ ΤΙΣ ΠΛΗΡΟΦΟΡΙΕΣ ΙΣΟΔΥΝΑΜΕΣ ΜΕ ΕΚΕΙΝΕΣ
ΤΟΥ ΕΝΗΜΕΡΩΤΙΚΟΥ ΔΕΛΤΙΟΥ, ΟΠΩΣ ΟΡΙΖΟΝΤΑΙ ΣΤΟΝ ΚΑΝΟΝΙΣΜΟ (ΕΚ)
809/2004 ΤΗΣ ΕΠΙΤΡΟΠΗΣ ΤΩΝ ΕΥΡΩΠΑΪΚΩΝ ΚΟΙΝΟΤΗΤΩΝ

ΤΟ ΔΙΟΙΚΗΤΙΚΟ ΣΥΜΒΟΥΛΙΟ ΤΗΣ ΕΠΙΤΡΟΠΗΣ ΚΕΦΑΛΑΙΑΓΟΡΑΣ ΚΑΤΑ ΤΗ
ΣΥΝΕΔΡΙΑΣΗ ΤΟΥ ΤΗΣ 22.07.2010 ΕΝΗΜΕΡΩΘΗΚΕ ΓΙΑ ΤΟ ΠΕΡΙΕΧΟΜΕΝΟ ΤΟΥ
ΠΑΡΟΝΤΟΣ ΕΓΓΡΑΦΟΥ

Η ημερομηνία του Εγγράφου είναι η 22.07.2010

1. ΠΕΡΙΛΗΠΤΙΚΟ ΣΗΜΕΙΩΜΑ.....	6
1.1. Συνοπτικά Στοιχεία για τη Συγχώνευση.....	7
1.2. Συνοπτικοί Όροι της Συγχώνευσης.....	12
1.3. Αποτελέσματα της Συγχώνευσης.....	16
2. ΠΑΡΑΓΟΝΤΕΣ ΚΙΝΔΥΝΟΥ.....	18
2.1. Κίνδυνοι που σχετίζονται με την Εταιρεία.....	18
2.2. Κίνδυνοι που σχετίζονται με τον κλάδο.....	20
2.3. Κίνδυνοι που σχετίζονται με το μακροοικονομικό περιβάλλον.....	22
2.4. Κίνδυνοι που σχετίζονται με τη μετοχή.....	22
3. ΕΓΓΡΑΦΟ ΑΝΑΦΟΡΑΣ.....	23
3.1. Επιλεγμένες χρηματοοικονομικές πληροφορίες.....	23
3.1.1. Επιλεγμένες χρηματοοικονομικές πληροφορίες 2008-2009.....	23
3.1.2. Επιλεγμένες χρηματοοικονομικές πληροφορίες περιόδου 01.01.2010- 31.03.2010.....	26
3.1.3. Επιλεγμένες Άτυπες Pro Forma Χρηματοοικονομικές πληροφορίες χρήσης 2008.....	29
3.2. Πληροφορίες για τη σύνταξη του Εγγράφου και τους ελεγκτές των Συγχωνευόμενων Εταιρειών.....	30
3.2.1. Τακτικοί ορκωτοί ελεγκτές - λογιστές των Συγχωνευόμενων Εταιρειών.....	31
3.2.1.1. Εκθέσεις ορκωτών ελεγκτών λογιστών.....	33
3.3. Πληροφορίες από Τρίτους και Γνωμοδοτήσεις Εμπειρογνομόνων.....	37
3.4. Πληροφορίες μέσω παραπομπής.....	38
3.5. Έγγραφα στη διάθεση του κοινού.....	40
3.6. Φορολογικοί έλεγχοι.....	40
3.6.1. Φορολογικός έλεγχος της ΙΜΠΕΡΙΟ.....	40
3.6.2. Φορολογικός έλεγχος της ΜΠΑΛΛΑΟΥΦ.....	41
3.6.3. Φορολογικός έλεγχος της ΑΓΕΤΕΚ.....	41
3.7. Σημαντικές συμβάσεις.....	42
3.8. Επενδύσεις.....	44
3.8.1. Επενδύσεις του Ομίλου ΙΜΠΕΡΙΟ.....	44
3.8.2. Επενδύσεις της ΜΠΑΛΛΑΟΥΦ.....	45
3.8.3. Επενδύσεις της ΑΓΕΤΕΚ.....	46
3.8.4. Τρέχουσες και σκοπούμενες επενδύσεις.....	47
3.9. Πάγια περιουσιακά στοιχεία- εμπράγματα βάρη.....	47
3.9.1. Ιδιότητα ακίνητα.....	47
3.9.1.1. Ιδιότητα ακίνητα ΙΜΠΕΡΙΟ.....	47
3.9.1.2. Ιδιότητα ακίνητα- εγκαταστάσεις ΜΠΑΛΛΑΟΥΦ - ΑΓΕΤΕΚ.....	48
3.9.2. Μισθωμένα ακίνητα.....	48
3.9.3. Εγγυήσεις και εμπράγματα βάρη.....	49
3.10. Πληροφορίες για την Απορροφώσα Εταιρεία.....	50
3.10.1. Γενικές πληροφορίες.....	50
3.10.2. Σύνομο ιστορικό.....	52
3.10.3. Οργανωτική διάρθρωση Ομίλου ΙΜΠΕΡΙΟ.....	54
3.10.3.1. Δικαίωμα προαίρεσης αγοράς (Call Option) επί των μετοχών των εταιρειών HANSEATIC MARINE CONSULTING GMBH και RILA INTERTRANS LTD.....	57
3.10.4. Δραστηριότητα της ΙΜΠΕΡΙΟ.....	58
3.10.5. Δίκτυο πωλήσεων.....	61

3.10.6. Πληροφορίες για τις εταιρείες του Ομίλου	62
3.10.6.1. Venus A.E.	62
3.10.6.2. Δομυλίο Α.Ε.	64
3.10.6.3. Hanseatic Marine Consulting GMBH.....	64
3.10.6.4. Rila Intertrans Ltd	65
3.10.6.5. ABC Shipping LTD.....	65
3.10.6.6. 4 PL. Α.Ε.	65
3.10.7. Χρηματοοικονομικές πληροφορίες ενοποιημένων οικονομικών καταστάσεων 2008-2009 που συντάχθηκαν βάσει των Διεθνών Προτύπων Χρηματοοικονομικής Αναφοράς (Δ.Π.Χ.Α.).....	66
3.10.7.1. Ενοποιημένα χρηματοοικονομικά στοιχεία κατάστασης συνολικών εσόδων 2008-2009 Ομίλου ΙΜΠΕΡΙΟ.....	67
3.10.7.2. Ενοποιημένα χρηματοοικονομικά στοιχεία οικονομικής θέσης 2008-2009 Ομίλου ΙΜΠΕΡΙΟ.....	71
3.10.7.3. Ταμειακές Ροές Ομίλου ΙΜΠΕΡΙΟ 2008-2009.....	83
3.10.7.4. Χρηματοοικονομικές πληροφορίες μεταβολών Ιδίων Κεφαλαίων Ομίλου ΙΜΠΕΡΙΟ 2008-2009.....	85
3.10.7.5. Επεξηγηματικές Πληροφορίες	85
3.10.8. Χρηματοοικονομικές πληροφορίες ενδιάμεσων ενοποιημένων οικονομικών καταστάσεων περιόδου 01.01.2010-31.03.2010 που συντάχθηκαν βάσει των Διεθνών Προτύπων Χρηματοοικονομικής Αναφοράς (Δ.Π.Χ.Α.).....	85
3.10.8.1. Ενοποιημένα χρηματοοικονομικά στοιχεία συνολικών εσόδων ενδιάμεσων περιόδων 01.01-31.03.2009 και 01.01.2010-31.03.2010 Ομίλου ΙΜΠΕΡΙΟ	86
3.10.8.2. Ενοποιημένα στοιχεία οικονομικής θέσης περιόδου 01.01-31.03.2010 Ομίλου ΙΜΠΕΡΙΟ	87
3.10.8.3. Ταμειακές ροές ενδιάμεσων περιόδων 01.01-31.03.2010 και 01.01-31.03.2009 Ομίλου ΙΜΠΕΡΙΟ.....	89
3.10.8.4. Ανάλυση μεταβολών ιδίων κεφαλαίων ενδιάμεσων περιόδων 01.01-31.03.2010 και 01.01-31.03.2009 Ομίλου ΙΜΠΕΡΙΟ.....	90
3.10.9. Συγκριτική παράθεση στοιχείων κατάστασης συνολικών εσόδων 2009 με τις άτυπες pro forma πληροφορίες κατάστασης συνολικών εσόδων της χρήσης 2008	91
3.10.10. Πληροφορίες για τα κεφάλαια του Ομίλου ΙΜΠΕΡΙΟ.....	94
3.10.11. Κεφαλαιακή διάρθρωση 31.03.2010 του Ομίλου ΙΜΠΕΡΙΟ.....	95
3.10.11.1. Δήλωση για την επάρκεια του κεφαλαίου κίνησης του Ομίλου.....	96
3.10.12. Σημαντικές αλλαγές στη χρηματοοικονομική ή εμπορική θέση της ΙΜΠΕΡΙΟ.....	96
3.10.13. Συναλλαγές με συνδεδεμένα μέρη του Ομίλου	97
3.10.13.1. Συναλλαγές με συνδεδεμένα μέρη του Ομίλου 2009.....	97
3.10.13.2. Συναλλαγές με συνδεδεμένα μέρη του Ομίλου για την περίοδο 01.01-31.03.2010	97
3.10.14. Διοικητικά, Διαχειριστικά, Εποπτικά Όργανα και Ανώτερα Διοικητικά Στελέχη.....	98
3.10.14.1. Διοικητικό Συμβούλιο.....	98
3.10.14.2. Ανώτερα Διοικητικά Στελέχη και λοιπά μέλη διοικητικών, διαχειριστικών και εποπτικών οργάνων.....	100

3.10.14.3. Δηλώσεις των μελών του Διοικητικού Συμβουλίου, των μελών των Διοικητικών, Διαχειριστικών και Εποπτικών Οργάνων καθώς και των Ανώτερων Διοικητικών Στελεχών	102
3.10.14.4. Συμμετοχές των μελών των Διοικητικών, Διαχειριστικών και Εποπτικών Οργάνων και των Ανώτερων Διοικητικών Στελεχών στη Διοίκηση ή/ και στο Κεφάλαιο άλλων Εταιρειών	103
3.10.14.5. Μετοχές της ΙΜΠΕΡΙΟ που κατέχουν τα μέλη των Διοικητικών, Διαχειριστικών και Εποπτικών οργάνων και των Ανώτερων Διοικητικών Στελεχών.	106
3.10.14.6. Αμοιβές και οφέλη.....	107
3.10.14.7. Εταιρική Διακυβέρνηση	108
3.10.14.8. Οργανόγραμμα.....	114
3.10.15. Προσωπικό	115
3.10.16. Μετοχικό Κεφάλαιο.....	115
3.10.16.1. Καταβεβλημένο Μετοχικό Κεφάλαιο.....	115
3.10.16.2. Εξέλιξη Μετοχικού Κεφαλαίου.....	115
3.10.17. Μέτοχοι	118
3.10.18. Καταστατικό	122
3.10.19. Μερισματική Πολιτική.....	125
3.11. Πληροφορίες για την Πρώτη Απορροφώμενη Εταιρεία ΜΠΑΛΛΑΟΥΦ	125
3.11.1. Γενικές Πληροφορίες.....	125
3.11.1.1. Μετοχικό κεφάλαιο.....	126
3.11.1.2. Μέτοχοι.....	126
3.11.1.3. Διοίκηση της ΜΠΑΛΛΑΟΥΦ	126
3.11.2. Σύντομο Ιστορικό.....	126
3.11.3. Αντικείμενο δραστηριότητας	127
3.11.4. Πληροφορίες για συμμετοχές της ΜΠΑΛΛΑΟΥΦ.....	127
3.11.5. Χρηματοοικονομικές πληροφορίες οικονομικών καταστάσεων 2007-2008 που συντάχθησαν βάσει των Ελληνικών Λογιστικών Προτύπων (Ε.Λ.Π.) της ΜΠΑΛΛΑΟΥΦ.....	127
3.11.5.1. Χρηματοοικονομικές πληροφορίες κατάστασης συνολικών εσόδων 2007-2008 της ΜΠΑΛΛΑΟΥΦ	128
3.11.5.2. Χρηματοοικονομικές πληροφορίες οικονομικής θέσης 2007-2008 της ΜΠΑΛΛΑΟΥΦ	128
3.12. Πληροφορίες για τη Δεύτερη Απορροφώμενη Εταιρεία ΑΓΕΤΕΚ	130
3.12.1. Γενικές Πληροφορίες.....	130
3.12.1.1. Μετοχικό Κεφάλαιο.....	130
3.12.1.2. Μέτοχοι.....	130
3.12.1.3. Διοίκηση	130
3.12.2. Σύντομο Ιστορικό.....	131
3.12.3. Αντικείμενο Δραστηριότητας.....	131
3.12.4. Πληροφορίες για τις συμμετοχές της ΑΓΕΤΕΚ	131
3.12.5. Χρηματοοικονομικές πληροφορίες ενοποιημένων οικονομικών καταστάσεων 2007-2008 που συντάχθησαν βάσει των Ελληνικών Λογιστικών Προτύπων (Ε.Λ.Π.) της ΑΓΕΤΕΚ.....	131
3.12.5.1. Χρηματοοικονομικές πληροφορίες συνολικών εσόδων των χρήσεων 2007-2008 της ΑΓΕΤΕΚ.....	132
3.12.5.2. Χρηματοοικονομικές πληροφορίες οικονομικής θέσης 2007-2008 της ΑΓΕΤΕΚ.....	132

3.13. Πληροφορίες για την Εταιρεία μετά τη Συγχώνευση.....	134
3.13.1. Εταιρεία μετά τη συγχώνευση.....	134
3.13.2. Οργανόγραμμα της νέας Εταιρείας.....	134
3.13.3. Διοικητικό Συμβούλιο της νέας Εταιρείας.....	134
3.13.4. Pro forma Χρηματοοικονομικές πληροφορίες των συγχωνευόμενων εταιρειών.....	135
3.13.4.1. Βάση προετοιμασίας των pro forma χρηματοοικονομικών πληροφοριών.....	135
3.13.4.2. Ανάλυση Προσαρμογών.....	137
3.13.4.3. Pro forma οικονομικές καταστάσεις 2008.....	139
3.13.4.4. Έκθεση Ορκωτού Ελεγκτή επί των άτυπων pro forma χρηματοοικονομικών πληροφοριών της χρήσης 2008.....	140
3.13.5. Πληροφορίες για τις τάσεις και προοπτικές.....	141
3.13.6. Προβλέψεις αποτελεσμάτων.....	142
3.13.7. Θεσμικό πλαίσιο της λειτουργίας των συγχωνευόμενων εταιρειών.....	142
4. ΣΗΜΕΙΩΜΑ ΜΕΤΟΧΙΚΟΥ ΤΙΤΛΟΥ.....	143
4.1. Περιγραφή της Συγχώνευσης.....	143
4.2. Ισολογισμός Μετασχηματισμού.....	144
4.3. Όροι της Συγχώνευσης.....	144
4.4. Μετοχική σύνθεση των Συγχωνευόμενων Εταιρειών πριν και μετά τη Συγχώνευση.....	148
4.4.1. Μείωση Ποσοστού Συμμετοχής (Dilution).....	150
4.5. Λόγοι της Συγχώνευσης.....	150
4.6. Μέθοδοι αποτίμησης - Δηλώσεις εκτιμητών.....	151
4.6.1 Μέθοδοι Αποτίμησης.....	152
4.6.2 Αποτελέσματα Αποτίμησης.....	152
4.6.3 Εύρος σχέσης αξιών.....	153
4.7. Δαπάνες Συγχώνευσης.....	154
4.8. Χρονοδιάγραμμα Συγχώνευσης.....	154
4.9. Πληροφορίες σχετικά με τις μετοχές της Εταιρείας.....	155
4.10. Δικαιώματα μετόχων.....	155
4.11. Φορολογία μερισμάτων.....	160
5. ΠΑΡΑΡΤΗΜΑ.....	160
5.1. Αναπροσαρμογή Proforma Οικονομικών Καταστάσεων.....	160

1. ΠΕΡΙΛΗΠΤΙΚΟ ΣΗΜΕΙΩΜΑ

Το παρόν έγγραφο του άρθρου 4 του Ν.3401/2005 (εφεξής το «Έγγραφο»), έχει συνταχθεί και περιλαμβάνει πληροφορίες για τη συγχώνευση με απορρόφηση (εφεξής η «Συγχώνευση») των εταιρειών με τις επωνυμίες:

- ΜΠΑΛΛΑΟΥΦ ΕΛΛΑΣ ΑΝΩΝΥΜΟΣ ΕΜΠΟΡΙΚΗ ΕΤΑΙΡΕΙΑ ΜΕΤΑΦΟΡΩΝ (εφεξής η «ΜΠΑΛΛΑΟΥΦ» ή η «Πρώτη Απορροφώμενη Εταιρεία») και
- ΑΓΡΟΤΙΚΗ ΕΞΑΓΩΓΙΚΗ ΤΕΧΝΙΚΗ ΚΑΤΑΣΚΕΥΑΣΤΙΚΗ ΑΝΩΝΥΜΗ ΕΤΑΙΡΕΙΑ (εφεξής η «ΑΓΕΤΕΚ» ή η «Δεύτερη Απορροφώμενη Εταιρεία»)

από την ανώνυμη εταιρεία με την επωνυμία ΙΜΠΕΡΙΟ- ΑΡΓΩ ΓΚΡΟΥΠ ΑΝΩΝΥΜΗ ΜΕΤΑΦΟΡΙΚΗ ΕΤΑΙΡΕΙΑ (εφεξής η «ΙΜΠΕΡΙΟ», ή η «Εταιρεία» ή η «Εκδότης» ή η «Απορροφώσα Εταιρεία»).

Για τους σκοπούς του Εγγράφου:

οι παραπάνω, Πρώτη Απορροφώμενη Εταιρεία και Δεύτερη Απορροφώμενη Εταιρεία, θα αποκαλούνται από κοινού «Απορροφώμενες Εταιρείες» και

οι Απορροφώμενες Εταιρείες και η Απορροφώσα Εταιρεία, θα αποκαλούνται από κοινού «Συγχωνευόμενες Εταιρείες».

Το Διοικητικό Συμβούλιο της Επιτροπής Κεφαλαιαγοράς (εφεξής «ΕΚ») κατά την 22/07/2010 συνεδρίασή του, ενημερώθηκε για το περιεχόμενο του παρόντος Εγγράφου μόνο όσον αφορά στην κάλυψη των αναγκών πληροφόρησης του επενδυτικού κοινού όπως αυτές καθορίζονται στο ν. 3401/2005 και τις διατάξεις του κανονισμού (ΕΚ) 809/2004 της Επιτροπής των Ευρωπαϊκών Κοινοτήτων.

Το παρόν Περιληπτικό Σημείωμα περιλαμβάνει μια συνοπτική περιγραφή της παρούσας Συγχώνευσης για τον Όμιλο ΙΜΠΕΡΙΟ-ΑΡΓΩ ΓΚΡΟΥΠ ΑΝΩΝΥΜΗ ΜΕΤΑΦΟΡΙΚΗ ΕΤΑΙΡΕΙΑ (εφεξής ο «Όμιλος»).

Το παρόν Περιληπτικό Σημείωμα αποτελεί εισαγωγή του παρόντος Εγγράφου. Κάθε επενδυτής θα πρέπει να βασίσει οποιαδήποτε επενδυτική απόφασή του για κινητές αξίες στην εξέταση του Εγγράφου ως σύνολο.

1.1. Συνοπτικά Στοιχεία για τη Συγχώνευση

Η ΙΜΠΕΡΙΟ την 15.12.2008 ανακοίνωσε ότι:

την 12.12.2008 συνήφθησαν δεσμευτικές συμφωνίες για τη Συγχώνευση με απορρόφηση αφενός της εταιρείας διεθνών μεταφορών και παροχής υπηρεσιών logistics, ΜΠΑΛΛΑΟΥΦ και αφετέρου της ΑΓΕΤΕΚ.

Οι συμφωνίες αυτές, σύμφωνα με τη σχετική ανακοίνωση, εντάσσονται στο πλαίσιο υλοποίησης του στρατηγικού σχεδιασμού της ΙΜΠΕΡΙΟ, για την εδραίωσή της ανάμεσα στις κορυφαίες εταιρείες του κλάδου τόσο στην Ελλάδα όσο και στην ευρύτερη περιοχή της νοτιοανατολικής Ευρώπης, μέσα από την αύξηση μεριδίου αγοράς και τη δημιουργία σημαντικών οικονομιών κλίμακας.

Σύμφωνα με την ίδια ανακοίνωση, αποφασίσθηκε να προταθούν στις γενικές συνελεύσεις των μετόχων των Συγχωνευόμενων Εταιρειών οι ακόλουθες σχέσεις ανταλλαγής:

- οι μέτοχοι της ΙΜΠΕΡΙΟ να διατηρήσουν τον αριθμό μετοχών που κατέχουν προ της Συγχώνευσης (ήτοι η σχέση ανταλλαγής ως προς αυτούς θα είναι 1 νέα προς 1 παλαιά μετοχή),
- οι μέτοχοι της ΜΠΑΛΛΑΟΥΦ να ανταλλάξουν κάθε 1 μετοχή της ΜΠΑΛΛΑΟΥΦ με 37 νέες μετοχές της ΙΜΠΕΡΙΟ (ήτοι θα λάβουν συνολικά 4,974,391 νέες μετοχές) και
- οι μέτοχοι της ΑΓΕΤΕΚ να ανταλλάξουν κάθε 1 μετοχή της ΑΓΕΤΕΚ με 49 νέες μετοχές της ΙΜΠΕΡΙΟ (ήτοι θα λάβουν συνολικά 4,865,700 νέες μετοχές). Σημειώνεται ότι πριν την ημερομηνία ισολογισμού μετασχηματισμού της ΑΓΕΤΕΚ (31.01.2009), η τελευταία όφειλε να έχει ολοκληρώσει αύξηση μετοχικού κεφαλαίου με καταβολή μετρητών ύψους € 1,901,880 με την έκδοση 64.800 νέων μετοχών ονομαστικής αξίας € 29.35 εκάστης.

Η ΙΜΠΕΡΙΟ είχε επίσης:

- αναλάβει την υποχρέωση να αποκτήσει, η ίδια ή τρίτο πρόσωπο που θα υποδείξει μέχρι την υπερψήφιση της Συγχώνευσης, από τις γενικές συνελεύσεις των Συγχωνευόμενων Εταιρειών, 56,900 μετοχές της ΜΠΑΛΛΑΟΥΦ έναντι € 2,500,000 και
- δικαίωμα προαίρεσης αγοράς (call option), για τρία (3) έτη από τη Συγχώνευση, του ποσοστού που υπολείπεται στις θυγατρικές της ΑΓΕΤΕΚ, HANSEATIC MARINE CONSULTING GMBH και RILA INTERTRANS LTD, ώστε να τις καταστήσει 100% θυγατρικές της, εφόσον το κρίνει σκόπιμο. Αναλυτικά στοιχεία παρατίθενται στην ενότητα 3.10.3.1 του παρόντος Εγγράφου.

Βασική προϋπόθεση για την έγκριση της Συγχώνευσης ήταν η έγκριση από τις γενικές συνελεύσεις των μετόχων των Συγχωνευόμενων Εταιρειών και τις αρμόδιες εποπτεύουσες αρχές.

Πιο συγκεκριμένα, τα Διοικητικά Συμβούλια των εταιρειών:

- ΙΜΠΕΡΙΟ την 31.12.2008
- ΑΓΕΤΕΚ την 29.12.2008

- ΜΠΑΛΛΑΟΥΦ την 29.12.2008

σε ξεχωριστές συνεδριάσεις, ενέκριναν την έναρξη των διαδικασιών για τη Συγχώνευση δια της από κοινού και εκ παραλλήλου απορρόφησης της ΜΠΑΛΛΑΟΥΦ και ΑΓΕΤΕΚ από την ΙΜΠΕΡΙΟ, δυνάμει των διατάξεων των άρθρων 68 παρ. 2 του κ.ν. 2190/1920 σε συνδυασμό με τις διατάξεις των άρθρων 1-5 του ν.2166/1993, ως ισχύουν με ενοποίηση των στοιχείων ενεργητικού και παθητικού των Συγχωνευόμενων Εταιρειών, έτσι όπως προβλέπεται στα σχετικά προσύμφωνα.

Ως ισολογισμός μετασχηματισμού αποφασίσθηκε για τη μεν Πρώτη Απορροφώμενη, η λογιστική κατάσταση με ημερομηνία **31.12.2008** και για τη δε Δεύτερη Απορροφώμενη, η λογιστική κατάσταση με ημερομηνία **31.01.2009**.

Η κα **Μαρία Χάρου** με ΑΜ ΣΟΕΛ 15171 της ΣΟΛ ΑΕ ορίστηκε από τη **ΜΠΑΛΛΑΟΥΦ** ως ορκωτός ελεγκτής για τη διαπίστωση της λογιστικής αξίας των περιουσιακών της στοιχείων (Ενεργητικού και Παθητικού), όπως αυτά εμφανίζονται στον ισολογισμό μετασχηματισμού αυτής, με ημερομηνία την 31.12.2008, σύμφωνα με τα οριζόμενα στο ν.2166/1993

και

ο κος **Ηλίας Ζαφειρόπουλος** με ΑΜ ΣΟΕΛ 22811 της ελεγκτικής εταιρείας RPS Ορκωτοί Ελεγκτές Λογιστές Επιχειρηματικοί Σύμβουλοι ΑΕ, ορίστηκε από την **ΑΓΕΤΕΚ** για τη διαπίστωση της λογιστικής αξίας των περιουσιακών της στοιχείων, όπως αυτά εμφανίζονται στον ισολογισμό μετασχηματισμού αυτής, με ημερομηνία 31.01.2009, σύμφωνα με τα οριζόμενα στο ν.2166/1993.

Σε επόμενη συνεδρίαση του Διοικητικού Συμβουλίου της ΙΜΠΕΡΙΟ, την 25.02.2009 και σύμφωνα με την ισχύουσα χρηματιστηριακή νομοθεσία, η ΙΜΠΕΡΙΟ ανέθεσε την αποτίμηση των Συγχωνευόμενων Εταιρειών και τη διατύπωση γνώμης για το εύλογο και λογικό των προτεινόμενων σχέσεων ανταλλαγής, στην ανεξάρτητη ελεγκτική εταιρεία **BAKER TILLY HELLAS ΑΕ** που πληρεί τις προϋποθέσεις του Κανονισμού του Χρηματιστηρίου Αθηνών (εφεξής «Χ.Α.»).

Στη συνέχεια:

Το Διοικητικό Συμβούλιο της **ΙΜΠΕΡΙΟ** κατά τη συνεδρίαση του την **29.06.2009** μετά από συζήτηση:

- ενέκρινε τις προκαταρκτικές ενέργειες που είχαν γίνει στο πλαίσιο της απόφασης για Συγχώνευση με απορρόφηση των ΜΠΑΛΛΑΟΥΦ και ΑΓΕΤΕΚ από την ΙΜΠΕΡΙΟ
- ενέκρινε τη Συγχώνευση
- ενέκρινε το Σχέδιο Σύμβασης Συγχώνευσης όπως αυτό υποβλήθηκε χωρίς να επιφέρει καμία τροποποίηση και
- αποφάσισε να τεθούν έγκαιρα υπόψη των μετόχων της ΙΜΠΕΡΙΟ, τα στοιχεία που προβλέπονται στην παράγραφο 1 του άρθρου 73 του κ.ν. 2190/1920.

Αντίστοιχα, το Διοικητικό Συμβούλιο της **ΑΓΕΤΕΚ** κατά τη συνεδρίαση του την **29.06.2009** μετά από συζήτηση:

- ενέκρινε τις προκαταρκτικές ενέργειες που έχουν γίνει στο πλαίσιο της απόφασης για Συγχώνευση με απορρόφηση των ΜΠΑΛΛΑΟΥΦ και ΑΓΕΤΕΚ από την ΙΜΠΕΡΙΟ
- ενέκρινε τη Συγχώνευση
- ενέκρινε το Σχέδιο Σύμβασης Συγχώνευσης όπως αυτό υποβλήθηκε χωρίς να επιφέρει καμία τροποποίηση και
- αποφάσισε να τεθούν έγκαιρα υπόψη των μετόχων της ΑΓΕΤΕΚ τα στοιχεία που προβλέπονται στην παράγραφο 1 του άρθρου 73 του κ.ν. 2190/1920.

Αντίστοιχα, το Διοικητικό Συμβούλιο της ΜΠΑΛΛΑΟΥΦ κατά τη συνεδρίαση του την **09.07.2009** μετά από συζήτηση:

- ενέκρινε τις προκαταρκτικές ενέργειες που έχουν γίνει στο πλαίσιο της απόφασης για Συγχώνευση με απορρόφηση των ΜΠΑΛΛΑΟΥΦ και ΑΓΕΤΕΚ από την ΙΜΠΕΡΙΟ
- ενέκρινε τη Συγχώνευση
- ενέκρινε το Σχέδιο Σύμβασης Συγχώνευσης όπως αυτό υποβλήθηκε χωρίς να επιφέρει καμία τροποποίηση και
- αποφάσισε να τεθούν έγκαιρα υπόψη των μετόχων της ΜΠΑΛΛΑΟΥΦ τα στοιχεία που προβλέπονται στην παράγραφο 1 του άρθρου 73 του κ.ν. 2190/1920.

Την **08.07.2009** υποβλήθηκε στα Διοικητικά Συμβούλια των Συγχωνευόμενων Εταιρειών η «Έκθεση Ορκωτού Ελεγκτή Λογιστή για τους σκοπούς του άρθρου 4.1.4.1.3 του Κανονισμού του Χρηματιστηρίου Αθηνών των εταιρειών ΙΜΠΕΡΙΟ, ΜΠΑΛΛΑΟΥΦ και ΑΓΕΤΕΚ», η οποία διενεργήθηκε από τον ανεξάρτητο Ορκωτό Ελεγκτή Λογιστή κ. Γεώργιο Νανούρη ΑΜ ΣΟΕΛ 14091 της ελεγκτικής εταιρείας BAKER TILLY HELLAS ΑΕ.

Την **09.07.2009** καταρτίστηκαν και εγκρίθηκαν από τα Διοικητικά Συμβούλια των Συγχωνευόμενων Εταιρειών, λεπτομερείς εκθέσεις του άρθρου 69 παρ. 4 του κ.ν. 2190/1920 επί του Σχεδίου Σύμβασης Συγχώνευσης και επί των σχέσεων ανταλλαγής μετοχών των Συγχωνευόμενων Εταιρειών προς τις Γενικές Συνελεύσεις των μετόχων.

Περίληψη του Σχεδίου Σύμβασης Συγχώνευσης δημοσιεύτηκε, σύμφωνα με τις διατάξεις του άρθρου 70 παρ.1 του κ.ν.2190/1920, στην ημερήσια οικονομική εφημερίδα «ΕΞΠΡΕΣ» την **18.07.2009**.

Την **01.09.2009** συνήλθε έκτακτη Γενική Συνέλευση των μετόχων της Απορροφώσας Εταιρείας ΙΜΠΕΡΙΟ, που:

- Ενέκρινε το από 29.06.2009 Σχέδιο Σύμβασης Συγχώνευσης των ανωνύμων εταιρειών ΜΠΑΛΛΑΟΥΦ, ΑΓΕΤΕΚ και ΙΜΠΕΡΙΟ με απορρόφηση των δύο πρώτων από την τελευταία. Σύμφωνα με το ως άνω σχέδιο, οι σχέσεις ανταλλαγής των μετοχών των Συγχωνευομένων Εταιρειών θα έχουν ως εξής:
 - (α) Οι μέτοχοι της Απορροφώσας Εταιρείας διατηρούν τον ίδιο αριθμό μετοχών που κατέχουν προ της Συγχώνευσης, των οποίων η ονομαστική αξία αυξάνεται κατά € 0.05, δηλαδή θα ανέρχεται σε € 0.35 ανά μετοχή,

- (β) Οι μέτοχοι της Πρώτης Απορροφώμενης Εταιρείας ανταλλάσσουν μία (1) παλαιά μετοχή της Πρώτης Απορροφώμενης Εταιρείας ονομαστικής αξίας € 11.10 η κάθε μία, που κατείχαν, με τριάντα επτά (37) νέες μετοχές της Απορροφώσας Εταιρείας ονομαστικής αξίας € 0.35 η κάθε μία,
- (γ) Οι μέτοχοι της Δεύτερης Απορροφώμενης Εταιρείας ανταλλάσσουν μία (1) παλαιά μετοχή της Δεύτερης Απορροφώμενης Εταιρείας ονομαστικής αξίας € 29.35 η κάθε μία, που κατείχαν, με σαράντα εννέα (49) νέες μετοχές της Απορροφώσας Εταιρείας, ονομαστικής αξίας € 0.35 η κάθε μία.

Τα ανωτέρω εγκρίθηκαν μετά από ανάγνωση:

- α) της επεξηγηματικής έκθεσης του Διοικητικού Συμβουλίου της ΙΜΠΕΡΙΟ επί του Σχεδίου Σύμβασης Συγχώνευσης,
 - β) των εκθέσεων των Ορκωτών Ελεγκτών - Λογιστών για τη διαπίστωση της λογιστικής αξίας των περιουσιακών στοιχείων των Εταιρειών και
 - γ) της έκθεσης αποτίμησης της ελεγκτικής εταιρείας BAKER TILLY HELLAS ΑΕ για το εύλογο και λογικό των προτεινόμενων σχέσεων ανταλλαγής.
- Ενέκρινε τη Συγχώνευση των ανωνύμων εταιρειών ΜΠΑΛΛΑΟΥΦ, ΑΓΕΤΕΚ και ΙΜΠΕΡΙΟ με απορρόφηση των δύο πρώτων από την τελευταία, σύμφωνα με τις διατάξεις των άρθρων 68 παρ.2 και 69-77 του κ.ν. 2190/1920 και των άρθρων 1-5 του ν. 2166/1993.
 - Ενέκρινε την αύξηση του μετοχικού κεφαλαίου της ΙΜΠΕΡΙΟ λόγω απορρόφησης των ΜΠΑΛΛΑΟΥΦ και ΑΓΕΤΕΚ και την τροποποίηση του άρθρου 5 του καταστατικού της περί μετοχικού κεφαλαίου. Ειδικότερα, το μετοχικό κεφάλαιο της ΙΜΠΕΡΙΟ αυξήθηκε συνολικά κατά το ποσό των ευρώ τεσσάρων εκατομμυρίων πεντακοσίων τεσσάρων χιλιάδων εκατόν ογδόντα ενός και ογδόντα πέντε λεπτών (€ 4,504,181.85) και ειδικότερα:
 - (α) σύμφωνα με το άρθρο 2 παρ. 2 του ν. 2166/1993 κατά το ποσό των ευρώ τεσσάρων εκατομμυρίων τετρακοσίων έξη χιλιάδων επτακοσίων εβδομήντα δύο και τριάντα λεπτών (€ 4,406,772.30) που αντιστοιχεί στα εισφερόμενα μετοχικά κεφάλαια των Απορροφώμενων Εταιρειών καθώς και
 - (β) κατά το ποσό των ευρώ ενενήντα επτά χιλιάδων τετρακοσίων εννέα και πενήντα πέντε λεπτών (€ 97,409.55) με κεφαλαιοποίηση αποθεματικών της Απορροφώσας Εταιρείας για λόγους στρογγυλοποίησης και δη κατά το ποσό των ευρώ εβδομήντα μία χιλιάδων εννιακοσίων ενενήντα εννέα και εβδομήντα έξι λεπτά (€ 71,999.76) από το αποθεματικό υπέρ το άρτιο και κατά το ποσό των ευρώ είκοσι πέντε χιλιάδων τετρακοσίων εννέα και εβδομήντα εννέα λεπτών (€ 25,409.79) από το ειδικό αφορολόγητο αποθεματικό του αρ. 28 του ν. 3091/2002.

Έτσι, το συνολικό μετοχικό κεφάλαιο της ΙΜΠΕΡΙΟ μετά τις ως άνω αυξήσεις, θα ανέλθει στο ποσό των ευρώ δέκα εκατομμυρίων οκτακοσίων εξήντα πέντε χιλιάδων ογδόντα ενός και ογδόντα πέντε λεπτών (€ 10,865,081.85) διαιρούμενο σε τριάντα

ένα εκατομμύρια σαράντα τρεις χιλιάδες ενενήντα μία (31,043,091) κοινές ονομαστικές μετοχές, ονομαστικής αξίας εκάστης € 0.35.

- Εξουσιοδοτήθηκαν οι κ.κ. Γιάννης Αρβανίτης και Ευάγγελος Κωνσταντινίδης για την υπογραφή ενώπιον συμβολαιογράφου της πράξης σύμβασης συγχώνευσης.
- Εξουσιοδοτήθηκε το Διοικητικό Συμβούλιο της ΙΜΠΕΡΙΟ να ρυθμίσει τα λοιπά ζητήματα που ανακύπτουν από την εν λόγω Συγχώνευση.
- Αποφασίστηκε η αγορά ιδίων μετοχών σύμφωνα με το άρθρο 16 και άρθρο 17 του κ.ν. 2190/1920, προκειμένου η ΙΜΠΕΡΙΟ να αποκτήσει αμέσως ή εμμέσως 56,900 μετοχές της ΜΠΑΛΛΑΟΥΦ (οι οποίες θα μετατραπούν λόγω της παραπάνω Συγχώνευσης σε 2,105,300 μετοχές της ΙΜΠΕΡΙΟ) έναντι τιμήματος ύψους € 2,083,619, στο πλαίσιο της ανακοινωθείσας συμφωνίας για τη Συγχώνευση, βάσει του από 12.12.2008 Μνημονίου Επιχειρηματικής Συμφωνίας, όπως τροποποιήθηκε.
- Εξουσιοδοτήθηκε το Διοικητικό Συμβούλιο να αυξάνει το μετοχικό κεφάλαιο, κατά το άρθρο 13 παρ. 1 του κ.ν. 2190/1920, μερικά ή ολικά, με την έκδοση νέων μετοχών μέχρι του ποσού του υφιστάμενου μετοχικού κεφαλαίου της ΙΜΠΕΡΙΟ.
- Εγκρίθηκε η παροχή άδειας σε μέλη του Διοικητικού Συμβουλίου και διευθυντές της ΙΜΠΕΡΙΟ σύμφωνα με την παράγραφο 1 του άρθρου 23 του κ.ν. 2190/1920, για τη συμμετοχή τους σε Διοικητικά Συμβούλια ή στη Διεύθυνση συνδεδεμένων εταιρειών, που επιδιώκουν όμοιους ή παρεμφερείς σκοπούς. Σύμφωνα με την παράγραφο 1 του άρθρου 23 του κ.ν. 2190/1920, χορηγήθηκε άδεια στο σύνολο των μελών του Διοικητικού Συμβουλίου και στους Διευθυντές της ΙΜΠΕΡΙΟ να ενεργούν για λογαριασμό εταιρειών που επιδιώκουν σκοπούς όμοιους ή παρεμφερείς με το σκοπό της ΙΜΠΕΡΙΟ και στις οποίες σήμερα τα πρόσωπα αυτά είναι εταίροι, διαχειριστές, μέλη διοικητικού συμβουλίου ή μέτοχοι, πράξεις που υπάγονται σε κάποιον από τους επιδιωκόμενους σκοπούς της ΙΜΠΕΡΙΟ ενεργώντας ως εταίροι, διαχειριστές, μέλη διοικητικού συμβουλίου ή μέτοχοι στις εταιρείες αυτές.

Στη συνέλευση παρευρέθησαν 11 μέτοχοι, κάτοχοι 14,344,620 μετοχών επί συνόλου 21,203,000 μετοχών της ΙΜΠΕΡΙΟ, που εκπροσωπούν το 67.65% του μετοχικού κεφαλαίου, δηλαδή πάνω από τα δύο τρίτα (2/3) του μετοχικού κεφαλαίου της ΙΜΠΕΡΙΟ και επομένως υπήρξε η απαιτούμενη απαρτία (άρθρο 29 παρ. 3 κ.ν.2190/1920) για τη συζήτηση και λήψη αποφάσεων επί όλων των θεμάτων της ημερήσιας διάταξης.

Την **01.09.2009** συνήλθε έκτακτη Γενική Συνέλευση των μετόχων της ΑΓΕΤΕΚ, η οποία ενέκρινε το Σχέδιο Σύμβασης Συγχώνευσης, την επεξηγηματική έκθεση του Διοικητικού Συμβουλίου επί του Σχεδίου Σύμβασης Συγχώνευσης και τη σχέση ανταλλαγής των μετοχών των Συγχωνευόμενων Εταιρειών.

Στη Γενική Συνέλευση παραστάθηκαν μέτοχοι που εκπροσωπούσαν 99,300 μετοχές και ψήφους, ήτοι ποσοστό 100% του συνόλου των μετόχων. Υπέρ της Συγχώνευσης ψήφισε το 100% των μετόχων της ΑΓΕΤΕΚ που παραστάθηκαν.

Την **23.12.2009** συνήλθε έκτακτη Γενική Συνέλευση των μετόχων της ΜΠΑΛΛΑΟΥΦ, η οποία ενέκρινε το Σχέδιο Σύμβασης Συγχώνευσης, την επεξηγηματική έκθεση του Διοικητικού Συμβουλίου επί του Σχεδίου Σύμβασης Συγχώνευσης και τη σχέση ανταλλαγής των μετοχών των Συγχωνευόμενων Εταιρειών.

Στη Γενική Συνέλευση παραστάθηκαν μέτοχοι που εκπροσωπούσαν 134,443 μετοχές και ψήφους, ήτοι ποσοστό 100% του συνόλου των μετόχων. Υπέρ της Συγχώνευσης ψήφισε το 100% των μετόχων της ΜΠΑΛΛΑΟΥΦ που παραστάθηκαν.

Η Συγχώνευση συντελέστηκε σύμφωνα με:

- Τις διατάξεις των άρθρων 68 παρ.2 και 69-77 του κ.ν. 2190/1920, όπως ισχύει,
- Τις διατάξεις των άρθρων 1-5 του ν.2166/1993 όπως ισχύει σήμερα, και κατά
- Τους όρους και συμφωνίες που περιλαμβάνονται στο Σχέδιο Σύμβασης Συγχώνευσης που υπεγράφη την 29.06.2009,

με λογιστική ενοποίηση των στοιχείων του ενεργητικού και του παθητικού των Απορροφώμενων Εταιρειών, όπως αυτά εμφανίζονται στον ισολογισμό μετασχηματισμού που συντάχθηκε από κάθε μία από τις Απορροφώμενες Εταιρείες για το σκοπό του παρόντος μετασχηματισμού τους, και μεταφέρθηκαν αυτούσια στον ισολογισμό της Απορροφώσας Εταιρείας.

Ως ισολογισμός μετασχηματισμού χρησιμοποιήθηκε για τη ΜΠΑΛΛΑΟΥΦ η λογιστική κατάσταση με ημερομηνία 31.12.2008 και για την ΑΓΕΤΕΚ η λογιστική κατάσταση με ημερομηνία 31.01.2009.

Η Συγχώνευση εγκρίθηκε από το Υπουργείο Ανάπτυξης και καταχωρήθηκε στο Μητρώο Ανωμόνων Εταιρειών (ΜΑΕ) με την υπ' αριθμ. Κ2- 13355/29.12.2009 απόφαση του Υπουργείου Ανάπτυξης την 31.12.2009.

Ουδμία εκ των Συγχωνευόμενων Εταιρειών κατείχε άμεσα μετοχές άλλης Συγχωνευόμενης Εταιρείας.

1.2. Συνοπτικοί Όροι της Συγχώνευσης

Μετοχική Σύνθεση:

Στον πίνακα που ακολουθεί παρουσιάζονται τα μετοχικά κεφάλαια των Συγχωνευόμενων Εταιρειών πριν & μετά τη Συγχώνευση:

ΜΕΤΟΧΙΚΟ ΚΕΦΑΛΑΙΟ ΙΜΠΕΡΙΟ ΠΡΟ & ΜΕΤΑ ΤΗ ΣΥΓΧΩΝΕΥΣΗ			
	Αριθμός Υφιστάμενων Μετοχών	Ονομαστική Αξία Μετοχής	Μετοχικό Κεφάλαιο
Μετοχικό Κεφάλαιο της ΙΜΠΕΡΙΟ προ Συγχώνευσης	21,203,000	0.30 €	6,360,900.00 €
Αύξηση Μετοχικού Κεφαλαίου λόγω Συγχώνευσης			
Αύξηση κατά το μετοχικό κεφάλαιο της Πρώτης Απορροφώμενης	134,443	11.10 €	1,492,317.30 €
Αύξηση κατά το μετοχικό κεφάλαιο της Δεύτερης Απορροφώμενης	99,300	29.35 €	2,914,455.00 €
Σύνολο Α			10,767,672.30 €
Αύξηση από κεφαλαιοποίηση αποθεματικού υπέρ το άρτιο της Απορροφώσας			
			71,999.76 €
Αύξηση από κεφαλαιοποίηση ειδικού αφορολόγητου αποθεματικού			
			25,409.79 €
Σύνολο Β			97,409.55 €
Μετοχικό κεφάλαιο της ΙΜΠΕΡΙΟ μετά τη Συγχώνευση (Α+Β)	31,043,091	0.35 €	10,865,081.85 €

Πηγή: Επεξεργασία από την Εταιρεία μη ελεγμένων στοιχείων από Ορκωτό Ελεγκτή

Με τη Συγχώνευση, το μετοχικό κεφάλαιο της ΙΜΠΕΡΙΟ αυξήθηκε συνολικά κατά το ποσό των ευρώ τεσσάρων εκατομμυρίων πεντακοσίων τεσσάρων χιλιάδων εκατόν

ογδόντα ενός και ογδόντα πέντε λεπτών (€ 4,504,181.85). Ειδικότερα, το μετοχικό κεφάλαιο της Απορροφώσας Εταιρείας αυξήθηκε:

- Σύμφωνα με το άρθρο 2 παρ. 2 του ν.2166/1993 κατά το ποσό των ευρώ τεσσάρων εκατομμυρίων τετρακοσίων έξι χιλιάδων επτακοσίων εβδομήντα δύο και τριάντα λεπτών (€ 4,406,772.30) που αντιστοιχεί στα εισφερόμενα μετοχικά κεφάλαια των Απορροφώμενων Εταιρειών καθώς και
- κατά το ποσό των ευρώ ενενήντα επτά χιλιάδων τετρακοσίων εννέα και πενήντα πέντε λεπτών (€ 97,409.55) από αποθεματικά της Απορροφώσας Εταιρείας για λόγους στρογγυλοποίησης και δη κατά το ποσό των ευρώ εβδομήντα μία χιλιάδων εννιακοσίων ενενήντα εννέα και εβδομήντα έξι λεπτών (€ 71,999.76) από το αποθεματικό υπέρ το άρτιο και κατά το ποσό των ευρώ είκοσι πέντε χιλιάδων τετρακοσίων εννέα και εβδομήντα εννέα λεπτών (€ 25,409.79) από το ειδικό αφορολόγητο αποθεματικό του αρ.8 του ν.3091/2002.

Σχέσεις Ανταλλαγής:

Σύμφωνα με το άρθρο 2. παρ. 4 του ν.2166/1993 οι σχέσεις ανταλλαγής των μετοχών των Συγχωνευόμενων Εταιρειών συνεπεία της Συγχώνευσης είχαν ως εξής:

- Οι μέτοχοι της ΙΜΠΕΡΙΟ διατηρούν τον ίδιο αριθμό των μετοχών που κατείχαν προ της Συγχώνευσης, των οποίων η ονομαστική αξία αυξάνεται κατά € 0.05 δηλαδή ανέρχεται σε € 0.35 ανά μετοχή,
- Οι μέτοχοι της ΜΠΑΛΛΑΟΥΦ ανταλλάσσουν μία (1) παλαιά μετοχή της Πρώτης Απορροφώμενης Εταιρείας ονομαστικής αξίας € 11.10 η κάθε μία, που κατείχαν, με τριάντα επτά (37) νέες μετοχές της ΙΜΠΕΡΙΟ ονομαστικής αξίας € 0.35 η κάθε μία,
- Οι μέτοχοι της ΑΓΕΤΕΚ ανταλλάσσουν μία (1) παλαιά μετοχή της ΑΓΕΤΕΚ ονομαστικής αξίας € 29.35 η κάθε μία, που κατείχαν, με σαράντα εννέα (49) νέες μετοχές της ΙΜΠΕΡΙΟ ονομαστικής αξίας € 0.35 η κάθε μία.

Καθορισμός Σχέσης Ανταλλαγής

Κατ' εφαρμογή των διεθνώς αποδεκτών μεθόδων αποτίμησης:

- 1) Χρηματιστηριακή αξία (Market Capitalization)
- 2) Μέθοδος του πολλαπλασιαστή FV/ BV (Εύλογη αξία/ Λογιστική Αξία)
- 3) Μέθοδος προεξόφλησης μελλοντικών χρηματορροών με βάση τα μελλοντικά μερίσματα
- 4) Μέθοδος του πολλαπλασιαστή FV/ πωλήσεις και

Προέκυψαν τα ακόλουθα εύρη αξιών ανά εταιρεία, ήτοι:

ΕΥΡΟΣ ΑΞΙΩΝ ΑΝΑ ΕΤΑΙΡΕΙΑ		
Εταιρεία	Αξία Εταιρείας (ποσά σε €)	
	Ελάχιστο	Μέγιστο
ΙΜΠΕΡΙΟ	16,326,000	27,318,115
ΜΠΑΛΛΑΟΥΦ	1,457,000	11,170,250
ΑΓΕΤΕΚ	512,971	2,404,701

Σύμφωνα με τους συντελεστές βαρύτητας με τους οποίους ο Αποτιμητής στάθμισε τα αποτελέσματα ανά μέθοδο, προέκυψε η ακόλουθη εύλογη αξία ανά εταιρεία:

Εταιρεία	Εύλογη Αξία
ΙΜΠΕΡΙΟ	16,875,900
ΜΠΑΛΛΑΟΥΦ	2,026,170
ΑΓΕΤΕΚ	1,988,521

Με βάση τις εύλογες αξίες των:

- ΜΠΑΛΛΑΟΥΦ και ΙΜΠΕΡΙΟ, όπως προσδιορίστηκαν, η σχέση αξιών ανέρχεται σε: 0,1096 (ΜΠΑΛΛΑΟΥΦ / ΙΜΠΕΡΙΟ)
- ΑΓΕΤΕΚ και ΙΜΠΕΡΙΟ, όπως προσδιορίστηκαν, η σχέση αξιών ανέρχεται σε: 0,187 (ΑΓΕΤΕΚ/ ΙΜΠΕΡΙΟ)

Βάσει των σχέσεων αξιών μεταξύ των Συγχωνευόμενων Εταιρειών, οι οποίες εγκρίθηκαν από τις Γενικές Συνελεύσεις των Μετόχων των Συγχωνευόμενων Εταιρειών, οι σχέσεις ανταλλαγής των μετοχών είναι:

- Για τους μετόχους της ΙΜΠΕΡΙΟ η προτεινόμενη σχέση ανταλλαγής είναι 1:1
- Για τους μετόχους της ΜΠΑΛΛΑΟΥΦ η προτεινόμενη σχέση ανταλλαγής είναι 1:37
- Για τους μετόχους της ΑΓΕΤΕΚ η προτεινόμενη σχέση ανταλλαγής είναι 1:49

Πιο συγκεκριμένα:

1. Οι μέτοχοι της ΙΜΠΕΡΙΟ διατηρούν τον ίδιο αριθμό των μετοχών που κατείχαν προ της Συγχώνευσης, των οποίων η ονομαστική αξία αυξάνεται κατά € 0.05 δηλαδή ανέρχεται σε € 0.35 ανά μετοχή,
2. Σύμφωνα με την έκθεση αποτίμησης του ορκωτού ελεγκτή - λογιστή κ. Γ. Νανούρη, η αξία της ΙΜΠΕΡΙΟ που λήφθηκε υπόψη για τον καθορισμό της σχέσης ανταλλαγής προδιορίστηκε σε 16.875.901 €. Αντίστοιχα η αξία της ΜΠΑΛΛΑΟΥΦ προσδιορίστηκε σε € 2.026.170. Με βάση της συμφωνία εξαγοράς της ΜΠΑΛΛΑΟΥΦ από την ΙΜΠΕΡΙΟ το οριστικά καταβαλλόμενο τίμημα σε μετρητά ανέρχεται σε € 2.083.619 ενώ για τις χαρακτηριζόμενες ως ίδιες 2.105.300 μετοχές η εύλογη αξία τους κατά την 31.12.2008 προσδιορίστηκε σε € 1.673.714. (2.105.300 X 0,795) Συνεπώς η εύλογη αξία της συνενωμένης ΙΜΠΕΡΙΟ -ΜΠΑΛΛΑΟΥΦ κατά την 31.12.2008 ανέρχεται σε: 16.875.901+2.026.170.-2.083.619+1.673.714 =18.492.166. Η σχέση ανταλλαγής των μετόχων των δύο εταιρειών στον συνολικό αριθμό των μετοχών της συνενωμένης ΙΜΠΕΡΙΟ -ΜΠΑΛΛΑΟΥΦ μετά και την εξαγορά των 2.105.300 ιδίων μετοχών, ανέρχεται σε 2.026.170/18.492.16626.=0,1096.

Ο αριθμός των συνολικών μετοχών ΙΜΠΕΡΙΟ - ΜΠΑΛΛΑΟΥΦ - θα ανέλθει σε 26.177.391 και συνεπώς οι μέτοχοι της ΜΠΑΛΛΑΟΥΦ θα λάβουν 26.177.391 X 0,1096 = 2.869.091. Στον αριθμό αυτό προστίθενται οι 2.109.300 μετοχές προς εξαγορά από την ΙΜΠΕΡΙΟ. Επομένως ο συνολικός αριθμός μετοχών που δικαιούνται οι μέτοχοι της ΜΠΑΛΛΑΟΥΦ ανέρχεται σε 4.974.391 τις οποίες έλαβαν έναντι των 134.443 παλαιών μετοχών ήτοι 1:37.

Σύμφωνα με την έκθεση αποτίμησης του ορκωτού ελεγκτή - λογιστή κ. Γ. Νανούρη, η αξία της ΑΓΕΤΕΚ ΑΕ που λήφθηκε υπόψη για τον καθορισμό της σχέσης ανταλλαγής προδιορίστηκε σε 1.988.521. Επιπλέον οι μέτοχοι της ΑΓΕΤΕΚ ΑΕ ανέλαβαν την υποχρέωση να προβούν σε αύξηση του μετοχικού κεφαλαίου της εταιρίας τους με την καταβολή € 1.901.880 σε μετρητά. Συνεπώς η εύλογη αξία της συνενωμένης ΙΜΠΕΡΙΟ -ΑΓΕΤΕΚ κατά την 31.12.2008 ανέρχεται σε: 16.875.901+ 1.988.521+1.901.880=20.766.302. Η σχέση

ανταλλαγής των μετόχων των δύο εταιρειών στον συνολικό αριθμό των μετοχών της συνενωμένης ΙΜΠΕΡΙΟ -ΑΓΕΤΕΚ ανέρχεται σε $(1.988.521 + 1.901.880) / 20.766.302 = 0,187$.

Ο αριθμός των συνολικών μετοχών ΙΜΠΕΡΙΟ - ΑΓΕΤΕΚ)- θα ανέλθει σε 26.068.700 και συνεπώς οι μέτοχοι της ΑΓΕΤΕΚ θα λάβουν $26.068.700 \times 0,187 = 4.865.700$ μετοχές έναντι των 99.300 παλαιών μετοχών που κατείχαν ήτοι 1:49.

Στον ακόλουθο πίνακα παρατίθενται το σύνολο των μετοχών των Συγχωνευόμενων Εταιρειών πριν από τη Συγχώνευση, οι σχέσεις ανταλλαγής των μετοχών τους καθώς και το ποσοστό συμμετοχής τους στην νέα εταιρεία που προκύπτει από την Συγχώνευση:

Μέτοχοι	Μετοχές πριν τη Συγχώνευση	Σχέσεις Ανταλλαγής	Μετοχές μετά τη Συγχώνευση	Ποσοστό Συμμετοχής στο Μετοχικό Κεφάλαιο μετά τη Συγχώνευση
ΙΜΠΕΡΙΟ	21,203,000	1 παλαιά μετοχή ΙΜΠΕΡΙΟ προς 1 νέα μετοχή ΙΜΠΕΡΙΟ	21,203,000	68%
ΜΠΑΛΛΑΟΥΦ	134,443	1 παλαιά μετοχή ΜΠΑΛΛΑΟΥΦ προς 37 νέες μετοχές ΙΜΠΕΡΙΟ	4,974,391	16%
ΑΓΕΤΕΚ	99,300	1 παλαιά μετοχή ΑΓΕΤΕΚ προς 49 νέες μετοχές ΙΜΠΕΡΙΟ	4,865,700	16%
Σύνολο			31,043,091	100%

Αποτίμηση Ανεξάρτητου Εμπειρογνώμονα - Γνωμοδοτήσεις επί των προτεινόμενων Σχέσεων Ανταλλαγής Μετοχών

Σύμφωνα με την ισχύουσα χρηματιστηριακή νομοθεσία (κεφ 4.1.4.1.3. του Κανονισμού του Χ.Α.) η Απορροφώσα Εταιρεία ανέθεσε στην ανεξάρτητη ελεγκτική εταιρεία «BAKER TILLY HELLAS ΑΕ» την αποτίμηση των Συγχωνευόμενων Εταιρειών και τη γνωμοδότηση για το εύλογο και λογικό των ως άνω προτεινόμενων σχέσεων ανταλλαγής των μετοχών των Συγχωνευόμενων Εταιρειών.

Οι αποτιμητές προσδιόρισε το εύρος αξιών των Συγχωνευόμενων Εταιρειών ως εξής:

ΕΥΡΟΣ ΑΞΙΩΝ ΑΝΑ ΕΤΑΙΡΕΙΑ		
Εταιρεία	Αξία Εταιρείας (ποσά σε €)	
	Ελάχιστο	Μέγιστο
ΙΜΠΕΡΙΟ	16,326,000	27,318,115
ΜΠΑΛΛΑΟΥΦ	1,457,000	11,170,250
ΑΓΕΤΕΚ	512,971	2,404,701

Ο αποτιμητής έκρινε ότι οι προτεινόμενες από τα Διοικητικά Συμβούλια των Συγχωνευόμενων Εταιρειών σχέσεις ανταλλαγής ήτοι:

- Οι μέτοχοι της Απορροφώσας Εταιρείας διατηρούν τον ίδιο αριθμό των μετοχών που κατείχαν προ της Συγχώνευσης,
- Οι μέτοχοι της Πρώτης Απορροφώμενης Εταιρείας ανταλλάσσουν μία (1) παλαιά μετοχή της Πρώτης Απορροφώμενης Εταιρείας ονομαστικής αξίας € 11.10 η κάθε μία, που κατείχαν, με τριάντα επτά (37) νέες μετοχές της Απορροφώσας Εταιρείας
- Οι μέτοχοι της Δεύτερης Απορροφώμενης Εταιρείας ανταλλάσσουν μία (1) παλαιά μετοχή της Δεύτερης Απορροφώμενης Εταιρείας ονομαστικής αξίας

€ 29.35 η κάθε μία, που κατείχαν, με σαράντα εννέα (49) νέες μετοχές της Απορροφώσας Εταιρείας,

είναι εύλογες και λογικές.

Σημειώνεται ότι αναλυτικές πληροφορίες για την έκθεση αποτίμησης περιλαμβάνονται στην ενότητα 4.6. «Μέθοδοι Αποτίμησης - Δηλώσεις Εκτιμητών» του παρόντος Εγγράφου

1.3. Αποτελέσματα της Συγχώνευσης

Οι Απορροφώμενες Εταιρείες μεταβίβασαν το σύνολο της περιουσίας τους (ενεργητικό και παθητικό) στην Απορροφώσα Εταιρεία με βάση την περιουσιακή τους κατάσταση η οποία αποτυπώνεται στον ισολογισμό μετασχηματισμού κάθε Απορροφώμενης Εταιρείας και όπως αυτή είχε διαμορφωθεί μέχρι τη νόμιμη τελείωση της Συγχώνευσης. Τα περιουσιακά στοιχεία των Απορροφώμενων Εταιρειών που μεταβιβάστηκαν στην Απορροφώσα Εταιρεία είναι αυτά που εμφανίζονται στον ισολογισμό μετασχηματισμού κάθε Απορροφώμενης Εταιρείας και όπως αυτά είχαν διαμορφωθεί μέχρι τη νόμιμη τελείωση της Συγχώνευσης και περιγράφονται λεπτομερώς στη συμβολαιογραφική πράξη Συγχώνευσης. Επίσης, κάθε Απορροφώμενη Εταιρεία μεταβιβάζει στην Απορροφώσα Εταιρεία κάθε άλλο δικαίωμα, άυλο αγαθό, αξίωση ή άλλο περιουσιακό στοιχείο και αν ακόμα δεν κατονομάζεται ειδικά, ούτε περιγράφεται με ακρίβεια στην παρούσα σύμβαση, είτε από παράλειψη είτε από παραδρομή, οι πάσης φύσεως άδειες που έχουν χορηγηθεί από τις αρχές καθώς και τα δικαιώματα ή οι έννομες σχέσεις που προκύπτουν από οποιαδήποτε άλλη σχετική σύμβαση ή δικαιοπραξία και τα οποία όλα από τη ολοκλήρωση της Συγχώνευσης περιέρχονται κατά πλήρη κυριότητα στην Απορροφώσα Εταιρεία.

Όλες οι πράξεις που διενέργησαν η μεν Πρώτη Απορροφώμενη μετά την 31.12.2008 η δε Δεύτερη Απορροφώμενη μετά την 31.1.2009, ημερομηνίες κατά τις οποίες σύμφωνα με το άρθρο 2 παρ. 6 του ν. 2166/1993 συντάχθηκαν οι ισολογισμοί μετασχηματισμού τους, λογίζονται ότι διενεργήθηκαν για λογαριασμό της Απορροφώσας Εταιρείας, στα βιβλία της οποίας και μεταφέρθηκαν τα σχετικά ποσά με συγκεντρωτική εγγραφή από και δια της καταχώρησης της εγκριτικής απόφασης της Συγχώνευσης στο Μητρώο Ανωνύμων Εταιρειών.

Από την ολοκλήρωση της Συγχώνευσης, η Απορροφώσα Εταιρεία υποκαθίσταται αυτοδικαία, πλήρως και χωρίς καμία άλλη διατύπωση στα δικαιώματα, έννομες σχέσεις και στις υποχρεώσεις των Απορροφώμενων Εταιρειών και η μεταβίβαση αυτή εξομοιώνεται με καθολική διαδοχή, και γίνεται χωρίς καταβολή φόρων και τελών σύμφωνα με τις διατάξεις του άρθρου 3 του ν. 2166/1993, οι δε τυχόν δίκες των Απορροφώμενων Εταιρειών θα συνεχιστούν από την Απορροφώσα Εταιρεία χωρίς καμία άλλη διατύπωση μη επερχόμενης βίαιης διακοπής τους με τη Συγχώνευση.

Με την ολοκλήρωση της Συγχώνευσης, οι Απορροφώμενες Εταιρείες θεωρούνται αυτοδικαίως λυμένες, εξαφανιζόμενης της νομικής τους προσωπικότητας χωρίς να είναι απαραίτητη η εκκαθάρισή τους, οι δε μετοχές τους δεν παρέχουν κανένα άλλο δικαίωμα στους κατόχους τους παρά μόνο το δικαίωμα ανταλλαγής τους με τις νέες μετοχές της Απορροφώσας Εταιρείας.

Σημειώνεται ότι αναλυτικές πληροφορίες αναφορικά με τη Συγχώνευση, παρατίθενται στο Κεφάλαιο 4 «Σημείωμα Μετοχικού Τίτλου» του παρόντος Εγγράφου.

2. ΠΑΡΑΓΟΝΤΕΣ ΚΙΝΔΥΝΟΥ

2.1. Κίνδυνοι που σχετίζονται με την Εταιρεία

Συναλλαγματικός κίνδυνος

Ο κίνδυνος από μεταβολές στην τιμή συναλλάγματος προκύπτει στην περίπτωση που υπάρχει απαίτηση ή υποχρέωση σε ξένο νόμισμα. Η Εταιρεία διαπραγματεύεται μόνο την αγορά - πώληση των ναύλων της αεροπορικής και ναυτιλιακής μεταφοράς σε δολάρια ΗΠΑ, η μεταβολή της συναλλαγματικής ισοτιμίας των οποίων επηρεάζει αρνητικά τα λειτουργικά αποτελέσματα της Εταιρείας στην παρούσα οικονομική συγκυρία. Στο μέτρο που η αγορά συναλλάγματος παραμένει ρευστή ως προς τις τάσεις που αναμένεται να επικρατήσουν στο προσεχές διάστημα καθώς και στο μέτρο που η επίδραση στα λειτουργικά αποτελέσματα από την πτώση του ευρώ είναι προς το παρόν ιδιαίτερα ασθενής καθώς η ναυτιλιακή και αεροπορική δραστηριότητα δεν υπερβαίνουν το 13.5% του ετήσιου κύκλου εργασιών, η Εταιρεία δεν εξετάζει τη λήψη μέτρων αντιστάθμισης κινδύνου.

Ενδεικτικά αναφέρουμε ότι μια αύξηση - μείωση της τιμής του USD κατά 10% θα επηρέαζε τα αποτελέσματα προ φόρων, τόκων και αποσβέσεων κατά € 400 χιλ.

Πιστωτικός κίνδυνος

Ο πιστωτικός κίνδυνος σε επίπεδο Ομίλου και Εταιρείας πηγάζει από την πιθανή ανικανότητα των πελατών να ανταποκριθούν στις συμβατικές τους υποχρεώσεις. Παρόλο που στην παρούσα οικονομική συγκυρία ο κίνδυνος αυτός έχει ενταθεί σε επίπεδο Ομίλου και Εταιρείας, ο κίνδυνος επισφαλειών παρουσιάζεται μειωμένος καθώς υπάρχει σημαντική διασπορά των πωλήσεων σε μεγάλο αριθμό πελατών, από τους οποίους κανένας δεν υπερβαίνει το 4% του ετήσιου κύκλου εργασιών. Πάντως η Διοίκηση της Εταιρείας, λαμβάνοντας υπόψη και την ιδιαίτερα δυσμενή οικονομική συγκυρία, έχει ήδη προχωρήσει σε αναθεώρηση της πιστωτικής πολιτικής με στόχο τη μείωση των ανοιχτών υπολοίπων πελατών.

Κίνδυνος επιτοκίων

Ο κίνδυνος επιτοκίων πηγάζει από διακυμάνσεις στα επιτόκια των τραπεζικών δανείων. Στο βαθμό που το μεγαλύτερο μέρος των δανείων είναι συνδεδεμένο με EURIBOR, ενδεχόμενη αύξηση των επιτοκίων θα οδηγήσει σε αύξηση του κόστους δανεισμού.

Στην παρούσα οικονομική συγκυρία και με δεδομένες τις συνθήκες στενότητας που επικρατούν στην αγορά χρήματος η Εταιρεία εξετάζει κινήσεις αντιστάθμισης κινδύνου οι οποίες αναμένεται να υλοποιηθούν εντός του 2010.

Ενδεικτικά, μία μείωση/ αύξηση των επιτοκίων δανεισμού κατά 100 μονάδες θα είχε ως συνέπεια την μεταβολή των καθαρών μετά από φόρους αποτελεσμάτων του Ομίλου ως εξής:

Όμιλος		
	Μεταβολή αποτελέσματος για +100 b.p.	Μεταβολή αποτελέσματος για -100 b.p.
2009	-309,259	309,259
2008	-261,111	261,111

Πηγή: Ενοποιημένες οικονομικές καταστάσεις της χρήσης 2009 που συντάχθηκαν από την ΙΜΠΕΡΙΟ ΑΡΓΩ ΓΚΡΟΥΠ ΑΜΕ βάσει Δ.Π.Χ.Α, και έχουν ελεγχθεί από τον τακτικό Ορκωτό- Ελεγκτή κ. Παναγιώτη Κ. Βρουστούρη (ΑΜ ΣΟΕΑ 12921).

Επιχειρηματικός κίνδυνος

Η συνεχιζόμενη οικονομική κρίση, η οποία οδηγεί σε καταναλωτική ύφεση τόσο σε Ελληνικό όσο και σε διεθνές επίπεδο έχει σαν άμεσο αποτέλεσμα τη μείωση του μεταφορικού έργου και την ταυτόχρονη όξυνση του ανταγωνισμού.

Παρόλα αυτά Ο Όμιλος και η Εταιρεία μέσα από τις τελευταίες εξαγορές και συγχωνεύσεις ισχυροποιήθηκαν σημαντικά έναντι του ανταγωνισμού διευρύνοντας την πελατειακή τους βάση και το δίκτυο ανταποκριτών και προσβλέπουν στην περαιτέρω αύξηση των κατεχόμενων μεριδίων αγοράς παρέχοντας περισσότερο αξιόπιστες και προσιτές υπηρεσίες. Οι πιο πρόσφατες συμφωνίες συνεργασίας με κορυφαίες στον χώρο τους εταιρείες όπως, η Public, Getitnow.gr, η MULTIRAMA, το Αλουμίνιο της Ελλάδος, η General Motors κ.α., καταδεικνύουν τα παραπάνω αναφερόμενα.

Αύξηση τιμών πετρελαίου

Η ανατίμηση των τιμών πετρελαίου, απόρροια των συνθηκών που επικρατούν στη διεθνή αλλά και στην εγχώρια αγορά καυσίμων έχουν σαν άμεσο αποτέλεσμα την αύξηση του μεταφορικού κόστους και συνακόλουθα τη μείωση του μικτού περιθωρίου μέχρι και εάν μεταφερθεί το τελικό κόστος ή μέρος του στο πελάτη.

Κίνδυνοι από νομικές αμφισβητήσεις της συγχώνευσης

Σύμφωνα με το άρθρο 77 του κ.ν. 2190/1920 για τους λόγους ακύρωσης συγχώνευσης ανωνύμου εταιρείας και τις συνέπειες που επέρχονται γράφονται τα εξής:

1. Η συγχώνευση κηρύσσεται άκυρη με απόφαση του Μονομελούς Πρωτοδικείου το οποίο δικάζει κατά τη διαδικασία της εκούσιας Δικαιοδοσίας μόνο αν:
 - A) δεν τηρήθηκαν οι διατάξεις του άρθρου 74 του κ.ν 2190/1920 ή
 - B) αποδειχθεί ότι η απόφαση της Γενικής Συνέλευσης μίας από τις εταιρείες που συγχωνεύθηκαν είναι άκυρη ή ακυρώσιμη κατά τις διατάξεις των άρθρων 35^α και 35B του κ.ν. 2190/1920.
2. Η αγωγή για την ακύρωση της συγχώνευσης είναι απαράδεκτη αν:
 - A) παρήλθαν έξι μήνες από την ημερομηνία καταχώρησης στο Μητρώο Ανωνύμων Εταιρειών, της εγκριτικής απόφασης της συγχώνευσης που προβλέπεται από το άρθρο 74 του κ.ν 2190/1920 ή
 - B) έπαψαν να υπάρχουν οι λόγοι για τους οποίους θα μπορούσε να γίνει ακύρωση.

Το αρμόδιο δικαστήριο παρέχει στις ενδιαφερόμενες εταιρείες προθεσμία για την άρση των λόγων ακυρότητας της συγχώνευσης όταν η άρση αυτή είναι εφικτή.

Η δικαστική απόφαση που κηρύσσει την ακυρότητα της συγχώνευσης υποβάλλεται στις διατυπώσεις δημοσιότητας του άρθρου 7B του κ.ν 2190/1920. Η τριτανακοπή κατά της απόφασης που κήρυσσε την ακυρότητα της συγχώνευσης μπορεί να ασκηθεί μέσα σε προθεσμία έξι μηνών από την υποβολή της δικαστικής απόφασης στις διατυπώσεις δημοσιότητας του άρθρου 7B του κ.ν 2190/1920. Η δικαστική απόφαση που κηρύσσει την ακυρότητα της συγχώνευσης δε θίγει το κύρος των υποχρεώσεων που γεννήθηκαν σε όφελος ή βάρος της Εταιρείας στην περίοδο μετά την ημερομηνία καταχώρησης στο Μητρώο ανωνύμων εταιρειών της εγκριτικής απόφασης της συγχώνευσης που προβλέπεται από το άρθρο 74 του κ.ν 2190/1920 και πριν την επιβολή της απόφασης αυτής στη δημοσιότητα που προβλέπεται από την παράγραφο 4 του άρθρου αυτού. Σε περίπτωση ακύρωσης της συγχώνευσης επέρχονται οι κάτωθι συνέπειες:

- αναβίωση του νομικού προσώπου της απορροφώμενης εταιρείας, ανατροπή της ένεκεν συγχώνευσης καθολικής διαδοχής και διαχωρισμός της ενιαίας περιουσίας,
- επανάκτηση της ιδιότητας του μετόχου στην εταιρεία που αναβιώνει,
- διατήρηση του κύρους των υποχρεώσεων που γεννήθηκαν σε όφελος ή σε βάρος της απορροφώσας εταιρείας στην περίοδο μεταξύ της συντέλεσης της συγχώνευσης και υποβολής σε δημοσιότητα της δικαστικής απόφασης.

Σημειώνεται ότι μέχρι σήμερα δεν υφίσταται ουδεμία δικαστική εκκρεμότητα εναντίον της εν λόγω Συγχώνευσης.

2.2. Κίνδυνοι που σχετίζονται με τον κλάδο

Έλλειψη θεσμικού πλαισίου για τις διαμεταφορές

Ένα από τα βασικότερα προβλήματα του κλάδου των διαμεταφορών αποτελεί η απουσία ενός συγκεκριμένου νομικού πλαισίου σχετικά με τις διαμεταφορές, το οποίο θα ορίζει με σαφήνεια τις προϋποθέσεις για την ίδρυση και λειτουργία των επιχειρήσεων του κλάδου καθώς και τους όρους και τις προϋποθέσεις άσκησης του επαγγέλματος του διαμεταφορέα. Η δραστηριότητα της εφοδιαστικής αλυσίδας δεν ρυθμίζεται από κάποιο σύγχρονο νομοθετικό πλαίσιο, αλλά αποσπασματικά σε νομικά κείμενα, μερικά των οποίων είναι παλαιά, γενικά και αναχρονιστικά και άλλα αρμοδιότητας ή συναρμοδιότητας διαφόρων Υπουργείων με αποτέλεσμα να μην έχουν εδραιωθεί στην Ελλάδα συναλλακτικά ήθη διαμετακομιστικού εμπορίου και οι επιχειρήσεις να αντιμετωπίζουν τη γνωστή επικάλυψη, γραφειοκρατία και συνεπώς ουσιαστική κωλυσιεργία στην επίλυση προβλημάτων τα οποία προκύπτουν από τις σύγχρονες ανάγκες.

Λόγω της έλλειψης θεσμικού πλαισίου σχετικά με τις διαμεταφορές, ο Σύνδεσμος Διεθνών Διαμεταφορών Ελλάδος (ΣΥΝΔΔΕ), προέβη στη σύνταξη Γενικών Όρων Διαμεταφοράς Εμπορευμάτων, οι οποίοι είναι αποδεκτοί από τα μέλη του. Στους ανωτέρω Γενικούς όρους, ορίζεται η διαδικασία παράδοσης των εμπορευμάτων, οι προθεσμίες παράδοσης, τα ενδεχόμενα κωλύματα, η ασφάλιση των εμπορευμάτων, οι όροι και οι διαδικασίες αποθήκευσης, όπως επίσης περιγράφεται και η ευθύνη του Διαμεταφορέα. Η ΙΜΠΕΡΙΟ αποτελεί μέλος του Συνδέσμου Διεθνών Διαμεταφορών Ελλάδος.

Την 22α Απριλίου 2010, το Υπουργείο Υποδομών Μεταφορών & Δικτύων υπέβαλλε πρόταση Δημόσιας Διαβούλευσης για το νέο θεσμικό πλαίσιο οδικών εμπορευματικών μεταφορών τα βασικά σημεία του οποίου είναι:

1. Απελευθέρωση αριθμού χορηγούμενων αδειών φορτηγών Δ.Χ.
2. Ενίσχυση του ανταγωνισμού
3. Οργάνωση των μεταφορέων σε μεταφορικές εταιρείες
4. Παροχή κινήτρων για εκσυγχρονισμό και ανάπτυξη
5. Στάθμιση αξίας αδειών
6. Ενοποίηση νομοθεσίας για διεθνείς, εθνικές και νομαρχιακές μεταφορές

Η Δημόσια Διαβούλευση ολοκληρώθηκε την Δευτέρα 3 Μαΐου 2010 και αναμένεται η ολοκλήρωση του Νομοσχεδίου, η έγκρισή του από το Υπουργικό Συμβούλιο και η ψήφισή του από τη Βουλή.

Ο σύνδεσμος των επιχειρήσεων Διεθνούς Διαμεταφοράς και επιχειρήσεων Logistics συμμετείχε στην Δημόσια Διαβούλευση, υποβάλλοντας τις προτάσεις του.

Απαγόρευση απόκτησης μεταφορικών μέσων από διαμεταφορείς

Οι Διαμεταφορείς δε διαθέτουν ιδιόκτητο στόλο φορτηγών αυτοκινήτων, καθώς η σχετική Νομοθεσία δεν τους επιτρέπει, μέχρι πρόσφατα, την αγορά αυτών, με σκοπό την εκτέλεση διεθνών και εσωτερικών μεταφορών και ως εκ τούτου ναυλώνουν φορτηγά από ιδιοκτήτες φορτηγών Δημόσιας Χρήσης. Ο προστατευτισμός προς τους μεταφορείς, η μη απελευθέρωση του κλειστού επαγγέλματός τους με το προνόμιο του περιορισμένου αριθμού αδειών κυκλοφορίας και της αποκλειστικής οργάνωσης του ν. 383/1976 καθώς και τα προβλήματα, τα οποία προκαλούνται από απεργίες οργανωμένων συντεχνιών όπως πχ στα λιμάνια, αναχαιτίζουν την ανάπτυξη των Logistics στην Ελλάδα. Η έλλειψη δυνατότητας απόκτησης μεταφορικών μέσων από διαμεταφορείς, τους στερεί την δυνατότητα ιδιόκτητου στόλου, γεγονός το οποίο έχει αντίκτυπο στο κόστολόγιο αλλά και στις αρτιότερες παρεχόμενες υπηρεσίες μεταφοράς και Logistics.

Παλαιότητα φορτηγών αυτοκινήτων

Ο στόλος των φορτηγών αυτοκινήτων δημοσίας χρήσεως είναι παλιός. Οι υπόλοιπες χώρες της Ευρωπαϊκής Ένωσης μέσα από τους υποχρεωτικούς σκληρούς ελέγχους των μεταφορικών μέσων και τα κίνητρα χρηματοδοτήσεων leasing αλλά και τα χαμηλά επιτόκια που είχαν επί σειρά ετών, κατορθώσαν να έχουν έναν σύγχρονο ανανεωμένο στόλο.

Η χώρα μας απέχει πολύ μακριά από τον εκσυγχρονισμό των μεταφορικών μέσων και η αντικατάσταση του στόλου των Φορτηγών Αυτοκινήτων Δημοσίας Χρήσεως γίνεται σε ποσοστό μεγάλο με τα μεταχειρισμένα ευρωπαϊκά αυτοκίνητα. Προς αυτήν την κατεύθυνση συνέτειναν επίσης, τα υψηλά επιτόκια χρηματοδοτήσεων και η ανυπαρξία επιχορηγούμενων προγραμμάτων για τον κλάδο της μεταφοράς. Ο πεπαλαιωμένος στόλος φορτηγών αυτοκινήτων έχει τις επιδράσεις του τόσο στην ασφαλή μεταφορά όσο και στον σωστό χρόνο παράδοσης, αλλά πολύ περισσότερο στο τελικό κόστολόγιο της μεταφοράς.

Έλλειψη υποδομών

Ένα βασικό πρόβλημα αποτελεί η ανεπάρκεια των οδικών αξόνων, η καθυστέρηση κατασκευής των έργων υποδομής, η ελλιπής συντήρησή τους και το υψηλό κόστος χρήσης όσων έχουν κατασκευαστεί μέσω των προγραμμάτων ΣΔΙΤ (Συμπράξεις δημοσίου- ιδιωτικού τομέα). Η εκτέλεση σημαντικών έργων υποδομής όπως είναι οι μεγάλοι οδικοί άξονες αλλά και η βελτίωση του υφιστάμενου εθνικού και

επαρχιακού δικτύου καθιστούν τις οδικές μεταφορές ταχύτερες άρα και οικονομικότερες.

2.3. Κίνδυνοι που σχετίζονται με το μακροοικονομικό περιβάλλον

Το γενικότερο μακροοικονομικό πλαίσιο παρουσιάζεται ασταθές τόσο εξαιτίας της συνεχιζόμενης οικονομικής κρίσης σε παγκόσμιο επίπεδο όσο και των διαρθρωτικών προβλημάτων που παρουσιάζει η Ελληνική οικονομία. Αν και ο επιχειρηματικός κλάδος στον οποίο δραστηριοποιείται ο Όμιλος δε θεωρείται ιδιαίτερα κυκλικός, η μείωση που παρατηρείται στην εγχώρια κατανάλωση επηρεάζει αρνητικά τη ζήτηση και επομένως τη διακίνηση αγαθών και παρεχόμενων υπηρεσιών. Η τελευταία οδηγεί σε συρρίκνωση του κύκλου εργασιών των εταιρειών διαμεταφοράς και logistics και επιδρά αρνητικά και στο επίπεδο των αποτελεσμάτων, καθώς η προσαρμογή των ανελαστικών εξόδων παρουσιάζει χρονική υστέρηση.

2.4. Κίνδυνοι που σχετίζονται με τη μετοχή

Η τιμή της μετοχής της Εταιρείας ενδέχεται να παρουσιάσει διακυμάνσεις

Οι επενδυτές πρέπει να είναι ενήμεροι πως η πορεία του Χ.Α. και η τιμή διαπραγμάτευσης των μετοχών της νέας Εταιρείας μπορεί να υπόκειται σε διακυμάνσεις, οι οποίες να οφείλονται σε εξωγενείς παράγοντες και συγκυρίες που δεν σχετίζονται πάντα άμεσα με την δραστηριότητα και την χρηματοοικονομική κατάσταση της Εταιρείας ή/και του Ομίλου. Κάποιοι από τους παράγοντες που δύναται να επηρεάσουν την τιμή της μετοχής της Εταιρείας είναι ενδεικτικά και όχι περιοριστικά οι εξής:

- Οι πραγματικές ή αναμενόμενες διακυμάνσεις στα οικονομικά αποτελέσματα της Εταιρείας
- Η πορεία της ελληνικής οικονομίας καθώς και των χωρών της Ευρωζώνης
- Η πορεία των διεθνών χρηματαγορών και κεφαλαιαγορών, κυρίως δε αυτής του Χ.Α.
- Η ψυχολογία του επενδυτικού κοινού
- Πολιτική αστάθεια, η απειλή τρομοκρατικών επιθέσεων ή ενδεχόμενη πολεμική σύρραξη στην Ελλάδα ή στο εξωτερικό
- Πολιτικές, οικονομικές ή κοινωνικές αλλαγές που μπορεί να επηρεάσουν την Ελλάδα
- Θετικά ή αρνητικά δημοσιεύματα και εξελίξεις στον κλάδο των logistics
- Οι μεταβολές στις χρηματοοικονομικές εκτιμήσεις των αναλυτών

Πλην των ανωτέρω, θα πρέπει να λαμβάνεται επίσης υπόψη ότι το Χ.Α. έχει χαμηλότερη ρευστότητα σε σχέση με άλλες κύριες διεθνείς αγορές, γεγονός που πιθανόν να δημιουργήσει δυσκολίες στην προσπάθεια διάθεσης μετοχών ειδικά σε μεγάλα πακέτα. Η τιμή διαπραγμάτευσης των κοινών μετοχών της Εταιρείας ενδέχεται να επηρεαστεί δυσμενώς από τυχόν πώληση σημαντικού αριθμού μετοχών της Εταιρείας ή από την εκτίμηση ότι μπορεί να λάβει χώρα μια τέτοια πώληση. Μελλοντικές πωλήσεις μέσω της χρηματιστηριακής αγοράς σημαντικού αριθμού μετοχών της Εταιρείας από οποιονδήποτε μεγάλο μέτοχο ή ομάδα μετόχων, ή ακόμη και η εκτίμηση ότι θα μπορούσε να λάβει χώρα μια τέτοια πώληση, θα μπορούσαν να επηρεάσουν δυσμενώς την τιμή διαπραγμάτευσης των μετοχών της Εταιρείας.

3. ΕΓΓΡΑΦΟ ΑΝΑΦΟΡΑΣ

3.1. Επιλεγμένες χρηματοοικονομικές πληροφορίες

3.1.1. Επιλεγμένες χρηματοοικονομικές πληροφορίες 2008-2009

Οι ακόλουθες χρηματοοικονομικές πληροφορίες προέρχονται από τις ενοποιημένες οικονομικές καταστάσεις της χρήσης 2009 οι οποίες συντάχθηκαν από την ΙΜΠΕΡΙΟ βάσει των Διεθνών Προτύπων Χρηματοοικονομικής Αναφοράς (εφεξής «Δ.Π.Χ.Α.») και έχουν ελεγχθεί από τον Ορκωτό-Ελεγκτή κ. Παναγιώτη Κ. Βρουστούρη (ΑΜ ΣΟΕΛ 12921, διεύθυνση: Μεσογείων 388, Αγία Παρασκευή). Έχουν δε εγκριθεί από το Διοικητικό Συμβούλιο της Εταιρείας την 29.03.2010.

Σημειώνεται ότι οι ενοποιημένες οικονομικές καταστάσεις της χρήσης 2008 που συντάχθηκαν από την ΙΜΠΕΡΙΟ βάσει των Δ.Π.Χ.Α., είχαν ελεγχθεί από τον τακτικό Ορκωτό-Ελεγκτή κ. Παναγιώτη Κ. Βρουστούρη (ΑΜ ΣΟΕΛ 12921) που εργάζονταν τότε στην εταιρεία ΣΟΛ ΑΕΟΕ (Φωκίωνος Νέγρη 3, 112 57, Αθήνα, τηλ: 210-8691100). Είχαν δε εγκριθεί από το Διοικητικό Συμβούλιο της Εταιρείας την 27.03.2009.

Πρέπει να σημειωθεί το γεγονός ότι τα αποτελέσματα της χρήσης 2009 δεν είναι συγκρίσιμα με τα αντίστοιχα του 2008, καθώς υπάρχει σημαντική διαφοροποίηση στη διάρθρωση του Ομίλου (στην ενότητα 3.10.7 παρατίθενται πίνακας με την διάρθρωση του Ομίλου). Συγκεκριμένα, το 2008 ενοποιείται η εταιρεία ΔΟΜΥΛΙΚΟ η οποία δεν ενοποιείται το 2009. Από την άλλη πλευρά, στη χρήση 2009 περιλαμβάνονται καθ' ολοκληρία τα οικονομικά στοιχεία των απορροφώμενων εταιρειών ΜΠΑΛΛΑΟΥΦ & ΑΓΕΤΕΚ όταν για το 2008 ενοποιήθηκαν για 18 ημέρες καθώς και τα οικονομικά στοιχεία της θυγατρικής εταιρείας VENUS όταν το 2008 ενοποιούνταν μόνο κατά το β' εξάμηνο. Για τη συγκρισιμότητα των οικονομικών μεγεθών που αφορούν στην ενοποιημένη κατάσταση συνολικών εσόδων για τις χρήσεις 2008-2009 παρατίθενται αναλυτικά στοιχεία στην ενότητα 3.10.9 «Συγκριτική παράθεση στοιχείων κατάστασης συνολικών εσόδων 2009 με τις άτυπες pro forma πληροφορίες κατάστασης συνολικών εσόδων της χρήσης 2008».

Να σημειωθεί ότι τα στοιχεία της χρήσης 2008 που παρατίθενται στην ενότητα αυτή, προέρχονται από τις αντίστοιχες συγκριτικές οικονομικές καταστάσεις της χρήσης 2009 και είναι διαφοροποιημένα από τις δημοσιευμένες οικονομικές καταστάσεις του 2008 λόγω επαναπροσδιορισμού του τιμήματος απόκτησης της ΜΠΑΛΛΑΟΥΦ καθώς και της οριστικοποίησης των αξιών που είχαν αποδοθεί προσωρινά, κατά την ημερομηνία απόκτησης της ΑΓΕΤΕΚ, στα περιουσιακά της στοιχεία και υποχρεώσεις με αποτέλεσμα να προσδιοριστεί νέα οριστική υπεραξία. Αναλυτική παράθεση των προσαρμογών γίνεται στην ενότητα 3.10.3. του παρόντος Εγγράφου.

Τα συνοπτικά ενοποιημένα οικονομικά μεγέθη της ΙΜΠΕΡΙΟ για τις χρήσεις 2009 και 2008 έχουν ως ακολούθως:

Στοιχεία κατάστασης συνολικών εσόδων Ομίλου ΙΜΠΕΡΙΟ		
(Ποσά σε χιλ. ΕΥΡΩ)	2009	2008
Κύκλος εργασιών	59,038	60,328
Μικτά κέρδη	9,405	9,741
Κέρδη/ (Ζημιές) προ φόρων, χρηματοδοτικών και επενδυτικών αποτελεσμάτων ⁽¹⁾	-1,892	1,728
Κέρδη/ (Ζημιές) προ φόρων	-6,197	835
Κέρδη/ (Ζημιές) μετά από φόρους	-5,659	827
Κατανέμονται σε:		
Μετόχους εταιρείας	-5,658	511
Μετόχους μειοψηφίας	-1	316
Κέρδη προ φόρων, χρηματοδοτικών, επενδυτικών αποτελεσμάτων και συνολικών αποσβέσεων ⁽²⁾	-329	3,054

Σημείωση: Τυχόν διαφορές σε αθροίσματα οφείλονται σε στρογγυλοποιήσεις

Πηγή: Ενοποιημένες οικονομικές καταστάσεις της χρήσης 2009 που συντάχθηκαν από την ΙΜΠΕΡΙΟ βάσει Δ.Π.Χ.Α. και έχουν ελεγχθεί από τον τακτικό Ορκωτό- Ελεγκτή κ. Παναγιώτη Κ. Βρουστούρη (ΑΜ ΣΟΕΛ 12921).

(1): Τα κέρδη προ φόρων, χρηματοδοτικών και επενδυτικών αποτελεσμάτων (EBIT) έχουν υπολογιστεί βάσει της εγκυκλίου 34 της ΕΚ, σύμφωνα με την οποία στα κέρδη (ζημιές) προ φόρων, προστίθενται τα χρηματοοικονομικά και επενδυτικά αποτελέσματα

(2): Τα κέρδη προ φόρων, χρηματοδοτικών, επενδυτικών αποτελεσμάτων και συνολικών αποσβέσεων (EBITDA) έχουν υπολογιστεί βάσει της εγκυκλίου 34 της ΕΚ, σύμφωνα με την οποία στα κέρδη (ζημιές) προ φόρων, προστίθενται τα χρηματοοικονομικά και επενδυτικά αποτελέσματα και οι συνολικές αποσβέσεις (ενσώματων και άυλων περιουσιακών στοιχείων)

Σε ενοποιημένο επίπεδο, οι πωλήσεις ανήλθαν σε € 59,03 εκατ. το 2009 έναντι € 60,32 εκατ. το 2008, παρουσιάζοντας μείωση 2.15%. Θα πρέπει να επισημανθεί ότι τα αποτελέσματα της χρήσης 2009 δεν είναι συγκρίσιμα με τα αντίστοιχα του 2008, καθώς υπάρχει σημαντική διαφοροποίηση στη διάρθρωση του Ομίλου. Συγκεκριμένα, κατά τη χρήση 2008 ενοποιείται κύκλος εργασιών €16,37 εκατ. που αφορά στην εταιρεία ΔΟΜΥΛΙΚΟ η οποία δεν ενοποιείται τη χρήση 2009. Από την άλλη πλευρά στη χρήση 2009 περιλαμβάνεται καθ' ολοκληρία ο κύκλος εργασιών της ΜΠΑΛΛΑΟΥΦ καθώς και της θυγατρικής εταιρείας VENUS όταν για τη χρήση 2008 η μεν ΜΠΑΛΛΑΟΥΦ ενοποιήθηκε κατά ένα μικρό ποσό (€1,03 εκατ.), ενώ η VENUS ενοποιήθηκε μόνο κατά το β' εξάμηνο (€2,28 εκατ.).

Γενικότερα πάντως, οι ιδιαίτερα δυσμενείς συνθήκες που επικράτησαν στη διεθνή αλλά και την εγχώρια αγορά κατά το 2009 επηρέασαν αρνητικά όλους τους τομείς της επιχειρηματικής δραστηριότητας. Η συρρίκνωση του εμπορίου οδήγησε σε μείωση της εισαγωγής καταναλωτικών αγαθών σε όλους τους κλάδους δραστηριότητας (ένδυση, έπιπλα και οικιακός εξοπλισμός, βιομηχανικά και κατασκευαστικά είδη και λοιπά) ενώ η καθίζηση της βιομηχανικής παραγωγής οδήγησε στην κατακόρυφη μείωση των εξαγωγών. Αυτό επέδρασε, όπως ήταν αναμενόμενο, και στον κλάδο Διαμεταφορών και Logistics όπου σε σύγκριση με την πελατειακή βάση και τον κύκλο δραστηριότητας των εταιρειών ΙΜΠΕΡΙΟ και ΜΠΑΛΛΑΟΥΦ του 2008 υπήρξε πραγματική μείωση των πωλήσεων κατά 19% περίπου. Το ποσοστό αυτό είναι μικρότερο από το μέσο όρο που επικρατεί στην αγορά Διαμεταφοράς και Logistics γεγονός που καταδεικνύει την αλματώδη ανάπτυξη του Ομίλου και της Εταιρείας κατά την τελευταία τριετία.

Το μικτό περιθώριο κέρδους διαμορφώθηκε για τον Όμιλο σε 15,93% το 2009 έναντι 16,14% της αντίστοιχης περσινής περιόδου, ή σε απόλυτα μεγέθη σε €9,4 εκατ. έναντι €9,74 εκατ. αντίστοιχα, γεγονός που οφείλεται στη σημαντική διαφοροποίηση στη διάρθρωση του Ομίλου.

Τα αποτελέσματα προ φόρων χρηματοδοτικών και επενδυτικών αποτελεσμάτων (EBIT) διαμορφώθηκαν για τον Όμιλο σε ζημιές €1,89 εκατ. το 2009 έναντι κερδών €1,73 εκατ. το 2008. Αυτό οφείλεται αφενός στη διαφοροποίηση της διάρθρωσης του Ομίλου γεγονός που οδήγησε σε μείωση του κύκλου εργασιών κατά €1,29 εκατ. και αφετέρου στην «αύξηση» των αμοιβών προσωπικού κατά €2,67 εκατ. γεγονός που οφείλεται στην καθ' ολοκληρία ενοποίηση κατά την χρήση 2009 των αμοιβών προσωπικού που αφορούν στην ΜΠΑΛΛΑΟΥΦ, σε αντίθεση με τη χρήση 2008 όπου ενοποιήθηκε ποσό που αντιστοιχεί σε χρονικό διάστημα 18 ημερών.

Τα αποτελέσματα μετά από φόρους τη χρήση 2009 διαμορφώθηκαν για τον Όμιλο σε ζημιές €5,66 εκατ. έναντι κερδών € 0,83 εκατ. τη χρήση 2008. Η διαφορά οφείλεται στη σημαντική μείωση των αποτελεσμάτων προ φόρων χρηματοδοτικών και επενδυτικών αποτελεσμάτων (EBIT) και στην απομείωση υπεραξίας κατά €2,05 εκατ.

Τα συνοπτικά στοιχεία κατάστασης οικονομικής θέσης του Ομίλου για τις χρήσεις 2009 και 2008 έχουν ως ακολούθως:

Συνοπτικά στοιχεία κατάστασης οικονομικής θέσης Ομίλου ΙΜΠΕΡΙΟ		
(Ποσά σε χιλ ΕΥΡΩ)	2009	2008
Ενεργητικό		
Ιδιοχρησιμοποούμενα ενσώματα πάγια στοιχεία	32,251	31,609
Άυλα περιουσιακά στοιχεία ⁽¹⁾	14,311	17,002
Λοιπά μη κυκλοφορούντα περιουσιακά στοιχεία ⁽²⁾	6,489	1,252
Αποθέματα	0	61
Απαιτήσεις από πελάτες	25,193	26,815
Λοιπά κυκλοφορούντα περιουσιακά στοιχεία ⁽³⁾	7,680	7,558
Σύνολο Ενεργητικού	85,924	84,297
Καθαρή Θέση και Υποχρεώσεις		
Μετοχικό κεφάλαιο	10,865	6,361
Λοιπά στοιχεία καθαρής θέσης ⁽⁴⁾	15,317	25,479
Σύνολο καθαρής θέσης μετόχων εταιρείας	26,182	31,840
Δικαιώματα μειοψηφίας	309	310
Σύνολο καθαρής θέσης	26,491	32,150
Μακροπρόθεσμες δανειακές υποχρεώσεις	17,780	15,962
Προβλέψεις/ Λοιπές μακροπρόθεσμες υποχρεώσεις ⁽⁵⁾	4,150	4,979
Βραχυπρόθεσμες δανειακές υποχρεώσεις	23,455	18,853
Λοιπές βραχυπρόθεσμες υποχρεώσεις ⁽⁶⁾	14,048	12,353
Σύνολο Υποχρεώσεων	59,433	52,147
Σύνολο Καθαρής θέσης και υποχρεώσεων	85,924	84,297

Σημείωση: Τυχόν διαφορές σε αθροίσματα οφείλονται σε στρογγυλοποιήσεις

Πηγή: Ενοποιημένες οικονομικές καταστάσεις της χρήσης 2009 που συντάχθηκαν από την ΙΜΠΕΡΙΟ Βάσει Δ.Π.Χ.Α. και έχουν ελεγχθεί από τον τακτικό Ορκωτό- Ελεγκτή κ. Παναγιώτη Κ. Βρουστούρη (ΑΜ ΣΟΕΛ 12921).

(1) Περιλαμβάνει τους λογαριασμούς «Άυλα Περιουσιακά στοιχεία» και «Υπεραξία»

(2) Περιλαμβάνει τους λογαριασμούς «Συμμετοχές σε Συγγενείς Επιχειρήσεις» και «Μακροπρόθεσμες Απαιτήσεις»

(3) Περιλαμβάνει τους λογαριασμούς «Λοιπές Απαιτήσεις» και «Ταμειακά Διαθέσιμα και Ισοδύναμα»

(4) Περιλαμβάνει τους λογαριασμούς «Υπέρ το άρτιο», «Αποθεματικά» και «Αποτελέσματα εις Νέον»

(5) Περιλαμβάνει τους λογαριασμούς «Λοιπές Προβλέψεις», «Προβλέψεις για Παροχές σε Εργαζομένους» και «Αναβαλλόμενος Φόρος Εισοδήματος»

(6) Περιλαμβάνει τους λογαριασμούς «Εμπορικές και Λοιπές Απαιτήσεις» και «Τρέχων Φόρος Εισοδήματος»

Τα ενσώματα πάγια του Ομίλου το 2009 διαμορφώθηκαν σε € 32,25 εκατ. έναντι € 31,61 εκατ. την αντίστοιχη χρήση του 2008. Η αύξηση αυτή οφείλεται κυρίως στις

επενδύσεις που πραγματοποιήθηκαν στις κτιριακές εγκαταστάσεις της Εταιρείας για να καλύψουν αφενός τη μετεγκατάσταση της δραστηριότητας της ΜΠΑΛΛΑΟΥΦ και αφετέρου την υλοποίηση νέων μεγάλων συμβολαίων logistics (Multirama ΑΕΒΕ, Εκθεσιακό Κέντρο Metropolitan).

Ο λογαριασμός «Άυλα περιουσιακά στοιχεία» περιλαμβάνει σε επίπεδο Ομίλου στις 31.12.2009 υπεραξία € 6,73 εκατ. και άυλα περιουσιακά στοιχεία με αναπόσβεστη αξία € 7,58 εκατ. Αυτά αφορούν στην αποτίμηση της εμπορικής επωνυμίας και των πελατειακών σχέσεων των εταιρειών ΑΡΓΩ ΓΚΡΟΥΠΑΣ, HELLAS MOVERS, ΜΠΑΛΛΑΟΥΦ και VENUS, καθώς και λογισμικά προγράμματα.

Στις 31.12.2009 η Εταιρεία προχώρησε σε έλεγχο απομείωσης υπεραξίας από την οποία προέκυψε απομείωσή της κατά € 2,05 εκατ.

Η αύξηση του συνολικού δανεισμού της ΙΜΠΕΡΙΟ το 2009 κατά € 6,4 εκατ. οφείλεται στην αύξηση του μακροπρόθεσμου δανεισμού λόγω της έκδοσης κοινού εμπραγμάτως ασφαλισμένου ομολογιακού δανείου ύψους € 4,1 εκατ. από το Ταχυδρομικό Ταμιευτήριο καθώς και του βραχυπρόθεσμου δανεισμού κατά € 2,4 εκατ. για την κάλυψη κεφαλαίου κίνησης.

Στον ακόλουθο πίνακα παρατίθενται συνοπτικά ενοποιημένα στοιχεία των ταμειακών ροών του Ομίλου για τις χρήσεις 2008-2009:

Στοιχεία Ενοποιημένης Κατάστασης Ταμειακών Ροών 2008-2009		
(Ποσά σε χιλ. ΕΥΡΩ)	2009	2008
Ταμειακές ροές από συνήθεις λειτουργικές δραστηριότητες	-1,333	-2,762
Ταμειακές ροές από επενδυτικές δραστηριότητες	-4,641	-8,547
Ταμειακές ροές από χρηματοδοτικές δραστηριότητες	6,574	7,806
Καθαρή αύξηση (μείωση) στα ταμειακά διαθέσιμα και ισοδύναμα τέλους περιόδου	600	-3,503
Χρηματικά διαθέσιμα τέλους χρήσης	1,411	811

Σημείωση: Τυχόν διαφορές σε αθροίσματα οφείλονται σε στρογγυλοποιήσεις

Πηγή: : Ενοποιημένες οικονομικές καταστάσεις της χρήσης 2009 που συντάχθηκαν από την ΙΜΠΕΡΙΟ βάσει Δ.Π.Χ.Α. και έχουν ελεγχθεί από τον τακτικό Ορκωτό- Ελεγκτή κ. Παναγιώτη Κ. Βρουστούρη (ΑΜ ΣΟΕΛ 12921).

Αναλυτική παράθεση των ενοποιημένων μεγεθών του Ομίλου για τις χρήσεις 2008-2009 πραγματοποιείται στην ενότητα 3.11.7 «Χρηματοοικονομικές πληροφορίες ενοποιημένων οικονομικών καταστάσεων 2008-2009 που συντάχθηκαν βάσει των Δ.Π.Χ.Α.» του παρόντος Εγγράφου.

3.1.2. Επιλεγμένες χρηματοοικονομικές πληροφορίες περιόδου 01.01.2010-31.03.2010

Οι ακόλουθες χρηματοοικονομικές πληροφορίες προέρχονται από τις ενοποιημένες οικονομικές καταστάσεις της ενδιάμεσης περιόδου 01.01.2010- 31.03.2010 και της αντίστοιχης περιόδου 01.01.2009- 31.03.2009, που συντάχθηκαν από την ΙΜΠΕΡΙΟ, δεν έχουν ελεγχθεί από Ορκωτό Ελεγκτή Λογιστή και έχουν εγκριθεί από το Διοικητικό Συμβούλιο της Εταιρείας την 26.05.2010.

Τα συνοπτικά στοιχεία των καταστάσεων συνολικών εσόδων του Ομίλου για τις ενδιάμεσες περιόδους 01.01.2009- 31.03.2009 και 01.01.2010- 31.03.2010 έχουν ως ακολούθως:

Στοιχεία κατάστασης συνολικών εσόδων Ομίλου ΙΜΠΕΡΙΟ		
(Ποσά σε χιλ. ΕΥΡΩ)	31.03.2010	31.03.2009
Κύκλος εργασιών	13,664	14,261
Μικτά κέρδη	2,322	2,360
Κέρδη/ (Ζημιές) προ φόρων, χρηματοδοτικών και επενδυτικών αποτελεσμάτων ⁽¹⁾	341	237
Κέρδη/ (Ζημιές) προ φόρων	-167	-340
Κέρδη/ (Ζημιές) μετά από φόρους	-137	-290
Κατανέμονται σε:		
Μετόχους εταιρείας	-111	-293
Μετόχους μειοψηφίας	-26	3
Κέρδη προ φόρων, χρηματοδοτικών, επενδυτικών αποτελεσμάτων και συνολικών αποσβέσεων ⁽²⁾	733	594

Πηγή: Ενοποιημένες οικονομικές καταστάσεις της περιόδου 01.01.2010-31.03.2010 που συντάχθηκαν από την ΙΜΠΕΡΙΟ βάσει Δ.Π.Χ.Α. και δεν έχουν ελεγχθεί από τακτικό Ορκωτό- Ελεγκτή.

(1): Τα κέρδη προ φόρων, χρηματοδοτικών και επενδυτικών αποτελεσμάτων (EBIT) έχουν υπολογιστεί βάσει της εγκυκλίου 34 της ΕΚ, σύμφωνα με την οποία στα κέρδη (ζημιές) προ φόρων, προστίθενται τα χρηματοοικονομικά και επενδυτικά αποτελέσματα

(2): Τα κέρδη προ φόρων, χρηματοδοτικών, επενδυτικών αποτελεσμάτων και συνολικών αποσβέσεων (EBITDA) έχουν υπολογιστεί βάσει της εγκυκλίου 34 της ΕΚ, σύμφωνα με την οποία στα κέρδη (ζημιές) προ φόρων, προστίθενται τα χρηματοοικονομικά και επενδυτικά αποτελέσματα και οι συνολικές αποσβέσεις (ενσώματων και άυλων περιουσιακών στοιχείων)

Το σύνολο του κύκλου εργασιών του Ομίλου κατά την περίοδο 01.01-31.03.2010 ανήλθε σε € 13,66 εκατ. έναντι € 14,26 εκατ. την αντίστοιχη περίοδο του 2009 σημειώνοντας μείωση της τάξης του 4.18%. Η μείωση αυτή οφείλεται αποκλειστικά στην πτώση του κύκλου εργασιών των υπηρεσιών Διαμεταφοράς κατά 7,44% γεγονός που αντισταθμίζεται εν μέρει από την αύξηση του κύκλου εργασιών των υπηρεσιών Logistics κατά 14,8% συνέπεια της διεύρυνσης του πελατολογίου Logistics (Multirama, Public κλπ.). Για το Α τρίμηνο του 2010, ο κύκλος εργασιών προέρχεται από την Ελλάδα σε ποσοστό 83.20%, από χώρες εντός της Ευρωπαϊκής Ένωσης σε ποσοστό 15.39% και από χώρες εκτός Ευρωπαϊκής Ένωσης σε ποσοστό 1.41%.

Τα κέρδη προ φόρων, χρηματοδοτικών, επενδυτικών αποτελεσμάτων και αποσβέσεων (EBITDA) στο τρίμηνο 2010 ανήλθαν σε € 733 χιλ. έναντι € 594 χιλ. την αντίστοιχη περυσινή περίοδο. Η βελτίωση αυτή οφείλεται στις σημαντικές οικονομίες κλίμακας που πραγματοποιήθηκαν και αφορούν τόσο στη βελτίωση του συντελεστή φόρτωσης και στην καλύτερη διαχείριση των υπάρχοντων αποθηκευτικών χώρων, όσο και στη σημαντική μείωση των αμοιβών σε εργαζομένους.

Οι ζημιές μετά από φόρους ανήλθαν για την εξεταζόμενη περίοδο του 2010 σε € 137 χιλ έναντι ζημιών € 290 χιλ την αντίστοιχη περίοδο του 2009.

Τα συνοπτικά στοιχεία κατάστασης οικονομικής θέσης του Ομίλου για την ενδιάμεση περίοδο 01.01.2010-31.03.2010 και την χρήση 01.01.2009-31.12.2009 έχουν ως ακολούθως:

Στοιχεία κατάστασης οικονομικής θέσης Ομίλου ΙΜΠΕΡΙΟ		
(Ποσά σε χιλ ΕΥΡΩ)	31.03.2010	31.12.2009
Ενεργητικό		
Ιδιοχρησιμοποιούμενα ενσώματα πάγια στοιχεία	32,044	32,251
Άυλα περιουσιακά στοιχεία ⁽¹⁾	14,176	14,311
Λοιπά μη κυκλοφορούντα περιουσιακά στοιχεία ⁽²⁾	6,490	6,489
Αποθέματα	0	0
Απαιτήσεις από πελάτες	25,542	25,193
Λοιπά κυκλοφορούντα περιουσιακά στοιχεία ⁽³⁾	5,277	7,680
Σύνολο ενεργητικού	83,529	85,924
Καθαρή Θέση και Υποχρεώσεις		
Μετοχικό κεφάλαιο	10,865	10,865
Λοιπά στοιχεία καθαρής θέσης ⁽⁴⁾	15,201	15,317
Σύνολο καθαρής θέσης μετόχων εταιρείας	26,066	26,182
Δικαιώματα μειοψηφίας	289	309
Σύνολο καθαρής θέσης	26,355	26,491
Μακροπρόθεσμες δανειακές υποχρεώσεις	17,730	17,780
Προβλέψεις/ Λοιπές μακροπρόθεσμες υποχρεώσεις ⁽⁵⁾	4,113	4,150
Βραχυπρόθεσμες δανειακές υποχρεώσεις	22,891	23,455
Λοιπές βραχυπρόθεσμες υποχρεώσεις ⁽⁶⁾	12,440	14,048
Σύνολο υποχρεώσεων	57,174	59,433
Σύνολο καθαρής θέσης και υποχρεώσεων	83,529	85,924

Σημείωση: Τυχόν διαφορές σε αθροίσματα οφείλονται σε στρογγυλοποιήσεις

Πηγή: Ενοποιημένες οικονομικές καταστάσεις της περιόδου 01.01.2010-31.03.2010 που συντάχθηκαν από την ΙΜΠΕΡΙΟ βάσει Δ.Π.Χ.Α. και δεν έχουν ελεγχθεί από τακτικό Ορκωτό- Ελεγκτή.

(1) Περιλαμβάνει τους λογαριασμούς «Άυλα Περιουσιακά στοιχεία» και «Υπεραξία»

(2) Περιλαμβάνει τους λογαριασμούς «Συμμετοχές σε Συγγενείς Επιχειρήσεις» και «Μακροπρόθεσμες Απαιτήσεις»

(3) Περιλαμβάνει τους λογαριασμούς «Λοιπές Απαιτήσεις» και «Ταμειακά Διαθέσιμα και Ισοδύναμα»

(4) Περιλαμβάνει τους λογαριασμούς «Υπέρ το άρτιο», «Αποθεματικά» και «Αποτελέσματα εις Νέον»

(5) Περιλαμβάνει τους λογαριασμούς «Λοιπές Προβλέψεις», «Προβλέψεις για Παροχές σε Εργαζομένους» και «Αναβαλλόμενος Φόρος Εισοδήματος»

(6) Περιλαμβάνει τους λογαριασμούς «Εμπορικές και Λοιπές Απαιτήσεις» και «Τρέχων Φόρος Εισοδήματος»

Τα ενσώματα πάγια παρουσίασαν μείωση σε σχέση με τις 31.12.2009 λόγω των αποσβέσεων, σε συνδυασμό με τις συγκριτικά λιγότερες επενδύσεις που πραγματοποιήθηκαν στις εγκαταστάσεις της Εταιρείας.

Το υπόλοιπο του λογαριασμού απαιτήσεις από πελάτες την 31.03.2010 ανήλθε σε €25,54 εκατ. έναντι €25,19 εκατ. την 31.12.2009.

Ορισμένα από τα στοιχεία των ταμειακών ροών του Ομίλου για το τρίμηνο 2010 και την αντίστοιχη περίοδο της προηγούμενης χρήσης παρατίθενται στον πίνακα που ακολουθεί:

Στοιχεία Ταμειακών Ροών Ομίλου ΙΜΠΕΡΙΟ		
(Ποσά σε χιλ. ΕΥΡΩ)	31.03.2010	31.03.2009
Ταμειακές ροές από συνήθεις λειτουργικές δραστηριότητες	107	2,196
Ταμειακές ροές από επενδυτικές δραστηριότητες	-50	-671
Ταμειακές ροές από χρηματοδοτικές δραστηριότητες	-613	-1,244
Χρηματικά διαθέσιμα τέλους χρήσης	854	1,092

Πηγή: Ενοποιημένες οικονομικές καταστάσεις της περιόδου 01.01.2010-31.03.2010 που συντάχθηκαν από την ΙΜΠΕΡΙΟ βάσει Δ.Π.Χ.Α. και δεν έχουν ελεγχθεί από τακτικό Ορκωτό- Ελεγκτή.

Αναλυτικές πληροφορίες για τις οικονομικές καταστάσεις του Ομίλου για τις ενδιάμεσες περιόδους 31.03.2009 και 31.03.2010, παρουσιάζονται στην ενότητα 3.11.8 «Χρηματοοικονομικές πληροφορίες ενδιάμεσων ενοποιημένων οικονομικών καταστάσεων περιόδου 01.01.2010-31.03.2010 που συντάχθησαν βάσει των Διεθνών Προτύπων Χρηματοοικονομικής Αναφοράς» του παρόντος Εγγράφου.

3.1.3. Επιλεγμένες Άτυπες Pro Forma Χρηματοοικονομικές πληροφορίες χρήσης 2008

Οι άτυπες pro forma χρηματοοικονομικές πληροφορίες έχουν συνταχθεί για λόγους συγκρισιμότητας των παρεχόμενων οικονομικών πληροφοριών κατά τις χρήσεις 2008 - 2009 προσαρμόζοντας την εταιρική Δομή του Ομίλου κατά τη χρήση 2008 στα δεδομένα του 2009. Πιο συγκεκριμένα στις Οικονομικές καταστάσεις της χρήσης 2009 δεν συμπεριλαμβάνεται η εταιρεία ΔΟΜΥΛΙΚΟ ενώ αντίστοιχα συμπεριλαμβάνονται (για το σύνολο της χρήσης) οι εταιρίες ΜΠΑΛΛΑΟΥΦ, ΑΓΕΤΕΚ & VENUS.

Λαμβάνοντας υπόψη τα ανωτέρω, οι άτυπες pro forma χρηματοοικονομικές πληροφορίες δεν θα πρέπει να χρησιμοποιούνται ως ένδειξη των αποτελεσμάτων που θα επιτύχει η νέα εταιρεία στο μέλλον. Λόγω της φύσης τους, οι άτυπες pro forma χρηματοοικονομικές πληροφορίες αφορούν μία υποθετική κατάσταση και συνεπώς δεν αντικατοπτρίζουν την πραγματική χρηματοοικονομική κατάσταση ή τα πραγματικά αποτελέσματα της νέας εταιρείας.

Οι άτυπες pro- forma ενοποιημένες χρηματοοικονομικές πληροφορίες της 31.12.2008 συντάχθηκαν από την ΙΜΠΕΡΙΟ, σύμφωνα με τις διατάξεις του Κανονισμού 809/2004 της Επιτροπής των Ευρωπαϊκών Κοινοτήτων, προκειμένου να περιληφθούν στο παρόν Έγγραφο του άρθρου 4, παρ.2δ. του Ν.3401/2005, το οποίο συντάχθηκε στο πλαίσιο της αύξησης του μετοχικού κεφαλαίου της ΙΜΠΕΡΙΟ λόγω της συγχώνευσής της με απορρόφηση των εταιρειών ΜΠΑΛΛΑΟΥΦ και ΑΓΕΤΕΚ. Οι εν λόγω ενοποιημένες χρηματοοικονομικές πληροφορίες έχουν ελεγχθεί από τον ανεξάρτητο Ορκωτό Ελεγκτή Λογιστή κ. Μιχαήλ Ζαχαριουδάκη (ΑΜ ΣΟΕΛ: 13191), ο οποίος συνέταξε και Έκθεση Ειδικού Σκοπού (βλέπε Ενότητα 3.13.4.4).

Οι συνοπτικές άτυπες pro- forma καταστάσεις συνολικών εσόδων και οικονομικής θέσης για τις χρήσεις 2008-2009 έχουν ως ακολούθως:

Συνοπτικά Pro forma οικονομικά στοιχεία		
(Ποσά σε χιλ. ΕΥΡΩ)	2009	Pro forma 2008
Κατάσταση συνολικών εσόδων		
Κύκλος εργασιών	59,038	73,144
Κέρδη προ φόρων, χρηματοδοτικών, επενδυτικών αποτελεσμάτων και συνολικών αποσβέσεων ⁽¹⁾	-329	2,034
Κέρδη/ (Ζημιές) προ φόρων, χρηματοδοτικών και επενδυτικών αποτελεσμάτων ⁽²⁾	-1,892	532
Κέρδη/ (Ζημιές) προ φόρων	-6,197	-1,768
Κέρδη/ (Ζημιές) μετά από φόρους	-5,659	-899
Κατάσταση οικονομικής θέσης		
Μη κυκλοφορούντα περιουσιακά στοιχεία	53,051	48,863
Κυκλοφορούντα περιουσιακά στοιχεία	32,873	35,434
Σύνολο Ενεργητικού	85,924	84,297
Σύνολο Ιδίων Κεφαλαίων	26,491	32,151
Σύνολο Υποχρεώσεων	59,433	52,146
Σύνολο Παθητικού	85,924	84,297

Πηγή: Επεξεργασία στοιχείων άτυπων pro- forma χρηματοοικονομικών πληροφοριών της χρήσης 2008 που συντάχθηκαν βάσει του Παραρτήματος II του Κανονισμού 809/2004 της Επιτροπής των Ευρωπαϊκών Κοινοτήτων επί των οποίων έχει συνταχθεί Έκθεση Ειδικού Σκοπού από τον ανεξάρτητο Ορκωτό

Ελεγκτή Λογιστή κ. Μιχαήλ Ζαχαριουδάκη (ΑΜ ΣΟΕΛ: 13191) και ενοποιημένες οικονομικές καταστάσεις της χρήσης 2009 που συντάχθηκαν από την ΙΜΠΕΡΙΟ βάσει Δ.Π.Χ.Α. και έχουν ελεγχθεί από τον τακτικό Ορκωτό- Ελεγκτή κ. Παναγιώτη Κ. Βρουστούρη (ΑΜ ΣΟΕΛ 12921).

(1): Τα κέρδη προ φόρων, χρηματοδοτικών, επενδυτικών αποτελεσμάτων και συνολικών αποσβέσεων (ΕΒΙΤΔΑ) έχουν υπολογιστεί βάσει της εγκυκλίου 34 της ΕΚ, σύμφωνα με την οποία στα κέρδη (ζημιές) προ φόρων, προστίθενται τα χρηματοοικονομικά και επενδυτικά αποτελέσματα και οι συνολικές αποσβέσεις (ενσώματων και άυλων περιουσιακών στοιχείων)

(2): Τα κέρδη προ φόρων, χρηματοδοτικών και επενδυτικών αποτελεσμάτων (ΕΒΙΤ) έχουν υπολογιστεί βάσει της εγκυκλίου 34 της ΕΚ, σύμφωνα με την οποία στα κέρδη (ζημιές) προ φόρων, προστίθενται τα χρηματοοικονομικά και επενδυτικά αποτελέσματα

Αναλυτικές πληροφορίες για τις άτυπες pro- forma χρηματοοικονομικές πληροφορίες της Νέας Εταιρείας παρατίθενται στην ενότητα 3.10.9 «Συγκριτική παράθεση στοιχείων κατάστασης συνολικών εσόδων 2009 με τις άτυπες pro forma πληροφορίες κατάστασης συνολικών εσόδων της χρήσης 2008» και στην ενότητα 3.13.4 «Pro forma χρηματοοικονομικές πληροφορίες των συγχωνευόμενων εταιρειών» του παρόντος Εγγράφου.

3.2. Πληροφορίες για τη σύνταξη του Εγγράφου και τους ελεγκτές των Συγχωνευόμενων Εταιρειών

Στο παρόν Έγγραφο του άρθρου 4 του ν.3401/2005 περιέχονται και παρουσιάζονται με εύληπτο και κατανοητό τρόπο όλες οι πληροφορίες και τα οικονομικά στοιχεία που κρίνονται απαραίτητα προκειμένου να παρέχεται στους επενδυτές η δυνατότητα να εκτιμούν ενήμεροι τα περιουσιακά στοιχεία, τις υποχρεώσεις, τη χρηματοοικονομική θέση, τα αποτελέσματα και τις προοπτικές της ΙΜΠΕΡΙΟ.

Οι επενδυτές που ενδιαφέρονται για περισσότερες πληροφορίες θα μπορούν να απευθύνονται τις εργάσιμες ημέρες και ώρες:

- Στα γραφεία της ΙΜΠΕΡΙΟ, Μαυροκορδάτου 11-13, Πειραιάς, τηλ:210-4583800. Υπεύθυνοι είναι οι κ.κ. Αντώνιος Γουρουντής (Οικονομικός Διευθυντής), Ιωάννης Νικολακόπουλος (Financial Controller) και Δημήτριος Φρίγκας (Διευθυντής Λογιστηρίου).

Το Έγγραφο θα είναι διαθέσιμο στο επενδυτικό κοινό σύμφωνα με το άρθρο 14, παρ.2 του ν.3401/2005 όπως ισχύει, τις εργάσιμες μέρες και ώρες στα γραφεία του Εκδότη: Μαυροκορδάτου 11-13, Πειραιάς, τηλ:210-4583800 και ηλεκτρονικά στην ιστοσελίδα της Εταιρείας: www.imperio.gr και του Χ.Α.:www.ase.gr.

Η σύνταξη και η διάθεση του παρόντος Εγγράφου έγινε σύμφωνα με τις διατάξεις της ισχύουσας νομοθεσίας.

Το Διοικητικό Συμβούλιο της Επιτροπής Κεφαλαιαγοράς, κατά την από 22.07.2010 συνεδρίασή του, ενημερώθηκε για το περιεχόμενο του παρόντος Εγγράφου.

Το Διοικητικό Συμβούλιο της ΙΜΠΕΡΙΟ δηλώνει ότι εκτιμά πως οι πληροφορίες που περιέχονται στο παρόν Έγγραφο, που έχει συνταχθεί σύμφωνα με το άρθρο 4 του ν.3401/2005, είναι ισοδύναμες με αυτές που θα περιλαμβάνονταν σε ένα Ενημερωτικό Δελτίο, υπό την έννοια ότι, κατά την εκτίμηση του Διοικητικού Συμβουλίου, περιέχει όλες τις πληροφορίες, οι οποίες περιγράφουν επαρκώς την εταιρική πράξη της συγχώνευσης.

Η Εταιρεία, τα μέλη του Διοικητικού της Συμβουλίου και τα φυσικά πρόσωπα που είναι υπεύθυνα για τη σύνταξη του παρόντος Εγγράφου, βεβαιώνουν υπεύθυνα ότι

αυτό έχει συνταχθεί σύμφωνα με τις διατάξεις του Κανονισμού (ΕΚ) 809/2004 της Επιτροπής των Ευρωπαϊκών Κοινοτήτων.

Η Εταιρεία, τα μέλη του Διοικητικού της Συμβουλίου και τα φυσικά πρόσωπα που επιμελήθηκαν τη σύνταξη του Εγγράφου, είναι υπεύθυνοι για το Έγγραφο και για το σύνολο των οικονομικών καταστάσεων που έχουν περιληφθεί σε αυτό.

Τα φυσικά πρόσωπα που επιμελήθηκαν τη σύνταξη του Εγγράφου, είναι τα εξής:

- Ο κ. Αντώνιος Γουρουντής, Οικονομικός Διευθυντής της ΙΜΠΕΡΙΟ, Μαυροκορδάτου 11-13, Πειραιάς, τηλ:210-4583800
- Ο κ. Δημήτριος Φρίγκας, Διευθυντής Λογιστηρίου της ΙΜΠΕΡΙΟ, Μαυροκορδάτου 11-13, Πειραιάς, τηλ:210-4583800
- Ο κ. Ιωάννης Νικολακόπουλος, Financial Controller της ΙΜΠΕΡΙΟ, Μαυροκορδάτου 11-13, Πειραιάς, τηλ: 210-4583800.

Τα μέλη του Διοικητικού Συμβουλίου της Εταιρείας και τα φυσικά πρόσωπα που επιμελήθηκαν τη σύνταξη του Εγγράφου δηλώνουν ότι έχουν λάβει γνώση και συμφωνούν με το περιεχόμενο του παρόντος Εγγράφου και βεβαιώνουν υπεύθυνα ότι, αφού έλαβαν κάθε εύλογο μέτρο για το σκοπό αυτό, οι πληροφορίες που περιέχονται σε αυτό είναι, καθόσον γνωρίζουν, αληθείς και δεν υπάρχουν παραλείψεις που να αλλοιώνουν το περιεχόμενό του.

3.2.1. Τακτικοί ορκωτοί ελεγκτές - λογιστές των Συγχωνευόμενων Εταιρειών

Οι ΙΜΠΕΡΙΟ και ΜΠΑΛΛΑΟΥΦ, ελέγχονται από τακτικούς ορκωτούς ελεγκτές λογιστές για τις ετήσιες οικονομικές τους καταστάσεις.

Α. ΤΑΚΤΙΚΟΙ ΟΡΚΩΤΟΙ ΕΛΕΓΚΤΕΣ- ΛΟΓΙΣΤΕΣ ΤΗΣ ΙΜΠΕΡΙΟ

ΧΡΗΣΗ 2008

Οι δημοσιευμένες οικονομικές καταστάσεις της Εταιρείας για τη χρήση 2008 που έχουν συνταχθεί βάσει των Δ.Π.Χ.Α., εγκρίθηκαν με την από 27.03.2009 απόφαση του Διοικητικού Συμβουλίου της ΙΜΠΕΡΙΟ και ελέγχθηκαν από τον ορκωτό ελεγκτή λογιστή κ. Παναγιώτη Κ. Βρουστούρη (ΑΜ ΣΟΕΛ 12921) που εργάζονταν στην ελεγκτική εταιρεία «ΣΟΛ Α.Ε.Ο.Ε.» (Φωκίωνος Νέγρη 3, 112 57, Αθήνα, τηλ: 210-8691100) με την από 30.03.2009 Έκθεση Ελέγχου Ανεξάρτητου Ορκωτού Ελεγκτή Λογιστή προς τους μετόχους της Εταιρείας.

ΧΡΗΣΗ 2009

Οι δημοσιευμένες οικονομικές καταστάσεις της Εταιρείας για τη χρήση 2009 που έχουν συνταχθεί βάσει των Δ.Π.Χ.Α., εγκρίθηκαν με την από 29.03.2010 απόφαση του Διοικητικού Συμβουλίου της ΙΜΠΕΡΙΟ και ελέγχθηκαν από τον ορκωτό ελεγκτή λογιστή κ. Παναγιώτη Κ. Βρουστούρη (ΑΜ ΣΟΕΛ 12921, διεύθυνση: Μεσογείων 388, Αγία Παρασκευή) με την από 29.03.2010 Έκθεση Ελέγχου Ανεξάρτητου Ορκωτού Ελεγκτή Λογιστή προς τους μετόχους της Εταιρείας.

ΠΕΡΙΟΔΟΣ 01.01.2010-31.03.2010

Οι δημοσιευμένες ενοποιημένες οικονομικές καταστάσεις του Ομίλου για την περίοδο 01.01.2010-31.03.2010 έχουν συνταχθεί βάσει των Δ.Π.Χ.Α., δεν έχουν ελεγχθεί- επισκοπηθεί από Ορκωτούς Ελεγκτές και έχουν εγκριθεί με την από 26.05.2010 απόφαση του Διοικητικού Συμβουλίου της ΙΜΠΕΡΙΟ.

Β. ΤΑΚΤΙΚΟΙ ΟΡΚΩΤΟΙ ΕΛΕΓΚΤΕΣ- ΛΟΓΙΣΤΕΣ ΤΗΣ ΜΠΑΛΛΑΟΥΦ

ΧΡΗΣΗ 2007

Οι δημοσιευμένες οικονομικές καταστάσεις της ΜΠΑΛΛΑΟΥΦ για τη χρήση 2007 που έχουν συνταχθεί βάσει των Ελληνικών Λογιστικών Προτύπων (εφεξής «Ε.Λ.Π.»), εγκρίθηκαν με την από 30.04.2008 απόφαση του Διοικητικού Συμβουλίου της ΜΠΑΛΛΑΟΥΦ και ελέγχθηκαν από τον ορκωτό ελεγκτή λογιστή κ. Κωνσταντίνο Ν. Σιγάλα (ΑΜ ΣΟΕΛ 12741) της ελεγκτικής εταιρείας «Κωνσταντίνος Σιγάλας & ΣΙΑ Ορκωτοί Ελεγκτές Λογιστές Α.Ε.» (Λ. Συγγρού 76, 117 42, Αθήνα) με την από 30.05.2008 Έκθεση Ελέγχου Ανεξάρτητου Ορκωτού Ελεγκτή Λογιστή προς τους μετόχους της ΜΠΑΛΛΑΟΥΦ.

ΧΡΗΣΗ 2008

Οι δημοσιευμένες οικονομικές καταστάσεις της εταιρείας για τη χρήση 2008 που έχουν συνταχθεί βάσει των Ε.Λ.Π., εγκρίθηκαν με την από 30.04.2009 απόφαση του Διοικητικού Συμβουλίου της ΜΠΑΛΛΑΟΥΦ και ελέγχθηκαν από τον ορκωτό ελεγκτή λογιστή κ. Κωνσταντίνο Ν. Σιγάλα (ΑΜ ΣΟΕΛ 12741) της ελεγκτικής εταιρείας «Κωνσταντίνος Σιγάλας & ΣΙΑ Ορκωτοί Ελεγκτές Λογιστές Α.Ε.» (Λ. Συγγρού 76, 117 42, Αθήνα) με την από 28.05.2009 Έκθεση Ελέγχου Ανεξάρτητου Ορκωτού Ελεγκτή Λογιστή προς τους μετόχους της ΜΠΑΛΛΑΟΥΦ.

Γ. ΑΓΕΤΕΚ

Στο άρθρο 52 του Ν. 3604/07 αναφέρονται τα όρια που πρέπει να πληρεί μία ανώνυμη εταιρεία προκειμένου να χρησιμοποιεί υποχρεωτικά Ορκωτούς Ελεγκτές, τα οποία είναι:

- Σύνολο Ισολογισμού μεγαλύτερο από € 2,500,000. Η ΑΓΕΤΕΚ για τις χρήσεις 2008 και 2007 είχε σύνολο ισολογισμού € 3,278,380 και € 3,458,220 αντίστοιχα, και επομένως κάλυπτε το όριο.
- Καθαρός κύκλος εργασιών μεγαλύτερος από € 5,000,000. Η ΑΓΕΤΕΚ για τη χρήση 2008 είχε καθαρό κύκλο εργασιών € 1,129,073 ενώ για τη χρήση 2007 ο κύκλος εργασιών ήταν € 640,000 και επομένως δεν καλύπτει το συγκεκριμένο όριο.
- Μέσος όρος προσωπικού που απασχολήθηκε κατά τη διάρκεια της χρήσεως πάνω από 50 άτομα. Η ΑΓΕΤΕΚ για τις χρήσεις 2008-2007 απασχολούσε 1 άτομο και επομένως δεν καλύπτει το συγκεκριμένο όριο.

Κατόπιν των ανωτέρω, προκύπτει ότι οι οικονομικές καταστάσεις της ΑΓΕΤΕΚ για τις χρήσεις 2008-2007 δεν υπόκεινται σε έλεγχο από Ορκωτούς Ελεγκτές.

Δ. PRO - FORMA ΧΡΗΜΑΤΟΟΙΚΟΝΟΜΙΚΕΣ ΠΛΗΡΟΦΟΡΙΕΣ ΜΕ ΒΑΣΗ ΤΑ Δ.Π.Χ.Α. ΧΡΗΣΗΣ 2008

Οι συνενωμένες Pro- forma χρηματοοικονομικές πληροφορίες για τη χρήση 2008, που συντάχθηκαν από την Εταιρεία για τους σκοπούς του παρόντος Εγγράφου, όπως προβλέπεται από τις διατάξεις του Παραρτήματος ΙΙ του κανονισμού (ΕΚ) 809/2004, βάσει των Δ.Π.Χ.Α. εγκρίθηκαν με την από 27/04/2010 απόφαση του Διοικητικού Συμβουλίου της ΙΜΠΕΡΙΟ. Επί των εν λόγω ενοποιημένων άτυπων pro forma χρηματοοικονομικών πληροφοριών έχει συνταχθεί έκθεση από τον ανεξάρτητο Ορκωτό Ελεγκτή Λογιστή κ. Μιχαήλ Ζαχαριουδάκη (ΑΜ ΣΟΕΛ 13191) σύμφωνα με το Διεθνές Πρότυπο Αναθέσεων Εργασιών Διασφάλισης 3000 «Εργασίες διασφάλισης εκτός ελέγχων ή επισκοπήσεων ιστορικών οικονομικών πληροφοριών» («Έκθεση Ειδικού Σκοπού»). Η Έκθεση του Ανεξάρτητου Ορκωτού Ελεγκτή παρατίθενται στην ενότητα 3.13.4.4 του παρόντος Εγγράφου.

3.2.1.1. Εκθέσεις ορκωτών ελεγκτών λογιστών

Κατωτέρω, παρατίθενται οι Εκθέσεις των Ορκωτών Ελεγκτών Λογιστών επί των ενοποιημένων οικονομικών καταστάσεων που έχουν συνταχθεί από τις συγχωνευόμενες εταιρείες. Οι εν λόγω εκθέσεις των ορκωτών ελεγκτών λογιστών έχουν αναπαραχθεί πιστά και δεν υπάρχουν παραλείψεις που θα τις καθιστούσαν ανακριβείς και παραπλανητικές.

Α) ΙΜΠΕΡΙΟ ΑΡΓΩ ΓΚΡΟΥΠ ΑΜΕ

Έκθεση Ελέγχου Χρήσης 2008 προς τους μετόχους της Απορροφώσας:

«Ελέγξαμε τις συνημμένες εταιρικές και ενοποιημένες Οικονομικές Καταστάσεις της ΙΜΠΕΡΙΟ ΑΡΓΩ ΓΚΡΟΥΠ ΑΝΩΝΥΜΗ ΜΕΤΑΦΟΡΙΚΗ ΕΤΑΙΡΕΙΑ, που αποτελούνται από τον εταιρικό και ενοποιημένο ισολογισμό της 31^{ης} Δεκεμβρίου 2008, και τις καταστάσεις αποτελεσμάτων, μεταβολών ιδίων κεφαλαίων και ταμειακών ροών της χρήσεως που έληξε την ημερομηνία αυτή καθώς και περίληψη των σημαντικών λογιστικών πολιτικών και λοιπές επεξηγηματικές σημειώσεις.

Ευθύνη Διοίκησης για τις Οικονομικές Καταστάσεις

Η Διοίκηση της εταιρείας έχει την ευθύνη για την κατάρτιση και εύλογη παρουσίαση αυτών των Οικονομικών Καταστάσεων σύμφωνα με τα Διεθνή Πρότυπα Χρηματοοικονομικής Αναφοράς, όπως αυτά έχουν υιοθετηθεί από την Ευρωπαϊκή Ένωση. Η ευθύνη αυτή περιλαμβάνει σχεδιασμό, εφαρμογή και διατήρηση συστήματος εσωτερικού ελέγχου σχετικά με την κατάρτιση και εύλογη παρουσίαση οικονομικών καταστάσεων, απαλλαγμένων από ουσιώδη ανακρίβεια, που οφείλεται σε απάτη ή λάθος. Η ευθύνη αυτή περιλαμβάνει επίσης την επιλογή και εφαρμογή κατάλληλων λογιστικών πολιτικών και την διενέργεια λογιστικών εκτιμήσεων που είναι λογικές για τις περιστάσεις.

Ευθύνη Ελεγκτή

Δική μας ευθύνη είναι η έκφραση γνώμης επί αυτών των Οικονομικών Καταστάσεων, με βάση τον έλεγχο μας. Διενεργήσαμε τον έλεγχο σύμφωνα με τα Ελληνικά Ελεγκτικά Πρότυπα που είναι εναρμονισμένα με τα Διεθνή Ελεγκτικά Πρότυπα. Τα Πρότυπα αυτά απαιτούν τη συμμόρφωσή μας με τους κανόνες δεοντολογίας και το σχεδιασμό και διενέργεια του ελέγχου μας με σκοπό την απόκτηση εύλογης διασφάλισης για το κατά πόσο οι οικονομικές καταστάσεις είναι απαλλαγμένες από ουσιώδη ανακρίβεια.

Ο έλεγχος περιλαμβάνει τη διενέργεια διαδικασιών για την συγκέντρωση ελεγκτικών τεκμηρίων, σχετικά με τα ποσά και τις πληροφορίες που περιλαμβάνονται στις οικονομικές καταστάσεις. Οι διαδικασίες επιλέγονται κατά την κρίση του ελεγκτή και περιλαμβάνουν την εκτίμηση του κινδύνου ουσιώδους ανακρίβειας των οικονομικών καταστάσεων, λόγω απάτης ή λάθους. Για την εκτίμηση του κινδύνου αυτού, ο ελεγκτής λαμβάνει υπόψη το σύστημα εσωτερικού ελέγχου σχετικά με την κατάρτιση και εύλογη παρουσίαση των οικονομικών καταστάσεων, με σκοπό το σχεδιασμό ελεγκτικών διαδικασιών για τις περιστάσεις και όχι για την έκφραση γνώμης επί της αποτελεσματικότητας του συστήματος εσωτερικού ελέγχου της εταιρείας. Ο έλεγχος περιλαμβάνει επίσης την αξιολόγηση της καταλληλότητας των λογιστικών πολιτικών που εφαρμόστηκαν και του εύλογου των εκτιμήσεων που έγιναν από την Διοίκηση, καθώς και αξιολόγηση της συνολικής παρουσίασης των

οικονομικών καταστάσεων. Πιστεύουμε ότι τα ελεγκτικά τεκμήρια που έχουμε συγκεντρώσει είναι επαρκή και κατάλληλα για τη θεμελίωση της γνώμης μας.

Γνώμη

Κατά τη γνώμη μας, οι συνημμένες εταιρικές και ενοποιημένες Οικονομικές Καταστάσεις παρουσιάζουν εύλογα από κάθε ουσιώδη άποψη την οικονομική κατάσταση της Εταιρείας και του Ομίλου κατά την 31^η Δεκεμβρίου 2008, την χρηματοοικονομική τους επίδοση και τις ταμειακές τους ροές για τη χρήση που έληξε την ημερομηνία αυτή σύμφωνα με τα Διεθνή Πρότυπα Χρηματοοικονομικής Αναφοράς, όπως αυτά υιοθετήθηκαν από την Ευρωπαϊκή Ένωση.

Αναφορά επί άλλων νομικών θεμάτων

Επαληθεύσαμε τη συμφωνία και την αντιστοίχιση του περιεχομένου της Έκθεσης του Διοικητικού Συμβουλίου με τις συνημμένες οικονομικές καταστάσεις, στα πλαίσια των οριζόμενων από τα άρθρα 43^α, 107 και 37 του κ.ν.2190/1920.

Αθήνα, 30 Μαρτίου 2009,
Ο Ορκωτός Ελεγκτής Λογιστής
Παν. Κ. Βρουστούρης,
ΑΜ. ΣΟΕΛ: 12921
ΣΟΛ αεοε,
Φωκίωνος Νέγρη 3, 112-57 Αθήνα»

Σημειώνεται ότι ο προαναφερόμενος Ορκωτός Ελεγκτής Λογιστής δεν έχει παραιτηθεί ή ανακληθεί από την άσκηση των καθηκόντων του για την περίοδο που καλύπτουν οι ιστορικές χρηματοοικονομικές πληροφορίες. Επίσης δηλώνει ότι δεν συνδέεται και δεν διατηρεί οποιοδήποτε συμφέρον ή σχέση με την Εταιρεία ή τις συνδεδεμένες με αυτήν εταιρείες.

Έκθεση Ελέγχου Χρήσης 2009 προς τους μετόχους της Απορροφώσας:

«Ελέγξαμε τις συνημμένες εταιρικές και ενοποιημένες Οικονομικές Καταστάσεις της ΙΜΠΕΡΙΟ ΑΡΓΩ ΓΚΡΟΥΠ ΑΝΩΝΥΜΗ ΜΕΤΑΦΟΡΙΚΗ ΕΤΑΙΡΕΙΑ και των θυγατρικών της, που αποτελούνται από τον εταιρικό και ενοποιημένο ισολογισμό της 31^{ης} Δεκεμβρίου 2009, τις εταιρικές και ενοποιημένες καταστάσεις συνολικού εισοδήματος, μεταβολών ιδίων κεφαλαίων και ταμειακών ροών της χρήσεως που έληξε την ημερομηνία αυτή, καθώς και την περίληψη σημαντικών λογιστικών αρχών και μεθόδων και τις λοιπές επεξηγηματικές πληροφορίες.

Ευθύνη της Διοίκησης για τις Οικονομικές Καταστάσεις

Η διοίκηση είναι υπεύθυνη για την κατάρτιση και εύλογη παρουσίαση αυτών των εταιρικών και ενοποιημένων οικονομικών καταστάσεων σύμφωνα με τα Διεθνή Πρότυπα Χρηματοοικονομικής Αναφοράς, όπως αυτά έχουν υιοθετηθεί από την Ευρωπαϊκή Ένωση, όπως και για εκείνες τις εσωτερικές δικλίδες που η διοίκηση καθορίζει ως απαραίτητες ώστε να καθίστανται δυνατή η κατάρτιση εταιρικών και ενοποιημένων οικονομικών καταστάσεων απαλλαγμένων από ουσιώδη ανακρίβεια, που οφείλεται είτε σε απάτη είτε σε λάθος.

Ευθύνη του Ελεγκτή

Η δική μας ευθύνη είναι να εκφράσουμε γνώμη επί αυτών των εταιρικών και ενοποιημένων οικονομικών καταστάσεων με βάση τον έλεγχό μας. Διενεργήσαμε τον έλεγχό μας σύμφωνα με τα Διεθνή Πρότυπα Ελέγχου. Τα πρότυπα αυτά απαιτούν να συμμορφωνόμαστε με κανόνες δεοντολογίας, καθώς και να σχεδιάζουμε και διενεργούμε τον έλεγχο με σκοπό την απόκτηση εύλογης διασφάλισης για το εάν οι εταιρικές και οι ενοποιημένες οικονομικές καταστάσεις είναι απαλλαγμένες από ουσιώδη ανακρίβεια. Ο έλεγχος περιλαμβάνει τη διενέργεια διαδικασιών για την απόκτηση ελεγκτικών τεκμηρίων, σχετικά με τα ποσά και τις γνωστοποιήσεις στις εταιρικές και τις ενοποιημένες οικονομικές καταστάσεις. Οι επιλεγόμενες διαδικασίες βασίζονται στην κρίση του ελεγκτή περιλαμβανομένης της εκτίμησης των κινδύνων ουσιώδους ανακρίβειας των εταιρικών και ενοποιημένων οικονομικών καταστάσεων, που οφείλεται είτε σε απάτη είτε σε λάθος. Κατά τη διενέργεια αυτών των εκτιμήσεων κινδύνου, ο ελεγκτής εξετάζει τις εσωτερικές δικλίδες που σχετίζονται με την κατάρτιση και εύλογη παρουσίαση των εταιρικών και ενοποιημένων οικονομικών καταστάσεων της εταιρείας, με σκοπό το σχεδιασμό ελεγκτικών διαδικασιών κατάλληλων για τις περιστάσεις και όχι με σκοπό την έκφραση γνώμης επί της αποτελεσματικότητας των εσωτερικών δικλίδων της εταιρείας. Ο έλεγχος περιλαμβάνει επίσης την αξιολόγηση της καταλληλότητας των λογιστικών αρχών και μεθόδων που χρησιμοποιήθηκαν και του εύλογου των εκτιμήσεων που έγιναν από τη διοίκηση, καθώς και αξιολόγηση της συνολικής παρουσίασης των εταιρικών και ενοποιημένων οικονομικών καταστάσεων. Πιστεύουμε ότι τα ελεγκτικά τεκμήρια που έχουμε συγκεντρώσει είναι επαρκή και κατάλληλα για τη θεμελίωση της ελεγκτικής μας γνώμης.

Γνώμη

Κατά τη γνώμη μας, οι συνημμένες εταιρικές και ενοποιημένες οικονομικές καταστάσεις παρουσιάζουν εύλογα, από κάθε ουσιώδη άποψη, την οικονομική θέση της Εταιρείας και των θυγατρικών αυτής κατά την 31 Δεκεμβρίου 2009, τη χρηματοοικονομική τους επίδοση και τις ταμειακές τους ροές για τη χρήση που έληξε την ημερομηνία αυτή σύμφωνα με τα Διεθνή Πρότυπα Χρηματοοικονομικής Αναφοράς, όπως αυτά έχουν υιοθετηθεί από την Ευρωπαϊκή Ένωση.

Αναφορά επί άλλων Νομικών και Κανονιστικών θεμάτων

Επαληθεύσαμε τη συμφωνία και την αντιστοίχιση του περιεχομένου της Έκθεσης του Διοικητικού Συμβουλίου με τις συνημμένες εταιρικές και ενοποιημένες οικονομικές καταστάσεις, στα πλαίσια των οριζόμενων από τα άρθρα 43^α, 107 και 37 του κ.ν.2190/1920.

Αθήνα, 29 Μαρτίου 2010
 Ο Ορκωτός Ελεγκτής Λογιστής
 Βρουστούρης Παναγιώτης
 ΑΜ ΣΟΕΛ: 12921
 Μεσογείων 388, Αγία Παρασκευή»

Σημειώνεται ότι ο προαναφερόμενος Ορκωτός Ελεγκτής Λογιστής δεν έχει παραιτηθεί ή ανακληθεί από την άσκηση των καθηκόντων του για την περίοδο που καλύπτουν οι ιστορικές χρηματοοικονομικές πληροφορίες. Επίσης δηλώνει ότι δεν συνδέεται και δεν διατηρεί οποιοδήποτε συμφέρον ή σχέση με την Εταιρεία ή τις συνδεδεμένες με αυτήν εταιρείες.

Σημειώνεται ότι κατά την τακτική Γενική Συνέλευση της 30.06.2010 τακτικός Ορκωτός Ελεγκτής Λογιστής ανέλαβε ο Κος Ι.Θ.Μακρής (ΑΜ.ΣΟΕΛ:28131) της ελεγκτικής εταιρείας ΡΚΦ Ευρωελεγκτική Α.Ε (Διεύθυνση: Λεωφόρος Κηφισίας 124, ΤΚ 115 26, Αθήνα)

Β) ΜΠΑΛΛΑΟΥΦ ΕΛΛΑΣ ΑΕΕ ΜΕΤΑΦΟΡΩΝ

Έκθεση Ελέγχου Χρήσης 2008 προς τους μετόχους της ΜΠΑΛΛΑΟΥΦ:

«Ελέγξαμε τις συνημμένες Οικονομικές Καταστάσεις της ΜΠΑΛΛΑΟΥΦ ΕΛΛΑΣ Α.Ε.Ε. ΜΕΤΑΦΟΡΩΝ που αποτελούνται από τον ισολογισμό της 31^{ης} Δεκεμβρίου 2008, την κατάσταση αποτελεσμάτων και τον πίνακα διαθέσεως αποτελεσμάτων της χρήσεως που έληξε την ημερομηνία αυτή καθώς και το προσάρτημα.

Ευθύνη Διοίκησης για τις Οικονομικές Καταστάσεις

Η Διοίκηση της εταιρείας έχει την ευθύνη για την κατάρτιση και εύλογη παρουσίαση αυτών των Οικονομικών Καταστάσεων σύμφωνα με τα Λογιστικά Πρότυπα που προδιαγράφονται από την Ελληνική Νομοθεσία. Η ευθύνη αυτή περιλαμβάνει σχεδιασμό, εφαρμογή και διατήρηση συστήματος εσωτερικού ελέγχου σχετικά με την κατάρτιση και εύλογη παρουσίαση οικονομικών καταστάσεων, απαλλαγμένων από ουσιώδη ανακρίβεια, που οφείλεται σε απάτη ή λάθος. Η ευθύνη αυτή περιλαμβάνει επίσης την επιλογή και εφαρμογή κατάλληλων λογιστικών πολιτικών και την διενέργεια λογιστικών εκτιμήσεων, που είναι λογικές για τις περιστάσεις.

Ευθύνη ελεγκτή

Δική μας ευθύνη είναι η έκφραση γνώμης επί αυτών των Οικονομικών Καταστάσεων με βάση τον έλεγχό μας. Διενεργήσαμε τον έλεγχο σύμφωνα με τα Ελληνικά Ελεγκτικά Πρότυπα που είναι εναρμονισμένα με τα Διεθνή Ελεγκτικά Πρότυπα. Τα Πρότυπα αυτά απαιτούν τη συμμόρφωσή μας με τους κανόνες δεοντολογίας και το σχεδιασμό και διενέργεια του ελέγχου μας με σκοπό την απόκτηση εύλογης διασφάλισης για το κατά πόσο οι οικονομικές καταστάσεις είναι απαλλαγμένες από ουσιώδη ανακρίβεια. Ο έλεγχος περιλαμβάνει τη διενέργεια διαδικασιών για τη συγκέντρωση ελεγκτικών τεκμηρίων σχετικά με τα ποσά και τις πληροφορίες που περιλαμβάνονται στις οικονομικές καταστάσεις. Οι διαδικασίες επιλέγονται κατά την κρίση του ελεγκτή και περιλαμβάνουν την εκτίμηση του κινδύνου ουσιώδους ανακρίβειας των οικονομικών καταστάσεων λόγω απάτης ή λάθους. Για την εκτίμηση του κινδύνου αυτού, ο ελεγκτής λαμβάνει υπόψη το σύστημα εσωτερικού ελέγχου σχετικά με την κατάρτιση και εύλογη παρουσίαση των οικονομικών καταστάσεων, με σκοπό το σχεδιασμό ελεγκτικών διαδικασιών για τις περιστάσεις και όχι για την έκφραση γνώμης επί της αποτελεσματικότητας του συστήματος εσωτερικού ελέγχου της εταιρείας. Ο έλεγχος περιλαμβάνει επίσης την αξιολόγηση της καταλληλότητας των λογιστικών πολιτικών που εφαρμόστηκαν και του εύλογου των εκτιμήσεων που έγιναν από τη Διοίκηση, καθώς και αξιολόγηση της συνολικής παρουσίασης των οικονομικών καταστάσεων.

Πιστεύουμε ότι τα ελεγκτικά τεκμήρια που έχουμε συγκεντρώσει είναι επαρκή και κατάλληλα για τη θεμελίωση της γνώμης μας.

Από τον έλεγχό μας προέκυψαν τα κατωτέρω θέματα: 1) Η εταιρεία, έχει από τον νόμο, υποχρέωση να καταβάλλει στους εργοδοτούμενούς της συγκεκριμένα χρηματικά οφέλη κατά τον χρόνο αφυπηρέτησής τους. Η σημερινή αξία των δεδουλευμένων αυτών υποχρεώσεων, που αναμένεται ότι θα καταβληθούν, υπολογίστηκε σε ποσό € 594 χιλιάδες περίπου. Σε σχέση με τις υποχρεώσεις αυτές

δεν έχει γίνει πρόβλεψη στις ανωτέρω οικονομικές καταστάσεις, με συνέπεια η καθαρή θέση της επιχείρησης να είναι κατά το ποσό αυτό μικρότερη από εκείνη που απεικονίζεται στις οικονομικές καταστάσεις, ενώ οι ζημιές της τρέχουσας χρήσεως να είναι κατά ποσό € 19 χιλιάδες περίπου μεγαλύτερες και το υπόλοιπο κερδών προηγούμενων χρήσεων κατά ποσό € 575 χιλιάδες περίπου μικρότερο, από αυτά που απεικονίζονται στις οικονομικές καταστάσεις. 2) Στους λογαριασμούς των απαιτήσεων περιλαμβάνονται επισφαλείς, επίδικες και σε καθυστέρηση πέραν του έτους απαιτήσεις συνολικού ποσού € 1,36 εκατ. περίπου. Η σχηματισθείσα πρόβλεψη ποσού € 349 χιλιάδων περίπου, για κάλυψη ζημιών από ενδεχόμενη ή μη είσπραξή τους, υπολείπεται κατά ποσό € 1,01 εκατ. περίπου της απαιτούμενης, με συνέπεια το σύνολο των Ίδιων Κεφαλαίων να εμφανίζεται αυξημένο και οι προβλέψεις να εμφανίζονται μειωμένες κατά ποσό € 1,01 εκατ. περίπου αντίστοιχα.

Γνώμη

Με εξαίρεση τις επιπτώσεις των θεμάτων που μνημονεύονται στην προηγούμενη παράγραφο, κατά τη γνώμη μας οι συνημμένες οικονομικές καταστάσεις παρουσιάζουν εύλογα από κάθε ουσιώδη άποψη την οικονομική κατάσταση της εταιρείας κατά την 31^η Δεκεμβρίου 2008 και την χρηματοοικονομική της επίδοση για τη χρήση που έληξε την ημερομηνία αυτή, σύμφωνα με τα Λογιστικά Πρότυπα που προδιαγράφονται από την Ελληνική Νομοθεσία.

Χωρίς να διατυπώνουμε επιφύλαξη ως προς τα συμπεράσματα ελέγχου μας, εφιστούμε την προσοχή σας στο γεγονός ότι με βάση την από 29.12.2008 απόφαση του Διοικητικού Συμβουλίου της εταιρείας, αποφασίστηκε η έναρξη των διαδικασιών συγχώνευσης με απορρόφηση από την εισηγμένη στο Χρηματιστήριο Αξιών Αθηνών εταιρεία «ΙΜΠΕΡΙΟ ΑΡΓΩ ΓΚΡΟΥΠ ΑΝΩΝΥΜΗ ΜΕΤΑΦΟΡΙΚΗ ΕΤΑΙΡΕΙΑ».

Αναφορά επί άλλων νομικών θεμάτων

Επαληθεύσαμε την συμφωνία και την αντιστοίχιση του περιεχομένου της Έκθεσης του Διοικητικού Συμβουλίου με τις ανωτέρω οικονομικές καταστάσεις, στα πλαίσια των οριζόμενων από τα άρθρα 43^α και 37 του κ.ν.2190/1920.

Αθήνα, 28 Μαΐου 2009

Ο Ορκωτός Ελεγκτής Λογιστής
Κωνσταντίνος Ν. Σιγάλας
ΑΜ ΣΟΕΛ: 12741

Κωνσταντίνος Σιγάλας & ΣΙΑ Ορκωτοί Ελεγκτές Λογιστές (ΑΜ ΣΟΕΛ 123)
Λεωφ. Συγγρού 76, ΤΚ:117-42 Αθήνα»

Τα συμπεράσματα και η πληροφόρηση που παρέχεται στις προαναφερθείσες εκθέσεις ελέγχου, προέρχονται από τα συμπεράσματα των τακτικών Ορκωτών Ελεγκτών Λογιστών και περιλαμβάνονται στο παρόν Έγγραφο με τη σύμφωνη γνώμη της ΙΜΠΕΡΙΟ η οποία βεβαιώνει ότι οι πληροφορίες αυτές έχουν αναπαραχθεί πιστά από τις πρωτότυπες εκθέσεις ελέγχου και ότι εξ' όσων γνωρίζει είναι σε θέση να βεβαιώσει ότι, κατά την αναπαραγωγή των εν λόγω Εκθέσεων στο Έγγραφο, δεν υπήρχαν παραλείψεις που θα καθιστούσαν τις αναπαραγόμενες πληροφορίες ανακριβείς ή παραπλανητικές.

3.3. Πληροφορίες από Τρίτους και Γνωμοδοτήσεις Εμπειρογνομητών

- Ο νομικός σύμβουλος της Εταιρείας κ. Άδωνις Ιωαννίδης στην από 29 Απριλίου 2010 επιστολή του δηλώνει ότι δεν υπάρχουν δικαστικές εκκρεμότητες που μπορεί να έχουν σημαντικές επιπτώσεις για την Εταιρεία.

- Κατόπιν σχετικής εντολής του Δ.Σ. της ΜΠΑΛΛΑΟΥΦ και με σκοπό τη διαπίστωση της λογιστικής αξίας των περιουσιακών της στοιχείων, με βάση τον ισολογισμό μετασχηματισμού της 31.12.2008, συντάχθηκε για την Πρώτη Απορροφώμενη Εταιρεία, Έκθεση από την Ορκωτό Ελεγκτή - Λογιστή κ. Μαρία Χάρου- Σωτηρίου (ΑΜ ΣΟΕΛ 15171) της ελεγκτικής εταιρείας «ΣΟΛ ΑΕΟΕ» (Φωκίωνος Νέγρη 3, 112 57, Αθήνα, τηλ: 210-8691100).
- Κατόπιν σχετικής εντολής του Δ.Σ. της ΑΓΕΤΕΚ και με σκοπό τη διαπίστωση της λογιστικής αξίας των περιουσιακών της στοιχείων, με βάση τον ισολογισμό μετασχηματισμού της 31.01.2009, συντάχθηκε για την Δεύτερη Απορροφώμενη Εταιρεία, Έκθεση από τον Ορκωτό Ελεγκτή - Λογιστή κ. Ηλία Ζαφειρόπουλο (ΑΜ ΣΟΕΛ 22811) της ελεγκτικής εταιρείας «RPS Ορκωτοί Ελεγκτές Λογιστές-Επιχειρηματικοί Σύμβουλοι Α.Ε.».(Πανόρμου 66, 115 23 Αθήνα, τηλ: 210-6993749).
- Κατόπιν σχετικής εντολής του Διοικητικού Συμβουλίου της Απορροφώσας Εταιρείας, όπως προβλέπεται από τις διατάξεις της Ενότητας 4.1.4.1.3. του Κανονισμού του Χ.Α. συντάχθηκε, από τον Ορκωτό Ελεγκτή- Λογιστή κ. Γεώργιο Νανούρη (ΑΜ ΣΟΕΛ 14091) της εταιρείας «Baker Tilly Hellas A.E.» (Λεωφ. Μεσογείων 396,153 41 Αγ. Παρασκευή, 210-8253078), ο οποίος δεν συνδέεται και δεν διατηρεί οποιοδήποτε συμφέρον ή σχέση με τις συγχωνευόμενες εταιρείες, έκθεση αποτίμησης και γνωμοδότηση επί του εύλογου και λογικού των προτεινόμενων σχέσεων των μετοχών των Συγχωνευόμενων Εταιρειών ΙΜΠΕΡΙΟ, ΜΠΑΛΛΑΟΥΦ και ΑΓΕΤΕΚ.

3.4. Πληροφορίες μέσω παραπομπής

Κατά την διάρκεια ισχύος του παρόντος Εγγράφου, τα ακόλουθα έγγραφα θα βρίσκονται στη διάθεση του επενδυτικού κοινού, στα γραφεία της ΙΜΠΕΡΙΟ στον Πειραιά, στην οδό Μαυροκορδάτου 11-13:

ΙΜΠΕΡΙΟ

- Οι δημοσιευμένες εταιρικές και ενοποιημένες οικονομικές καταστάσεις της ΙΜΠΕΡΙΟ για τη χρήση 2008 οι οποίες έχουν συνταχθεί βάσει των Δ.Π.Χ.Α. και ελέγχθηκαν από τον Ορκωτό Ελεγκτή -Λογιστή κ. Παναγιώτη Κ. Βρουστούρη (ΑΜ ΣΟΕΛ 12921) που εργάζονταν στην ελεγκτική εταιρεία «ΣΟΛ ΑΕΟΕ» (Φωκίωνος Νέγρη 3, 112 57 Αθήνα, τηλ:210-8691100) μαζί με τα αντίστοιχα πιστοποιητικά ελέγχου.
- Οι δημοσιευμένες εταιρικές και ενοποιημένες οικονομικές καταστάσεις της ΙΜΠΕΡΙΟ για τη χρήση 2009 οι οποίες έχουν συνταχθεί βάσει των Δ.Π.Χ.Α. και ελέγχθηκαν από τον Ορκωτό Ελεγκτή -Λογιστή κ. Παναγιώτη Κ. Βρουστούρη (ΑΜ ΣΟΕΛ 12921, διεύθυνση: Μεσογείων 388, Αγία Παρασκευή) μαζί με τα αντίστοιχα πιστοποιητικά ελέγχου.
- Οι δημοσιευμένες εταιρικές και ενοποιημένες οικονομικές καταστάσεις της ΙΜΠΕΡΙΟ για την περίοδο 01.01.2010-31.03.2010 οι οποίες έχουν συνταχθεί βάσει των Δ.Π.Χ.Α. και δεν έχουν ελεγχθεί από Ορκωτούς Ελεγκτές Λογιστές.

ΜΠΑΛΛΑΟΥΦ

- Οι δημοσιευμένες οικονομικές καταστάσεις της ΜΠΑΛΛΑΟΥΦ για τη χρήση 2007 οι οποίες έχουν συνταχθεί βάσει των Ε.Λ.Π. και ελέγχθηκαν από τον Ορκωτό Ελεγκτή - Λογιστή κ. Κωνσταντίνο Ν. Σιγάλα (ΑΜ ΣΟΕΛ 12741) της ελεγκτικής

εταιρείας «Κωνσταντίνος Σιγάλας & ΣΙΑ Ορκωτοί Ελεγκτές Λογιστές Α.Ε.» (Λ. Συγγρού 76,117 42 Αθήνα) μαζί με τα αντίστοιχα πιστοποιητικά ελέγχου.

- Οι δημοσιευμένες οικονομικές καταστάσεις της ΜΠΑΛΛΑΟΥΦ για τη χρήση 2008 οι οποίες έχουν συνταχθεί βάσει των Ε.Λ.Π. και ελέγχθηκαν από τον Ορκωτό Ελεγκτή - Λογιστή κ. Κωνσταντίνο Ν. Σιγάλα (ΑΜ ΣΟΕΛ 12741) της ελεγκτικής εταιρείας «Κωνσταντίνος Σιγάλας & ΣΙΑ Ορκωτοί Ελεγκτές Λογιστές Α.Ε.» (Λ. Συγγρού 76,117 42 Αθήνα) μαζί με τα αντίστοιχα πιστοποιητικά ελέγχου.

ΑΓΕΤΕΚ

- Οι δημοσιευμένες οικονομικές καταστάσεις της ΑΓΕΤΕΚ για τη χρήση 2007 οι οποίες έχουν συνταχθεί βάσει των Ε.Λ.Π.
- Οι δημοσιευμένες οικονομικές καταστάσεις της ΑΓΕΤΕΚ για τη χρήση 2008 οι οποίες έχουν συνταχθεί βάσει των Ε.Λ.Π.
- Επιστολή του ΧΑ με ημερομηνία 02/07/2010 και αρ.πρωτ. 19149 σε απάντηση της από 16.06.2010 επιστολής της ΙΜΠΕΡΙΟ Argo Group ΑΜΕ σχετικά με τον φορολογικό έλεγχο των εταιριών «ABC SHIPPING LTD» και «ΑΓΕΤΕΚ ΑΕ» .

ΆΛΛΑ ΣΗΜΑΝΤΙΚΑ ΕΓΓΡΑΦΑ

- Το Σχέδιο Σύμβασης Συγχώνευσης με Απορρόφηση των Ανωνύμων Εταιρειών ΑΓΕΤΕΚ και ΜΠΑΛΛΑΟΥΦ από την ανώνυμη εταιρεία ΙΜΠΕΡΙΟ .
- Το καταστατικό της ΙΜΠΕΡΙΟ.
- Το καταστατικό της ΜΠΑΛΛΑΟΥΦ.
- Το καταστατικό της ΑΓΕΤΕΚ.
- Οι οικονομικές καταστάσεις των εταιριών οι οποίες περιλαμβάνονται στις ενοποιημένες οικονομικές καταστάσεις της ΙΜΠΕΡΙΟ των χρήσεων 2008-2009, μαζί με τα αντίστοιχα πιστοποιητικά ελέγχου.
- Η έκθεση για τη διαπίστωση της λογιστικής αξίας των περιουσιακών στοιχείων της Απορροφώμενης Εταιρείας ΜΠΑΛΛΑΟΥΦ, η οποία συντάχθηκε από την Ορκωτό Ελεγκτή- Λογιστή κα. Χάρου- Σωτηρίου (ΑΜ ΣΟΕΛ 15171) της ελεγκτικής εταιρείας «ΣΟΛ Α.Ε.Ο.Ε.» (Φωκίωνος Νέγρη 3, 112 57, Αθήνα, τηλ: 210-8691100), είναι διαθέσιμη, κατόπιν σχετικής συναίνεσης.
- Η έκθεση για τη διαπίστωση της λογιστικής αξίας των περιουσιακών στοιχείων της Απορροφώμενης Εταιρείας ΑΓΕΤΕΚ, η οποία συντάχθηκε από τον Ορκωτό Ελεγκτή- Λογιστή κ.Ηλία Ζαφειρόπουλο (ΑΜ ΣΟΕΛ 22811) της ελεγκτικής εταιρείας «RPS Ορκωτοί Ελεγκτές Λογιστές - Επιχειρηματικοί Σύμβουλοι Α.Ε.» (Πανόρμου 66, 115 23 Αθήνα, τηλ: 210-6993749), είναι διαθέσιμη, κατόπιν σχετικής συναίνεσης.
- Η έκθεση αποτίμησης και γνωμοδότηση επί του Εύλογου και Λογικού της προτεινόμενης σχέσης ανταλλαγής των μετοχών των συγχωνευόμενων εταιριών ΙΜΠΕΡΙΟ, ΜΠΑΛΛΑΟΥΦ και ΑΓΕΤΕΚ, η οποία συντάχθηκε από τον Ορκωτό Ελεγκτή- Λογιστή κ. Γεώργιο Νανούρη (ΑΜ ΣΟΕΛ 14091) της εταιρείας «Baker Tilly Hellas Α.Ε.» (Λεωφ. Μεσογείων 396, 153 41 Αγ. Παρασκευή, 210-8253078) είναι διαθέσιμη, κατόπιν σχετικής συναίνεσής. Επίσης, η έκθεση αποτίμησης είναι αναρτημένη στην ηλεκτρονική διεύθυνση της εταιρείας [www.ΙΜΠΕΡΙΟ .gr](http://www.ΙΜΠΕΡΙΟ.gr) και του χρηματιστηρίου Αθηνών www.ase.gr.
- Το πρακτικό της Έκτακτης Γενικής Συνέλευσης των μετόχων της ΙΜΠΕΡΙΟ της 01.09.2009 που ενέκρινε τη Συγχώνευση της ΙΜΠΕΡΙΟ με απορρόφηση των ΜΠΑΛΛΑΟΥΦ και ΑΓΕΤΕΚ.

- Το πρακτικό της Έκτακτης Γενικής Συνέλευσης των μετόχων της ΑΓΕΤΕΚ της 01.09.2009 που ενέκρινε τη Συγχώνευση με απορρόφηση των ΑΓΕΤΕΚ και ΜΠΑΛΛΑΟΥΦ από την ΙΜΠΕΡΙΟ.
- Το πρακτικό της Έκτακτης Γενικής Συνέλευσης των μετόχων της ΜΠΑΛΛΑΟΥΦ της 23.12.2009 που ενέκρινε τη Συγχώνευση με απορρόφηση των ΑΓΕΤΕΚ και ΜΠΑΛΛΑΟΥΦ από την ΙΜΠΕΡΙΟ

Άλλες πληροφορίες που περιλαμβάνονται στο διαδικτυακό τόπο της Εταιρείας, πλην των πληροφοριών που είναι διαθέσιμες στη συγκεκριμένη διεύθυνση δεν αποτελούν μέρος του παρόντος Εγγράφου.

3.5. Έγγραφα στη διάθεση του κοινού

Κατά τη διάρκεια ισχύος του παρόντος Εγγράφου τα ακόλουθα έγγραφα θα βρίσκονται στη διάθεση του επενδυτικού κοινού:

- Οι άτυπες pro forma, εγκεκριμένες από το Δ.Σ. χρηματοοικονομικές πληροφορίες, της χρήσης 2008, που συντάχθηκαν από την Εταιρεία για τους σκοπούς του παρόντος Εγγράφου, όπως προβλέπεται από τις διατάξεις του Παραρτήματος ΙΙ του Κανονισμού (ΕΚ) 809/2004, βάσει των Δ.Π.Χ.Α., και η αντίστοιχη Έκθεση, θα βρίσκονται διαθέσιμες στα γραφεία της ΙΜΠΕΡΙΟ στον Πειραιά, στην οδό Μαυροκορδάτου 11-13.

3.6. Φορολογικοί έλεγχοι

Η Διοίκηση της Εταιρείας βεβαιώνει ότι οι φόροι που θα προκύψουν από τις ανέλεγκτες φορολογικά χρήσεις της Εταιρείας και των θυγατρικών που συνιστούν τον Όμιλό της, δεν αναμένεται να επηρεάσουν τη χρηματοοικονομική θέση, τα αποτελέσματα και τις ταμειακές ροές του Ομίλου που θα προκύψει μετά τη Συγχώνευση.

3.6.1. Φορολογικός έλεγχος της ΙΜΠΕΡΙΟ

Η ΙΜΠΕΡΙΟ έχει ελεγχθεί φορολογικά μέχρι και τη χρήση 2005, τα δε στοιχεία της κρίθηκαν επαρκή και ακριβή και δεν προέκυψαν παραλείψεις ή παρατυπίες που να επηρεάζουν το κύρος τους. Κατά το φορολογικό έλεγχο ο οποίος διενεργήθηκε εντός του 2007 από το ΔΕΚ Αθηνών και αφορούσε τις χρήσεις 2003, 2004 και 2005, προέκυψαν λογιστικές διαφορές για τις οποίες καταβλήθηκαν πρόσθετοι φόροι ως εξής:

(ποσά σε ΕΥΡΩ)	2003	2004	2005	Σύνολο
Λογιστική διαφορά φορολογητέου εισοδήματος	50,018	49,982	299,047	399,047
Διαφορά φόρου	17,506	17,494	95,695	130,695
Πρόσθετος φόρος	17,856	11,546	19,139	48,541
Μείωση πρόσθετου φόρου	10,714	6,928	11,483	29,125
Ποσό βεβαίωσης	28,220	24,421	107,178	159,819

Πηγή: Μη ελεγμένα από Ορκωτό Ελεγκτή Λογιστή στοιχεία που συνέταξε η ΙΜΠΕΡΙΟ για τους σκοπούς του παρόντος Εγγράφου.

Ο φορολογικός έλεγχος αφορούσε τον προσδιορισμό πάσης φύσεως φορολογικών υποχρεώσεων (εισοδήματος, ΦΠΑ, φόρο μεγάλης ακίνητης περιουσίας, τελών, καρτοσήμων, φόρο μισθωτών υπηρεσιών και στοιχείων). Το παραπάνω ποσό βεβαίωσης € 159,819 καταβλήθηκε κατά το 1/5 εφάπαξ (ήτοι € 31,963.8) και το υπόλοιπο καταβλήθηκε σε 18 δόσεις.

Στις οικονομικές καταστάσεις της μητρικής Εταιρείας και του Ομίλου της 31.03.2010 η σχηματισμένη πρόβλεψη για διαφορές φορολογικού ελέγχου προηγούμενων χρήσεων ανήλθε σε ποσό € 130,000. Κατά την 31.12.2009 το αντίστοιχο ποσό ήταν επίσης € 130,000.

Στον πίνακα που ακολουθεί παρουσιάζονται πληροφορίες για το φορολογικό έλεγχο των εταιρειών που ενοποιούνται στις οικονομικές καταστάσεις της Εταιρείας για τη χρήση 01.01-31.12.2009:

Ανέλεγκτες χρήσεις εταιρειών του Ομίλου	
Μητρική Εταιρεία	2006-2009
VENUS A.E.	2007-2009

Πηγή: Ενοποιημένες οικονομικές καταστάσεις της χρήσης 2009 που συντάχθηκαν από την ΙΜΠΕΡΙΟ ΑΡΓΩ ΓΚΡΟΥΠ ΑΜΕ βάσει Δ.Π.Χ.Α οι οποίες έχουν ελεγχθεί από τον Ορκωτό Ελεγκτή Λογιστή κ. Παναγιώτη Κ. Βρουστούρη..

Η Εταιρεία εκτιμά ότι τυχόν αποτελέσματα φορολογικού ελέγχου των ανέλεγκτων χρήσεων (2006-2009) της μητρικής εταιρείας του Ομίλου που ενδέχεται να προκύψουν, δεν πρόκειται να επηρεάσουν σημαντικά τα αποτελέσματα, την καθαρή θέση και τις ταμειακές ροές του Ομίλου.

3.6.2. Φορολογικός έλεγχος της ΜΠΑΛΛΑΟΥΦ

Η ΜΠΑΛΛΑΟΥΦ έχει ελεγχθεί φορολογικά έως και τη διαχειριστική χρήση του 2008, τα δε στοιχεία της κρίθηκαν επαρκή και ακριβή και δεν προέκυψαν παραλείψεις ή παρατυπίες που να επηρεάζουν το κύρος τους. Από τον έλεγχο ο οποίος διενεργήθηκε εντός του 2009 από το ΔΕΚ Αθηνών, προέκυψαν για τις ελεγχόμενες χρήσεις λογιστικές διαφορές για τις οποίες προέκυψαν πρόσθετοι φόροι ως ο κάτωθι πίνακας:

(ποσά σε ΕΥΡΩ)	2008
Ενιαίο τέλος ακινήτων	2,002
Πρόθετος φόρος	480
Μείωση πρόσθετου φόρου 60%	288
Σύνολο	2,290
Τέλη χαρτοσήμου και ΟΓΑ	2,887
Πρόσθετος φόρος	2,725
Μείωση πρόσθετου φόρου 60%	1,635
Σύνολο	4,522
Ποσό βεβαίωσης	6,812

Πηγή: Μη ελεγμένα από Ορκωτό Ελεγκτή Λογιστή στοιχεία που συνέταξε η ΙΜΠΕΡΙΟ για τους σκοπούς του παρόντος Εγγράφου.

Ο φορολογικός έλεγχος αφορούσε τον προσδιορισμό πάσης φύσεως φορολογικών υποχρεώσεων (εισοδήματος, ΦΠΑ, φόρο μεγάλης ακίνητης περιουσίας, τελών, χαρτοσήμων, φόρο μισθωτών υπηρεσιών και στοιχείων). Το παραπάνω ποσό βεβαίωσης € 6,812 καταβλήθηκε κατά το 1/5 εφάπαξ (ήτοι € 1,362) και το υπόλοιπο θα καταβληθεί σε 18 δόσεις.

3.6.3. Φορολογικός έλεγχος της ΑΓΕΤΕΚ

Η ΑΓΕΤΕΚ έχει ελεγχθεί φορολογικά έως και τη διαχειριστική χρήση του 2008, τα δε στοιχεία της κρίθηκαν επαρκή και ακριβή και δεν προέκυψαν παραλείψεις ή παρατυπίες που να επηρεάζουν το κύρος τους. Από τον έλεγχο ο οποίος

διενεργήθηκε εντός του 2009 από τη ΔΟΥ ΦΑΕΕ ΑΘΗΝΩΝ, προέκυψαν για τις ελεγχόμενες χρήσεις λογιστικές διαφορές για τις οποίες προέκυψαν πρόσθετοι φόροι ως ο κάτωθι πίνακας:

(ποσά σε ΕΥΡΩ)	2007	2008	Σύνολο
Λογιστική διαφορά φορολογητέου εισοδήματος	75,036	164,324	239,360
Διαφορά φόρου	18,759	101,319	120,078
Πρόσθετος φόρος	7,879	18,237	26,116
Μείωση πρόσθετου φόρου 60%	4,727	10,942	15,670
Ενιαίο τέλος ακινήτων	0	10,209	10,209
Πρόθετος φόρος	0	2,042	2,042
Μείωση πρόσθετου φόρου 60%	0	1,225	1,225
Φόρος προστιθέμενης αξίας	10,231	7,008	17,239
Πρόσθετος φόρος	7,162	4,745	11,907
Μείωση πρόσθετου φόρου 60%	4,297	2,847	7,144
Ποσό βεβαίωσης	38,014	133,551	171,565

Πηγή: Μη ελεγμένα από Ορκωτό Ελεγκτή Λογιστή στοιχεία που συνέταξε η ΙΜΠΕΡΙΟ για τους σκοπούς του παρόντος Εγγράφου.

Ο φορολογικός έλεγχος αφορούσε τον προσδιορισμό πάσης φύσεως φορολογικών υποχρεώσεων (εισοδήματος, ΦΠΑ, φόρο μεγάλης ακίνητης περιουσίας, τελών, καρτοσήμων, φόρο μισθωτών υπηρεσιών και στοιχείων). Το παραπάνω ποσό βεβαίωσης € 171,565.47 καταβλήθηκε κατά το 1/5 εφάπαξ (ήτοι € 34,313.08) και το υπόλοιπο θα καταβληθεί σε 18 δόσεις.

Για την περίοδο από 01.01. - 31.01.2009 ο ορκωτός ελεγκτής λογιστής κ. Ιωάννης Θ. Μακρής (ΑΜΣΟΕΛ 28131) με την από 26.05.2010 επιστολή του προς την ΙΜΠΕΡΙΟ Argo Group ΑΜΕ εκτιμά: «Με την παρούσα θα θέλαμε να σας πληροφορήσουμε ότι από την εξέταση των βιβλίων και στοιχείων της «ΑΓΡΟΤΙΚΗ - ΕΞΑΓΩΓΙΚΗ - ΤΕΧΝΙΚΗ ΚΑΤΑΣΚΕΥΑΣΤΙΚΗ ΑΝΩΝΥΜΗ ΕΤΑΙΡΕΙΑ της τελευταίας υπο-δωδεκάμηνης χρήσης 1.1.2009 - 31.01.2009, εκτιμούμε ότι δεν πρόκειται να προκύψουν πρόσθετοι φόροι και προσαυξήσεις από το μελλοντικό έλεγχο της χρήσης αυτής».

Η Εταιρεία εκτιμά ότι τυχόν αποτελέσματα φορολογικού ελέγχου της περιόδου 01.01.-31.01.2009 της ΑΓ.Ε.ΤΕ.Κ. ΑΕ που ενδέχεται να προκύψουν, δεν πρόκειται να επηρεάσουν σημαντικά τα αποτελέσματα, την καθαρή θέση και τις ταμειακές ροές του Ομίλου.

Σε απάντηση του Χρηματιστηρίου Αθηνών στην από 16.06.2010 επιστολή της ΙΜΠΕΡΙΟ Argo Group ΑΜΕ σχετικά με τον φορολογικό έλεγχο των εταιριών «ABC SHIPPING LTD» και «4PL ΕΜΠΟΡΙΚΗ ΜΕΤΑΦΟΡΙΚΗ ΑΕ» διευκρινίζεται ότι «δεν απαιτείται φορολογικός έλεγχος για τις ανωτέρω εταιρίες σύμφωνα με την απόφαση 27 του ΔΣ του ΧΑ».

3.7. Σημαντικές συμβάσεις

ΙΜΠΕΡΙΟ Α.Ε.

Ομολογιακά Δάνεια:

1. Η συναφθείσα με την Τράπεζα MILLENNIUM BANK Α.Ε. σύμβαση ομολογιακού δανείου, συνολικής αξίας € 5,000,000 βάσει της 21.06.2006 απόφασης του Δ.Σ. της ΙΜΠΕΡΙΟ. Το επιτόκιο είναι Euribor τριμήνου πλέον περιθωρίου 2.25%. Το ανεξόφλητο υπόλοιπο την 31.03.2010 ανέρχεται σε € 3,125,000 και είναι εξοφλητέο την 30.05.2010 (€ 150,000) και την 30.04.2011 (€ 2,975,000).

2. Η συναφθείσα με το ΤΑΧΥΔΡΟΜΙΚΟ ΤΑΜΙΕΥΤΗΡΙΟ ΕΛΛΑΔΟΣ Α.Τ.Ε. σύμβαση ομολογιακού δανείου συνολικής αξίας € 4,100,000 βάσει της 28.07.2009 απόφασης του Δ.Σ. της ΙΜΠΕΡΙΟ με επιτόκιο Euribor τριμήνου, πλέον περιθωρίου 4% και είναι εξοφλητέο σε 28 τριμηνιαίες δόσεις. Το ανεξόφλητο υπόλοιπο την 31.03.2010 ανέρχεται σε € 3,900,000.

Χρηματοδοτικές Μισθώσεις

1. Η υπ'αριθμ. 12934-1-01 συναφθείσα με την ΤΡΑΠΕΖΑ ΚΥΠΡΟΥ Α.Ε. σύμβαση δανείου sale & lease back που αφορά στην αγορά οικοπέδου και ανέγερση αποθήκης στην περιοχή του Αυλώνα, βάσει της 28.11.2007 απόφασης του Δ.Σ. της ΙΜΠΕΡΙΟ. Η συνολική αξία της σύμβασης ανέρχεται σε € 3.600,000 πληρωτέα σε 240 μηνιαία μισθώματα με επιτόκιο υπολογισμού Euribor μήνα. Το ανεξόφλητο υπόλοιπο της υποχρέωσης την 31.03.2010 ανέρχεται σε € 3,446,170.
2. Η υπ'αριθμ. 984-24894 συναφθείσα με την ALPHA LEASING Α.Ε. σύμβαση χρηματοδοτικής μίσθωσης δανείου που αφορά στην αγορά εξοπλισμού, βάσει της 28.11.2007 απόφασης του Δ.Σ. της ΙΜΠΕΡΙΟ. Η συνολική αξία της σύμβασης ανέρχεται σε € 224,760 καταβλητέα σε 36 μηνιαία μισθώματα με επιτόκιο υπολογισμού Euribor τριμήνου επιπλέον περιθωρίου 2%. Το ανεξόφλητο υπόλοιπο της υποχρέωσης την 31.03.2010 ανέρχεται σε € 112,381.

Συμβόλαια Ασφαλίσεως:

Για την κάλυψη της ευθύνης Διαμεταφορέα που καλύπτει την απώλεια ή ζημιά εμπορευμάτων κατά τη μεταφορά τους έχουν συναφθεί και είναι σε ισχύ συμβόλαια Ασφαλιστικής ευθύνης Διαμεταφορέα που καλύπτουν το σύνολο των δραστηριοτήτων Διαμεταφοράς. Η πολιτική της Εταιρείας είναι η κάλυψη κατά 100% του συνόλου των δραστηριοτήτων μεταφοράς με ανώτατο όριο ευθύνης € 1,000,000 ανά μεταφορικό μέσο.

Επίσης η Εταιρεία στα πλαίσια της ακολουθούμενης πολιτικής της για κάλυψη κατά 100% των κινδύνων από πυρκαγιά, κλοπή και φυσικές καταστροφές που αφορούν όλες τις κτιριακές εγκαταστάσεις και τον ευρισκόμενο σε αυτές εξοπλισμό έχει συνάψει ασφάλεια με ασφαλιζόμενο κεφάλαιο κάλυψης € 38,345,000.

ΜΠΑΛΛΑΟΥΦ Α.Ε.

Ομολογιακό Δάνειο

1. Η συναφθείσα με την ΕΘΝΙΚΗ ΤΡΑΠΕΖΑ ΕΛΛΑΔΟΣ Α.Ε. σύμβαση ομολογιακού δανείου συνολικής αξίας € 1,200,000 βάσει της 06.11.2006 απόφασης του Δ.Σ. της ΜΠΑΛΛΑΟΥΦ με επιτόκιο Euribor έτους πλέον περιθωρίου 1,80%. Το ανεξόφλητο υπόλοιπο την 31.03.2010 ανέρχεται σε € 1,200,000.
2. Μακροπρόθεσμο δάνειο αρχικού ποσού € 440,205 διάρκειας 12 ετών με την τράπεζα EUROBANK EFG για την αγορά των γραφείων στην Λ. Συγγρού 255. για το δάνειο έχει εγγραφεί προσημείωση ύψους € 572,267 και το ανεξόφλητο υπόλοιπο την 31.03.2010 ανέρχεται σε € 111,555 και λήγει στις 31.01.2012.

Να σημειωθεί ότι οι ανωτέρω δανειακές υποχρεώσεις, συνεπεία της Συγκώννευσης, έχουν αναληφθεί από την ΙΜΠΕΡΙΟ.

ΑΓΕΤΕΚ Α.Ε.

Μακροπρόθεσμος Δανεισμός

1. Η υπ' αριθμ 50145028 συναφθείσα σύμβαση τοκοχρεωλυτικού δανείου με την ΤΡΑΠΕΖΑ ΚΥΠΡΟΥ Α.Ε. συνολικής αξίας € 2,190,000 η οποία υπογράφηκε την 01.02.2007 με επιτόκιο 6,85%. Το ανεξόφλητο υπόλοιπο την 31.03.2010 ανέρχεται σε € 1,552,267.

Χρηματοδοτικές Μισθώσεις:

1. Η υπ' αριθμ. 06773-1-01 συναφθείσα με την ΤΡΑΠΕΖΑ ΚΥΠΡΟΥ Α.Ε. σύμβαση δανείου Sale & Lease back για το ακίνητο στο 29^ο χιλιόμετρο της εθνικής οδού Αθηνών- Λαμίας στη θέση Λεδέζι της κοινότητας Αφιδνών, συνολικής αξίας € 6,907,659, η οποία υπογράφηκε την 01.02.2007 με επιτόκιο Euribor μήνα. Το ανεξόφλητο υπόλοιπο την 31.03.2010 ανέρχεται σε € 6,531,338.

Να σημειωθεί ότι οι ανωτέρω δανειακές υποχρεώσεις, συνεπεία της Συγκώνευσης, έχουν αναληφθεί από την ΙΜΠΕΡΙΟ.

3.8. Επενδύσεις

3.8.1.Επενδύσεις του Ομίλου ΙΜΠΕΡΙΟ

ΕΠΕΝΔΥΣΕΙΣ ΤΟΥ ΟΜΙΛΟΥ ΣΕ ΠΑΓΙΑ ΣΤΟΙΧΕΙΑ

Στον ακόλουθο πίνακα παρατίθενται οι πραγματοποιηθείσες επενδύσεις του Ομίλου κατά τις περιόδους 2008-2009:

Επενδύσεις Ομίλου ΙΜΠΕΡΙΟ			
<i>(Ποσά σε ΕΥΡΩ)</i>	2008	2009	Σύνολο
A. Ενσώματες ακινητοποιήσεις	Αγορές	Αγορές	
Οικόπεδα	1,547,199	0	1,547,199
Κτίρια	3,092,553	523,813	3,616,366
Μεταφορικά μέσα	3,749,457	71,300	3,820,757
Μηχανήματα	6,547,724	331,809	6,879,533
Λοιπός εξοπλισμός	294,187	214,063	508,250
Ακινήτοποιήσεις υπό εκτέλεση	0	866,460	866,460
Σύνολο (A)	15,231,120	2,007,445	17,238,565
B. Ασώματες ακινητοποιήσεις			
Λογισμικά προγράμματα	23,047	19,730	42,777
Σύνολο (B)	23,047	19,730	42,777
Σύνολο επενδύσεων (A)+(B)	15,254,167	2,027,175	17,281,342

Σημείωση: Τυχόν διαφορές σε αθροίσματα οφείλονται σε στρογγυλοποιήσεις

Πηγή: Επεξεργασία από την Εταιρεία στοιχείων ελεγμένων από Ορκωτό ελεγκτή λογιστή για τους σκοπούς του παρόντος Εγγράφου.

Οι συνολικές επενδύσεις του Ομίλου την περίοδο 2008-2009 ανήλθαν σε € 17,281 εκατ. εκ των οποίων τα € 17,24 εκατ. αφορούσαν ενσώματες ακινητοποιήσεις και τα € 42,8 χιλ αφορούσαν σε ασώματες ακινητοποιήσεις (κυρίως λογισμικά προγράμματα).

Χρήση 2008:

Για τη χρήση 2008, οι επενδύσεις του Ομίλου ανήλθαν συνολικά σε € 15,25 εκατ. από τα οποία οι ενσώματες ακινητοποιήσεις αφορούσαν τα € 15,23 εκατ. Από τα

€ 15,23 εκατ. , € 3,8 εκατ. περίπου αφορούν στην αγορά μέσω χρηματοδοτικής μίσθωσης οικοπέδου και κτιρίου για την κατασκευή νέου κέντρου logistics στην περιοχή Βρέστιζα του Δήμου Αυλώνα και € 2 εκατ. αφορούν σε βελτιώσεις και προσθήκες στις λοιπές εγκαταστάσεις για την κάλυψη των αυξημένων λειτουργικών αναγκών.

Για τη χρήση 2008, η ΙΜΠΕΡΙΟ συμμετείχε στην εταιρεία ΔΟΜΥΛΙΚΟ με ποσοστό συμμετοχής 51%, με αποτέλεσμα η εταιρεία αυτή, να θεωρείται «θυγατρική» και να ενοποιείται από την ΙΜΠΕΡΙΟ με τη μέθοδο της ολικής ενοποίησης.

Την 20.10.2008 η ΙΜΠΕΡΙΟ δεν συμμετείχε στην αύξηση μετοχικού κεφαλαίου που πραγματοποίησε η ΔΟΜΥΛΙΚΟ, με αποτέλεσμα το ποσοστό της συμμετοχής της να μειωθεί από 51% σε 24.42% και ως «συγγενής» πλέον η ΔΟΜΥΛΙΚΟ να ενοποιείται με τη μέθοδο της “Καθαρής Θέσης”.

Επομένως, για το διάστημα μέχρι την 20.10.2008, που ενοποιείται ολικά, στις αγορές ενσώματων ακινητοποιήσεων του Ομίλου ύψους €15,23 εκατ. υπάρχουν αγορές παγίων ύψους € 9,3 εκατ. που αφορούν τη ΔΟΜΥΛΙΚΟ ενώ η συνολική αξία των ενσώματων παγίων που κατείχε η ΔΟΜΥΛΙΚΟ την 20.10.2008 ήταν € 15,66 εκατ. (βλ. και ενότητα 3.11.7.2).

Χρήση 2009:

Για τη χρήση 2009, οι επενδύσεις του Ομίλου ανήλθαν συνολικά σε € 2,02 εκατ. από τα οποία, οι ενσώματες ακινητοποιήσεις αφορούσαν τα € 2,00 εκατ. Το ποσό αυτό αφορούσε κυρίως σε επενδύσεις στις κτιριακές εγκαταστάσεις της Εταιρείας, προκειμένου να καλύψουν, αφενός τη μετεγκατάσταση της δραστηριότητας της ΜΠΑΛΛΑΟΥΦ και αφετέρου την υλοποίηση νέων μεγάλων συμβολαίων logistics (Multirama ΑΕΒΕ, Εκθεσιακό Κέντρο Metropolitan).

Περίοδος 01.01.2010-31.03.2010:

Για την περίοδο 01.01.2010-31.03.2010, οι επενδύσεις του Ομίλου σε ενσώματα και άυλα πάγια ανήλθαν σε € 50,066 για τον Όμιλο. Οι εν λόγω επενδύσεις αφορούν κυρίως σε κτιριακές εγκαταστάσεις, μηχανήματα, έπιπλα και λοιπό εξοπλισμό για την υλοποίηση νέων συμβολαίων logistics (Getitnow.gr).

ΕΠΕΝΔΥΣΕΙΣ ΣΕ ΘΥΓΑΤΡΙΚΕΣ ΕΠΙΧΕΙΡΗΣΕΙΣ

Η Εταιρεία, την 24.06.2008 απέκτησε το 70% της εταιρείας VENUS ΑΝΩΝΥΜΗ ΕΤΑΙΡΕΙΑ ΜΕΤΑΦΟΡΩΝ, η οποία δραστηριοποιείται στον τομέα των διεθνών μεταφορών έναντι του ποσού των € 210,000. Η εταιρεία VENUS ενοποιείται ολικά στις ενοποιημένες οικονομικές καταστάσεις του Ομίλου. Οι συμμετοχές στην εταιρεία HANSEATIC MARINE CONSULTING GMBH με έδρα τη Γερμανία (ποσοστό 45%) και αντικείμενο δραστηριότητας τις διεθνείς μεταφορές καθώς και στην εταιρεία RILA INTERTRANS LTD με έδρα τη Βουλγαρία (ποσοστό 49%) και αντικείμενο δραστηριότητας τις διεθνείς μεταφορές- ενοικίαση μέσω μεταφοράς, αποκτήθηκαν έμμεσα εξαιτίας της συγχώνευσης με απορρόφηση της ΑΓΕΤΕΚ.

3.8.2. Επενδύσεις της ΜΠΑΛΛΑΟΥΦ

Στον ακόλουθο πίνακα παρατίθενται οι πραγματοποιηθείσες επενδύσεις της ΜΠΑΛΛΑΟΥΦ κατά τη χρήση 2008:

Επενδύσεις ΜΠΑΛΛΑΟΥΦ		
<i>(Ποσά σε ΕΥΡΩ)</i>	2008	Σύνολο
A. Ενσώματες ακινητοποιήσεις		
Μηχανήματα	2,637	2,637
Λοιπός εξοπλισμός	20,548	20,548
Σύνολο (A)	23,185	23,185
B. Ασώματες ακινητοποιήσεις		
Λογισμικά προγράμματα	1,899	1,899
Σύνολο (B)	1,899	1,899
Σύνολο επενδύσεων (A)+(B)	25,084	25,084

Σημείωση: Τυχόν διαφορές στα αθροίσματα οφείλονται σε στρογγυλοποιήσεις

Πηγή: Επεξεργασία από την Εταιρεία στοιχείων ελεγμένων από Ορκωτό Ελεγκτή Λογιστή για τους σκοπούς του παρόντος Εγγράφου.

Οι συνολικές επενδύσεις της ΜΠΑΛΛΑΟΥΦ τη χρήση 2008 ανήλθαν σε € 25,084, από τα οποία τα € 23,185 αφορούσαν σε ενσώματες ακινητοποιήσεις και τα € 1,899 αφορούσαν σε ασώματες ακινητοποιήσεις.

Χρήση 2008:

Για τη χρήση 2008 οι επενδύσεις της ΜΠΑΛΛΑΟΥΦ ανήλθαν συνολικά σε € 25,084. Οι ενσώματες ακινητοποιήσεις απορρόφησαν τα € 23,185. Τα ποσά που επενδύθηκαν αφορούσαν στην αγορά μηχανημάτων, καθώς και εξοπλισμού ηλεκτρονικών υπολογιστών. Οι επενδύσεις σε ασώματες ακινητοποιήσεις αφορούσαν στην αγορά λογισμικών προγραμμάτων αξίας € 1,899.

3.8.3.Επενδύσεις της ΑΓΕΤΕΚ

Στον ακόλουθο πίνακα παρατίθενται οι πραγματοποιηθείσες επενδύσεις της ΑΓΕΤΕΚ κατά τη χρήση 2008:

Επενδύσεις ΑΓΕΤΕΚ		
<i>(Ποσά σε ΕΥΡΩ)</i>	2008	Σύνολο
A. Ενσώματες ακινητοποιήσεις		
Οικόπεδα	0	0
Κτίρια	4,560	4,560
Σύνολο (A)	4,560	4,560
B. Ασώματες ακινητοποιήσεις		
Λοιπές ασώματες ακινητοποιήσεις	450	450
Σύνολο (B)	450	450
Σύνολο επενδύσεων (A)+(B)	5,010	5,010

Σημείωση: Τυχόν διαφορές στα αθροίσματα οφείλονται σε στρογγυλοποιήσεις

Πηγή: Επεξεργασία από την Εταιρεία στοιχείων μη ελεγμένων από Ορκωτό Ελεγκτή Λογιστή για τους σκοπούς του παρόντος Εγγράφου.

Οι συνολικές επενδύσεις της ΑΓΕΤΕΚ τη χρήση 2008 ανήλθαν σε € 5,010 εκ των οποίων τα € 4,560 αφορούσαν ενσώματες ακινητοποιήσεις και τα € 450 αφορούσαν σε ασώματες ακινητοποιήσεις.

Χρήση 2008:

Για τη χρήση 2008 οι επενδύσεις της ΑΓΕΤΕΚ ανήλθαν συνολικά σε € 5,010. Οι ενσώματες ακινητοποιήσεις απορρόφησαν τα € 4,560 ενώ οι επενδύσεις σε ασώματες ακινητοποιήσεις ανήλθαν σε € 450.

3.8.4. Τρέχουσες και σκοπούμενες επενδύσεις

Η ΙΜΠΕΡΙΟ θα συμμετάσχει στην αύξηση μετοχικού κεφαλαίου της θυγατρικής εταιρείας VENUS που αποφασίστηκε κατά την τακτική Γενική της Συνέλευση της 30.06.2010 και η οποία θα υλοποιηθεί από το Διοικητικό της Συμβούλιο, μετά από σχετική εξουσιοδότηση της ΓΣ με κεφαλαιοποίηση απαιτήσεων που εκτιμάται περίπου στο ποσό των € 150,000.

3.9. Πάγια περιουσιακά στοιχεία- εμπράγματα βάρη

3.9.1. Ιδιότητα ακίνητα

3.9.1.1. Ιδιότητα ακίνητα ΙΜΠΕΡΙΟ

Τα ιδιότητα ακίνητα της ΙΜΠΕΡΙΟ είναι:

- Στο 44 χλμ Εθνικής Οδού Αθηνών Λαμίας στο ύψος του Σείριου, βιομηχανικός / αποθηκευτικός χώρος, 4.920 τ.μ., που αναπτύσσεται σε υπόγειο και ισόγειο επίπεδο, σε έκταση 44 στρεμμάτων περίπου.
- Επί της οδού Μαυροκορδάτου 11-13 στον Πειραιά, χώρος γραφείων ο οποίος αποτελείται από δυο ανεξάρτητους χώρους, συνολικής επιφάνειας 222,15 τμ.
- Στην ΒΙ.ΠΕ ΣΙΝΔΟΥ, Θεσσαλονίκη, Οικοδομικό Τετράγωνο Νο 54 μονάδα αποθηκών και γραφειακών χώρων συνολικής επιφάνειας 4.307,47 τμ σε έκταση επιφάνειας 48.060 τμ.
- Στο 46^ο χλμ Θέση Βρέστιζα Δήμου Αυλώνα ισόγεια αποθήκη συνολικής επιφάνειας 5.464,99 τμ με πατάρι γραφείων συνολικής επιφάνειας 100 τμ, σε έκταση 17.770,80 τμ.

Στον παρακάτω πίνακα παρατίθενται οι εδαφικές εκτάσεις της ΙΜΠΕΡΙΟ την 31.12.2009:

Οικόπεδα στις 31.12.2009 ΙΜΠΕΡΙΟ	
ΠΕΡΙΓΡΑΦΗ ΠΑΓΙΟΥ	Αξία Κτήσης 31.12.2009
Α ΟΙΚΟΠΕΔΟ ΠΕΡΙΟΧΗΣ ΑΥΛΩΝΑ	195,360
Β ΟΙΚΟΠΕΔΟ ΠΕΡΙΟΧΗΣ ΑΥΛΩΝΑ	1,667,035
Γ ΟΙΚΟΠΕΔΟ ΠΕΡΙΟΧΗΣ ΑΥΛΩΝΑ	294,434
Δ ΟΙΚΟΠΕΔΟ ΠΕΡΙΟΧΗΣ ΑΥΛΩΝΑ	123,994
Ε ΟΙΚΟΠΕΔΟ ΠΕΡΙΟΧΗΣ ΑΥΛΩΝΑ	247,989
ΣΤ ΟΙΚΟΠΕΔΟ ΠΕΡΙΟΧΗΣ ΑΥΛΩΝΑ	257,988
Ζ ΟΙΚΟΠΕΔΟ ΠΕΡΙΟΧΗΣ ΑΥΛΩΝΑ	239,989
Η ΟΙΚΟΠΕΔΟ ΠΕΡΙΟΧΗΣ ΑΥΛΩΝΑ	146,660
Θ ΟΙΚΟΠΕΔΟ ΠΕΡΙΟΧΗΣ ΑΥΛΩΝΑ	149,327
ΟΙΚΟΠΕΔΟ ΜΑΥΡΟΚΟΡΔΑΤΟΥ 11-13	178,000
ΟΙΚΟΠΕΔΟ ΒΙ.ΠΕ.Θ. ΣΙΝΔΟΥ	3,293,000
ΣΥΝΟΛΟ	6,793,775
ΟΙΚΟΠΕΔΟ LEASING ΑΥΛΩΝΑΣ & ΑΦΙΔΝΕΣ	1,547,199
ΣΥΝΟΛΑ	8,340,974

Πηγή: Στοιχεία από την οικονομική διεύθυνση της ΙΜΠΕΡΙΟ

3.9.1.2. Ιδιότητα ακίνητα- εγκαταστάσεις ΜΠΑΛΛΑΟΥΦ - ΑΓΕΤΕΚ

Τα ιδιότητα ακίνητα των ΜΠΑΛΛΑΟΥΦ - ΑΓΕΤΕΚ είναι:

- Επί της Λ. Συγγρού 255 Ν. Σμύρνη, χώρος γραφείων συνολικής επιφάνειας 392 τμ. Το συγκεκριμένο ακίνητο ήταν κυριότητας ΜΠΑΛΛΑΟΥΦ.
- Στο 29οχλμ Ε.Ο. Αθηνών Λαμίας, τρεις κτιριακές ενότητες συνολικής επιφάνειας 8.135,75 τμ. σε οικόπεδο 30 στρεμμάτων περίπου. Το συγκεκριμένο ακίνητο ήταν κυριότητας ΑΓΕΤΕΚ.

Στους παρακάτω πίνακες παρατίθενται οι εδαφικές εκτάσεις των ΜΠΑΛΛΑΟΥΦ και ΑΓΕΤΕΚ την 31.12.2008:

Οικόπεδα στις 31.12.2008 ΜΠΑΛΛΑΟΥΦ	
ΠΕΡΙΓΡΑΦΗ ΠΑΓΙΟΥ	Αξία Κτήσης 31.12.2008
ΟΙΚΟΠΕΔΟ Λ.ΣΥΓΓΡΟΥ 255-ΑΘΗΝΑ	255,495
ΟΙΚΟΠΕΔΑ- ΣΥΝΟΛΟ	255,495

Πηγή: Στοιχεία από την οικονομική διεύθυνση της ΙΜΠΕΡΙΟ

Οικόπεδα στις 31.12.2008 ΑΓΕΤΕΚ	
ΠΕΡΙΓΡΑΦΗ ΠΑΓΙΟΥ	Αξία Κτήσης 31.12.2008
ΑΓΡΟΤΕΜΑΧΙΟ ΠΕΡΙΟΧΗΣ ΑΦΙΔΝΩΝ	33,603
ΣΥΝΟΛΟ	33,603
ΟΙΚΟΠΕΔΟ LEASING	6,291,597
ΟΙΚΟΠΕΔΑ- ΣΥΝΟΛΟ	6,325,200

Πηγή: Στοιχεία από την οικονομική διεύθυνση της ΙΜΠΕΡΙΟ

3.9.2. Μισθωμένα ακίνητα

Η ΙΜΠΕΡΙΟ μισθώνει ακίνητα για τη λειτουργία των υποκαταστημάτων της. Στον πίνακα που ακολουθεί παρατίθενται οι μισθώσεις της ΙΜΠΕΡΙΟ, οι οποίες είναι σε ισχύ στις 31.12.2009:

Μισθώσεις Ακινήτων από την ΙΜΠΕΡΙΟ				
Περιγραφή	Χρήση	Εμβαδόν	Διάρκεια Μίσθωσης	
			Από	Εώς
2 βιοτεχνικά κτίρια συνολικού εμβαδού 1.400τμ και 300τμ με περιβάλλοντα χώρο 17.438,53τμ στη περιοχή Φοινικιάς, στη θέση Πατάκα, Ηράκλειο Κρήτης	Υποκατάστημα (γραφείο - αποθήκη)	Κτίρια 1.700τμ, περιβάλλον χώρος 17.438,53τμ	01.03.2010	29.02.2012
Κτίριο συνολικού εμβαδού 1.400τμ με περιβάλλοντα χώρο 4.861,20τμ στην θέση Δύο Πεύκα, Ασπρόπυργο Αττικής	Υποκατάστημα (γραφείο - αποθήκη)	1.400τμ κτίριο, περιβάλλον χώρος 4.861,20 τμ	01.01.2009	31.12.2014
Κτίριο, 2ο χλμ Ρόδου-Λίνδου, Ρόδος	Υποκατάστημα (γραφείο - αποθήκη)	637 τμ ισόγειο	01.09.2009	31.08.2012
Αγροτεμάχιο, Θέση Λέδεξι, Αφίδνες Αττικής	Χώρος στάθμευσης αυτοκινήτων	2.201,50 τμ	01.07.2009	30.06.2015
Γραφεία 107,58τμ 3ου ορόφου, αποθήκη υπογείου 13,55τμ στο κτίριο γραφείων του Νέου Διεθνούς Αερολιμένα Αθηνών στα Σπάτα Αττικής και 3 υπαίθριες θέσεις στάθμευσης	Υποκατάστημα (γραφείο - αποθήκη)	Γραφεία 108,58τμ, αποθήκη 13,55τμ	01.04.2010	31.03.2011

Πηγή: Στοιχεία από την οικονομική διεύθυνση της ΙΜΠΕΡΙΟ

Παράλληλα, η ΙΜΠΕΡΙΟ εκμισθώνει ακίνητα σε πελάτες της ή σε θυγατρικές/συνδεδεμένες με αυτήν εταιρείες, προκειμένου να χρησιμοποιηθούν είτε ως αποθήκες είτε ως γραφεία. Στον πίνακα παρακάτω, παρατίθενται οι εκμισθώσεις της ΙΜΠΕΡΙΟ, οι οποίες είναι σε ισχύ στις 31.12.2009:

Εκμισθώσεις Ακινήτων από την ΙΜΠΕΡΙΟ					
Περιγραφή	Μισθωτής	Χρήση	Εμβαδόν	Διάρκεια Μίσθωσης	
				Από	Εώς
Εκμισθώσεις					
Μέρος οικοπέδου συνολικής έκτασης 44.300τμ που βρίσκεται στην Μαλακασά Αττικής, 44ο χλμ Ε.Ο. Αθηνών Λαμίας	ΠΡΟΜΗΘΕΑΣ	Στάθμευση μηχανημάτων τεχνικών έργων	7.500 τμ	26.05.2000	ΑΟΡΙΣΤΗ
Μέρος κτίριου συνολικού εμβαδού 4.307τμ με περιβάλλοντα χώρο 48.060τμ στην ΒΙ.ΠΕ. Σίνδου, Θεσσαλονίκη	STRAPTECGH	Αποθήκη 20 τμ., γραφείο 10τμ	30 τμ	01.07.2009	30.06.2010
Γραφείο στον 4ο όροφο πολυκατοικίας στον Πειραιά, Μαυροκοφάτου 11-13	ΕΛΛΗΝΙΚΑ & ΔΙΕΘΝΗ ΜΕΤΑΦΟΡΙΚΑ ΣΥΣΤΗΜΑΤΑ ΕΠΕ	Γραφείο	24 τμ	11.07.2007	10.07.2010
Υπομισθώσεις					
Μέρος κτίριου συνολικού εμβαδού 10.000τμ με περιβάλλοντα χώρο 32.000τμ στην θέση Δύο Πεύκα, Ασπρόπυργο Αττικής	POMPEA HELLAS SA	Γραφεία, αποθήκες	400 τμ	01.10.2009	03.07.2012
Μέρος σε 1 από τα 3 κτίρια συνολικού εμβαδού 3.100τμ που βρίσκονται σε περιβάλλοντα χώρο 27.738,61τμ στις Αφιδνες Αττικής, 29ον χλμ Ε.Ο. Αθηνων Λαμίας	VENUS INTERNATIONAL FORWARDING S.A.	Γραφείο 10τμ, αποθήκη 700 τμ	710 τμ	01.05.2008	30.04.2011
Μέρος σε 1 από τα 3 κτίρια συνολικού εμβαδού 3.100τμ που βρίσκονται σε περιβάλλοντα χώρο 27.738,61τμ στις Αφιδνες Αττικής, 29ον χλμ Ε.Ο. Αθηνων Λαμίας	EUROFREIGHT SERVICES AE	Γραφείο	50 τμ	01.05.2007	30.04.2016

Πηγή: Στοιχεία από την οικονομική διεύθυνση της ΙΜΠΕΡΙΟ

Η ΜΠΑΛΛΑΟΥΦ μισθώνει 2 ακίνητα για τη λειτουργία των υποκαταστημάτων της. Στον πίνακα που ακολουθεί παρατίθενται οι μισθώσεις της ΜΠΑΛΛΑΟΥΦ οι οποίες είναι σε ισχύ στις 31.12.2009:

Μισθώσεις Ακινήτων από την ΜΠΑΛΛΑΟΥΦ				
Περιγραφή	Χρήση	Εμβαδόν	Διάρκεια Μίσθωσης	
			Από	Εώς
Κτίριο συνολικού εμβαδού 10.000τμ με περιβάλλοντα χώρο 32.000τμ στη θέση Δύο Πεύκα, Ασπρόπυργο Αττικής	Υποκατάστημα (γραφείο - αποθήκη)	Κτίρια 10.000τμ., περιβάλλον χώρος 32.000τμ	22.11.2000	ΑΟΡΙΣΤΗ
Κτίριο συνολικού εμβαδού 1.300τμ με περιβάλλοντα χώρο 5.227τμ στη θέση Δύο Πεύκα, Ασπρόπυργο Αττικής	Υποκατάστημα (γραφείο - αποθήκη)	Κτίριο 1.300τμ, περιβάλλον χώρος 5.227τμ	27.03.2000	27.03.2012

Πηγή: Στοιχεία από την οικονομική διεύθυνση της ΙΜΠΕΡΙΟ

Παράλληλα, η ΜΠΑΛΛΑΟΥΦ εκμισθώνει ακίνητα σε πελάτες της προκειμένου να χρησιμοποιηθούν είτε ως αποθήκες είτε ως γραφεία. Στον πίνακα που ακολουθεί παρατίθενται οι εκμισθώσεις της ΜΠΑΛΛΑΟΥΦ οι οποίες ήταν σε ισχύ στις 31.12.2009:

Εκμισθώσεις Ακινήτων από τη ΜΠΑΛΛΑΟΥΦ					
Περιγραφή	Μισθωτής	Χρήση	Εμβαδόν	Διάρκεια Μίσθωσης	
				Από	Εώς
Εκμισθώσεις					
Κτίριο συνολικού εμβαδού 1.300τμ με περιβάλλοντα χώρο 5.227τμ στη θέση Δύο Πεύκα, Ασπρόπυργο Αττικής	Κοντομήτρος	Γραφείο- Αποθήκες	1.300τμ	15.04.2004	15.04.2010
Κτίριο συνολικού εμβαδού 1.300τμ με περιβάλλοντα χώρο 5.227τμ στη θέση Δύο Πεύκα, Ασπρόπυργο Αττικής	SAARK AE	Γραφείο- Αποθήκες	750τμ	26.01.2004	31.12.2009
Κτίριο συνολικού εμβαδού 1.300τμ με περιβάλλοντα χώρο 5.227τμ στη θέση Δύο Πεύκα, Ασπρόπυργο Αττικής	CD MEDIA AE	Γραφείο- Αποθήκες	200τμ	26.01.2004	31.12.2009
Κτίριο συνολικού εμβαδού 1.300τμ με περιβάλλοντα χώρο 5.227τμ στη θέση Δύο Πεύκα, Ασπρόπυργο Αττικής	SHOP & TRADE AE	Γραφείο- Αποθήκες	160τμ	08.01.2007	31.12.2009
Κτίριο 27 - Διεθνής Αερολιμένας Αθηνών Ελευθέριος Βενιζέλος	ΚΟΥΙΚ ΥΠ. ΔΙΕΘΝΕΙΣ ΜΕΤΑΦΟΡΕΣ ΕΠΕ	Γραφείο	20τμ	01.04.2001	31.12.2009

Πηγή: Στοιχεία από την οικονομική διεύθυνση της ΙΜΠΕΡΙΟ

3.9.3. Εγγυήσεις και εμπράγματα βάρη

Εμπράγματα βάρη

ΙΜΠΕΡΙΟ

Επί των ακινήτων της ΙΜΠΕΡΙΟ υπήρχαν κατά την 31.03.2010 εμπράγματα βάρη για εξασφάλιση τραπεζικών υποχρεώσεων συνολικής αξίας € 11,697,267 εκ των οποίων € 572,267 αφορούσαν σε εμπράγματα βάρη της ΜΠΑΛΛΑΟΥΦ και € 135,000

αφορούσαν σε εμπράγματα βάρη της ΑΓΕΤΕΚ. Αντίστοιχα, για τις χρήσεις 2009 και 2008 τα εμπράγματα βάρη ανέρχονταν σε € 11,697,267 και € 6,440,000 αντίστοιχα.

Εγγυήσεις

Ο Όμιλος έχει χορηγήσει εγγυήσεις (κυρίως εγγυητικές επιστολές τραπεζών), για εξασφάλιση των υποχρεώσεων προς τρίτους, ύψους € 498,033.86 την 31.03.2010. Για τις χρήσεις 2009 και 2008 οι εγγυήσεις που είχε χορηγήσει ο Όμιλος ήταν €498,033.86 και € 407,275.31 αντίστοιχα.

Η ΙΜΠΕΡΙΟ έχει εγγυηθεί υπέρ της θυγατρικής εταιρείας VENUS μέχρι του ποσού € 900,000 για κάλυψη δανειακών υποχρεώσεων οι οποίες στις 31.3.10 ανερχόταν στο ποσό των € 391,204.

Η ΙΜΠΕΡΙΟ κάλυψε, αιτία εγγύησης, οφειλή συνολικού ποσού € 2,5 εκατ. προς την Εθνική Τράπεζα Α.Ε., της πρώην θυγατρικής της εταιρείας ΔΟΜΥΛΙΚΟ αποκτώντας παράλληλα ισόποση απαίτηση κατά του μετόχου της εν λόγω εταιρείας.

3.10. Πληροφορίες για την Απορροφώσα Εταιρεία

3.10.1. Γενικές πληροφορίες

Η Εταιρεία ιδρύθηκε το 1990 (ΦΕΚ 890/11.4.90) με την επωνυμία «ΙΜΠΕΡΙΟ ΦΟΡΓΟΥΟΡΝΤΙΝΓΚ ΕΙΤΖΕΝΤ ΑΝΩΝΥΜΗ ΜΕΤΑΦΟΡΙΚΗ ΕΤΑΙΡΕΙΑ». Ο διακριτικός τίτλος της Εταιρείας είναι «ΙΜΠΕΡΙΟ ΑΕ». Με απόφαση της τακτικής γενικής συνέλευσης των μετόχων της 29^{ης} Ιουνίου 2007 η επωνυμία της Εταιρείας μετατράπηκε σε «ΙΜΠΕΡΙΟ- ΑΡΓΩ ΓΚΡΟΥΠ ΑΝΩΝΥΜΗ ΜΕΤΑΦΟΡΙΚΗ ΕΤΑΙΡΕΙΑ» με τον ίδιο διακριτικό τίτλο «ΙΜΠΕΡΙΟ ΑΕ». Η Εταιρεία είναι εγγεγραμμένη στο Μητρώο Ανωνύμων Εταιρειών, με ΑΡΜΑΕ 21540/06/Β/90/46 και η διάρκειά της έχει οριστεί σε τριάντα (30) χρόνια.

Η Εταιρεία δραστηριοποιείται στον τομέα της πρακτόρευσης μεταφορών εμπορευμάτων διά όλων των μέσων και παροχής υπηρεσιών logistics (αποθήκευση εμπορευμάτων, διακίνηση, συσκευασίες).

Η Εταιρεία έχει τη νομική μορφή της Ανώνυμης Εταιρείας και η έδρα της βρίσκεται στον Πειραιά στην οδό Μαυροκορδάτου 11-13, τηλ: 210-4583800. Η ηλεκτρονική διεύθυνση της Εταιρείας είναι [www.ΙΜΠΕΡΙΟ .gr](http://www.ΙΜΠΕΡΙΟ.gr), είναι εισηγμένη στο Χρηματιστήριο Αθηνών από τις 19.08.1996 και ανήκει στον κλάδο «Υπηρεσίες Μεταφορών».

Σκοπός της Εταιρείας σύμφωνα με το καταστατικό της είναι:

1. Η χερσαία (οδική και σιδηροδρομική), θαλάσσια και αεροπορική μεταφορά προσώπων ή πραγμάτων με κέρδος στο εσωτερικό ή το εξωτερικό, η πρακτόρευση των ανωτέρω ή και μικτών μεταφορών στο εσωτερικό ή το εξωτερικό και η πρακτόρευση ταξιδιών γενικά, καθώς και η εναπόθεση των αντικειμένων αυτών. Στα ανωτέρω συμπεριλαμβάνεται ενδεικτικά η μεταφορά κάθε είδους βιομηχανικών, βιοτεχνικών ή μη εμπορευμάτων, αερίων, υγρών ή στερεών, αυτοκινήτων, φαρμάκων, ζώντων ζώων, ανθοκομικών ή γεωργικών προϊόντων, φθαρτών και μη, κρεάτων κλπ, όλων των ανωτέρω υπό ψύξη ή μη. Για την επίτευξη του ανωτέρω σκοπού καθώς και όλων των κατωτέρω αναφερομένων, θα χρησιμοποιούνται ίδια ή μισθωμένα μέσα μεταφοράς, ειδικά

- ή γενικά καθώς και ειδικά μηχανήματα φορτοεκφόρτωσης των υπο μεταφορά ή αποθήκευση αντικειμένων.
2. Η αποθήκευση όλων των ανωτέρω αντικειμένων για λογαριασμό της ίδιας ή για λογαριασμό τρίτων με αντάλλαγμα σε ιδιόκτητους ή μισθωμένους χώρους.
 3. Η παροχή παντός είδους υπηρεσιών logistics, όπως ενδεικτικά, η διαλογή, ποιοτικός έλεγχος, ετικετοκόλληση, συσκευασία ή ανασυσκευασία (αμπαλάζ), η διακίνηση κάθε είδους αντικειμένων και εμπορευμάτων και γενικά η παροχή όλων των υπηρεσιών διαχείρισης αποθήκης για ίδιο λογαριασμό ή για λογαριασμό τρίτων.
 4. Η διεθνής και εγχώρια ταχυδιακίνηση και ταχυδιανομή εγγράφων ή μικροδεμάτων και μικροαντικειμένων με κάθε μέσο (Courier).
 5. Η εισαγωγή, εξαγωγή και εμπορία παντός είδους προϊόντων και αγαθών γενικά για ίδιο λογαριασμό και γενικότερα η ανάπτυξη δραστηριότητας γενικού εμπορίου.
 6. Η δημιουργία τελωνειακών χώρων για ίδια εμπορεύματα ή για εμπορεύματα τρίτων
 7. Η πραγματοποίηση εισαγωγών και εξαγωγών και η εκτέλεση τελωνειακών πράξεων για λογαριασμό τρίτων και γενικά η διενέργεια όλων των πράξεων που απαιτούνται για τον εκτελωνισμό εμπορευμάτων.
 8. Η φύλαξη και ενεχυρίαση αντικειμένων και εμπορευμάτων τρίτων υπέρ της ίδιας και για λογαριασμό τρίτων
 9. Η εκτέλεση χρηματοποστολών και η μεταφορά αντικειμένων μεγάλης αξίας γενικά, ιδιαίτερα δε έργων τέχνης, τιμαλφών, αρχαιολογικών ευρημάτων κλπ, στο εσωτερικό και εξωτερικό.
 10. Η δημιουργία ιδιόκτητων ή μισθωμένων εκθεσιακών χώρων και η πραγματοποίηση γενικών ή ειδικών εκθέσεων εμπορευμάτων και μη.
 11. Η αντιπροσώπευση και πρακτόρευση επιχειρήσεων του εσωτερικού και εξωτερικού με ίδιους ή συναφείς σκοπούς καθώς και η διενέργεια όλων των πράξεων, οικονομικών εμπορικών, βιομηχανικών, αστικών επί ακινήτων ή κινητών που συνδέονται άμεσα ή έμμεσα με τους παραπάνω σκοπούς ή με οποιοδήποτε εταιρικό αγαθό.
 12. Η διαχείριση και εκμετάλλευση λιμενικών εγκαταστάσεων για εμπορικούς, ακτοπλοϊκούς, τουριστικούς και ξενοδοχειακούς σκοπούς.
 13. Η αξιοποίηση μαρίνων στην Ελλάδα και στο εξωτερικό.
 14. Η ανάπτυξη παραθαλάσσιων και παραποτάμιων εγκαταστάσεων στην Ελλάδα και στο εξωτερικό.
 15. Η ανάπτυξη εμπορευματικών και εμπορικών κέντρων στην Ελλάδα και στο εξωτερικό και η, εντός αυτών, παροχή υπηρεσιών σταθμών καυσίμων, εστίασης, υπηρεσιών προς αυτοκινητιστές και συναφών δραστηριοτήτων.
 16. Οι πωλήσεις επί αυτοκινήτων.
 17. Η παροχή υπηρεσιών μεταφοράς μεταλλευμάτων, πρώτων υλών, ασφάλτου, σκυροδέματος και πάσης φύσεως δομικών υλικών.
 18. Η παροχή υπηρεσιών χάρτινης και πλαστικής συσκευασίας.
 19. Η διαχείριση και η μίσθωση πλωτών, σιδηροδρομικών ή εναέριων μέσων μεταφοράς.
 20. Η φορολογική αντιπροσώπευση και εκπροσώπηση εταιρειών κοινοτικών ή μη με έδρα εκτός Ελλάδος, που δεν διαθέτουν Ελληνικό ΑΦΜ και θέλουν να δραστηριοποιηθούν εμπορικά στην Ελλάδα.
 21. Η επένδυση διαθεσίμων της Εταιρείας σε μετοχές άλλων εταιρειών εισηγμένων ή μη, οποιοδήποτε νομικού τύπου ή σκοπού.
 22. Η παροχή υπηρεσιών μεταφοράς οικοσκευών.

Για την επίτευξη του σκοπού της η Εταιρεία, με απόφαση του Διοικητικού της Συμβουλίου μπορεί:

- Να συνεργάζεται με οποιοδήποτε φυσικό ή νομικό πρόσωπο με οποιοδήποτε τρόπο.
- Να συμμετέχει σε ήδη υπάρχουσες εταιρείες, συστήνει είτε από μόνη της είτε σε συνεργασία με τρίτα φυσικά ή νομικά πρόσωπα, εταιρείες οποιασδήποτε μορφής και τύπου, στην Ελλάδα ή στο εξωτερικό, με οποιονδήποτε σκοπό κριθεί προς τούτο αναγκαίος.
- Να δίδει τριτεγγυήσεις ή εγγυήσεις υπέρ τρίτων φυσικών ή νομικών προσώπων, με τα οποία συνεργάζεται ή στα οποία συμμετέχει, προς όφελος της Εταιρείας και προς ευόδωση του εταιρικού σκοπού.

Η Εταιρεία διέπεται από τις διατάξεις του Κ.Ν.2190/20 'περί ανωνύμων εταιρειών', όπως έχουν τροποποιηθεί και ισχύουν καθώς και από την ισχύουσα χρηματιστηριακή νομοθεσία που μεταξύ άλλων περιλαμβάνει τον Κανονισμό του Χρηματιστηρίου Αθηνών και τις αποφάσεις Διοικητικού Συμβουλίου του Χρηματιστηρίου Αθηνών και της Επιτροπής Κεφαλαιαγοράς.

3.10.2. Σύντομο ιστορικό

Η εταιρεία ΙΜΠΕΡΙΟ ιδρύθηκε το 1977 με την νομική μορφή Εταιρείας Περιορισμένης Ευθύνης με την επωνυμία «ΙΜΠΕΡΙΟ INTERNATIONAL TRANSPORT» με σκοπό:

- Τη διενέργεια διεθνών μεταφορών εμπορευμάτων ως μεταφορικός πράκτορας και
- την αντιπροσώπευση αλλοδαπών διαμεταφορικών οίκων.

Στο πλαίσιο ενός πλάνου που προέβλεπε τη σύνδεση της Εταιρείας με ευρωπαϊκές πόλεις σημαντικής εμπορικής δραστηριότητας, αναπτύσσεται η σύνδεση της Εταιρείας με τη Γαλλία και ιδιαίτερα με την πόλη του Παρισιού.

Το 1983 λύεται η προαναφερόμενη εταιρεία καθώς μισθώθηκαν νέα γραφεία στον Πειραιά και θεωρήθηκε ότι θα έπρεπε να συγκεντρωθούν οι λειτουργίες στην έδρα της επιχείρησης και ιδρύεται η ΙΜΠΕΡΙΟ ΦΟΡΓΟΥΟΡΝΤΙΝΓΚ ΕΙΤΖΕΝΤ Ε.Π.Ε. (με έδρα τον Πειραιά), διατηρώντας το ίδιο αντικείμενο εργασιών με στόχο την κατάκτηση μεγαλύτερου μεριδίου αγοράς. Για την επίτευξη του παραπάνω στόχου αναπτύσσεται το δίκτυο ανταπόκρισης της Εταιρείας με ολόκληρη τη Γαλλία (Lyon-Strasbourg- Lille- Marseilles- Nice).

Μεταξύ των ετών 1983-1990, η Εταιρεία προχώρησε στην ανάπτυξη του δικτύου ανταποκριτών της σε Αγγλία, Ισπανία, Βέλγιο, Ιταλία, Γερμανία, Ολλανδία, Τουρκία, Πορτογαλία, Δανία, Νορβηγία, Σουηδία και Αυστρία.

Το 1990 ιδρύεται η ΙΜΠΕΡΙΟ Α.Ε. στοχεύοντας, παράλληλα με την παροχή υπηρεσιών διεθνών μεταφορών, στην ανάπτυξη υπηρεσιών logistics, διευρύνοντας το πεδίο δράσης της. Για το σκοπό αυτό, επενδύει σε σύγχρονους αποθηκευτικούς χώρους, σε ανανέωση του στόλου που χρησιμοποιεί για διανομές, σε αναβάθμιση λογισμικών προγραμμάτων, προκειμένου να είναι σε θέση να εξυπηρετεί την πελατεία της τόσο στη διεθνή μεταφορά όσο και στη φύλαξη, από/ανά συσκευασία, διαλογή και διανομή των εμπορευμάτων.

Με ισολογισμό μετασχηματισμού της 30.09.94 η ΙΜΠΕΡΙΟ ΦΟΡΓΟΥΟΡΝΤΙΝΓΚ ΕΙΤΖΕΝΤ Ε.Π.Ε. απορροφήθηκε από την ΙΜΠΕΡΙΟ Α.Ε. καθώς οι εταιρείες είχαν κοινούς μετόχους και συναφές αντικείμενο εργασιών. Η αποφασισθείσα συγχώνευση πραγματοποιήθηκε σύμφωνα με τις διατάξεις του ν.2166/93.

Το 1994, η Εταιρεία δημιουργεί σε ιδιόκτητο χώρο στην περιοχή της Μαλακάσας, σύγχρονες αποθηκευτικές εγκαταστάσεις που της επιτρέπουν να δραστηριοποιηθεί στην παροχή ολοκληρωμένων υπηρεσιών logistics (αποθήκευση, ελαφρά μεταποίηση, διακίνηση και διαχείριση αποθεμάτων).

Η επένδυση που ολοκληρώθηκε εντός του 1994, συνολικού ύψους Δρχ. 600 εκατ. περιλάμβανε αγορά οικοπέδου στο 44^ο χλμ της Εθνικής οδού Αθηνών Λαμίας στη θέση Μαρμαράδα ή Σουρώνα, την κατασκευή αποθηκευτικών χώρων και την προμήθεια εξοπλισμού σύμφωνα με τις διεθνείς προδιαγραφές. Η επένδυση χρηματοδοτήθηκε από ίδια κεφάλαια και μακροπρόθεσμο δανεισμό.

Το 1996 αναδιοργανώνεται το ναυτιλιακό τμήμα, εντάσσοντας στο δυναμικό της Εταιρείας εξειδικευμένο προσωπικό με πολυετή πείρα σε ναυτιλιακά θέματα και διεθνείς μεταφορές. Στόχος της Εταιρείας ήταν η κάλυψη μεγαλύτερου μεριδίου αγοράς αναφορικά με τις ναυτιλιακές μεταφορές. Επίσης, την ίδια χρονιά η Εταιρεία αποκτά πιστοποιητικό διασφάλισης ποιότητας ISO9002 από τον οίκο Lloyd's Register Quality Assurance.

Το 1997, η Εταιρεία προβαίνει σε αγορά σύγχρονων αποθηκευτικών εγκαταστάσεων και τη δημιουργία υποκαταστήματος στη Σίνδο Θεσσαλονίκης και θέτει τη βάση για την ανάπτυξή της, στην ευρύτερη περιοχή των Βαλκανίων, αλλά και των Παραευξείνιων κρατών.

Παράλληλα, η ανάπτυξη του δικτύου της Εταιρείας στον Ευρωπαϊκό χώρο μετά την ένταξη των 10 νέων χωρών ολοκληρώνεται και ξεκινά η επέκταση του στα κράτη της πρώην ΕΣΣΔ, της Άπω και Μέσης Ανατολής και των ΗΠΑ.

Το 1999 η Εταιρεία απέκτησε το 64,997% της «ΧΑΡΛΑΣ INTERNATIONAL TRANSPORT» η οποία δραστηριοποιείται πάνω από 30 χρόνια στο χώρο των μεταφορών με εξειδίκευση στις αεροπορικές μεταφορές.

Το 2005, η Εταιρεία εξαγοράστηκε από την ALMATI SERVICES LTD, συμφερόντων του κ. Ι. Αρβανίτη. Μετά την εξαγορά της, η Εταιρεία υπό νέα ιδιοκτησία και διοίκηση, οδεύει προς νέους ορίζοντες για την επίτευξη μελλοντικών επενδυτικών στόχων όπως της ανάπτυξη υπηρεσιών “4th Party Logistics” (εφεξής «4PL») και την αρτιότερη εξυπηρέτηση απόκεντρων και νησιωτικών περιοχών. Ταυτόχρονα, στοχεύει στην κατάκτηση μεγαλύτερου μεριδίου αγοράς στους τομείς που ήδη δραστηριοποιούνταν.

Στο πλαίσιο αναβάθμισης του Συστήματος Διαχείρισης Ποιότητας (ΣΔΠ) που κατέχει η ΙΜΠΕΡΙΟ από το 1996, το Σεπτέμβριο του 2005 ανανέωσε την πιστοποίησή της με νέο Πιστοποιητικό Διαχείρισης Ποιότητας κατά ANSI ISO 9001:2000 από τον φορέα Πιστοποίησης ACG (American Certificate Group Inc), το οποίο εφαρμόζει μέχρι σήμερα.

Με στόχο την ικανοποίηση της αυξανόμενης ζήτησης των πελατών της για υπηρεσίες αποθήκευσης και διαχείρισης εμπορευμάτων, η ΙΜΠΕΡΙΟ προέβη το 2005 στην ενοικίαση αποθηκευτικού χώρου στο 29^ο χλμ της Εθνικής οδού Αθηνών Λαμίας, 3,100 τμ στεγασμένων χώρων σε έκταση 5,600 τ.μ.

Το 2006, η Εταιρεία προχώρησε στην εξαγορά του 51% της ΔΟΜΥΛΙΚΟ Α.Ε. - Εμπορική Μεταφορική Δομικών Υλικών, με ιδιόκτητο στόλο 31 φορτηγών αυτοκινήτων, η οποία δραστηριοποιείται στη μεταφορά και εμπορία δομικών και λοιπών ειδών λατομείου.

Επίσης, την ίδια χρονιά απέκτησε το 89% της EXECUTIVE LOGISTICS ΑΕ η οποία παρείχε και υπηρεσίες συνδυασμένων μεταφορών/ πωλήσεων 4PL και πωλήσεις επ' αυτοκινήτου (EX VAN) μέσω ιδιόκτητου στόλου. Το ποσοστό της ΙΜΠΕΡΙΟ στην EXECUTIVE ανέρχεται πλέον σε 99%.

Την 27.06.2007 η επένδυση της ΙΜΠΕΡΙΟ στην εταιρεία ΧΑΡΛΑΣ ΑΕ μεταβιβάστηκε σε τρίτους, εκτός του Ομίλου της.

Το 2007, η Εταιρεία απέκτησε επιπλέον το 1% της EXECUTIVE LOGISTICS ΑΕ που είχε στην κυριότητά του ο Πρόεδρος του Διοικητικού Συμβουλίου κ. Ιωάννης Αρβανίτης. Επιπλέον, η Εταιρεία προχώρησε στην πώληση του συνόλου των μετοχών της θυγατρικής εταιρείας SILC Α.Ε., οι οποίες αντιπροσώπευαν ποσοστό 99.75%.

Το 2007 προβαίνει σε συγχώνευση με δύο σημαντικές εταιρείες του κλάδου, την ARGO GROUPAGE Α.Ε. και την HELLAS MOVERS CONSULTING Α.Ε., και την απορρόφηση της κατά 100% θυγατρικής της EXECUTIVE LOGISTICS ΑΕ με αλλαγή της επωνυμίας της σε ΙΜΠΕΡΙΟ -ARGO GROUP Ανώνυμη Μεταφορική Εταιρεία. Τα ανώτερα στελέχη όλων των συγχωνευθέντων εταιρειών συμμετέχουν στο νέο Διοικητικό Συμβούλιο καταθέτοντας την εμπειρία τους προς όφελος της Εταιρείας.

Τον Ιούνιο του 2008, προβαίνει, στην εξαγορά του 70% της Venus International Forwarding ΑΕ, μία από τις πλέον αξιόπιστες εταιρείες του κλάδου οικοσκευών, εγκεκριμένη συνεργάτης του Υπουργείου Εξωτερικών και μέλος της FIDI.

Το Δεκέμβριο του 2008, ανακοινώνεται η απόφαση για συγχώνευση με απορρόφηση των ΜΠΑΛΛΑΟΥΦ ΑΝΩΝΥΜΗ ΕΤΑΙΡΕΙΑ ΜΕΤΑΦΟΡΩΝ και ΑΓΡΟΤΙΚΗ ΕΞΑΓΩΓΙΚΗ ΤΕΧΝΙΚΗ ΚΑΤΑΣΚΕΥΑΣΤΙΚΗ ΑΝΩΝΥΜΗ ΕΤΑΙΡΕΙΑ.

Το Φεβρουάριο του 2009 η Εταιρεία προχώρησε στην πώληση του συνόλου της συμμετοχής της στην εταιρεία ΔΟΜΥΛΙΚΟ Α.Ε.

3.10.3. Οργανωτική διάρθρωση Ομίλου ΙΜΠΕΡΙΟ

Ο Όμιλος ΙΜΠΕΡΙΟ την 31.03.2010 και αντίστοιχα τις χρήσεις 2009 και 2008 αποτελείται από τις ακόλουθες εταιρείες:

Ενοποιούμενες Εταιρείες Ομίλου ΙΜΠΕΡΙΟ							
Εταιρεία	Χώρα Εγκατάστασης	Ποσοστό Συμμετοχής / Σχέση			Μέθοδος Ενοποίησης		
		31.03.2010	31.12.2009	31.12.2008	31.03.2010	31.12.2009	31.12.2008
VENUS ΑΝΩΝΥΜΗ ΕΤΑΙΡΕΙΑ ΜΕΤΑΦΟΡΩΝ	ΕΛΛΑΔΑ	Θυγατρική 70%	Θυγατρική 70%	Θυγατρική 70%	Ολική	Ολική	Ολική
ABC SHIPPING LTD	ΒΟΥΛΓΑΡΙΑ	Συγγενής 33%	Συγγενής 33%	-	Καθαρή Θέση	Καθαρή Θέση	-
HANSEATIC MARINE CONSULTING GMBH	ΓΕΡΜΑΝΙΑ	-	-	Θυγατρική 45%	-	-	-
ΔΟΜΥΛΙΚΟ ΑΕ	ΕΛΛΑΔΑ	-	-	Συγγενής 24.42%	-	-	Καθαρή Θέση
4 PL ΑΕ	ΕΛΛΑΔΑ	Συγγενής 48.6%	Συγγενής 48.6%	-	Καθαρή Θέση	Καθαρή Θέση	-
RILA INTERTRANS LTD	ΒΟΥΛΓΑΡΙΑ	Θυγατρική 49%	Θυγατρική 49%	Θυγατρική 49%	Ολική	Ολική	Ολική

Πηγή: Ενοποιημένες οικονομικές καταστάσεις της περιόδου 01.01.2010-31.03.2010 που συντάχθηκαν από την ΙΜΠΕΡΙΟ βάσει Δ.Π.Χ.Α. και δεν έχουν ελεγχθεί από τακτικό Ορκωτό- Ελεγκτή και ενοποιημένες οικονομικές καταστάσεις της χρήσης 2009 που συντάχθηκαν από την ΙΜΠΕΡΙΟ βάσει Δ.Π.Χ.Α. και έχουν ελεγχθεί από τον τακτικό Ορκωτό- Ελεγκτή κ. Παναγιώτη Κ. Βρουστούρη (ΑΜ ΣΟΕΛ 12921).

Για τις συμμετοχές σημειώνονται τα εξής:

1. Το 2006, η Εταιρεία προχώρησε στην εξαγορά του 51% της ΔΟΜΥΛΙΚΟ ΑΕ - Εμπορική μεταφορική Δομικών Υλικών, με ιδιόκτητο στόλο 31 φορτηγών αυτοκινήτων, η οποία δραστηριοποιείται στη μεταφορά και εμπορία δομικών και λοιπών ειδών λατομείου. Την 21.10.2008 η ΙΜΠΕΡΙΟ ανακοίνωσε την μη συμμετοχή της στην αύξηση του μετοχικού κεφαλαίου που πραγματοποίησε η ΔΟΜΥΛΙΚΟ με αποτέλεσμα το ποσοστό της στο μετοχικό κεφάλαιο να διαμορφωθεί σε 24.42%.

Την 20.01.2009 η ΙΜΠΕΡΙΟ ανακοίνωσε την σύναψη καταρχήν συμφωνίας για την μεταβίβαση του ποσοστού 24.42% που κατείχε στην ΔΟΜΥΛΙΚΟ, στην Aegean Earth Marine Corporation, συμφωνία η οποία λύθηκε αζημίως την 19.02.2009. Στην συνέχεια στο πλαίσιο στρατηγικής απόφασης αποκλειστικής επικέντρωσης της ΙΜΠΕΡΙΟ στην παροχή υπηρεσιών διαμεταφοράς και logistics, αποφασίστηκε η από- επένδυση της από την ΔΟΜΥΛΙΚΟ με τη μεταβίβαση, την 19.02.2009, του υπολειπόμενου ποσοστού 24.42% που κατείχε, έναντι του ποσού € 1,000,000.

Το κόστος κτήσης της συμμετοχής σε επίπεδο ατομικών καταστάσεων καθώς και η λογιστική αξία της με την μέθοδο της καθαρής θέσης σε επίπεδο ενοποιημένων οικονομικών καταστάσεων ήταν € 1,000,000 και συνεπώς δεν προέκυψε αποτέλεσμα από την πώληση.

Η ΙΜΠΕΡΙΟ έχει αποκτήσει απαίτηση κατά μετόχου της εταιρείας ΔΟΜΥΛΙΚΟ συνεπεία σύμβασης συνολικού ύψους € 5,800,000 λόγω κάλυψης δοθείσας εγγύησης για οφειλή στην Εθνική Τράπεζα ύψους € 2,500,000 καθώς και λόγω σύμβασης δανείου προς το μέτοχο ύψους € 3,300,000 η οποία προβλέπει την καταβολή τόκων.

2. Στις οικονομικές καταστάσεις της Εταιρείας, περιλαμβάνονται επίσης:

- Η ΜΠΑΛΛΑΟΥΦ, κατόπιν συναφθείσας συμφωνίας την 12.12.2008 για συγχώνευση μέσω απορρόφησής της από την ΙΜΠΕΡΙΟ, απορροφήθηκε εντός της χρήσεως 2009 και για το λόγο αυτό περιλαμβάνεται από την χρήση 2008 στις ατομικές οικονομικές καταστάσεις της μητρικής. Με βάση την από 01.06.2009 τροποποίηση, της αρχικής συμφωνίας μεταξύ ΙΜΠΕΡΙΟ και ΜΠΑΛΛΑΟΥΦ (η οποία συνήφθη την 12.12.2008), επαναπροσδιορίστηκε το συνολικό τίμημα της απόκτησης της ΜΠΑΛΛΑΟΥΦ το οποίο τελούσε υπό τον όρο του οριστικού προσδιορισμού της λογιστικής καθαρής θέσης της, βάσει των Ελληνικών Λογιστικών Προτύπων. Συγκεκριμένα, ο όρος προέβλεπε, ότι αν η ελεγμένη λογιστική καθαρή θέση της ΜΠΑΛΛΑΟΥΦ όπως θα προκύψει με βάση τα Ελληνικά Λογιστικά Πρότυπα είναι μικρότερη του € 1,500,000, το τίμημα θα επαναπροσδιοριστεί. Τα αρχικά και τροποποιημένα ποσά έχουν ως εξής:

Περιγραφή Τιμήματος	Αρχικά Ποσά	Τροποποιήσεις	Οριστικά ποσά
Εύλογη αξία μετοχών που θα εκδοθούν	2,984,634	0	2,984,634
Καταβολή μετρητών	2,500,000	-416,381	2,083,619
Λήψη μετοχών ΙΜΠΕΡΙΟ (ιδίων μετοχών)	-1,263,180	0	-1,263,180
Σύνολο	4,221,454	-416,381	3,805,073
Εύλογη αξία περιουσιακών στοιχείων και υποχρεώσεων που αναγνωρίστηκαν αρχικά	3,266,889	0	3,266,889
Υπεραξία	954,565	-416,381	538,184

Πηγή: Ενοποιημένες ετήσιες οικονομικές καταστάσεις της περιόδου 01.01.2009-31.12.2009 που συντάχθηκαν από την ΙΜΠΕΡΙΟ ΑΡΓΩ ΓΚΡΟΥΠ ΑΜΕ Βάσει Δ.Π.Χ.Α.

Με την τροποποίηση της αρχικής συμφωνίας η ΙΜΠΕΡΙΟ ανέλαβε τελικά την υποχρέωση αγοράς του 100% της Lacozo Holdings Ltd έναντι οριστικού τιμήματος € 2,083,619. Η Lacozo Holdings Ltd με την ολοκλήρωση της Συγχώνευσης κατέστη μέτοχος 2,105,300 νέων μετοχών της ΙΜΠΕΡΙΟ οι οποίες προέκυψαν από τις 56,900 μετοχές της ΜΠΑΛΛΑΟΥΦ που κατείχε η Lacozo Holdings Ltd και χαρακτηρίστηκαν «Ίδιες Μετοχές» λόγω του γεγονότος ότι η ΙΜΠΕΡΙΟ είναι μέτοχος κατά 100% της Lacozo Holdings Ltd., της οποίας οι προαναφερόμενες μετοχές είναι το μοναδικό περιουσιακό της στοιχείο. Η εύλογη αξία των μετοχών κατά την ημερομηνία εξαγοράς αποτέλεσε μέρος του τιμήματος (€ 1,263,180) και επηρέασε την υπεραξία. Εξαιτίας της μείωσης του τιμήματος εξαγοράς αναγνωρίσθηκε αναδρομικά η σχετική υποχρέωση στην κατάσταση οικονομικής θέσης της 31.12.2008 με αντίστοιχη μείωση της καθαρής θέσης, η οποία δηλώνει την δέσμευση της αγοράς των χαρακτηρισμένων ιδίων μετοχών. Τα σχετικά ποσά των αναπροσαρμογών από την εν λόγω τροποποίηση του τιμήματος έχουν ως εξής: μείωση της υπεραξίας κατά € 416,381, αύξηση των υποχρεώσεων κατά € 846,749 και μείωση των ιδίων κεφαλαίων κατά € 1,263,180.

- Η ΑΓΕΤΕΚ, κατόπιν συναφθείσας συμφωνίας την 12.12.2008 για συγχώνευση μέσω απορρόφησής της από την ΙΜΠΕΡΙΟ, περιλαμβάνεται από τη χρήση 2008 στις ατομικές οικονομικές καταστάσεις της μητρικής. Σε ορισμένα περιουσιακά στοιχεία της ΑΓΕΤΕΚ και συγκεκριμένα σε επενδύσεις της που δραστηριοποιούνται στο εξωτερικό δόθηκαν, την 31.12.2008 προσωρινές αξίες καθώς δεν υπήρχαν επαρκή στοιχεία για την επιμέτρησή τους. Στα στοιχεία αυτά συμπεριλαμβάνεται και η αύξηση του μετοχικού κεφαλαίου της εταιρείας ως μέρος της συμφωνίας εξαγοράς συνολικού ποσού € 1,901,880 με την καταβολή μετρητών και την έκδοση 64,800 νέων μετοχών από τους υπάρχοντες μετόχους, η οποία και πραγματοποιήθηκε εντός του πρώτου τριμήνου της χρήσεως 2009. Από το καθαρό ποσό των € 1,901,880 που εισπράχθηκε από την εν λόγω αύξηση, € 318,000 διατέθηκαν για την εξαγορά ποσοστού 48,6% της εταιρείας 4PL ΑΕ και € 400.000 για την εξαγορά ποσοστού 33% της εταιρείας ABC Shipping Ltd. με αποτέλεσμα η καθαρή ταμειακή εισροή από την εν λόγω αύξηση να ανέλθει σε € 1,183,880. Στην τρέχουσα περίοδο έγινε οριστικοποίηση των αξιών που είχαν αποδοθεί προσωρινά κατά την ημερομηνία της απόκτησης στα περιουσιακά στοιχεία και τις υποχρεώσεις της εν λόγω εταιρείας και προσδιορίστηκε νέα οριστική υπεραξία. Οι αξίες αυτές προσδιορίσθηκαν αναδρομικά και επηρέασαν τα κονδύλια της προηγούμενης χρήσης στην οποία και ανάγονται. Τα σχετικά ποσά των αναπροσαρμογών από την εν λόγω οριστικοποίηση των αξιών τα οποία και εμφανίζονται στον κατωτέρω πίνακα έχουν ως εξής: Μείωση των επενδύσεων κατά €1,452,500, αύξηση των απαιτήσεων κατά €1,687,143 και οριστικοποίηση των εξόδων απόκτησης σε € 150,000.

Καθαρά περιουσιακά στοιχεία	Προσωρινές Αξίες	Οριστικές Αξίες	Διαφορές
Ενσώματα πάγια	11,247,592	11,247,592	0
Επενδύσεις	1,550,500	98,000	1,452,500
Απαιτήσεις	976,430	2,663,573	-1,687,143
Ταμειακά διαθέσιμα και ισοδύναμα	141,762	141,762	0
Τραπεζικές υποχρεώσεις	-8,455,162	-8,455,162	0
Προμηθευτές	-123,114	-123,114	0
Λοιπές υποχρεώσεις	-684,122	-684,122	0
Αναβαλλόμενος φόρος	-806,284	-806,284	0
Σύνολο	3,847,602	4,082,245	-234,643
Τίμημα σε μετοχές	2,919,420	2,919,420	0
Έξοδα απόκτησης	0	150,000	150,000
Συνολικό τίμημα	2,919,420	3,069,420	0
Υπεραξία (αρνητική)	-928,182	-1,012,825	-84,643

Πηγή: Ενοποιημένες ετήσιες οικονομικές καταστάσεις της περιόδου 01.01.2009-31.12.2009 που συντάχθηκαν από την ΙΜΠΕΡΙΟ ΑΡΓΩ ΓΚΡΟΥΠ ΑΜΕ βάσει Δ.Π.Χ.Α.

- Την 28.01.2009 η ΑΓΕΤΕΚ απέκτησε το 33% της εταιρείας ABC SHIPPING LTD με αντικείμενο δραστηριότητας τις οδικές και θαλάσσιες μεταφορές και έδρα την Βουλγαρία έναντι ποσού € 400,000. Τα περιουσιακά στοιχεία της εν λόγω εταιρείας περιλάμβαναν απαιτήσεις/ υποχρεώσεις και δεν προέκυψαν διαφορές εύλογης αξίας και υπεραξία. Μέχρι την 31.12.2009 η εταιρεία δεν είχε αξιοσημείωτο αποτέλεσμα και συνεπώς αξία κτήσης και αξία βάσει μεθόδου καθαρής θέσης σχεδόν συμπίπτουν.
- Την 27.01.2009 η ΑΓΕΤΕΚ απέκτησε το 48.6% της εταιρείας 4PL ΑΕ, με αντικείμενο δραστηριότητας την εμπορία, διανομή και αποθήκευση εμπορευμάτων και έδρα την Ελλάδα, αξίας συμμετοχής € 318,000 μέσω αύξησης του μετοχικού κεφαλαίου της. Τα περιουσιακά στοιχεία της εν λόγω εταιρείας περιλάμβαναν απαιτήσεις/ υποχρεώσεις και δεν προέκυψαν διαφορές εύλογης αξίας και υπεραξία. Μέχρι την 31.12.2009 η εταιρεία δεν είχε αξιοσημείωτο αποτέλεσμα και συνεπώς αξία κτήσης και αξία βάσει μεθόδου καθαρής θέσης σχεδόν συμπίπτουν.
- Η HANSEATIC MARINE CONSULTING GMBH δεν έχει καθαρά περιουσιακά στοιχεία, δεν υπάρχουν δεσμεύσεις για λογαριασμό της και δεν αναμένονται οικονομικά οφέλη για την ΙΜΠΕΡΙΟ από αυτή. Για τους λόγους αυτούς το σύνολο της αξίας € 850,500 διαγράφηκε οριστικά κατά την απόκτησή της και δεν ενοποιείται.
- Η εταιρεία RILA INTERTRANS LTD εμφανίσθηκε στην αναλογία της εύλογης αξίας των καθαρών πάγιων περιουσιακών της στοιχείων(μεταφορικά μέσα) ποσού € 200,000 * 49%=€ 98,000. Η εν λόγω εταιρεία δεν είχε αξιοσημείωτο αποτέλεσμα κατά την τρέχουσα περίοδο και ενοποιείται ολικά λόγω κατοχής δικαιώματος προαίρεσης του υπολοίπου ποσοστού από την μητρική.
- Η εταιρεία VENUS INTERNATIONAL FORWARDING αποκτήθηκε από την ΙΜΠΕΡΙΟ έναντι € 210 χιλ. Η συναλλαγή αφορούσε το 70% του μετοχικού κεφαλαίου της εταιρείας. Από το συνολικό τίμημα, τα € 90 χιλ αφορούσαν στην ανάληψη υποχρέωσης, ενώ τα υπόλοιπα € 120 χιλ σε αύξηση μετοχικού κεφαλαίου με μετρητά της αποκτηθείσας εταιρείας.

3.10.3.1. Δικαίωμα προαίρεσης αγοράς (Call Option) επί των μετοχών των εταιρειών HANSEATIC MARINE CONSULTING GMBH και RILA INTERTRANS LTD

Σύμφωνα με το μνημόνιο επιχειρηματικής συμφωνίας, το οποίο υπογράφηκε στην Αθήνα την 12.12.2008 για την Συγχώνευση ο εκ των μερών κ. Σπύρος Παπαρούνης ως αποκλειστικός και αδιαφιλονίκητος κύριος των υπολοίπων μετοχών της

HANSEATIC MARINE CONSULTING GMBH (Γερμανία) και RILA INTERTRANS LTD (Βουλγαρία) που η ΑΓΕΤΕΚ δεν κατέχει, παραχωρεί στην ΙΜΠΕΡΙΟ το δικαίωμα προαίρεσης αγοράς των εν λόγω μετοχών (call option) με τους εξής όρους και συμφωνίες:

1. Περίοδος άσκησης του δικαιώματος αγοράς: Οποτεδήποτε εντός τριών (3) ετών από την ολοκλήρωση της Συγχώνευσης.
2. Τίμημα: € 1,200,000 για τις μετοχές της πρώτης και € 850,000 για τις μετοχές της δεύτερης, καταβλητέοις μετρητοίς, έτσι ώστε να μπορούν να καταστούν 100% θυγατρικές της ΙΜΠΕΡΙΟ.

Σημειώνεται ότι η ΑΓΕΤΕΚ συμμετείχε με ποσοστό 45% στην HANSEATIC MARINE CONSULTING GMBH και με 49% στην εταιρεία RILA INTERTRANS LTD σύμφωνα με την ανακοίνωση για την συγχώνευση με ημερομηνία 15.12.2008.

Η άσκηση του ανωτέρω δικαιώματος προαίρεσης αγοράς υπόκειται στην διάταξη του άρθρου 23 και 23α του κ.ν.2190/1920.

3.10.4. Δραστηριότητα της ΙΜΠΕΡΙΟ

Ο κύκλος δραστηριοτήτων της ΙΜΠΕΡΙΟ αφορά στην παροχή υπηρεσιών πρακτόρευσης διεθνών εμπορευματικών μεταφορών (διαμεταφοράς) διά ξηράς, θαλάσσης και αέρος, καθώς και στην παροχή υπηρεσιών logistics.

Σύμφωνα με την περιγραφή που έχει υιοθετηθεί από την CLECAT και την FIATA (διεθνείς ενώσεις δια-μεταφορέων), για τις υπηρεσίες διαμεταφοράς και Logistics, οι υπηρεσίες του διαμεταφορέα περιλαμβάνουν:

- Τη μεταφορά (που πραγματοποιείται με ένα ή με συνδυασμό μεταφορικών μέσων), συγκέντρωση, αποθήκευση, διαχείριση, συσκευασία, ή διανομή των αγαθών, καθώς επίσης οι συμπληρωματικές και συμβουλευτικές προς αυτές υπηρεσίες που συμπεριλαμβάνουν, χωρίς ωστόσο να περιορίζονται σε τελωνειακά και δημοσιονομικά θέματα, τη δήλωση των αγαθών για επίσημους σκοπούς, την παροχή ασφάλισης για τα αγαθά, την είσπραξη ή την καταβολή πληρωμής και την περισυλλογή ή παροχή εγγράφων που σχετίζονται με τα αγαθά.
- Οι υπηρεσίες διαμεταφοράς περιλαμβάνουν επίσης υπηρεσίες logistics, όπου η σύγχρονη τεχνολογία πληροφορικής και επικοινωνιών συνδυάζεται με τη μεταφορά, διαχείριση ή αποθήκευση των αγαθών και με την ολοκληρωμένη διαχείριση της εφοδιαστικής αλυσίδας.

Οι ανωτέρω υπηρεσίες μπορούν να προσαρμοστούν, ώστε να ανταποκρίνονται στην ευέλικτη εφαρμογή των παρεχόμενων υπηρεσιών.

Οι υπηρεσίες logistics και διαμεταφοράς που παρέχει η ΙΜΠΕΡΙΟ αναλύονται ως ακολούθως:

A) Στις υπηρεσίες διεθνούς διαμεταφοράς εμπορευμάτων με όλα τα μεταφορικά μέσα

Η Εταιρεία μελετά, σχεδιάζει και εκτελεί υπηρεσίες διεθνούς διαμεταφοράς, οδικώς, αεροπορικώς, σιδηροδρομικώς και διά θαλάσσης.

Οι οδικές μεταφορές περιλαμβάνουν:

- Πλήρη φορτία από και προς όλη την Ευρώπη (Full truck loads)
- Μεταφορά ομαδικών φορτίων (groupage) από και προς όλη την Ευρώπη
- Μεταφορά εκθεμάτων και διαχείριση επιστροφής υλικών
- Τριγωνικές μεταφορές
- Ειδικές υπέρβαρες και υπερμεγέθεις μεταφορές
- Εναπόθεση φορτίων προς διανομή σε ιδιόκτητους αποθηκευτικούς χώρους
- Διαχείριση transit φορτίων
- Μακροχρόνιες συνεργασίες με αξιόπιστο στόλο φορτηγών
- Τελωνειακές διατυπώσεις
- Ασφάλιση μεταφορών

Μέσω συνεργασιών με ναυτιλιακές εταιρείες και ανταποκρίσεις σε όλους τους σημαντικούς λιμένες του κόσμου, προσφέρει τις κάτωθι θαλάσσιες μεταφορές:

- Πλήρη φορτία (FCL) και ομαδικά φορτία (LCL) από και προς όλο τον κόσμο.
- Παροχή ειδικού service (Order management system) από Άπω Ανατολή και Ευρώπη.
- Μεταφορά οχημάτων και αυτοκινούμενων μηχανημάτων με πλοίο RO-RO
- Μεταφορά χύδην (bulk) φορτίων
- Συνδυασμένες μεταφορές (πλοίο- φορτηγό και πλοίο- αεροπλάνο)
- Παραλαβή και παράδοση Door- to- Door
- Τελωνειακές διατυπώσεις
- Ασφάλιση μεταφορών

Οι αεροπορικές υπηρεσίες είναι:

- Μεταφορά από και προς όλο τον κόσμο consolidation & break bulk
- Ship spares Logistics
- Μεταφορά ευπαθών και νωπών προϊόντων
- Τριγωνικές μεταφορές
- Συνδυασμένες μεταφορές
- Ναύλωση cargo αεροπλάνων για ειδικές μεταφορές υπέρβαρων φορτίων
- Παραλαβή και παράδοση Door - to - Door
- Τελωνειακές διατυπώσεις
- Ασφάλιση μεταφορών

Οι σιδηροδρομικές και συνδυασμένες μεταφορές περιλαμβάνουν:

- Σιδηροδρομική μεταφορά φορτίων από Κεντρική και Ανατολική Ευρώπη
- Συνδυασμένη μεταφορά φορτηγό- τρένο- φορτηγό με ιδιότητα 45ft containers
- Δυνατότητα παραλαβής και παράδοσης Door- to - Door service
- Τελωνειακές διατυπώσεις
- Ασφάλιση μεταφορών

B) Στις υπηρεσίες Logistics, οι οποίες περιλαμβάνουν:

1. Υπηρεσίες αποθήκευσης & διαχείρισης εμπορευμάτων:

- Γενική και ειδική αποθήκευση σε μακροχρόνια ή βραχυχρόνια βάση, σε ειδικά στεγασμένους ή και σε υπαίθριους χώρους, έλεγχος αποθεμάτων,

ημερομηνιών, παρτίδων, προγραμματισμός και αναπλήρωση αποθεμάτων, διαχείριση επιστρεφόμενων.

- Cross Docking
- Συσσκευασία και αποσυσσκευασία (Assembly & Subassembly)
- Picking & Pack Lines
- Επιθεωρήσεις και έλεγχοι
- Φυσική απογραφή
- Αντικαταβολές
- Λογιστική διαχείριση αποθέματος
- Έκδοση σχετικών παραστατικών για τον πελάτη
- Διεκπεραίωση διαδικασιών εκτελωνισμού
- Υπηρεσίες φορολογικής εκπροσώπησης ξένων οίκων στην Ελλάδα
- Μηχανογραφική υποστήριξη

Συσσκευασία & Labeling

- Διαφοροποιημένη συσκευασία
- Αποσυσσκευασία- επανασυσσκευασία
- Παλετοποίηση
- Ειδικές συσκευασίες
- Labeling- Price Sticking

Reserve Logistics

- Επιστροφές
- Αποσυσσκευασία & scrapping προϊόντων

Εφαρμογές πληροφορικής

- Warehouse management system (wms)
- Bar coding / Scanning
- RF Technology
- Order Processing via EDI
- Online σύνδεση με πελάτες
- Λογισμικό δρομολόγησης στόλου αυτοκινήτων

2. Υπηρεσίες Διανομής Εμπορευμάτων

- Παραγγελιοληψία
- Διαχείριση προμηθευτών
- Φόρτωση, εκφόρτωση, παραλαβή
- Φυσική διανομή
- Picking- up, ταξινόμηση
- Ενοποίηση φορτίων
- Δρομολόγηση
- Ειδικές μεταφορές

3. Εκθέσεις

- Προετοιμασία όλων των απαραίτητων πιστοποιητικών και παραστατικών
- Επαγγελματική συσκευασία και σήμανση εκθεμάτων
- Μεταφορά εκθεμάτων με επιλογή ενδεδειγμένου μεταφορικού μέσου
- Διαχείριση εκθεμάτων στον χώρο της έκθεσης

- Τελωνειακές διατυπώσεις
- Αποσυσκευασία, αποθήκευση υλικών και ανασυσκευασία υλικών
- Επιστροφή υλικών και εκθεμάτων
- Ασφάλιση εκθεμάτων

Τα έσοδα των υπηρεσιών Logistics προέρχονται από μία ή περισσότερες εκ των παραπάνω κατηγοριών ανάλογα με τις ανάγκες του πελάτη.

Η σύνδεση των παραπάνω δραστηριοτήτων επιτυγχάνει την απλούστευση της διαδικασίας μεταφοράς αποθήκευσης και διακίνησης εμπορευμάτων καθώς αποφεύγονται όλες οι ενέργειες που απαιτούνται εναλλακτικά εκ μέρους του πελάτη, δηλαδή:

- α) Η ανάθεση του πρώτου σκέλους της διεθνούς μεταφοράς
- β) Ο έλεγχος της καλής κατάστασης και της ασφάλειας του μεταφερθέντος εμπορεύματος, τυχόν εκτελωνισμός και ανάθεση της μεταφοράς μέχρι τους αποθηκευτικούς χώρους
- γ) Η διατήρηση αποθηκευτικών χώρων, με αποτέλεσμα την αποδέσμευση κεφαλαίων και ανθρωπίνων πόρων από τις εταιρείες - πελάτες της.
- δ) Η βιομηχανική συσκευασία εμπορευμάτων με σκοπό την ευελιξία στη διανομή τους.
- ε) Η έκδοση των απαραίτητων εγγράφων διακίνησης των εμπορευμάτων (τιμολογίων, δελτίων αποστολής)
- στ) Η διατήρηση αυτοκινήτων διανομής, τα οποία χρησιμοποιούνται με το καθεστώς χρονοαύλωσης, με αποτέλεσμα τη μείωση του λειτουργικού κόστους του πελάτη, λόγω των οικονομιών κλίμακας που επιτυγχάνει η εταιρεία και την αύξηση της αποδοτικότητας της όλης διαδικασίας.

3.10.5. Δίκτυο πωλήσεων

Οι υπηρεσίες της Εταιρείας παρέχονται σ' ένα μεγάλο αριθμό πελατών, μεταξύ των οποίων συγκαταλέγονται πολλές από τις κορυφαίες βιομηχανικές και εμπορικές επιχειρήσεις της χώρας.

Η Εταιρεία βασιζόμενη στις άριστες και πολυετείς σχέσεις με τους πελάτες της, έχει καταφέρει να αυξήσει το μερίδιό της στην αγορά των διεθνών μεταφορών και των υπηρεσιών Logistics.

Η ΙΜΠΕΡΙΟ ασχολείται με τη μεταφορά εμπορευμάτων στο εσωτερικό στο πλαίσιο της παροχής υπηρεσιών Logistics χωρίς να αναπτύσσει ιδιαίτερη δραστηριότητα πρακτόρευσης μεταφορών στην ενδοχώρα αλλά η ανάπτυξη στην εσωτερική μεταφορά αποτελεί στρατηγική της επιδίωξη.

Επίσης το μεγαλύτερο μερίδιο των διεθνών μεταφορών που διενεργεί η Εταιρεία αφορά εμπορικές συναλλαγές εντός της Ευρωπαϊκής Ένωσης.

Το ευρύ δίκτυο ανταποκριτών της Εταιρείας αποτελεί την υποδομή για την προώθηση των πωλήσεων, το οποίο στο μεγαλύτερο μέρος του αποτελείται από πολυεθνικές εταιρείες που έχουν βάσεις σε όλο τον κόσμο.

Οι προϋποθέσεις που απαιτούνται για την αποκλειστικότητα του δικτύου πωλήσεων της Εταιρείας είναι οι ακόλουθες:

- Η αμοιβαία αποκλειστικότητα μεταξύ της Εταιρείας και των ανταποκριτών της
- Οι σχέσεις εμπιστοσύνης του κάθε ανταποκριτή με την Εταιρεία
- Η συχνή και άμεση ανταλλαγή πληροφοριών με τους ανταποκριτές
- Η πολύχρονη εμπειρία και η άριστη γνώση της αγοράς
- Η ευέλικτη πιστωτική πολιτική έναντι των πελατών της
- Το εξειδικευμένο και έμπειρο ανθρώπινο δυναμικό του τμήματος πωλήσεων

Η ΙΜΠΕΡΙΟ δεν διαθέτει ιδιόκτητο στόλο φορτηγών αυτοκινήτων, καθώς η σχετική νομοθεσία δεν επιτρέπει στους διαμεταφορείς την αγορά φορτηγών αυτοκινήτων με σκοπό την εκτέλεση διεθνών μεταφορών.

Η Εταιρεία έχει τη δυνατότητα εκτέλεσης όλων των ειδών μεταφοράς, ήτοι: οδικές, θαλάσσιες, αεροπορικές και σιδηροδρομικές. Η εκτέλεση της μεταφοράς γίνεται κατόπιν μελέτης, η οποία καθορίζει το πιο συμφέρον μέσο μεταφοράς, λαμβάνοντας υπόψη το κόστος, το χρόνο παράδοσης και την ασφάλεια των εμπορευμάτων.

Η συνδυασμένη μεταφορά αποτελεί την εξέλιξη της εμπορευματικής μεταφοράς. Η Εταιρεία σχεδιάζει τη στρατηγική της επιλέγοντας προς όφελος του πελάτη τον ιδανικότερο συνδυασμό μέσων για την εκτέλεση της μεταφοράς.

Λόγω του μεγάλου αριθμού πελατών και του εκτεταμένου δικτύου ανταποκριτών της ιδιαίτερα σε χώρες της Ευρωπαϊκής Ένωσης, πετυχαίνει οικονομίες κλίμακας με την αποστολή συγκεντρωτικών φορτίων (Groupage). Στόχος της Εταιρείας είναι η επίτευξη οικονομικών κλίμακας για τους πελάτες της μέσω των υπηρεσιών της διεθνούς μεταφοράς και των Logistics.

Το τμήμα πωλήσεων της Εταιρείας έχει αναλάβει να οργανώσει την:

- Στρατηγική πωλήσεων ώστε να επιτυγχάνεται το μέγιστο οικονομικό όφελος για την Εταιρεία από τις πωλήσεις και να δημιουργείται καλή φήμη της Εταιρείας στην αγορά
- Διείσδυση της Εταιρείας σε νέες αγορές
- Προώθηση των υπηρεσιών σε Ελλάδα και εξωτερικό
- Διατήρηση και ανάπτυξη του πελατολογίου της Εταιρείας
- Την ανάλυση των στοιχείων της αγοράς και των μεταβαλλόμενων απαιτήσεων μεταφορών
- Εξεύρεση του κατά περίπτωση ιδανικού τρόπου μεταφοράς

3.10.6. Πληροφορίες για τις εταιρείες του Ομίλου

Στις κατωτέρω ενότητες παρουσιάζονται συνοπτικά στοιχεία για τις εταιρείες που ενοποιούνταν στις οικονομικές καταστάσεις του Ομίλου κατά τις εξεταζόμενες χρονικές περιόδους:

3.10.6.1. Venus A.E.

Η VENUS ΑΝΩΝΥΜΗ ΕΤΑΙΡΕΙΑ ΜΕΤΑΦΟΡΩΝ με το διακριτικό τίτλο «VENUS INTERNATIONAL FORWARDING A.E.» προήλθε από τη μετατροπή της εταιρείας περιορισμένης ευθύνης «Θ.ΠΥΛΙΑΝΟΣ- Π.ΓΕΩΡΓΙΑΔΗΣ ΕΠΕ» με διακριτικό τίτλο «VENUS ΕΠΕ» σε ανώνυμη εταιρεία, σύμφωνα με τις διατάξεις του Ν.2166/1993. Η εταιρεία περιορισμένης ευθύνης συστάθηκε την 12 Δεκεμβρίου 1985. Ημερομηνία

μετάβασης για τη μετατροπή της από ΕΠΕ σε ΑΕ, ορίστηκε η 30.06.2008 και πρώτη εταιρική χρήση η περίοδος 1.7.2008 έως 31.12.2008.

Η έδρα της εταιρείας βρίσκεται στη Λεωφόρο Συγγρού 255, στη Νέα Σμύρνη Αττικής. Είναι εγγεγραμμένη στο Μητρώο Ανωτύμων Εταιρειών του Υπουργείου Ανάπτυξης με ΑΡ.Μ.Α.Ε. 67322/01ΝΤ/Β/08/349.

Αντικείμενο δραστηριότητας της συγκεκριμένης εταιρείας είναι: α) οι διεθνείς και μη, χερσαίες, αεροπορικές και θαλάσσιες μεταφορές κάθε φύσεως και μορφής αντικειμένων και εν γένει πραγμάτων β) η πρακτόρευση αλλοδαπών οίκων μεταφορών, ναυτιλιακών και αεροπορικών εταιρειών, γ) οι τελωνειακές γενικά διατυπώσεις, μεταφορτώσεις, εισαγωγής, εξαγωγής, εναποθηκεύσεως και αποστολής οικοσκευών δ) οι αντιπροσωπείες εμπορικών οίκων εξωτερικού και εσωτερικού ε) η μεταφορά αντικειμένων μεγάλης αξίας γενικά και ιδιαίτερα έργων τέχνης, τιμαλφών κτλ, στ) η διενέργεια εν γένει κάθε φύσεως μεταφορών, ζ) η αποθήκευση όλων των ως άνω αντικειμένων για λογαριασμό της ίδιας ή για λογαριασμό τρίτων με αντάλλαγμα σε ιδιόκτητους ή μισθωμένους χώρους και η) η παροχή κάθε είδους υπηρεσιών logistics.

Η εταιρεία VENUS Α.Ε. δραστηριοποιείται από το 1986 στον κλάδο μεταφοράς οικοσκευών. Είναι μέλος της FIDI και ανήκει στους επίσημους συνεργάτες του Υπουργείου Εξωτερικών, της πρεσβείας των ΗΠΑ, του ΝΑΤΟ, του Ελληνικού Δημοσίου και πολλών άλλων πρεσβειών και πολυεθνικών εταιρειών.

Το μετοχικό κεφάλαιο της εταιρείας VENUS Α.Ε. ύψους € 300 χιλ προέκυψε κατά €180 χιλ από το εισφερόμενο μετοχικό κεφάλαιο της ΕΠΕ και κατά € 120 χιλ με καταβολή μετρητών από την ΙΜΠΕΡΙΟ. Η ΙΜΠΕΡΙΟ κατέχει το 70% των μετοχών της εταιρείας. Η εταιρεία την 31.12.2009 απασχολούσε 20 άτομα (31.12.2008:16).

Η ΙΜΠΕΡΙΟ θα συμμετάσχει στην αύξηση μετοχικού κεφαλαίου της θυγατρικής εταιρείας VENUS που αποφασίστηκε κατά την τακτική Γενική της Συνέλευση της 30.06.2010 και η οποία θα υλοποιηθεί από το Διοικητικό της Συμβούλιο, μετά από σχετική εξουσιοδότηση της ΓΣ με κεφαλαιοποίηση απαιτήσεων που εκτιμάται περίπου στο ποσό των € 150,000.

Βασικά Χρηματοοικονομικά στοιχεία VENUS Α.Ε.		
(ποσά σε χιλ. ΕΥΡΩ)	31.12.2009	31.12.2008
ΕΝΕΡΓΗΤΙΚΟ		
Πάγια στοιχεία ενεργητικού	36	28
Λοιπά στοιχεία ενεργητικού	2,204	2,254
ΣΥΝΟΛΟ ΕΝΕΡΓΗΤΙΚΟΥ	2,240	2,282
ΙΔΙΑ ΚΕΦΑΛΑΙΑ ΚΑΙ ΥΠΟΧΡΕΩΣΕΙΣ		
Ίδια κεφάλαια	33	-13
Υποχρεώσεις	2,207	2,295
ΣΥΝΟΛΟ ΙΔΙΩΝ ΚΕΦΑΛΑΙΩΝ ΚΑΙ ΥΠΟΧΡΕΩΣΕΩΝ	2,240	2,282
ΑΠΟΤΕΛΕΣΜΑΤΑ ΧΡΗΣΗΣ		
Κύκλος εργασιών	3,520	2,277
Κέρδη προ φόρων, χρηματοδοτικών, επενδυτικών αποτελεσμάτων και συνολικών αποσβέσεων (ΕΒΙΤΔΑ)	151	418
Κέρδη προ φόρων (ΕΒΤ)	70	277
Κέρδη μετά φόρων (ΕΑΤ)	46	173

Σημ: Τυχόν διαφορές στα αθροίσματα οφείλονται σε στρογγυλοποιήσεις

Πηγή: Δημοσιευμένες οικονομικές καταστάσεις χρήσης 01.01-31.12.2009 της εταιρείας VENUS Α.Ε. που συντάχθηκαν βάσει των ΔΠΧΑ και έχουν ελεγχθεί από την Ορκωτό Ελεγκτή Λογιστή κα. Ησαΐα Κ. Θεοδωρίδου (ΑΜ ΣΟΕΛ 13211) της εταιρείας ΣΟΛ αεοε.

3.10.6.2. Δομυλίκo Α.Ε.

Η ΔΟΜΥΛΙΚΟ ΕΜΠΟΡΙΚΗ- ΜΕΤΑΦΟΡΙΚΗ ΔΟΜΙΚΩΝ ΥΛΙΚΩΝ - ΑΝΩΝΥΜΗ ΕΤΑΙΡΕΙΑ δραστηριοποιείται στην εμπορία και διακίνηση πάσης φύσεως δομικών και οικοδομικών υλικών και τη λειτουργία γραφείου εθνικών οδικών μεταφορών.

Η εταιρεία ΔΟΜΥΛΙΚΟ έχει τη νομική μορφή της ανώνυμης εταιρείας και η έδρα της βρίσκεται στα Άνω Λιόσια στην Λεωφόρο Φυλής 81 & Σκαλκώτα. Είναι εγγεγραμμένη στο Μητρώο Ανωνύμων Εταιρειών του Υπουργείου Ανάπτυξης με ΑΡ.Μ.Α.Ε. 60295/03/Β/06/15.

Το μετοχικό κεφάλαιο της ΔΟΜΥΛΙΚΟ Α.Ε. ανέρχεται σε € 615 χιλ. Η ΙΜΠΕΡΙΟ συμμετείχε την 31.12.2007 στο μετοχικό κεφάλαιο της εταιρείας με ποσοστό 51%, ενώ το ποσοστό συμμετοχής της την 31.12.2008 μειώθηκε στο 24.42% λόγω αύξησης μετοχικού κεφαλαίου στην οποία δεν συμμετείχε η ΙΜΠΕΡΙΟ. Την 20.02.2009 ολοκληρώθηκε η από-επένδυση της ΙΜΠΕΡΙΟ με τη μεταβίβαση του υπολειπόμενου ποσοστού 24.42%, στο πλαίσιο στρατηγικής απόφασης αποκλειστικής επικέντρωσης της Εταιρείας στην παροχή υπηρεσιών διαμεταφοράς και Logistics.

Η ΔΟΜΥΛΙΚΟ Α.Ε. στο τέλος της χρήσης 31.12.2008 απασχολούσε 138 άτομα.

Βασικά Χρηματοοικονομικά στοιχεία ΔΟΜΥΛΙΚΟ Α.Ε.		
(ποσά σε χιλ. ΕΥΡΩ)	31.12.2008	31.12.2007
ΕΝΕΡΓΗΤΙΚΟ		
Πάγια στοιχεία ενεργητικού	16,304	5,626
Λοιπά στοιχεία ενεργητικού	33,693	13,501
ΣΥΝΟΛΟ ΕΝΕΡΓΗΤΙΚΟΥ	49,997	19,128
ΙΔΙΑ ΚΕΦΑΛΑΙΑ ΚΑΙ ΥΠΟΧΡΕΩΣΕΙΣ		
Ίδια κεφάλαια	7,368	1,598
Υποχρεώσεις	42,629	17,530
ΣΥΝΟΛΟ ΙΔΙΩΝ ΚΕΦΑΛΑΙΩΝ ΚΑΙ ΥΠΟΧΡΕΩΣΕΩΝ	49,997	19,128
ΑΠΟΤΕΛΕΣΜΑΤΑ ΧΡΗΣΗΣ		
Κύκλος εργασιών	24,056	9,732
Κέρδη προ φόρων, χρηματοδοτικών, επενδυτικών αποτελεσμάτων και συνολικών αποσβέσεων (EBITDA)	3,754	748
Κέρδη προ φόρων (ΕΒΤ)	1,541	-255
Κέρδη μετά φόρων (ΕΑΤ)	822	-285

Σημ: Τυχόν διαφορές στα αθροίσματα οφείλονται σε στρογγυλοποιήσεις

Πηγή: Οικονομικά στοιχεία που παρασχέθηκαν από την οικονομική διεύθυνση της ΙΜΠΕΡΙΟ

3.10.6.3. Hanseatic Marine Consulting GMBH

Η προσφάτως ιδρυθείσα εταιρεία Hanseatic Marine Consulting GMBH με έδρα τη Γερμανία, έχει ως αντικείμενο την μεταφορά στρατιωτικού υλικού. Στην εταιρεία αυτή συμμετείχε η ΑΓΕΤΕΚ με ποσοστό 45%. Η Hanseatic Marine Consulting GMBH δεν έχει καθαρά περιουσιακά στοιχεία, δεν υπάρχουν δεσμεύσεις για λογαριασμό της και δεν αναμένονται οικονομικά οφέλη την ΙΜΠΕΡΙΟ από αυτή. Για τους λόγους αυτούς το σύνολο της αξίας ήτοι € 850,000 διαγράφεται οριστικά και δεν ενοποιείται.

Να σημειωθεί ότι ο Κος Παπαρούνης Σπύρος που είναι μέλος του Δ.Σ της ΙΜΠΕΡΙΟ και ελέγχει έμμεσα ποσοστό 4.72% των δικαιωμάτων ψήφου της ΙΜΠΕΡΙΟ ως

πληρεξούσιος εκπρόσωπος της εταιρείας SOG ELECTRO CONNECT LTD, κατέχει το υπόλοιπο 55% των μετοχών της Hanseatic Marine Consulting GMBH.

3.10.6.4. Rila Intertrans Ltd

Η RILA INTERTRANS LTD έχει την έδρα της στη Βουλγαρία και έχει ως αντικείμενο τη διαχείριση στόλου φορτηγών αυτοκινήτων. Στο μετοχικό κεφάλαιο της συμμετείχε με ποσοστό 49% η ΑΓΕΤΕΚ. Να σημειωθεί ότι ο Κος Παπαρούνης Σπύρος που είναι μέλος του Δ.Σ της ΙΜΠΕΡΙΟ και ελέγχει έμμεσα ποσοστό 4.72% των δικαιωμάτων ψήφου της ΙΜΠΕΡΙΟ ως πληρεξούσιος εκπρόσωπος της εταιρείας SOG ELECTRO CONNECT LTD, κατέχει το υπόλοιπο 51% των μετοχών της RILA INTERTRANS LTD.

Η εταιρεία εμφανίζεται στην αναλογία της εύλογης αξίας των καθαρών πάγιων περιουσιακών της στοιχείων (μεταφορικά μέσα) ποσού € 200,000* 49%= € 98,000. Η εν λόγω εταιρεία δεν είχε αξιοσημείωτο αποτέλεσμα κατά την τρέχουσα περίοδο και ενοποιείται ολικά, λόγω κατοχής δικαιώματος προαίρεσης του υπολοίπου ποσοστού από τη μητρική.

3.10.6.5. ABC Shipping LTD

Η ABC SHIPPING LTD έχει έδρα τη Βουλγαρία με αντικείμενο δραστηριότητας τις οδικές και θαλάσσιες μεταφορές. Η ΑΓΕΤΕΚ την 28.01.2009 εξαγόρασε το 33% της εταιρείας έναντι ποσού € 400,000. Τα περιουσιακά στοιχεία της εν λόγω εταιρείας περιλάμβαναν απαιτήσεις/ υποχρεώσεις και δεν προέκυψαν διαφορές εύλογης αξίας και υπεραξία. Παρακάτω παρατίθενται βασικά οικονομικά μεγέθη τα οποία παρασχέθηκαν από την οικονομική διεύθυνση της ΙΜΠΕΡΙΟ. Να σημειωθεί ότι το νόμισμα αναφοράς των οικονομικών καταστάσεων είναι το Βουλγαρικό Lenv με ενδεικτική ισοτιμία την 10.05.2010: 1 EURO=1.956 BGN.

Βασικά Χρηματοοικονομικά στοιχεία ABC SHIPPING Ltd		
(ποσά σε χιλ. BGN)	31.12.2009	31.12.2008
ΕΝΕΡΓΗΤΙΚΟ		
Πάγια στοιχεία ενεργητικού	9	12
Λοιπά στοιχεία ενεργητικού	438	673
ΣΥΝΟΛΟ ΕΝΕΡΓΗΤΙΚΟΥ	447	685
ΙΔΙΑ ΚΕΦΑΛΑΙΑ ΚΑΙ ΥΠΟΧΡΕΩΣΕΙΣ		
Ίδια κεφάλαια	12	-30
Υποχρεώσεις	435	715
ΣΥΝΟΛΟ ΙΔΙΩΝ ΚΕΦΑΛΑΙΩΝ ΚΑΙ ΥΠΟΧΡΕΩΣΕΩΝ	447	685
ΑΠΟΤΕΛΕΣΜΑΤΑ ΧΡΗΣΗΣ		
Κύκλος εργασιών	1791	3,226

Πηγή:Μη ελεγμένα στοιχεία από την οικονομική διεύθυνση της ΙΜΠΕΡΙΟ

3.10.6.6. 4 PL. A.E.

Η 4PL A.E., με έδρα την Ελλάδα και ΑΡ.Μ.Α.Ε. 47988/01ΑΤ/Β/01/179(2009) έχει αντικείμενο δραστηριότητας την εμπορία, διανομή και αποθήκευση εμπορευμάτων. Την 27.01.2009 η ΑΓΕΤΕΚ απέκτησε το 48.6% της εταιρείας με αξία συμμετοχής € 318,000 μέσω αύξησης του μετοχικού κεφαλαίου της.

Βασικά Χρηματοοικονομικά στοιχεία 4PL Α.Ε.		
(ποσά σε ΕΥΡΩ)	31.12.2009	31.12.2008
ΕΝΕΡΓΗΤΙΚΟ		
Πάγια στοιχεία ενεργητικού	5,273	3,873
Λοιπά στοιχεία ενεργητικού	936,716	871,482
ΣΥΝΟΛΟ ΕΝΕΡΓΗΤΙΚΟΥ	941,989	875,355
ΙΔΙΑ ΚΕΦΑΛΑΙΑ ΚΑΙ ΥΠΟΧΡΕΩΣΕΙΣ		
Ίδια κεφάλαια	460,172	-29,895
Υποχρεώσεις	481,817	905,250
ΣΥΝΟΛΟ ΙΔΙΩΝ ΚΕΦΑΛΑΙΩΝ ΚΑΙ ΥΠΟΧΡΕΩΣΕΩΝ	941,989	875,355
ΑΠΟΤΕΛΕΣΜΑΤΑ ΧΡΗΣΗΣ		
Κύκλος εργασιών	178,318	0
Κέρδη προ φόρων, χρηματοδοτικών, επενδυτικών αποτελεσμάτων και συνολικών αποσβέσεων (ΕΒΙΤΔΑ)	1,490	-2,799
Κέρδη προ φόρων (ΕΒΤ)	-1,933	-4,402

Σημ: Τυχόν διαφορές στα αθροίσματα οφείλονται σε στρογγυλοποιήσεις

Πηγή: Δημοσιευμένες οικονομικές καταστάσεις της εταιρείας 4PL Α.Ε. για τις χρήσεις 2008-2009 που συντάχθησαν βάσει των ΕΛΠ.

3.10.7. Χρηματοοικονομικές πληροφορίες ενοποιημένων οικονομικών καταστάσεων 2008-2009 που συντάχθηκαν βάσει των Διεθνών Προτύπων Χρηματοοικονομικής Αναφοράς (Δ.Π.Χ.Α.)

Οι ακόλουθες χρηματοοικονομικές πληροφορίες προέρχονται από τις ενοποιημένες οικονομικές καταστάσεις της χρήσης 2009 που συντάχθηκαν από την ΙΜΠΕΡΙΟ βάσει των Δ.Π.Χ.Α., και έχουν ελεγχθεί από τον τακτικό Ορκωτό-Ελεγκτή κ. Παναγιώτη Κ. Βρουστούρη (ΑΜ ΣΟΕΛ 12921, διεύθυνση: Μεσογείων 388, Αγία Παρασκευή).

Οι εν λόγω οικονομικές καταστάσεις (2009 και 2008) έχουν εγκριθεί από το Διοικητικό Συμβούλιο της Εταιρείας την 29.03.2010 και 27.03.2009 αντίστοιχα, είναι διαθέσιμες στα γραφεία της Εταιρείας, Μαυροκορδάτου 11-13, 185 39 Πειραιάς, τηλ: 210-4291440 και στην ηλεκτρονική διεύθυνση www.imperio.gr.

Να σημειωθεί ότι τα στοιχεία της χρήσης 2008 που παρατίθενται στην ενότητα αυτή, προέρχονται από τις αντίστοιχες συγκριτικές οικονομικές καταστάσεις της χρήσης 2009 και είναι διαφοροποιημένα από τις δημοσιευμένες οικονομικές καταστάσεις του 2008 λόγω επαναπροσδιορισμού του τιμήματος απόκτησης της ΜΠΑΛΛΑΟΥΦ καθώς και της οριστικοποίησης των αξιών που είχαν αποδοθεί προσωρινά, κατά την ημερομηνία απόκτησης της ΑΓΕΤΕΚ, στα περιουσιακά της στοιχεία και υποχρεώσεις με αποτέλεσμα να προσδιοριστεί νέα οριστική υπεραξία. Αναλυτική παράθεση των προσαρμογών γίνεται στον ακόλουθο πίνακα:

Κατάσταση οικονομικής θέσης Ομίλου ΙΜΠΕΡΙΟ					
(Ποσά σε ΕΥΡΩ)	Αρχικά ποσά	Προσαρμογές	Προσαρμογές	Επαναταξινόμηση	Οριστικά ποσά
	2008	ΑΓΕΤΕΚ	ΜΠΑΛΛΑΟΥΦ	Κονδυλίων	2008
ΕΝΕΡΓΗΤΙΚΟ					
Μη κυκλοφορούντα περιουσιακά στοιχεία					
Ενσώματα πάγια	31,419,069	189,977			31,609,046
Υπεραξία	9,192,686		-416,381		8,776,305
Άυλα περιουσιακά στοιχεία	8,225,433				8,225,433
Συμμετοχές σε συγγενείς	2,550,500	-1,550,500			1,000,000
Μακροπρόθεσμες απαιτήσεις	252,216				252,216
Σύνολο	51,639,904				49,863,000
Κυκλοφορούντα περιουσιακά στοιχεία					
Αποθέματα	61,504				61,504
Εμπορικές απαιτήσεις	26,814,637				26,814,637
Λοιπές απαιτήσεις	5,043,544	1,687,143		16,737	6,747,424
Ταμειακά διαθέσιμα και ισοδύναμα	810,730				810,730
Σύνολο Κυκλοφορούντων	32,730,415				34,434,295
Σύνολο Ενεργητικού	84,370,319				84,297,295
ΠΑΘΗΤΙΚΟ					
Καθαρή θέση αποδιδόμενη στους μετόχους της μητρικής					
Μετοχικό κεφάλαιο	6,360,900				6,360,900
Υπέρ το άρτιο	10,619,700				10,619,700
Αποθεματικά	9,891,715		-1,263,180		8,628,535
Αποτελέσματα εις νέον	6,156,589	74,620			6,231,209
Καθαρή θέση που αναλογεί στους μετόχους της μητρικής	33,028,904				31,840,344
Δικαιώματα Μειοψηφίας	208,382	102,000			310,382
Σύνολο Καθαρής Θέσης	33,237,286				32,150,726
Μακροπρόθεσμες υποχρεώσεις					
Μακροπρόθεσμα δάνεια	15,961,720				15,961,720
Λοιπές προβλέψεις	130,000				130,000
Προβλέψεις για παροχές σε εργαζομένους	1,338,392				1,338,392
Αναβαλλόμενος φόρος εισοδήματος	3,510,597				3,510,597
Σύνολο μακροπρόθεσμων υποχρεώσεων	20,940,709				20,940,709
Βραχυπρόθεσμες υποχρεώσεις					
Εμπορικές και λοιπές υποχρεώσεις	10,897,859	150,000	846,749	16,786	11,911,394
Βραχυπρόθεσμα δάνεια	18,853,093				18,853,093
Τρέχων φόρος εισοδήματος	441,373				441,373
Σύνολο βραχυπρόθεσμων υποχρεώσεων	30,192,325				31,205,860
Σύνολο υποχρεώσεων	51,133,033				52,146,569
Σύνολο Παθητικού	84,370,319				84,297,295

Στις ενοποιημένες οικονομικές καταστάσεις της ΙΜΠΕΡΙΟ για τις χρήσεις 2008-2009 περιλαμβάνονται οι ακόλουθες εταιρείες:

Ενοποιημένες Εταιρείες Ομίλου ΙΜΠΕΡΙΟ στις 31.12.2009 και 31.12.2008					
Εταιρεία	Χώρα Εγκατάστασης	Ποσοστό Συμμετοχής / Σχέση		Μέθοδος Ενοποίησης	
		31.12.2009	31.12.2008	31.12.2009	31.12.2008
VENUS ANONYMH EΤΑΙΡΕΙΑ ΜΕΤΑΦΟΡΩΝ	ΕΛΛΑΔΑ	Θυγατρική 70%	Θυγατρική 70%	Ολική	Ολική
ABC SHIPPING LTD	ΒΟΥΛΓΑΡΙΑ	Συγγενής 33%	-	Μέθοδος Καθαρής Θέσης	-
HANSEATIC MARINE CONSULTING GMBH	ΓΕΡΜΑΝΙΑ	-	Θυγατρική 45%	-	-
ΔΟΜΥΛΙΚΟ ΑΕ	ΕΛΛΑΔΑ	-	Συγγενής 24.42%	-	Μέθοδος Καθαρής Θέσης
4 PL AE	ΕΛΛΑΔΑ	Συγγενής 48.6%	-	Μέθοδος Καθαρής Θέσης	-
RILA INTERTRANS LTD	ΒΟΥΛΓΑΡΙΑ	Θυγατρική 49%	Θυγατρική 49%	Ολική	Ολική

Πηγή: Ενοποιημένες οικονομικές καταστάσεις της χρήσης 2009 που συντάχθηκαν από την ΙΜΠΕΡΙΟ ΑΡΓΩ ΓΚΡΟΥΠ ΑΜΕ βάσει Δ.Π.Χ.Α, και έχουν ελεγχθεί από τον τακτικό Ορκωτό- Ελεγκτή κ. Παναγιώτη Κ. Βρουστούρη (ΑΜ ΣΟΕΛ 12921).

3.10.7.1. Ενοποιημένα χρηματοοικονομικά στοιχεία κατάστασης συνολικών εσόδων 2008-2009 Ομίλου ΙΜΠΕΡΙΟ

Στον πίνακα που ακολουθεί παρατίθενται τα ενοποιημένα στοιχεία κατάστασης συνολικών εσόδων του Ομίλου για τις χρήσεις 2008-2009:

Κατάσταση συνολικών εσόδων Ομίλου ΙΜΠΕΡΙΟ		
(Ποσά σε ΕΥΡΩ)	2009	2008
Κύκλος Εργασιών	59,038,498	60,327,932
Άλλα έσοδα	672,127	853,649
Παροχές σε εργαζομένους	-10,947,174	-8,270,291
Αποσβέσεις	-1,563,231	-1,325,541
Άλλα έξοδα	-49,092,673	-49,858,212
Κέρδη προ φόρων, χρηματοδοτικών και επενδυτικών αποτελεσμάτων	-1,892,452	1,727,537
Κέρδος από υπεραξία	0	1,163,503
Απομείωση υπεραξίας	-2,050,000	0
Χρηματοοικονομικά έξοδα	-2,254,262	-2,055,606
Κέρδος προ φόρων	-6,196,715	835,434
Φόρος εισοδήματος	537,250	-8,768
Καθαρό κέρδος / (ζημία) περιόδου	-5,659,465	826,666
Κέρδη προ φόρων, χρηματοδοτικών, επενδυτικών αποτελεσμάτων και συνολικών αποσβέσεων	-329,222	3,053,078

Πηγή: Ενοποιημένες οικονομικές καταστάσεις της χρήσης 2009 που συντάχθηκαν από την ΙΜΠΕΡΙΟ ΑΡΓΩ ΓΚΡΟΥΠ ΑΜΕ βάσει Δ.Π.Χ.Α, και έχουν ελεγχθεί από τον τακτικό Ορκωτό- Ελεγκτή κ. Παναγιώτη Κ. Βρουστούρη (ΑΜ ΣΟΕΛ 12921).

Στη συνέχεια παρατίθεται ανάλυση της κατάστασης συνολικών εσόδων του Ομίλου κατά λειτουργικό τομέα:

Πληροφορίες Λειτουργικών τομέων			
(Ποσά σε ΕΥΡΩ)	Διαμεταφορά	Logistics	Σύνολο
Πωλήσεις σε εξωτερικούς πελάτες	49,779,771	9,258,727	59,038,498
Κόστος Πωληθέντων	-37,172,048	-5,836,320	-43,008,368
Μικτό Κέρδος	12,607,723	3,422,407	16,030,130
Λοιπά έσοδα	496,815	175,312	672,127
Αποσβέσεις	-1,025,065	-538,166	-1,563,231
Λοιπά έξοδα	-12,277,232	-4,754,247	-17,031,479
Χρεωστικοί τόκοι	-1,900,737	-353,525	-2,254,262
Απομείωση Υπεραξίας	-1,728,508	-321,492	-2,050,000
Αποτέλεσμα προ Φόρων	-3,827,004	-2,369,711	-6,196,715
Φόρος εισοδήματος	452,996	84,254	537,250
Καθαρό Αποτέλεσμα	-3,374,008	-2,285,457	-5,659,465
Σύνολο Ενεργητικού	72,448,902	13,475,044	85,923,946

Πηγή: Ενοποιημένες οικονομικές καταστάσεις της χρήσης 2009 που συντάχθηκαν από την ΙΜΠΕΡΙΟ ΑΡΓΩ ΓΚΡΟΥΠ ΑΜΕ βάσει Δ.Π.Χ.Α, και έχουν ελεγχθεί από τον τακτικό Ορκωτό- Ελεγκτή κ. Παναγιώτη Κ. Βρουστούρη (ΑΜ ΣΟΕΛ 12921).

Κύκλος Εργασιών

Στον πίνακα που ακολουθεί παρατίθενται η ανάλυση του ενοποιημένου κύκλου εργασιών του Ομίλου στις κατηγορίες της παροχής υπηρεσιών και της πώλησης εμπορευμάτων, για την υπό εξέταση περίοδο 2008-2009:

(ποσά σε ΕΥΡΩ)	2009	2008
Παροχή υπηρεσιών	58,891,057	54,718,771
Πωλήσεις εμπορευμάτων	147,441	5,609,161
Σύνολο	59,038,498	60,327,932

Πηγή: Ενοποιημένες οικονομικές καταστάσεις της χρήσης 2009 που συντάχθηκαν από την ΙΜΠΕΡΙΟ ΑΡΓΩ ΓΚΡΟΥΠ ΑΜΕ βάσει Δ.Π.Χ.Α, και έχουν ελεγχθεί από τον τακτικό Ορκωτό- Ελεγκτή κ. Παναγιώτη Κ. Βρουστούρη (ΑΜ ΣΟΕΛ 12921).

Σε ενοποιημένο επίπεδο, οι πωλήσεις ανήλθαν σε € 59,03 εκατ. το 2009 έναντι € 60,32 εκατ. το 2008, παρουσιάζοντας μείωση 2.15%. Θα πρέπει να επισημανθεί ότι τα αποτελέσματα της χρήσης 2009 δεν είναι συγκρίσιμα με τα αντίστοιχα του 2008, καθώς υπάρχει σημαντική διαφοροποίηση στη διάρθρωση του Ομίλου. Συγκεκριμένα, κατά τη χρήση 2008 ενοποιείται κύκλος εργασιών €16,37 εκατ. που αφορά στην εταιρεία ΔΟΜΥΛΙΚΟ η οποία δεν ενοποιείται τη χρήση 2009. Από την άλλη πλευρά στη χρήση 2009 περιλαμβάνεται καθ' ολοκληρία ο κύκλος εργασιών της απορροφημένης εταιρείας ΜΠΑΛΛΑΟΥΦ καθώς και της θυγατρικής εταιρείας VENUS όταν για τη χρήση 2008 η μεν ΜΠΑΛΛΑΟΥΦ ενοποιήθηκε κατά ένα μικρό ποσό (€1,03 εκατ.), ενώ η VENUS ενοποιήθηκε μόνο κατά το β' εξάμηνο (€2,28 εκατ.).

Γενικότερα πάντως, οι ιδιαίτερα δυσμενείς συνθήκες που επικράτησαν στη διεθνή αλλά και την εγχώρια αγορά κατά το 2009 επηρέασαν αρνητικά όλους τους τομείς της επιχειρηματικής δραστηριότητας. Η συρρίκνωση του εμπορίου οδήγησε σε μείωση της εισαγωγής καταναλωτικών αγαθών σε όλους τους κλάδους δραστηριότητας (ένδυση, έπιπλα και οικιακός εξοπλισμός, βιομηχανικά και κατασκευαστικά είδη και λοιπά) ενώ η καθίζηση της βιομηχανικής παραγωγής οδήγησε στην κατακόρυφη μείωση των εξαγωγών. Αυτό επέδρασε, όπως ήταν αναμενόμενο, και στον κλάδο Διαμεταφορών και Logistics όπου σε σύγκριση με την πελατειακή βάση και τον κύκλο δραστηριότητας των εταιρειών ΙΜΠΕΡΙΟ και ΜΠΑΛΛΑΟΥΦ του 2008 υπήρξε πραγματική μείωση των πωλήσεων κατά 19% περίπου. Το ποσοστό αυτό είναι μικρότερο από το μέσο όρο που επικρατεί στην αγορά Διαμεταφοράς και Logistics γεγονός που καταδεικνύει την αλματώδη ανάπτυξη του Ομίλου και της Εταιρίας κατά την τελευταία τριετία.

Στον ακόλουθο πίνακα, παρατίθενται η γεωγραφική κατανομή του κύκλου εργασιών του Ομίλου για τη χρήση 2009:

Χώρα	Πωλήσεις	% επί των πωλήσεων
Ελλάδα	38,538,426	65.28%
Εντός Ε.Ε.	18,514,753	31.36%
Εκτός Ε.Ε.	1,985,319	3.36%
Σύνολο	59,038,498	100%

Πηγή: Ενοποιημένες οικονομικές καταστάσεις της χρήσης 2009 που συντάχθηκαν από την ΙΜΠΕΡΙΟ ΑΡΓΩ ΓΚΡΟΥΠ ΑΜΕ βάσει Δ.Π.Χ.Α, και έχουν ελεγχθεί από τον τακτικό Ορκωτό- Ελεγκτή κ. Παναγιώτη Κ. Βρουστούρη (ΑΜ ΣΟΕΛ 12921).

Μικτό κέρδος

Το μικτό περιθώριο κέρδους διαμορφώθηκε για τον Όμιλο σε 15,93% το 2009 έναντι 16,14% της αντίστοιχης περσινής περιόδου, ή σε απόλυτα μεγέθη σε €9,4 εκατ. έναντι €9,74 εκατ. γεγονός που οφείλεται στη σημαντική διαφοροποίηση στη διάρθρωση του Ομίλου.

Λειτουργικά έξοδα/ λοιπά έσοδα

Στους κατωτέρω πίνακες, παρατίθενται αναλυτικά τα βασικά λειτουργικά έξοδα καθώς και οι παροχές σε εργαζομένους του Ομίλου για τις χρήσεις 2008-2009:

Λειτουργικά έξοδα Ομίλου		
(ποσά σε ΕΥΡΩ)	31.12.2009	31.12.2008
Αμοιβές και έξοδα τρίτων	1,026,025	1,587,266
Έξοδα μεταφορών	43,008,368	37,584,386
Ενοίκια	1,047,393	1,580,034
Ασφάλιστρα	337,197	267,257
Επισκευές και συντηρήσεις	157,055	187,690
Φόροι- τέλη	253,762	338,668
Προβολή & διαφήμιση	100,977	159,880
Λοιπά	3,161,896	8,153,031
Σύνολο	49,092,673	49,858,212

Αμοιβές εργαζομένων Ομίλου		
(ποσά σε ΕΥΡΩ)	31.12.2009	31.12.2008
Παροχές σε εργαζομένους	10,947,174	8,270,291
Σύνολο	10,947,174	8,270,291

Πηγή: Ενοποιημένες οικονομικές καταστάσεις της χρήσης 2009 που συντάχθηκαν από την ΙΜΠΕΡΙΟ ΑΡΓΩ ΓΚΡΟΥΠ ΑΜΕ βάσει Δ.Π.Χ.Α, και έχουν ελεγχθεί από τον τακτικό Ορκωτό- Ελεγκτή κ. Παναγιώτη Κ. Βρουσταύρη (ΑΜ ΣΟΕΛ 12921).

Οι παροχές σε εργαζομένους το 2009 αυξήθηκαν σε € 10,95 εκατ. από € 8,27 εκατ. το 2008 γεγονός που οφείλεται στη σημαντική διαφοροποίηση στη διάρθρωση του Ομίλου. Πιο συγκεκριμένα κατά τη χρήση 2009 περιλαμβάνονται στο σύνολό τους οι αμοιβές προσωπικού της ΜΠΑΛΛΑΟΥΦ σε αντίθεση με τη χρήση 2008 που περιλαμβάνεται αναλογία τους 18 ημερών Από την άλλη πλευρά, στην χρήση 2009, δεν περιλαμβάνονται οι αμοιβές προσωπικού της ΔΟΜΥΛΙΚΟ μέρος των οποίων (9μηνο) ενσωματώνονταν στην χρήση 2008.

Τα έξοδα μεταφορών (διαμεταφορικό έργο) αυξήθηκαν το 2009 κατά € 5,42 εκατ. γεγονός που οφείλεται στη σημαντική διαφοροποίηση στη διάρθρωση του Ομίλου. Πιο συγκεκριμένα κατά τη χρήση 2009 περιλαμβάνονται στο σύνολό τους τα έξοδα μεταφορών της ΜΠΑΛΛΑΟΥΦ σε αντίθεση με τη χρήση 2008 που περιλαμβάνεται αναλογία τους 18 ημερών. Από την άλλη πλευρά στη χρήση 2008 περιλαμβάνεται μέρος των εξόδων μεταφοράς της ΔΟΜΥΛΙΚΟ (9μηνο) τα οποία δεν υπάρχουν στη χρήση 2009.

Τα λοιπά έξοδα μειώθηκαν κατά € 4,99 εκατ. γεγονός που οφείλεται αποκλειστικά στη δραστηριότητα της ΔΟΜΥΛΙΚΟ κατά τη χρήση 2008.

Λοιπά έσοδα Ομίλου		
(ποσά σε ΕΥΡΩ)	31.12.2009	31.12.2008
Κέρδη από πωλήσεις ενσωμάτων παγίων	0	20,483
Προμήθειες	0	306,610
Ενοίκια	172,306	140,909
Λοιπά	499,821	385,647
Σύνολο	672,127	853,649

Πηγή: Ενοποιημένες οικονομικές καταστάσεις της χρήσης 2009 που συντάχθηκαν από την ΙΜΠΕΡΙΟ ΑΡΓΩ ΓΚΡΟΥΠ ΑΜΕ βάσει Δ.Π.Χ.Α, και έχουν ελεγχθεί από τον τακτικό Ορκωτό- Ελεγκτή κ. Παναγιώτη Κ. Βρουσταύρη (ΑΜ ΣΟΕΛ 12921).

Τα λοιπά έσοδα του Ομίλου περιλαμβάνουν κέρδη από πωλήσεις ενσωμάτων παγίων, έσοδα από προμήθειες αεροπορικών εταιρειών, εισπράξεις από ενοίκια καθώς και έκτακτα έσοδα. Η παρατηρούμενη μείωση κατά τη χρήση 2009 των λοιπών εσόδων οφείλεται σε λογιστική ανακατανομή κονδυλίων. Έτσι τα έσοδα από προμήθειες ενσωματώθηκαν κατά τη χρήση 2009 στον κύκλο εργασιών του Ομίλου και της Εταιρίας σε αντίθεση με τη χρήση 2008 που παρουσιάζονταν ως ξεχωριστό κονδύλι στο λογαριασμό λοιπών εσόδων.

EBIT

Τα αποτελέσματα προ φόρων, χρηματοδοτικών και επενδυτικών αποτελεσμάτων διαμορφώθηκαν σε ζημιές € 1,89 εκατ. το 2009 έναντι κερδών € 1,73 εκατ. το 2008, σημειώνοντας μείωση κατά € 3,62 εκατ. Η μεταβολή αυτή οφείλεται κατά κύριο λόγο στην μείωση του κύκλου εργασιών κατά € 1,29 εκατ. καθώς και, στην αύξηση των αμοιβών προσωπικού κατά € 2,68 εκατ. συνέπεια της διαφοροποίησης στη διάρθρωσης του Ομίλου κατά τη χρήση 2009 έναντι της αντίστοιχης του 2008.

Χρηματοοικονομικά έξοδα/ (έσοδα)

Τα χρηματοοικονομικά έξοδα/ (έσοδα) του Ομίλου παρατίθενται στον παρακάτω πίνακα:

Χρηματοοικονομικά έξοδα/ (έσοδα) Ομίλου		
(ποσά σε ΕΥΡΩ)	31.12.2009	31.12.2008
Τόκοι δανείων	1,976,122	1,830,881
Τόκοι χρηματοδοτικών μισθώσεων	193,221	273,877
Λοιπά έξοδα τραπεζών	107,611	39,816
Ζημιές από επιμέτρηση μετοχών στην εύλογη αξία	-8,530	40,038
Τόκοι καταθέσεων	-14,162	-129,006
Σύνολο	2,254,262	2,055,606

Πηγή: Ενοποιημένες οικονομικές καταστάσεις της χρήσης 2009 που συντάχθηκαν από την ΙΜΠΕΡΙΟ ΑΡΓΩ ΓΚΡΟΥΠ ΑΜΕ βάσει Δ.Π.Χ.Α, και έχουν ελεγχθεί από τον τακτικό Ορκωτό- Ελεγκτή κ. Παναγιώτη Κ. Βρουστούρη (ΑΜ ΣΟΕΛ 12921).

Τα χρηματοοικονομικά έξοδα του Ομίλου για τη χρήση 2009 διαμορφώθηκαν σε € 2,25 εκατ. έναντι € 2,06 εκατ. την αντίστοιχη χρήση του 2008 γεγονός που οφείλεται στη σημαντική διαφοροποίηση της διάρθρωσης του Ομίλου.

Αποτελέσματα μετά φόρων

Τα αποτελέσματα μετά από φόρους τη χρήση 2009 διαμορφώθηκαν για τον Όμιλο σε ζημιές €5,66 εκατ. έναντι κερδών € 0,83 εκατ. τη χρήση 2008. Η διαφορά οφείλεται στη σημαντική μείωση των αποτελεσμάτων προ φόρων χρηματοδοτικών και επενδυτικών αποτελεσμάτων (EBIT) και στην απομείωση υπεραξίας κατά € 2,05 εκατ.

3.10.7.2. Ενοποιημένα χρηματοοικονομικά στοιχεία οικονομικής θέσης 2008-2009 Ομίλου ΙΜΠΕΡΙΟ

Στον πίνακα που ακολουθεί παρατίθενται τα ενοποιημένα στοιχεία οικονομικής θέσης του Ομίλου για τις χρήσεις 2008-2009:

Κατάσταση οικονομικής θέσης Ομίλου ΙΜΠΕΡΙΟ		
(Ποσά σε ΕΥΡΩ)	2009	2008
ΕΝΕΡΓΗΤΙΚΟ		
Μη κυκλοφορούντα περιουσιακά στοιχεία		
Ενσώματα πάγια	32,251,424	31,609,046
Υπεραξία	6,726,305	8,776,305
Άυλα περιουσιακά στοιχεία	7,584,648	8,225,433
Συμμετοχές σε συγγενείς	718,000	1,000,000
Μακροπρόθεσμες απαιτήσεις	5,770,679	252,216
Σύνολο	53,051,056	49,863,000
Κυκλοφορούντα περιουσιακά στοιχεία		
Αποθέματα	0	61,504
Εμπορικές απαιτήσεις	25,192,732	26,814,637
Λοιπές απαιτήσεις	6,269,962	6,747,424
Ταμειακά διαθέσιμα και ισοδύναμα	1,410,196	810,730
Σύνολο Κυκλοφορούντων	32,872,890	34,434,295
Σύνολο Ενεργητικού	85,923,946	84,297,295

ΠΑΘΗΤΙΚΟ		
Καθαρή θέση αποδιδόμενη στους μετόχους της μητρικής		
Μετοχικό κεφάλαιο	10,865,082	6,360,900
Υπέρ το άρτιο	10,547,700	10,619,700
Αποθεματικά	4,187,883	8,628,535
Αποτελέσματα εις νέον	581,613	6,231,209
Καθαρή θέση που αναλογεί στους μετόχους της μητρικής	26,182,278	31,840,344
Δικαιώματα Μειοψηφίας	308,984	310,382
Σύνολο Καθαρής Θέσης	26,491,262	32,150,726
Μακροπρόθεσμες υποχρεώσεις		
Μακροπρόθεσμα δάνεια	17,779,707	15,961,720
Λοιπές προβλέψεις	130,000	130,000
Προβλέψεις για παροχές σε εργαζομένους	1,250,643	1,338,392
Αναβαλλόμενος φόρος εισοδήματος	2,769,197	3,510,597
Σύνολο μακροπρόθεσμων υποχρεώσεων	21,929,547	20,940,709
Βραχυπρόθεσμες υποχρεώσεις		
Εμπορικές και λοιπές υποχρεώσεις	13,787,619	11,911,394
Βραχυπρόθεσμα δάνεια	23,454,900	18,853,093
Τρέχων φόρος εισοδήματος	260,618	441,373
Σύνολο βραχυπρόθεσμων υποχρεώσεων	37,503,137	31,205,860
Σύνολο υποχρεώσεων	59,432,684	52,146,569
Σύνολο Παθητικού	85,923,946	84,297,295

Πηγή: Ενοποιημένες οικονομικές καταστάσεις της χρήσης 2009 που συντάχθηκαν από την ΙΜΠΕΡΙΟ ΑΡΓΩ ΓΚΡΟΥΠ ΑΜΕ βάσει Δ.Π.Χ.Α, και έχουν ελεγχθεί από τον τακτικό Ορκωτό- Ελεγκτή κ. Παναγιώτη Κ. Βρουστούρη (ΑΜ ΣΟΕΑ 12921).

Παρατίθενται κατωτέρω η ανάλυση των σημαντικότερων λογαριασμών σε ενοποιημένη βάση της κατάστασης οικονομικής θέσης, η οποία συντάχθηκε από την Εκδότρια με βάση τα Δ.Π.Χ.Α. για τις χρήσεις 2008-2009.

Να σημειωθεί ότι κατά την ενοποίηση της ΜΠΑΛΛΑΟΥΦ στις οικονομικές καταστάσεις της χρήσης 2008 της ΙΜΠΕΡΙΟ έχουν ληφθεί υπόψη οι παρατηρήσεις του Ορκωτού Ελεγκτή Λογιστή (βλ. και ενότητα 3.2.1.1. «Εκθέσεις Ορκωτών Ελεγκτών Λογιστών») που εμφανίζονται στις οικονομικές καταστάσεις της χρήσης 2008 της ΜΠΑΛΛΑΟΥΦ με Ελληνικά Λογιστικά Πρότυπα.

Ενσώματα Πάγια

Την 31.12.2009, τα ενσώματα πάγια αναπόσβεστης αξίας ύψους € 32,251,424 αφορούν κυρίως σε οικόπεδα και κτιριακές εγκαταστάσεις. Η αύξηση των παγίων οφείλεται κυρίως στις επενδύσεις που πραγματοποιήθηκαν στις κτιριακές εγκαταστάσεις της Εταιρείας για να καλύψουν, αφενός τη μετεγκατάσταση της δραστηριότητας της ΜΠΑΛΛΑΟΥΦ και αφετέρου την υλοποίηση νέων μεγάλων συμβολαίων logistics. Στον πίνακα που ακολουθεί παρατίθενται η ανάλυση των ενσώματων παγίων του Ομίλου κατά την 31.12.2009:

ΕΓΓΡΑΦΟ ΑΡΘΡΟΥ 4 ΤΟΥ Ν. 3401/2005 ΙΜΠΕΡΙΟ-ΑΡΓΩ ΓΚΡΟΥΠ ΑΕ

ΕΝΣΩΜΑΤΑ ΠΑΓΙΑ ΟΜΙΛΟΥ

Όμιλος ΙΜΠΕΡΙΟ (ποσά σε ΕΥΡΩ)	Οικόπεδα	Οικόπεδα Leasing	Κτίρια	Κτίρια Leasing	Μηχανήματα	Μηχανήματα Leasing	Μεταφορικά μέσα	Μεταφορικά μέσα Leasing	Έπιπλα και λοιπός εξοπλισμός	Έπιπλα και λοιπός εξοπλισμός Leasing	Πάγια υπό εκτέλεση	Σύνολο
Κόστος Κτήσεως 01.01.08	6,793,774	0	5,199,912	0	396,476	210,000	4,449,376	2,708,842	2,749,274	20,024	0	22,527,678
Προσθήκες χρήσεως από αποκτήσεις εταιρειών	6,580,695	0	5,666,897	0	22,096	0	201,536	95,471	109,428	154,435	0	12,830,558
Αγορές	22,227	1,524,972	517,525	2,575,028	6,217,724	330,000	1,044,517	2,704,940	280,547	13,640	0	15,231,120
Πωλήσεις θυγατρικών	0	0	-342,726	0	-6,421,344	-540,000	-3,606,281	-4,650,427	-101,475	0	0	-15,662,253
Πωλήσεις	0	0	0	0	-39,596	0	-138,101	0	-20,440	0	0	-198,137
Μεταφορές	-22,227	22,227	0	0	0	0	0	0	0	0	0	0
Κόστος Κτήσεως 31.12.08	13,374,469	1,547,199	11,041,608	2,575,028	175,356	0	1,951,047	858,826	3,017,334	188,099	0	34,728,966
Προσθήκες χρήσεως από αποκτήσεις εταιρειών	0	0	523,813	0	331,809	0	71,300	0	214,063	0	866,460	2,007,445
Πωλήσεις	0	0	0	0	0	0	-82,847	-459,680	0	0	0	-542,527
Κόστος Κτήσεως 31.12.09	13,374,469	1,547,199	11,565,421	2,575,028	507,165	0	1,939,500	399,146	3,231,397	188,099	866,460	36,193,884
Συρρευμένες αποσβέσεις 01.01.08	0	0	-313,785	0	-213,386	-2,231	-745,832	-250,173	-1,634,427	-1,001	0	-3,160,835
Αποσβέσεις χρήσεως	0	0	-107,600	-32,188	-43,658	-18,244	-201,089	-181,032	-304,165	-2,002	0	-889,978
Αποσβέσεις πωληθέντων	0	0	0	0	39,596	0	21,408	0	2,443	0	0	63,447
Αποσβέσεις πωληθέντων θυγατρικών	0	0	28,279	0	82,915	20,475	312,509	387,875	35,393	0	0	867,446
Αποσβεσθέντα 31.12.08	0	0	-393,106	-32,188	-134,533	0	-613,004	-43,330	-1,900,756	-3,003	0	-3,119,920
Αποσβέσεις χρήσεως	0	0	-259,392	-64,376	-19,532	0	-110,850	-29,590	-416,975	-2,002	0	-902,717
Αποσβέσεις πωληθέντων	0	0	0	0	0	0	49,378	30,799	0	0	0	80,177
Αποσβεσθέντα 31.12.09	0	0	-652,498	-96,564	-154,065	0	-674,476	-42,121	-2,317,731	-5,005	0	-3,942,460
Αναπόσβεστη αξία 31.12.08	13,374,469	1,547,199	10,648,502	2,542,840	40,823	0	1,338,043	815,496	1,116,578	185,096	0	31,609,046
Αναπόσβεστη αξία 31.12.09	13,374,469	1,547,199	10,912,923	2,478,464	353,100	0	1,265,024	357,025	913,666	183,094	866,460	32,251,424

Πηγή: Ενοποιημένες οικονομικές καταστάσεις της χρήσης-2009 που συντάχθηκαν από την ΙΜΠΕΡΙΟ ΑΡΓΩ ΓΚΡΟΥΠ ΑΜΕ Βάσει Δ.Π.Χ.Α, και έχουν ελεγχθεί από τον τακτικό Ορκωτό- Ελεγκτή κ. Παναγιώτη Κ. Βρουστούρη (ΑΜ ΣΟΕΛ 12921).

Τα ιδιοχρησιμοποιούμενα ενσώματα πάγια επιμετρώνται στο κόστος κτήσεως μείον τις σωρευμένες αποσβέσεις και τυχόν απομείωσή τους. Μεταγενέστερες δαπάνες καταχωρούνται σε επαύξηση της λογιστικής αξίας των ενσώματων παγίων, εάν είναι πιθανό ότι θα εισρεύσουν στον Όμιλο μελλοντικά οικονομικά οφέλη και το κόστος τους μπορεί να επιμετρηθεί αξιόπιστα.

Το κόστος επισκευών και συντηρήσεων καταχωρείται στα αποτελέσματα με την πραγματοποίησή του. Οι αποσβέσεις επιβαρύνουν τον λογαριασμό αποτελεσμάτων, με βάση την σταθερή μέθοδο απόσβεσης, καθ' όλη την διάρκεια της εκτιμώμενης ωφέλιμης ζωής των πάγιων περιουσιακών στοιχείων. Οι εδαφικές εκτάσεις δεν αποσβένονται. Η εκτιμώμενη διάρκεια της ωφέλιμης ζωής κατά κατηγορία των στοιχείων των ενσώματων παγίων σε έτη έχει ως εξής:

Κτίρια	40 έτη
Μηχανολογικός εξοπλισμός	6-15 έτη
Μεταφορικά μέσα	5-20 έτη
Μηχανογραφικός εξοπλισμός	3-4 έτη
Λοιπός εξοπλισμός	5 έτη

Υπεραξία

Η υπεραξία προέκυψε στη χρήση 2007 από την απόκτηση των εταιρειών ΑΡΓΩ ΓΚΡΟΥΠΑΖ ΑΕ και HELLAS MOVERS CONSULTING κατά ποσό € 8,162,029 και στην χρήση 2008 από την απόκτηση της εταιρείας ΜΠΑΛΛΑΟΥΦ αρχικά κατά ποσό € 954,565.

Οι εύλογες αξίες των καθαρών περιουσιακών στοιχείων της εξαγορασθείσας εταιρείας ΜΠΑΛΛΑΟΥΦ Α.Ε που προσδιορίστηκαν αρχικά, και η προκύπτουσα σε σχέση με το τίμημα υπεραξία είχε ως εξής:

Καθαρά περιουσιακά στοιχεία	ΜΠΑΛΛΑΟΥΦ
Ενσώματα πάγια	1,349,609
Σήματα	1,136,000
Πελατειακές σχέσεις	1,851,000
Λογισμικά	82,736
Απαιτήσεις	8,591,510
Προκαταβολές	209,484
Ταμειακά διαθέσιμα και ισοδύναμα	203,823
Τραπεζικές υποχρεώσεις	-6,317,450
Προμηθευτές	-2,129,823
Λοιπές υποχρεώσεις	-462,682
Προβλέψεις	-623,613
Αναβαλλόμενος φόρος	-623,706
Σύνολο	3,266,889
Αρχικό τίμημα	4,221,454
Υπεραξία	954,565

Πηγή: Ενοποιημένες οικονομικές καταστάσεις της χρήσης 2009 που συντάχθηκαν από την ΙΜΠΕΡΙΟ ΑΡΓΩ ΓΚΡΟΥΠ ΑΜΕ βάσει Δ.Π.Χ.Α, και έχουν ελεγχθεί από τον τακτικό Ορκωτό- Ελεγκτή κ. Παναγιώτη Κ. Βρουστούρη (ΑΜ ΣΟΕΛ 12921).

Κατόπιν επαναδιαπραγμάτευσης του τιμήματος απόκτησης της ΜΠΑΛΛΑΟΥΦ (βλ. ενότητα 3.10.3 του παρόντος Εγγράφου), το τίμημα απόκτησης της μειώθηκε κατά € 416,381, με συνέπεια στον ισολογισμό της ΙΜΠΕΡΙΟ της 31.12.2008, η υπεραξία να μειωθεί ισόποσα. Η υπεραξία που προέκυψε, συνεπεία της επαναδιαπραγμάτευσης του τιμήματος απόκτησης έχει ως εξής:

Περιγραφή Τιμήματος	Αρχικά Ποσά	Τροποποιήσεις	Οριστικά ποσά
Εύλογη αξία μετοχών που θα εκδοθούν	2,984,634	0	2,984,634
Καταβολή μετρητών	2,500,000	-416,381	2,083,619
Λήψη μετοχών ΙΜΠΕΡΙΟ (ιδίων μετοχών)	-1,263,180	0	-1,263,180
Σύνολο	4,221,454	-416,381	3,805,073
Εύλογη αξία περιουσιακών στοιχείων και υποχρεώσεων που αναγνωρίστηκαν αρχικά	3,266,889	0	3,266,889
Υπεραξία	954,565	-416,381	538,184

Πηγή: Ενοποιημένες οικονομικές καταστάσεις της χρήσης 2009 που συντάχθηκαν από την ΙΜΠΕΡΙΟ ΑΡΓΩ ΓΚΡΟΥΠ ΑΜΕ βάσει Δ.Π.Χ.Α, και έχουν ελεγχθεί από τον τακτικό Ορκωτό- Ελεγκτή κ. Παναγιώτη Κ. Βρουστούρη (ΑΜ ΣΟΕΛ 12921).

Στις 31.12.2009 η Διοίκηση της Εταιρείας προχώρησε σε έλεγχο απομείωσης υπεραξίας με τη μέθοδο προεξόφλησης αναμενόμενων χρηματοοικονομικών ροών. Από τον έλεγχο προέκυψε ζημία απομείωσης € 2,05 εκατ. διαμορφώνοντας την υπεραξία σε € 6,73 εκατ. (Όμιλος) .

Άυλα περιουσιακά στοιχεία

Ο λογαριασμός «Άυλα περιουσιακά στοιχεία» με αναπόσβεστο υπόλοιπο την 31.12.2009 ύψους € 7,584,648 αφορά σε εμπορικές επωνυμίες και πελατειακές σχέσεις των εταιρειών ΑΡΓΩ, HELLAS MOVERS, ΜΠΑΛΛΑΟΥΦ και VENUS, καθώς και σε λογισμικά προγράμματα που χρησιμοποιούνται στον Όμιλο. Στον πίνακα που ακολουθεί παρατίθενται η ανάλυση των «Άυλων Περιουσιακών Στοιχείων» του Ομίλου ΙΜΠΕΡΙΟ κατά την 31.12.2009:

Όμιλος ΙΜΠΕΡΙΟ (Ποσά σε ΕΥΡΩ)	Λοιπά δικαιώματα	Εμπορική επωνυμία ΑΡΓΩ	Πελατειακές σχέσεις ΑΡΓΩ	Πελατειακές σχέσεις HELLAS MOVERS	Επωνυμία BALLAUF	Πελατειακές σχέσεις BALLAUF	Εμπορική επωνυμία VENUS	Πελατειακές σχέσεις VENUS	Λογισμικά προγράμματα	Σύνολο
Κόστος κτήσεως 01.01.08	45,000	900,000	2,400,000	1,120,000	0	0	0	0	832,053	5,297,053
Προσθήκες χρήσεως από αποκτήσεις εταιρειών	1,875	0	0	0	1,135,000	1,851,000	121,000	756,000	82,736	3,947,611
Αγορές	0	0	0	0	0	0	0	0	23,047	23,047
Πώληση ΔΟΜΥΛΙΚΟ	0	0	0	0	0	0	0	0	-18,785	-18,785
Κόστος κτήσεως 31.12.08	46,875	900,000	2,400,000	1,120,000	1,135,000	1,851,000	121,000	756,000	919,051	9,248,926
Προσθήκες χρήσεως από αποκτήσεις εταιρειών	0	0	0	0	0	0	0	0	19,730	19,730
Αγορές	0	0	0	0	0	0	0	0	0	0
Κόστος κτήσεως 31.12.09	46,875	900,000	2,400,000	1,120,000	1,135,000	1,851,000	121,000	756,000	938,781	9,268,656
Σωρευμένες αποσβέσεις										
01.01.08	-45,000	0	-100,000	-62,222	0	0	0	0	-385,359	-592,581
Αποσβέσεις χρήσεως	0	0	-200,000	-124,444	0	0	0	-37,800	-73,317	-435,562
Πώληση ΔΟΜΥΛΙΚΟ	0	0	0	0	0	0	0	0	4,650	4,650
Αποσβέθεντα 31.12.08	-45,000	0	-300,000	-186,666	0	0	0	-37,800	-454,027	-1,023,493
Αποσβέσεις χρήσεως	0	0	-200,000	-124,444	0	-154,250	0	-63,000	-118,820	-660,515
Αποσβέθεντα 31.12.09	-45,000	0	-500,000	-311,110	0	-154,250	0	-100,800	-572,848	-1,684,008
Αναπόσβεστη αξία 31.12.08	1,875	900,000	2,100,000	933,334	1,135,000	1,851,000	121,000	718,200	465,024	8,225,433
Αναπόσβεστη αξία 31.12.09	1,875	900,000	1,900,000	808,890	1,135,000	1,696,750	121,000	655,200	365,933	7,584,648

Πηγή: Ενοποιημένες οικονομικές καταστάσεις της χρήσης 2009 που συντάχθηκαν από την ΙΜΠΕΡΙΟ ΑΡΓΩ ΓΚΡΟΥΠ ΑΜΕ βάσει Δ.Π.Χ.Α, και έχουν ελεγχθεί από τον τακτικό Ορκωτό- Ελεγκτή κ. Παναγιώτη Κ. Βρουστούρη (ΑΜ ΣΟΕΛ 12921).

Όλα τα άυλα περιουσιακά στοιχεία έχουν αποκτηθεί από τρίτους μέσω ενοποιήσεων επιχειρήσεων (εκτός του λογισμικού) και έχουν αναγνωρισθεί αρχικά στο κόστος κτήσης. Μεταγενέστερες δαπάνες δεν αυξάνουν την αξία κτήσεώς τους. Η αξία των εμπορικών σημάτων και των πελατειακών σχέσεων έχει προσδιορισθεί κατά την ημερομηνία της απόκτησης από ανεξάρτητους εκτιμητές με την μέθοδο της απαλλαγής από την πληρωμή δικαιωμάτων και την μέθοδο του πλεονάσματος των κερδών των μελλοντικών περιόδων αντίστοιχα. Οι πελατειακές σχέσεις αποσβένονται σε μία περίοδο 10-15 ετών με την ευθεία μέθοδο. Τα εμπορικά σήματα δεν αποσβένονται αλλά υπόκεινται σε έλεγχο απομείωσης της αξίας τους κατά την ημερομηνία σύνταξης των οικονομικών καταστάσεων. Το λογισμικό

αποσβένεται σε μία περίοδο 5 ετών με την ευθεία μέθοδο. Υπολειμματικές αξίες δεν αναγνωρίζονται για τα άυλα περιουσιακά στοιχεία.

Συμμετοχές σε συγγενείς επιχειρήσεις

Το κονδύλι «Συμμετοχές σε συγγενείς επιχειρήσεις» με υπόλοιπο ύψους € 718 χιλ. την 31.12.2009, αφορά στις αποκτήσεις συγγενών εταιρειών (έμμεσα) μέσω συγχώνευσης με απορρόφηση της ΑΓΕΤΕΚ. Ειδικότερα, η κίνηση των επενδύσεων σε συγγενείς εταιρείες των χρήσεων 2008-2009 έχει ως ακολούθως:

Όμιλος ΙΜΠΕΡΙΟ (ποσά σε ΕΥΡΩ)	31.12.2009	31.12.2008
Υπόλοιπο έναρξης	1,000,000	0
Αποκτήσεις θυγατρικών (VENUS)	0	0
Μετατροπή θυγατρικής ΔΟΜΥΛΙΚΟ ΑΕ σε συγγενή λόγω απώλειας του ελέγχου	0	1,000,000
Πώληση συγγενών εταιρειών	-1,000,000	0
Απόκτηση συγγενούς εταιρείας 4PL ΑΕ	318,000	0
Απόκτηση συγγενούς εταιρείας ABC Shipping LTD	400,000	0
Σύνολο	718,000	1,000,000

Πηγή: Ενοποιημένες οικονομικές καταστάσεις της χρήσης 2009 που συντάχθηκαν από την ΙΜΠΕΡΙΟ ΑΡΓΩ ΓΚΡΟΥΠ ΑΜΕ βάσει Δ.Π.Χ.Α, και έχουν ελεγχθεί από τον τακτικό Ορκωτό- Ελεγκτή κ. Παναγιώτη Κ. Βρουστούρη (ΑΜ ΣΟΕΛ 12921).

Οι συμμετοχές στις θυγατρικές και τις συγγενείς, στις ατομικές οικονομικές καταστάσεις της μητρικής, επιμετρώνται στην τιμή κτήσεως μείον τυχόν ζημιές απομείωσης.

Η απόκτηση του 48,6% της εταιρείας 4PL πραγματοποιήθηκε από την Απορροφώμενη εταιρεία ΑΓΕΤΕΚ έναντι € 318,000. Η ΑΓΕΤΕΚ επίσης απέκτησε έναντι € 400,000 το 33% της εταιρείας ABC Shipping Ltd. Περαιτέρω σχόλια αναφέρονται στην ενότητα 3.10.3. «Οργανωτική Διάρθρωση Ομίλου» του παρόντος Εγγράφου.

Λοιπές μακροπρόθεσμες απαιτήσεις

Οι λοιπές μακροπρόθεσμες απαιτήσεις οι οποίες περιλαμβάνουν τις απαιτήσεις που αναμένεται να τακτοποιηθούν σε χρονικό ορίζοντα πέραν των δώδεκα (12) μηνών από την ημερομηνία σύνταξης των οικονομικών καταστάσεων, ανήλθαν την 31.12.2009 σε € 5,770,679 έναντι € 252,216 την αντίστοιχη χρήση του 2008. Η μεταβολή αυτή οφείλεται σε απαίτηση της Εταιρείας από το μέτοχο της εταιρείας ΔΟΜΥΛΙΚΟ, λόγω κάλυψης δοθείσας εγγύησης για οφειλή στην Εθνική Τράπεζα ύψους € 2,500,000 καθώς και λόγω σύμβασης δανείου προς το μέτοχο ύψους € 3,300,000, η οποία προβλέπει την καταβολή τόκων. Από τη συνολική σύμβαση των € 5,800,000, τα € 5,350,000 αφορούν σε μακροπρόθεσμες απαιτήσεις.

Αποθέματα

Την 31.12.2009 ο Όμιλος δεν διατηρούσε αποθέματα. Αντίστοιχα την 31.12.2008, τα αποθέματα ήταν € 61,504 και αφορούσαν σε προκαταβολές για αγορά υλικών συσκευασίας που χρησιμοποιούνται για τις δραστηριότητες του Ομίλου.

Εμπορικές απαιτήσεις

Στον πίνακα που ακολουθεί παρατίθενται η ανάλυση του υπολοίπου του λογαριασμού «Εμπορικές Απαιτήσεις» και «Λοιπές Απαιτήσεις» του Ομίλου ΙΜΠΕΡΙΟ την περίοδο 2008-2009:

Όμιλος ΙΜΠΕΡΙΟ (Ποσά σε ΕΥΡΩ)	2009	2008
Πελάτες	16,422,727	19,573,755
Επιταγές εισπρακτέες μεταχρονολογημένες	9,328,004	7,988,506
Γραμμάτια εισπρακτέα	132,040	632
Λοιπές απαιτήσεις	7,464,755	5,761,174
Μείον: Πρόβλεψη για επισφαλείς απαιτήσεις	-690,040	-810,040
Καθαρές απαιτήσεις	32,657,486	32,514,027
Προκαταβολές	4,575,887	1,300,250
Σύνολο	37,233,373	33,814,277
Βραχυπρόθεσμο μέρος	31,462,694	33,562,061
Μακροπρόθεσμο μέρος	5,770,679	252,216
Σύνολο	37,233,373	33,814,277

Πηγή: Ενοποιημένες οικονομικές καταστάσεις της χρήσης 2009 που συντάχθηκαν από την ΙΜΠΕΡΙΟ ΑΡΓΩ ΓΚΡΟΥΠ ΑΜΕ βάσει Δ.Π.Χ.Α, και έχουν ελεγχθεί από τον τακτικό Ορκωτό- Ελεγκτή κ. Παναγιώτη Κ. Βρουστούρη (ΑΜ ΣΟΕΛ 12921).

Η μέση περίοδος είσπραξης εμπορικών απαιτήσεων ανήλθε σε 156 ημέρες για τη χρήση 2009 όταν για τη χρήση 2008 ανερχόταν σε 162 ημέρες. Πρέπει να επισημανθεί το γεγονός ότι οι δείκτες αυτοί δεν είναι άμεσα συγκρίσιμοι εξαιτίας των σημαντικών διαφοροποιήσεων σε επίπεδο Ομίλου τις χρήσεις 2008 και 2009. Πιο συγκεκριμένα, στον υπολογισμό των ημερών πίστωσης για την περίοδο 01.01-31.12.2008 συμπεριλαμβάνονται πωλήσεις μόνο 18 ημερών (η συμφωνία υπογράφηκε 12.12.08) της εταιρείας ΜΠΑΛΛΑΟΥΦ, ενώ στο λογαριασμό εμπορικές απαιτήσεις προστίθενται το σύνολο των απαιτήσεων της αναφερόμενης εταιρείας, ενώ για την περίοδο 01.01-31.12.2009 τα μεγέθη της ΜΠΑΛΛΑΟΥΦ προσμετρώνται για όλη τη χρήση. Αντίστοιχα, η εταιρεία Venus, το 2008 συμμετέχει στον κύκλο εργασιών του Ομίλου μόνο το δεύτερο εξάμηνο, όταν στο λογαριασμό εμπορικές απαιτήσεις προστίθενται το σύνολο των απαιτήσεων της αναφερόμενης εταιρείας, ενώ το 2009 τα μεγέθη της Venus προσμετρώνται για όλη τη χρήση.

Πιστωτικά όρια υπάρχουν για όλους τους πελάτες, με βάση τις εγκεκριμένες θέσεις της διοίκησης, τα οποία και εξετάζονται σε συνεχή βάση ώστε να ανταποκρίνονται στα εκάστοτε δεδομένα της αγοράς.

Ο Όμιλος, έχει σημαντική διασπορά πωλήσεων τόσο στην Ελλάδα όσο και στο εξωτερικό και συνεπώς δεν υπάρχουν σημαντικές συγκεντρώσεις του πιστωτικού κινδύνου. Η μέγιστη έκθεση στον πιστωτικό κίνδυνο από τις απαιτήσεις χωρίς να λαμβάνονται υπόψη οι εγγυήσεις και οι πιστωτικές ενισχύσεις ανέρχεται για τον Όμιλο κατά την 31.12.2009 στο ποσό των € 32,657,486 (31.12.2008: € 32,514,027).

Η εύλογη αξία των απαιτήσεων ταυτίζεται περίπου με τη λογιστική αξία τους.

Οι προβλέψεις για επισφαλείς απαιτήσεις αναγνωρίζονται σε εξατομικευμένη βάση όταν υπάρχει αντικειμενική ένδειξη ότι ο Όμιλος δεν θα εισπράξει όλο το ποσό που προβλέπεται από τους αρχικούς όρους των απαιτήσεων. Ενδείξεις μη εισπραξιμότητας συνιστούν οι σημαντικές χρηματοοικονομικές δυσκολίες των χρεωστών, η πτώχευση και η αδυναμία εντοπισμού τους και η καθυστέρηση της είσπραξης των απαιτήσεων κατά 120 τουλάχιστον ημέρες, πέραν του ορίου πίστωσης. Το ποσό της πρόβλεψης είναι η διαφορά μεταξύ της λογιστικής αξίας των απαιτήσεων και των εκτιμώμενων χρηματορροών που θα εισπραχθούν. Η λογιστική αξία των απαιτήσεων μειώνεται μέσω αντίθετου λογαριασμού

(πρόβλεψης), με αναγνώριση της μείωσης στα αποτελέσματα στο κονδύλι «Άλλα έξοδα».

Η κίνηση του λογαριασμού των προβλέψεων για επισφαλείς απαιτήσεις έχει ως εξής:

Προβλέψεις Ομίλου ΙΜΠΕΡΙΟ (Ποσά σε ΕΥΡΩ)	
Υπόλοιπο 01.01.2008	789,662
Προβλέψεις χρήσεως 2008	20,378
Υπόλοιπο 31.12.2008	810,040
Διαγραφές	-423,000
Προβλέψεις χρήσεως 2009	303,000
Υπόλοιπο 31.12.2009	690,040

Πηγή: Ενοποιημένες οικονομικές καταστάσεις της χρήσης 2009 που συντάχθηκαν από την ΙΜΠΕΡΙΟ ΑΡΓΩ ΓΚΡΟΥΠ ΑΜΕ βάσει Δ.Π.Χ.Α, και έχουν ελεγχθεί από τον τακτικό Ορκωτό- Ελεγκτή κ. Παναγιώτη Κ. Βρουστούρη (ΑΜ ΣΟΕΛ 12921).

Η ηλικία των εμπρόθεσμων απαιτήσεων του Ομίλου έχει ως εξής:

Ωρίμανση Απαιτήσεων Ομίλου	2009	2008
Μεχρι τρεις μήνες	13,223,433	20,555,180
Εντός τεσσάρων έως και έξι μηνών	10,832,931	5,327,861
Εντός επτά έως και εννέα μηνών	3,198,380	1,719,673
Μετά τους εννέα μήνες	1,735,553	1,058,083
Σύνολο	28,990,297	28,660,797

Πηγή: Ενοποιημένες οικονομικές καταστάσεις της χρήσης 2009 που συντάχθηκαν από την ΙΜΠΕΡΙΟ ΑΡΓΩ ΓΚΡΟΥΠ ΑΜΕ βάσει Δ.Π.Χ.Α, και έχουν ελεγχθεί από τον τακτικό Ορκωτό- Ελεγκτή κ. Παναγιώτη Κ. Βρουστούρη (ΑΜ ΣΟΕΛ 12921).

Οι ληξιπρόθεσμες απαιτήσεις του Ομίλου για τις οποίες δεν έχει σχηματισθεί πρόβλεψη επισφάλειας ανέρχονται περίπου σε € 3,667,189 κατά την 31.12.2009 και σε € 3,853,230 κατά την 31.12.2008. Οι απαιτήσεις αυτές δεν απομειώθηκαν διότι η καθυστέρησή τους αποδίδεται στην τρέχουσα συγκυρία και η πλήρης είσπραξή τους κρίθηκε εύλογη κατά την ημερομηνία σύνταξης των οικονομικών καταστάσεων. Ο Όμιλος δεν εκτίθεται σε συναλλαγματικό κίνδυνο διότι όλες σχεδόν οι απαιτήσεις του Ομίλου τιμολογούνται σε ευρώ.

Εντός της χρήσης 2009 έγινε επαναδιαπραγμάτευση των όρων είσπραξης λοιπών απαιτήσεων συνολικής αξίας € 1,630,000 και € 930,000, οι οποίες έληγαν εντός της χρήσης 2009. Από τις απαιτήσεις αυτές δεν προέκυψε ζημία διότι το ποσό είσπραξής τους που παρατάθηκε για 5 και 2,5 χρόνια αντίστοιχα, θα προσαυξηθεί με τους αναλογούντες τόκους.

Η Εταιρεία κάλυψε, λόγω εγγύησης, οφειλή προς την Εθνική Τράπεζα ύψους €2,500,000 της πρώην θυγατρικής της ΔΟΜΥΛΙΚΟ, αποκτώντας παράλληλα ισόποση απαίτηση κατά του μετόχου της εν λόγω εταιρείας και χορήγησε προς το μέτοχο δάνειο € 3,300,000. Το σύνολο της απαίτησης ποσού € 5,800,000 καλύφθηκε από σύμβαση η οποία προβλέπει την καταβολή τόκων με αποτέλεσμα να μην προκύπτουν ζημίες από την αναφερόμενη συναλλαγή. Από τη συνολική σύμβαση των € 5,800,000 τα € 5,350,000 μεταφέρθηκαν στις μακροπρόθεσμες απαιτήσεις.

Ταμειακά διαθέσιμα και ισοδύναμα

Το υπόλοιπο των ταμειακών διαθεσίμων και ισοδύναμων στοιχείων του Ομίλου ΙΜΠΕΡΙΟ την 31.12.2009 ανερχόταν σε € 1,410,196, έναντι € 810,730 την 31.12.2008 και αναλύεται στον κάτωθι πίνακα:

Όμιλος ΙΜΠΕΡΙΟ (Ποσά σε ΕΥΡΩ)	2009	2008
Ταμείο	168,928	342,560
Καταθέσεις όψεως	1,241,268	468,170
Σύνολο	1,410,196	810,730

Πηγή: Ενοποιημένες οικονομικές καταστάσεις της χρήσης 2009 που συντάχθηκαν από την ΙΜΠΕΡΙΟ ΑΡΓΩ ΓΚΡΟΥΠ ΑΜΕ βάσει Δ.Π.Χ.Α, και έχουν ελεγχθεί από τον τακτικό Ορκωτό- Ελεγκτή κ. Παναγιώτη Κ. Βρουστούρη (ΑΜ ΣΟΕΛ 12921).

Ίδια κεφάλαια

Τα συνολικά Ίδια Κεφάλαια του Ομίλου διαμορφώθηκαν την 31.12.2009 σε € 25,600,665, έναντι € 25,609,135 την 31.12.2008. Οι επιμέρους λογαριασμοί Ιδίων Κεφαλαίων την περίοδο 2008-2009 αναλύονται στον πίνακα που ακολουθεί:

ΙΔΙΑ ΚΕΦΑΛΑΙΑ ΟΜΙΛΟΥ ΙΜΠΕΡΙΟ		
(Ποσά σε ΕΥΡΩ)	2009	2008
Μετοχικό κεφάλαιο	10,865,082	6,360,900
Υπέρ το άρτιο	10,547,700	10,619,700
Τακτικό αποθεματικό	975,514	975,514
Αφορολόγητα αποθεματικά	3,474,182	3,273,959
Αγορές Ιδίων μετοχών	-261,813	-261,813
Αποθεματικά για αύξηση του μετοχικού κεφαλαίου	0	4,640,875
Σύνολο	25,600,665	25,609,135

Πηγή: Ενοποιημένες οικονομικές καταστάσεις της χρήσης 2009 που συντάχθηκαν από την ΙΜΠΕΡΙΟ ΑΡΓΩ ΓΚΡΟΥΠ ΑΜΕ βάσει Δ.Π.Χ.Α, και έχουν ελεγχθεί από τον τακτικό Ορκωτό- Ελεγκτή κ. Παναγιώτη Κ. Βρουστούρη (ΑΜ ΣΟΕΛ 12921).

Στις 31.12.2008 το μετοχικό κεφάλαιο ανέρχονταν σε € 6,360,000 και διαιρείτο σε 21,203,000 κοινές ονομαστικές μετοχές, ονομαστικής αξίας εκάστης € 0.30.

Σε συνέχεια των δεσμευτικών συμφωνιών που συνήφθησαν στις 12.12.2008 για τη συγχώνευση με απορρόφηση αφενός της ΜΠΑΛΛΑΟΥΦ και αφετέρου της ΑΓΕΤΕΚ, με τις οποίες η ΙΜΠΕΡΙΟ αποκτά έμμεσα και τον έλεγχο των χρηματοοικονομικών και λειτουργικών δραστηριοτήτων των Απορροφούμενων Εταιρειών, η Έκτακτη Γενική Συνέλευση των μετόχων την 01.09.2009 ενέκρινε το από 29.06.2009 Σχέδιο Σύμβασης Συγχώνευσης.

Σύμφωνα με το ως άνω σχέδιο, το μετοχικό κεφάλαιο της ΙΜΠΕΡΙΟ αυξήθηκε συνολικά κατά το ποσό των € 4,504,181,85. Έτσι, το συνολικό μετοχικό κεφάλαιο της ΙΜΠΕΡΙΟ μετά τις ως άνω αυξήσεις, ανήλθε στο ποσό των €10,865,081,85 διαιρούμενο σε 31,043,091 κοινές ονομαστικές μετοχές, ονομαστικής αξίας εκάστης € 0.35.

Η εύλογη αξία των χαρακτηρισμένων ιδίων μετοχών που απέκτησε η ΙΜΠΕΡΙΟ αγοράζοντας το 100% της LACZOZ Holdings LTD (ενότητα 3.10.3) και η οποία ανέρχεται σε € 1,263,180 έχει αφαιρεθεί από το άθροισμα της εύλογης αξίας των εκδοθέντων μετοχών της ΜΠΑΛΛΑΟΥΦ ύψους € 2,984,634 και της εύλογης αξίας των εκδοθέντων μετοχών ΑΓΕΤΕΚ ύψους € 2,919,420.

Η κατανομή κατά τη χρήση 2009 του προοριζόμενου για την αύξηση του μετοχικού κεφαλαίου ποσού € 4,640,875 (απομειωμένου κατά € 1,263,180) παρατίθεται στην ενότητα 3.10.7.4 «Χρηματοοικονομικές πληροφορίες μεταβολών ιδίων κεφαλαίων Ομίλου ΙΜΠΕΡΙΟ 2008-2009» του παρόντος Εγγράφου.

Όλες οι μετοχές της ΙΜΠΕΡΙΟ έχουν δικαίωμα ψήφου και συμμετέχουν στα κέρδη πλην των ιδίων μετοχών. Το υπέρ το άρτιο ανά μετοχή της ΙΜΠΕΡΙΟ ανέρχεται σε € 0.50.

Τα αφορολόγητα αποθεματικά ειδικών διατάξεων νόμων δημιουργήθηκαν με βάση τις διατάξεις της φορολογικής νομοθεσίας οι οποίες, είτε παρέχουν τη δυνατότητα μετάθεσης της φορολογίας ορισμένων εισοδημάτων στο χρόνο της διανομής τους προς τους μετόχους, είτε παρέχουν φορολογικές ελαφρύνσεις ως κίνητρο διενέργειας επενδύσεων. Τα φορολογηθέντα κατ' ειδικό τρόπο αποθεματικά έχουν φορολογηθεί με μικρότερο του ισχύοντος κατά το χρόνο σχηματισμού τους φορολογικό συντελεστή και η διαφορά θα καταβληθεί σε περίπτωση διανομής τους. Η φορολογική υποχρέωση, που θα επιβαρύνει τα αποτελέσματα σε περίπτωση διανομής των αποθεματικών αυτών, με τα ισχύοντα την 31.12.2009, εκτιμάται σε € 850,000 περίπου.

Οι ίδιες μετοχές περιλαμβάνουν την αξία κτήσης 95,308 μετοχών.

Βραχυπρόθεσμες και μακροπρόθεσμες τραπεζικές υποχρεώσεις

Μακροπρόθεσμες Υποχρεώσεις

Την 31.12.2009, ο μακροπρόθεσμος δανεισμός του Ομίλου ΙΜΠΕΡΙΟ ανήλθε σε € 17,779,708 και αφορούσε σε τραπεζικά δάνεια καθώς και σε υποχρεώσεις χρηματοδοτικής μίσθωσης.

Βραχυπρόθεσμες Υποχρεώσεις

Την 31.12.2009, ο βραχυπρόθεσμος δανεισμός του Ομίλου ΙΜΠΕΡΙΟ ανήλθε σε € 22,305,315 και αφορούσε σε τραπεζικά δάνεια καθώς και σε υποχρεώσεις χρηματοδοτικής μίσθωσης. Το βραχυπρόθεσμο μέρος των μακροπρόθεσμων δανείων την 31.12.2009 ανήλθε σε € 1,149,584.

Στον κάτωθι πίνακα παρατίθενται η ανάλυση των δανειακών υποχρεώσεων του Ομίλου ΙΜΠΕΡΙΟ την περίοδο 2008-2009.

ΔΑΝΕΙΑΚΕΣ ΥΠΟΧΡΕΩΣΕΙΣ ΟΜΙΛΟΥ ΙΜΠΕΡΙΟ		
(ποσά σε ΕΥΡΩ)	2009	2008
Δάνεια τραπεζών	30,916,271	23,133,457
Υποχρεώσεις χρηματοδοτικών μισθώσεων	10,318,336	11,681,356
Σύνολο	41,234,607	34,814,813
Μακροπρόθεσμο μέρος	17,779,708	15,961,720
Βραχυπρόθεσμο μέρος	22,305,315	18,118,093
Βραχυπρόθεσμες δόσεις μακροπρόθεσμων δανείων	1,149,584	735,000
Σύνολο	41,234,607	34,814,813

Πηγή: Ενοποιημένες οικονομικές καταστάσεις της χρήσης 2009 που συντάχθηκαν από την ΙΜΠΕΡΙΟ ΑΡΓΩ ΓΚΡΟΥΠ ΑΜΕ βάσει Δ.Π.Χ.Α, και έχουν ελεγχθεί από τον τακτικό Ορκωτό- Ελεγκτή κ. Παναγιώτη Κ. Βρουστούρη (ΑΜ ΣΟΕΛ 12921).

Κατά την 31.12.2009, ομολογιακό δάνειο ποσού € 1,200,000 υπέρ της Εθνικής Τράπεζας ήταν ληξιπρόθεσμο. Για το δάνειο αυτό δόθηκε παράταση μέχρι την 30.09.2010 προκειμένου να επανεξεταστεί από την τράπεζα το σύνολο του δανεισμού του νέου εταιρικού σχήματος.

Οι συμβάσεις χρηματοδοτικής μίσθωσης αφορούν κυρίως τη μίσθωση του ακινήτου της ΑΓΕΤΕΚ στην περιοχή Αφιδνών καθώς και τη μίσθωση του νέου κέντρου Logistics στην περιοχή του Αυλώνα.

Η ύπαρξη δανεισμού εκθέτει τον Όμιλο σε κίνδυνο ρευστότητας. Η συνετή διαχείριση του κινδύνου ρευστότητας απαιτεί την διατήρηση επαρκών ταμιακών διαθεσίμων και την διαθεσιμότητα επαρκών χρηματοδοτικών δυνατοτήτων. Τα διαθέσιμα πιστωτικά όρια με τις τράπεζες κατά την 31.12.2009 ανέρχονταν σε € 9,015,017 για τον Όμιλο. Η πολιτική διαχείρισης του κινδύνου ρευστότητας του Ομίλου, πέραν των ανωτέρω πιστωτικών ορίων με τις τράπεζες συνίσταται στην προβολή των χρηματορροών που προκύπτουν από τις μελλοντικές υποχρεώσεις του με ταυτόχρονη εξέταση των περιουσιακών στοιχείων που προορίζονται να καλύψουν αυτές τις εκροές. Η ανάλυση των χρηματοοικονομικών υποχρεώσεων με τις αντίστοιχες ημερομηνίες λήξεως βάσει των συμβατικών δεσμεύσεων του Ομίλου έχουν ως εξής:

31.12.2009	Έως 3 μήνες	3-6 μήνες	6-9 μήνες	9-12 μήνες	1-5 έτη	Μετά τα 5 έτη
Δάνεια τραπεζών	5,837,058	11,881,207	3,819,423	2,273,622	8,957,118	743,521
Χρηματοδοτικές μισθώσεις	210,809	209,842	209,842	209,842	4,196,833	10,856,067
Εμπορικές και λοιπές υποχρεώσεις	6,645,142	5,467,961	1,372,431	302,085	0	0
Σύνολο	12,693,009	17,559,010	5,401,696	2,785,549	13,153,951	11,599,588

31.12.2008	Έως 3 μήνες	3-6 μήνες	6-9 μήνες	9-12 μήνες	1-5 έτη	Μετά τα 5 έτη
Δάνεια τραπεζών	5,958,139	4,092,387	4,467,888	3,583,612	4,375,647	1,566,557
Χρηματοδοτικές μισθώσεις	331,931	331,931	331,931	331,931	4,526,331	13,427,390
Εμπορικές και λοιπές υποχρεώσεις	5,775,411	4,794,680	327,768	1,013,535	0	0
Σύνολο	12,065,481	9,218,998	5,127,587	4,929,078	8,901,978	14,993,947

Πηγή: Ενοποιημένες οικονομικές καταστάσεις της χρήσης 2009 που συντάχθηκαν από την ΙΜΠΕΡΙΟ ΑΡΓΩ ΓΚΡΟΥΠ ΑΜΕ βάσει Δ.Π.Χ.Α, και έχουν ελεγχθεί από τον τακτικό Ορκωτό- Ελεγκτή κ. Παναγιώτη Κ. Βρουστούρη (ΑΜ ΣΟΕΛ 12921).

Η εύλογη αξία των υποχρεώσεων ταυτίζεται περίπου με την λογιστική αξία τους.

Το μη δεδουλευμένο χρηματοοικονομικό κόστος των χρηματοδοτικών μισθώσεων ανέρχεται κατά την 31.12.2009 για τον Όμιλο σε € 5,574,899 (31.12.2008: € 7,600,089).

Τα αποτελεσματικά επιτόκια των έντοκων τραπεζικών δανείων διαμορφώθηκαν ως εξής:

	Όμιλος
2009	5.00%
2008	6.09%

Πηγή: Ενοποιημένες οικονομικές καταστάσεις της χρήσης 2009 που συντάχθηκαν από την ΙΜΠΕΡΙΟ ΑΡΓΩ ΓΚΡΟΥΠ ΑΜΕ βάσει Δ.Π.Χ.Α, και έχουν ελεγχθεί από τον τακτικό Ορκωτό- Ελεγκτή κ. Παναγιώτη Κ. Βρουστούρη (ΑΜ ΣΟΕΛ 12921).

Τα έντοκα τραπεζικά δάνεια φέρουν μεταβλητό επιτόκιο και συνεπώς ο Όμιλος εκτίθεται σε κίνδυνο μεταβολής των επιτοκίων για τον οποίο στην παρούσα φάση όμως δεν είχαν ληφθεί μέτρα αντιστάθμισης. Μία μείωση/ αύξηση των επιτοκίων δανεισμού κατά 100 μονάδες θα είχε ως συνέπεια την μεταβολή των καθαρών μετά από φόρους αποτελεσμάτων του Ομίλου ως εξής:

	Όμιλος	
	Μεταβολή αποτελέσματος για +100 b.p.	Μεταβολή αποτελέσματος για -100 b.p.
2009	-309,259	309,259
2008	-261,111	261,111

Πηγή: Ενοποιημένες οικονομικές καταστάσεις της χρήσης 2009 που συντάχθηκαν από την ΙΜΠΕΡΙΟ ΑΡΓΩ ΓΚΡΟΥΠ ΑΜΕ βάσει Δ.Π.Χ.Α, και έχουν ελεγχθεί από τον τακτικό Ορκωτό- Ελεγκτή κ. Παναγιώτη Κ. Βρουστούρη (ΑΜ ΣΟΕΛ 12921).

Προβλέψεις για παροχές σε εργαζομένους

Οι προβλέψεις για παροχές σε εργαζομένους αφορούν πρόγραμμα καθορισμένης παροχής που επιβάλλεται από τον Ν. 2112/20, βάσει του οποίου κάθε εργαζόμενος,

κατά την αποχώρησή του για συνταξιοδότηση, λαμβάνει συγκεκριμένο ποσό εκφραζόμενο σε μισθούς ή ημερομίσθια ανάλογα με την σχέση απασχόλησης (υπάλληλος ή εργάτης), το οποίο καθορίζεται από τον Νόμο και εξαρτάται από τον συνολικό χρόνο υπηρεσίας στον ίδιο εργοδότη και τις αποδοχές κατά τον χρόνο της αποχώρησης. Η ανάλυση του λογαριασμού έχει ως εξής:

ΠΡΟΒΛΕΨΕΙΣ ΓΙΑ ΠΑΡΟΧΕΣ ΣΕ ΕΡΓΑΖΟΜΕΝΟΥΣ (ΟΜΙΛΟΣ)	
Υπόλοιπο προβλέψεως την 01.01.2008	710,649
Τρέχον κόστος απασχόλησης	101,601
Τόκοι	34,024
Καταβολές αποζημιώσεων στην χρήση 2008	-208,184
Πρόσθετο κόστος	68,032
Αναλογιστικά (κέρδη)/ ζημιές	-26,191
Πρόσθετη υποχρέωση από εξαγορές	658,461
Υπόλοιπο προβλέψεως την 31.12.2008	1,338,392
Τρέχον κόστος απασχόλησης	116,532
Τόκοι	74,435
Καταβολές αποζημιώσεων στην χρήση 2009	-393,967
Πρόσθετο κόστος	113,884
Αναλογιστικά (κέρδη)/ ζημιές	1,367
Υπόλοιπο προβλέψεως την 31.12.2009	1,250,643

Πηγή: Ενοποιημένες οικονομικές καταστάσεις της χρήσης 2009 που συντάχθηκαν από την ΙΜΠΕΡΙΟ ΑΡΓΩ ΓΚΡΟΥΠ ΑΜΕ βάσει Δ.Π.Χ.Α, και έχουν ελεγχθεί από τον τακτικό Ορκωτό- Ελεγκτή κ. Παναγιώτη Κ. Βρουστούρη (ΑΜ ΣΟΕΛ 12921).

Οι βασικές αναλύσεις και παραδοχές που χρησιμοποιήθηκαν στην αναλογιστική μελέτη έχουν ως εξής:

- Οικογενής αποχώρηση έως 30 ετών 10%, 31-40 ετών 5% και μετά τα 41 έτη 1%.
- Μέσος ετήσιος ρυθμός μακροχρόνιας αύξησης του πληθωρισμού 2%
- Ετήσια αύξηση μισθών 5%
- Προεξοφλητικό επιτόκιο 6.1%
- Μη καταχωρημένα αναλογιστικά κέρδη για τη χρήση 2009: € 48,524 και τη χρήση 2008: € 80,751.

Εμπορικές και λοιπές υποχρεώσεις

Την 31.12.2009, οι βραχυπρόθεσμες υποχρεώσεις της Εκδότριας προς εμπορικές και λοιπές υποχρεώσεις ανήλθαν σε € 13,79 εκ έναντι € 11,91 εκ κατά την προηγούμενη χρήση 2008 και αφορούσαν κυρίως υποχρεώσεις προς προμηθευτές και πληρωτέες επιταγές. Στον πίνακα που ακολουθεί παρατίθενται ανάλυση του λογαριασμού «Εμπορικές και λοιπές υποχρεώσεις»:

ΕΜΠΟΡΙΚΕΣ ΚΑΙ ΛΟΙΠΕΣ ΥΠΟΧΡΕΩΣΕΙΣ (ΟΜΙΛΟΣ)		
(Ποσά σε ΕΥΡΩ)	2009	2008
Προμηθευτές (ανοικτά υπόλοιπα)	5,003,159	5,146,668
Επιταγές πληρωτέες	6,441,360	2,239,766
Ασφαλιστικοί οργανισμοί	427,301	549,815
Προκαταβολές πελατών	0	26,985
Δουλευμένα έξοδα	353,822	349,128
Λοιπά	1,561,977	1,515,413
Υποχρέωση εξαγοράς εταιρείας ΜΠΑΛΛΑΟΥΦ Α.Ε.	0	2,083,619
Σύνολο	13,787,619	11,911,394

Πηγή: Ενοποιημένες οικονομικές καταστάσεις της χρήσης 2009 που συντάχθηκαν από την ΙΜΠΕΡΙΟ ΑΡΓΩ ΓΚΡΟΥΠ ΑΜΕ βάσει Δ.Π.Χ.Α, και έχουν ελεγχθεί από τον τακτικό Ορκωτό- Ελεγκτή κ. Παναγιώτη Κ. Βρουστούρη (ΑΜ ΣΟΕΛ 12921).

Η μέση περίοδος πληρωμής εμπορικών υποχρεώσεων, διαμορφώθηκε την 31.12.2009 σε 117 περίπου ημέρες, έναντι 116 περίπου ημερών την 31.12.2008.

Πρέπει να επισημανθεί το γεγονός ότι οι δείκτες αυτοί δεν είναι άμεσα συγκρίσιμοι εξαιτίας των σημαντικών διαφοροποιήσεων σε επίπεδο Ομίλου τα έτη 2008 και 2009. Πιο συγκεκριμένα, στον υπολογισμό των ημερών πληρωμής για την περίοδο 01.01-31.12.2008 συμπεριλαμβάνονται κόστη 18 ημερών της εταιρείας ΜΠΑΛΛΑΟΥΦ, ενώ στο λογαριασμό εμπορικές υποχρεώσεις προστίθενται το σύνολο των υποχρεώσεων της αναφερόμενης εταιρείας, ενώ για την περίοδο 01.01-31.12.2009 τα μεγέθη της ΜΠΑΛΛΑΟΥΦ προσμετρώνται για όλη τη χρήση. Αντίστοιχα, η εταιρεία Venus, το 2008 συμμετέχει στα κόστη του Ομίλου μόνο το δεύτερο εξάμηνο, όταν στο λογαριασμό εμπορικές υποχρεώσεις προστίθενται το σύνολο των υποχρεώσεων της αναφερόμενης εταιρείας, ενώ το 2009 τα μεγέθη της Venus προσμετρώνται για όλη τη χρήση.

Αναβαλλόμενος φόρος εισοδήματος

Το υπόλοιπο του λογαριασμού «Αναβαλλόμενος Φόρος Εισοδήματος» ανήλθε σε € 2,8 εκατ. την 31.12.2009 έναντι € 3,5 εκατ. τη χρήση 2008. Στον κάτωθι πίνακα παρατίθενται ανάλυση του λογαριασμού «Αναβαλλόμενος Φόρος Εισοδήματος»:

ΑΝΑΒΑΛΛΟΜΕΝΟΣ ΦΟΡΟΣ ΕΙΣΟΔΗΜΑΤΟΣ (ΟΜΙΛΟΣ)						
(Ποσά σε ΕΥΡΩ)	Άυλα			Προβλέψεις για		
	Φορολογικές Ζημιές	Περιουσιακά στοιχεία	Ενσώματα Πάγια	παροχές σε εργαζομένους	Λοιπά	Σύνολο
Υπόλοιπο 01.01.2008	0	-1,026,717	-1,899,503	178,114	-26,496	-2,774,602
Χρέωση/ (Πίστωση)						
αποτελεσμάτων περιόδου	335,000	245,587	42,616	-34,777	-25,975	562,451
Φόρος εξαγορών επιχειρήσεων	0	-647,793	-560,712	100,792	-190,733	-1,298,446
Υπόλοιπο 31.12.2008	335,000	-1,428,923	-2,417,599	244,129	-243,204	-3,510,597
Χρέωση/ (Πίστωση)						
αποτελεσμάτων περιόδου	508,364	138,466	-7,434	-17,286	119,290	741,400
Υπόλοιπο 31.12.2009	843,364	-1,290,457	-2,425,033	226,843	-123,914	-2,769,197

Πηγή: Ενοποιημένες οικονομικές καταστάσεις της χρήσης 2009 που συντάχθηκαν από την ΙΜΠΕΡΙΟ ΑΡΓΩ ΓΚΡΟΥΠ ΑΜΕ βάσει Δ.Π.Χ.Α, και έχουν ελεγχθεί από τον τακτικό Ορκωτό- Ελεγκτή κ. Παναγιώτη Κ. Βρουστούρη (ΑΜ ΣΟΕΛ 12921).

Ο διαχωρισμός του αναβαλλόμενου φόρου σε βραχυπρόθεσμο και μακροπρόθεσμο τμήμα έχει ως εξής:

(Ποσά σε ΕΥΡΩ)	ΟΜΙΛΟΣ	
	<u>2009</u>	<u>2008</u>
Βραχυπρόθεσμο	61,957	562,451
Μακροπρόθεσμο	2,707,240	2,948,146
Σύνολο	2,769,197	3,510,597

Πηγή: Ενοποιημένες οικονομικές καταστάσεις της χρήσης 2009 που συντάχθηκαν από την ΙΜΠΕΡΙΟ ΑΡΓΩ ΓΚΡΟΥΠ ΑΜΕ βάσει Δ.Π.Χ.Α, και έχουν ελεγχθεί από τον τακτικό Ορκωτό- Ελεγκτή κ. Παναγιώτη Κ. Βρουστούρη (ΑΜ ΣΟΕΛ 12921).

Λοιπές προβλέψεις

Το υπόλοιπο του λογαριασμού «Λοιπές Προβλέψεις» την 31.12.2009 ανήλθε σε € 130,000 και αφορούσε σε προβλέψεις για τις ανέλεγκτες χρήσεις. Για την χρήση 2008 το αντίστοιχο ποσό ήταν € 130,000.

3.10.7.3. Ταμειακές Ροές Ομίλου ΙΜΠΕΡΙΟ 2008-2009

Οι ταμειακές ροές του Ομίλου για τις χρήσεις 2008-2009 παρατίθενται στον ακόλουθο πίνακα:

ΤΑΜΕΙΑΚΕΣ ΡΟΕΣ ΟΜΙΛΟΥ ΙΜΠΕΡΙΟ		
(Ποσά σε ΕΥΡΩ)	2009	2008
<u>Λειτουργικές δραστηριότητες</u>		
Κέρδη προ φόρων	-6,196,715	835,434
Πλέον/ Μείον προσαρμογές για:		
Αποσβέσεις	1,563,231	1,315,518
Λοιπά	155,298	39,640
Υπεραξία εξαγορών	0	-1,153,484
Απομείωση υπεραξίας	2,050,000	0
Χρεωστικοί τόκοι και συναφή έξοδα	2,262,792	2,055,606
Πλέον/ Μείον προσαρμογές για μεταβολές κεφαλαίου κίνησης		
Μείωση/ Αύξηση αποθεμάτων	61,504	-63,201
Μείωση/ Αύξηση απαιτήσεων	-1,012,446	-7,791,492
Μείωση/ Αύξηση υποχρεώσεων (πλην τραπεζών)	2,321,190	4,127,416
Αύξηση/ Μείωση υποχρεώσεων βάσει αναλογιστικής μελέτης	-87,748	-30,717
Μείον:		
Χρεωστικοί τόκοι και συναφή έξοδα καταβεβλημένα	-2,271,352	-1,426,652
Καταβλημένοι φόροι	-179,820	-670,656
Σύνολο εισροών/(εκροών) από λειτουργικές δραστηριότητες	-1,334,066	-2,762,588
<u>Επενδυτικές δραστηριότητες</u>		
Απόκτηση θυγατρικών, συγγενών, κοινοπραξιών και λοιπών επενδύσεων	1,183,880	115,529
Αγορά ενσώματων και άυλων παγίων περιουσιακών στοιχείων	-2,527,175	-8,006,054
Εισπράξεις από πωλήσεις ενσώματων και παγίων	2,000	898,796
Χορηγηθέντα δάνεια	-3,300,000	-1,556,018
Σύνολο εισροών/(εκροών) από επενδυτικές δραστηριότητες	-4,641,295	-8,547,747
<u>Χρηματοδοτικές δραστηριότητες</u>		
Εισπράξεις από αύξηση μετοχικού κεφαλαίου	0	0
Εισπράξεις από εκδοθέντα/ αναληφθέντα δάνεια	7,782,815	8,678,330
Εξόφληση κεφαλαίου χρηματοδοτικών μισθώσεων	-557,988	-813,595
Απόκτηση ιδίων μετοχών	-650,000	-57,793
Σύνολο εισροών/ (εκροών) από χρηματοδοτικές δραστηριότητες	6,574,827	7,806,942
Καθαρή αύξηση/ (μείωση) στα ταμειακά διαθέσιμα και ισοδύναμα	599,466	-3,503,393
Ταμειακά διαθέσιμα και ισοδύναμα έναρξης περιόδου	810,730	4,314,123
Ταμειακά διαθέσιμα και ισοδύναμα λήξης περιόδου	1,410,196	810,730

Πηγή: Ενοποιημένες οικονομικές καταστάσεις της χρήσης 2009 που συντάχθηκαν από την ΙΜΠΕΡΙΟ ΑΡΓΩ ΓΚΡΟΥΠ ΑΜΕ βάσει Δ.Π.Χ.Α, και έχουν ελεγχθεί από τον τακτικό Ορκωτό- Ελεγκτή κ. Παναγιώτη Κ. Βρουστούρη (ΑΜ ΣΟΕΑ 12921).

Το σύνολο των ταμειακών ροών από λειτουργικές δραστηριότητες διαμορφώθηκε κατά τη χρήση 2009 σε εκροές ύψους € 1,34 εκατ. παρουσιάζοντας βελτίωση σε σχέση με τις εκροές ύψους € 2,763 της χρήσης 2008. Το αποτέλεσμα αυτό οφείλεται κατά κύριο λόγο στη σημαντική βελτίωση του χρησιμοποιούμενου κεφαλαίου

κίνησης κατά τη χρήση 2009 (εισροή € 1,31 εκ.) έναντι εκροής € 3,66 εκ. τη χρήση 2008. .

Το σύνολο των ταμειακών ροών από επενδυτικές δραστηριότητες διαμορφώθηκε κατά τη χρήση 2009 σε εκροές ύψους € 4,64 εκατ. μειωμένες σε σχέση με τις αντίστοιχες εκροές ύψους € 8,55 εκ. του 2008. Το αποτέλεσμα αυτό οφείλεται στη σημαντική μείωση κατά € 5,48 εκ. των πραγματοποιούμενων επενδύσεων σε πάγιο εξοπλισμό.

Οι ταμειακές ροές από χρηματοδοτικές δραστηριότητες διαμορφώθηκαν σε εισροές ύψους € 6,57 εκατ. κατά τη χρήση 2009 έναντι εισροών €7,81 εκατ. κατά τη χρήση 2008 γεγονός που οφείλεται στη μείωση των δανειακών εκταμιεύσεων.

3.10.7.4. Χρηματοοικονομικές πληροφορίες μεταβολών Ιδίων Κεφαλαίων Ομίλου ΙΜΠΕΡΙΟ 2008-2009

Οι μεταβολές ιδίων κεφαλαίων του Ομίλου ΙΜΠΕΡΙΟ για τις χρήσεις 2008-2009 παρατίθενται στον πίνακα που ακολουθεί:

ΚΑΤΑΣΤΑΣΗ ΜΕΤΑΒΟΛΩΝ ΚΑΘΑΡΗΣ ΘΕΣΗΣ ΟΜΙΛΟΥ ΙΜΠΕΡΙΟ										
(Ποσά σε ΕΥΡΩ)	Μετοχικό κεφάλαιο	Υπέρ το άρτιο	Ποσά προοριζόμενα				Ίδιες μετοχές	Κέρδη εις νέον	Δικαιώματα Μειοψηφίας	Σύνολο Καθαρής θέσης
			για αύξηση κεφαλαίου	Αποθεματικά καταστατικού	Αποθεματικά αποθεματικά	Αποθεματικά				
Υπόλοιπο 01.01.2008	5,088,720	10,619,700	0	833,198	1,810,721	-204,020	8,597,888	782,907	27,529,114	
Συγκεντρωτικά										
Συνολικά Έσοδα	0	0	0	0	0	0	511,055	315,611	826,666	
Απόκτηση θυγατρικής VENUS A.E.	0	0	0	0	0	0	0	154,578	154,578	
Πώληση ΔΟΜΥΛΙΚΟ Α.Ε.	0	0	0	0	0	0	0	-1,044,714	-1,044,714	
Αύξηση Μετοχικού Κεφαλαίου	1,272,180	0	0	0	-1,272,180	0	0	0	0	
Αποκτήσεις εταιρειών	0	0	4,640,875	0	0	0	0	102,000	4,742,875	
Μεταφορές	0	0	0	142,316	2,735,418	0	-2,877,734	0	0	
Αγορά Ιδίων Μετοχών	0	0	0	0	0	-57,793	0	0	-57,793	
Υπόλοιπο 31.12.2008	6,360,900	10,619,700	4,640,875	975,514	3,273,959	-261,813	6,231,209	310,382	32,150,726	
Υπόλοιπο 01.01.2009	6,360,900	10,619,700	4,640,875	975,514	3,273,959	-261,813	6,231,209	310,382	32,150,726	
Συγκεντρωτικά										
Συνολικά Έσοδα							-5,658,066	-1,398	-5,659,464	
Μεταφορές	4,504,182	-72,000	-4,640,875	0	200,223	0	8,470	0	0	
Υπόλοιπο 31.12.2009	10,865,082	10,547,700	0	975,514	3,474,182	-261,813	581,613	308,984	26,491,262	

Πηγή: Ενοποιημένες οικονομικές καταστάσεις της χρήσης 2009 που συντάχθηκαν από την ΙΜΠΕΡΙΟ ΑΡΓΩ ΓΚΡΟΥΠ ΑΜΕ βάσει Δ.Π.Χ.Α, και έχουν ελεγχθεί από τον τακτικό Ορκωτό- Ελεγκτή κ. Παναγιώτη Κ. Βρουστούρη (ΑΜ ΣΟΕΛ 12921).

Το ποσό των € 4,640,875 αναφέρεται στο τίμημα απόκτησης των εταιρειών ΜΠΑΛΛΑΟΥΦ και ΑΓΕΤΕΚ όπως περιγράφεται αναλυτικά στην ενότητα 3.10.3 «Οργανωτική Διάρθρωση του Ομίλου».

3.10.7.5. Επεξηγηματικές Πληροφορίες

Η ΙΜΠΕΡΙΟ έχει συντάξει έκθεση στην οποία παρατίθενται σημειώσεις και πληροφορίες επί των ενοποιημένων οικονομικών καταστάσεων των χρήσεων 2008-2009 οι οποίες έχουν ελεγχθεί από τον τακτικό Ορκωτό-Ελεγκτή κ. Παναγιώτη Κ. Βρουστούρη (ΑΜ ΣΟΕΛ 12921). Οι εν λόγω οικονομικές καταστάσεις είναι διαθέσιμες στα γραφεία της Εταιρείας στον Πειραιά στην οδό Μαυροκορδάτου 11-13.

3.10.8. Χρηματοοικονομικές πληροφορίες ενδιάμεσων ενοποιημένων οικονομικών καταστάσεων περιόδου 01.01.2010-31.03.2010 που συντάχθηκαν βάσει των Διεθνών Προτύπων Χρηματοοικονομικής Αναφοράς (Δ.Π.Χ.Α.)

Οι ακόλουθες χρηματοοικονομικές πληροφορίες προέρχονται από τις ενοποιημένες οικονομικές καταστάσεις της ενδιάμεσης περιόδου 01.01.2010-31.03.2010 και της αντίστοιχης περιόδου 01.01.2009-31.03.2009, που συντάχθηκαν από την Εταιρεία,

δεν έχουν ελεγχθεί από Ορκωτό Ελεγκτή Λογιστή και έχουν εγκριθεί από το Διοικητικό Συμβούλιο της Εταιρείας την 26.05.2010.

Στις ενδιάμεσες ενοποιημένες οικονομικές καταστάσεις της ΙΜΠΕΡΙΟ για τις περιόδους 31.03.2009 και 31.03.2010 περιλαμβάνονται οι ακόλουθες εταιρείες:

Ενοποιούμενες Εταιρείες Ομίλου ΙΜΠΕΡΙΟ στις 31.03.2010							
Εταιρεία	Χώρα Εγκατάστασης	Ποσοστό Συμμετοχής / Σχέση			Μέθοδος Ενοποίησης		
		31.03.2009	31.12.2009	31.03.2010	31.03.2009	31.12.2009	31.03.2010
VENUS ΑΝΩΝΥΜΗ ΕΤΑΙΡΕΙΑ ΜΕΤΑΦΟΡΩΝ	ΕΛΛΑΔΑ	Θυγατρική 70%	Θυγατρική 70%	Θυγατρική 70%	Ολική	Ολική	Ολική
ABC SHIPPING LTD	ΒΟΥΛΓΑΡΙΑ	Συγγενής 33%	Συγγενής 33%	Συγγενής 33%	Καθαρή Θέση	Καθαρή Θέση	Καθαρή Θέση
4 PL A.E.	ΕΛΛΑΔΑ	Συγγενής 48.6%	Συγγενής 48.6%	Συγγενής 48.6%	Καθαρή Θέση	Καθαρή Θέση	Καθαρή Θέση
RILA INTERTRANS LTD	ΒΟΥΛΓΑΡΙΑ	Θυγατρική 49%	Θυγατρική 49%	Θυγατρική 49%	Ολική	Ολική	Ολική

Πηγή: Ενοποιημένες οικονομικές καταστάσεις της περιόδου 01.01.2010-31.03.2010 που συντάχθηκαν από την ΙΜΠΕΡΙΟ βάσει Δ.Π.Χ.Α. και δεν έχουν ελεγχθεί από τακτικό Ορκωτό- Ελεγκτή.

3.10.8.1. Ενοποιημένα χρηματοοικονομικά στοιχεία συνολικών εσόδων ενδιάμεσων περιόδων 01.01-31.03.2009 και 01.01.2010-31.03.2010 Ομίλου ΙΜΠΕΡΙΟ

Στον πίνακα που ακολουθεί παρατίθενται τα ενοποιημένα στοιχεία συνολικών εσόδων του Ομίλου για τις περιόδους που έληξαν 31.03.2009 και 31.03.2010 και κατωτέρω ακολουθεί αναλυτική περιγραφή αυτών:

Κατάσταση συνολικών εσόδων Ομίλου ΙΜΠΕΡΙΟ		
(Ποσά σε ΕΥΡΩ)	31.03.2010	31.03.2009
Κύκλος εργασιών	13,664,047	14,260,680
Άλλα έσοδα	82,518	190,806
Παροχές σε εργαζομένους	-2,424,120	-2,756,988
Αποσβέσεις	-391,643	-357,587
Άλλα έξοδα	-10,589,520	-11,100,351
Κέρδη προ φόρων, χρηματοδοτικών και επενδυτικών αποτελεσμάτων	341,282	236,560
Χρηματοοικονομικά έξοδα καθαρά	-508,452	-576,713
Κέρδος προ φόρων	-167,170	-340,153
Φόρος εισοδήματος	30,077	49,986
Καθαρό κέρδος / (ζημία) περιόδου	-137,093	-290,167
Κέρδη προ φόρων, χρηματοδοτικών, επενδυτικών αποτελεσμάτων και συνολικών αποσβέσεων	732,925	594,147

Πηγή: Ενοποιημένες οικονομικές καταστάσεις της περιόδου 01.01.2010-31.03.2010 που συντάχθηκαν από την ΙΜΠΕΡΙΟ βάσει Δ.Π.Χ.Α. και δεν έχουν ελεγχθεί από τακτικό Ορκωτό- Ελεγκτή.

Ο κύκλος εργασιών του Ομίλου για την περίοδο 01.01-31.03.2010 ανήλθε σε € 13,66 εκατ. έναντι €14,26 εκατ. την αντίστοιχη περίοδο του 2009 και παρουσιάστηκε μειωμένος σε σχέση με τον αντίστοιχο του 2009 λόγω της μείωσης του διαμεταφορικού έργου που προήλθε από τις επιπτώσεις της οικονομικής κρίσης στην οικονομία. Στον πίνακα που ακολουθεί παρατίθενται συγκριτικά στοιχεία ανά λειτουργικό τομέα:

Πληροφορίες Λειτουργικών Τομέων						
(Ποσά σε ΕΥΡΩ)	Διαμεταφορά 31.03.2010	Διαμεταφορά 31.03.2009	Logistics 31.03.2010	Logistics 31.03.2009	Σύνολα 31.03.2010	Σύνολα 31.03.2009
Πωλήσεις σε εξωτερικούς πελάτες	11,266,481	12,172,676	2,397,566	2,088,004	13,664,047	14,260,680
Κόστος Πωληθέντων	-8,662,891	-10,358,219	-967,509	-1,542,460	-9,630,400	-11,900,679
Μικτό Κέρδος	2,603,590	1,814,457	1,430,057	545,544	4,033,647	2,360,001
Λοιπά έσοδα	19,589	162,869	62,929	27,937	82,518	190,806
Αποσβέσεις	-250,936	-305,230	-140,707	-52,357	-391,643	-357,587
Λοιπά έξοδα	-2,084,752	-1,470,172	-1,298,488	-486,488	-3,383,240	-1,956,660
Χρεωστικοί τόκοι	-419,236	-492,273	-89,216	-84,440	-508,452	-576,713
Αποτέλεσμα προ φόρων	-131,745	-290,349	-35,425	-49,804	-167,170	-340,153
Φόρος εισοδήματος	24,800	42,667	5,277	7,319	30,077	49,986
Αποτέλεσμα μετά φόρων	-106,946	-247,682	-30,147	-42,485	-137,093	-290,167

Πηγή: Ενοποιημένες οικονομικές καταστάσεις της περιόδου 01.01.2010-31.03.2010 που συντάχθηκαν από την ΙΜΠΕΡΙΟ βάσει Δ.Π.Χ.Α. και δεν έχουν ελεγχθεί από τακτικό Ορκωτό- Ελεγκτή.

Στον κατωτέρω πίνακα, παρατίθενται η γεωγραφική κατανομή του κύκλου εργασιών του Ομίλου καθώς και των μη κυκλοφορούντων στοιχείων ενεργητικού:

Γεωγραφική κατανομή πωλήσεων Ομίλου ΙΜΠΕΡΙΟ 01.01-31.03.2010			
Χώρα	Πωλήσεις	% επί των πωλήσεων	Μη κυκλοφορούντα περιουσιακά στοιχεία
Ελλάδα	11,368,543	83.20%	52,710,709
Εντός Ε.Ε.	2,102,655	15.39%	0
Εκτός Ε.Ε.	192,849	1.41%	0
Σύνολο	13,664,047	100.00%	52,710,709

Πηγή: Ενοποιημένες οικονομικές καταστάσεις της περιόδου 01.01.2010-31.03.2010 που συντάχθηκαν από την ΙΜΠΕΡΙΟ βάσει Δ.Π.Χ.Α. και δεν έχουν ελεγχθεί από τακτικό Ορκωτό- Ελεγκτή.

ΕΒΙΤΔΑ

Τα κέρδη προ φόρων, χρηματοδοτικών, επενδυτικών αποτελεσμάτων και αποσβέσεων ανήλθαν για την περίοδο 01.01-31.03.2010 σε € 733 χιλ έναντι € 594χιλ την αντίστοιχη περίοδο του 2009. Η αύξηση αυτή οφείλεται στις σημαντικές οικονομίες κλίμακας που πραγματοποιήθηκαν και αφορούν τόσο στην βελτίωση του συντελεστή φόρτωσης και στην καλύτερη διαχείριση των υπάρχοντων αποθηκευτικών χώρων, όσο και στη σημαντική μείωση των αμοιβών σε εργαζομένους.

Χρηματοοικονομικά έξοδα

Τα χρηματοοικονομικά έξοδα τριμήνου 2010 ανήλθαν σε € 508 χιλ έναντι € 577 χιλ την αντίστοιχη περίοδο του 2009 παρουσιάζοντας μείωση κατά 11.96%. Θα πρέπει να επισημανθεί το γεγονός ότι μέσα στο τρίμηνο του 2010 αποπληρώθηκαν δάνεια ύψους € 592 χιλ και κεφάλαιο χρηματοδοτικών μισθώσεων ύψους € 120χιλ ενώ εκταμιεύτηκαν €99 χιλ. Το αντίστοιχο διάστημα του 2009 είχαν αποπληρωθεί δάνεια ύψους € 1,24 εκατ.

3.10.8.2. Ενοποιημένα στοιχεία οικονομικής θέσης περιόδου 01.01-31.03.2010 Ομίλου ΙΜΠΕΡΙΟ

Στον πίνακα που ακολουθεί παρατίθενται τα ενοποιημένα στοιχεία οικονομικής θέσης του Ομίλου για τις περιόδους που έληξαν 31.03.2010 και 31.12.2009:

Κατάσταση οικονομικής θέσης Ομίλου ΙΜΠΕΡΙΟ		
(Ποσά σε ΕΥΡΩ)	31.03.2010	31.12.2009
ΕΝΕΡΓΗΤΙΚΟ		
<u>Μη κυκλοφορούντα περιουσιακά στοιχεία</u>		
Ενσώματα πάγια	32,044,064	32,251,424
Υπεραξία	6,726,305	6,726,305
Άυλα περιουσιακά στοιχεία	7,450,431	7,584,648
Συμμετοχές σε θυγατρικές	0	0
Συμμετοχές σε συγγενείς	718,000	718,000
Μακροπρόθεσμες απαιτήσεις	5,771,909	5,770,679
Σύνολο	52,710,709	53,051,056
<u>Κυκλοφορούντα περιουσιακά στοιχεία</u>		
Αποθέματα	0	0
Εμπορικές απαιτήσεις	25,542,209	25,192,732
Λοιπές απαιτήσεις	4,420,553	6,269,962
Ταμειακά διαθέσιμα και ισοδύναμα	854,505	1,410,196
Σύνολο κυκλοφορούντων	30,817,267	32,872,890
Σύνολο ενεργητικού	83,527,976	85,923,946
ΠΑΘΗΤΙΚΟ		
<u>Καθαρή θέση αποδιδόμενη στους μετόχους της μητρικής</u>		
Μετοχικό κεφάλαιο	10,865,082	10,865,082
Υπέρ το άρτιο	10,547,700	10,547,700
Αποθεματικά	4,187,883	4,187,883
Αποτελέσματα εις νέον	464,606	581,613
Καθαρή θέση που αναλογεί στους μετόχους της μητρικής	26,065,271	26,182,278
Δικαιώματα μειοψηφίας	288,898	308,984
Σύνολο καθαρής θέσης	26,354,169	26,491,262
<u>Μακροπρόθεσμες υποχρεώσεις</u>		
Μακροπρόθεσμα δάνεια	17,730,476	17,779,707
Λοιπές προβλέψεις	130,000	130,000
Προβλέψεις για παροχές σε εργαζομένους	1,229,067	1,250,643
Αναβαλλόμενες φόρολογικές υποχρεώσεις	2,753,516	2,769,197
Σύνολο μακροπρόθεσμων υποχρεώσεων	21,843,059	21,929,547
<u>Βραχυπρόθεσμες υποχρεώσεις</u>		
Εμπορικές και λοιπές υποχρεώσεις	12,368,853	13,787,619
Βραχυπρόθεσμα δάνεια	22,890,723	23,454,900
Τρέχων φόρος εισοδήματος	71,172	260,618
Σύνολο βραχυπρόθεσμων υποχρεώσεων	35,330,748	37,503,137
Σύνολο υποχρεώσεων	57,173,807	59,432,684
Σύνολο παθητικού	83,527,976	85,923,946

Πηγή: Ενοποιημένες οικονομικές καταστάσεις της περιόδου 01.01.2010-31.03.2010 που συντάχθηκαν από την ΙΜΠΕΡΙΟ βάσει Δ.Π.Χ.Α. και δεν έχουν ελεγχθεί από τακτικό Ορκωτό- Ελεγκτή.

Τα ενσώματα και άυλα πάγια περιουσιακά στοιχεία παρουσίασαν μείωση κατά € 342 χιλ και διαμορφώθηκαν σε € 39,49 εκατ. το τρίμηνο του 2010 έναντι € 39,84 εκατ. την χρήση του 2009. Πιο συγκεκριμένα τα ενσώματα πάγια παρουσίασαν μείωση κατά € 207 χιλ γεγονός που οφείλεται στις διενεργούμενες αποσβέσεις περιόδου (€226 χιλ) όταν οι αγορές ανέρχονταν σε € 19 χιλ. Αντίστοιχα, τα άυλα περιουσιακά στοιχεία παρουσίασαν μείωση κατά € 134 χιλ γεγονός που οφείλεται στις διενεργούμενες αποσβέσεις περιόδου (€ 165 χιλ) όταν οι αγορές ανέρχονταν σε €31 χιλ.

Οι μακροπρόθεσμες απαιτήσεις αφορούν σε απαίτηση της Εταιρείας από το μέτοχο της εταιρείας ΔΟΜΥΛΙΚΟ. Η Εταιρεία κάλυψε δοθείσα εγγύηση για οφειλή της ΔΟΜΥΛΙΚΟ στην Εθνική Τράπεζα ύψους € 2,5 εκατ. και χορήγησε δάνειο προς το

μέτοχο ύψους € 3 εκατ. Από τη συνολική σύμβαση των € 5,8 εκατ. τα € 5,35 περιλαμβάνονται στις μακροπρόθεσμες απαιτήσεις.

Οι εμπορικές απαιτήσεις του Ομίλου ανήλθαν την 31.03.2010 σε € 25,54 εκατ. έναντι € 25,19 εκατ. την χρήση του 2009 σημειώνοντας μικρή αύξηση κατά 1.39% γεγονός που οφείλεται στην έλλειψη ρευστότητας που επικρατεί στην αγορά κατά την παρούσα συγκυρία. Η μεταβολή αυτή οφείλεται στην πιστωτική πολιτική που ακολουθεί ο Όμιλος, δεδομένης της οικονομικής κρίσης.

Τα ταμειακά διαθέσιμα του Ομίλου μειώθηκαν σε €855 χιλ έναντι € 1,41 εκατ. τη χρήση του 2009. Η μεταβολή αυτή οφείλεται κυρίως στις αποπληρωμές δανειακών υποχρεώσεων του Ομίλου κατά το πρώτο τρίμηνο του 2009.

Η δανειακή επιβάρυνση του Ομίλου ανήλθε σε € 40,62 εκατ. έναντι € 41,23 εκατ. τη χρήση του 2009. Από τα € 40,62 εκατ. ποσό € 17,73 εκατ. αφορούσε σε μακροπρόθεσμο δανεισμό ενώ τα υπόλοιπα € 22,89 εκατ. αφορούν σε βραχυπρόθεσμο δανεισμό. Η μείωση στις δανειακές υποχρεώσεις του Ομίλου για την εξεταζόμενη περίοδο ανήλθε σε € 613 χιλ.

Οι εμπορικές υποχρεώσεις του Ομίλου ανήλθαν σε € 12,37 εκατ. έναντι € 13,79 εκατ. τη χρήση του 2009, μειωμένες κατά € 1,42 εκατ. λόγω εξόφλησης υποχρεώσεων σε προμηθευτές.

3.10.8.3. Ταμειακές ροές ενδιάμεσων περιόδων 01.01-31.03.2010 και 01.01-31.03.2009 Ομίλου ΙΜΠΕΡΙΟ

Οι ταμειακές ροές του Ομίλου για τις περιόδους 31.03.2010 και την αντίστοιχη περίοδο του 2009 παρατίθενται στον ακόλουθο πίνακα:

ΤΑΜΕΙΑΚΕΣ ΡΟΕΣ ΟΜΙΛΟΥ ΙΜΠΕΡΙΟ		
(Ποσά σε ΕΥΡΩ)	31.03.2010	31.03.2009
Λειτουργικές δραστηριότητες		
Κέρδη /(Ζημιές) προ φόρων	-167,169	-340,153
Πλέον/ Μείον προσαρμογές για:		
Αποσβέσεις ενσώματων παγίων και αύλων	391,643	357,587
Λοιπά αποτελέσματα	-21,578	2,000
Χρεωστικοί τόκοι και συναφή έξοδα	508,452	576,713
Μεταβολές Κεφαλαίου Κίνησης:		
Μείωση/ (αύξηση) αποθεμάτων	0	61,504
Μείωση/(αύξηση) απαιτήσεων	1,498,701	361,645
Αύξηση/(μείωση) υποχρεώσεων (Πλην τραπεζών)	-1,495,037	1,901,863
Μείον:		
Χρεωστικοί τόκοι και συναφή έξοδα καταβλημένα	-508,452	-568,153
Καταβλημένοι φόροι	-98,777	-157,383
Σύνολο εισροών/(εκροών) από λειτουργικές δραστηριότητες	107,783	2,195,623
Επενδυτικές δραστηριότητες		
Απόκτηση θυγατρικών, συγγενών, κοινοπραξιών και λοιπών επενδύσεων	0	1,183,880
Αγορά ενσώματων και αύλων παγίων περιουσιακών στοιχείων	-50,066	-1,854,416
Χορηγηθέντα δάνεια σε συνδεδεμένα μέρη	0	0
Σύνολο εισροών/(εκροών) από επενδυτικές δραστηριότητες	-50,066	-670,536
Χρηματοδοτικές δραστηριότητες		
Πληρωμές δανείων	-591,835	-1,114,992
Εισπράξεις από εκδοθέντα/ αναληφθέντα δάνεια	98,898	0
Εξόφληση κεφαλαίου χρηματοδοτικών μισθώσεων	-120,471	-128,910
Απόκτηση Ιδίων μετοχών	0	0
Σύνολο εισροών/ (εκροών) από χρηματοδοτικές δραστηριότητες	-613,408	-1,243,902
Καθαρή αύξηση/ (μείωση) στα ταμειακά διαθέσιμα και ισοδύναμα	-555,691	281,185
Ταμειακά διαθέσιμα και ισοδύναμα έναρξης περιόδου	1,410,196	810,731
Ταμειακά διαθέσιμα και ισοδύναμα λήξης περιόδου	854,505	1,091,916

Πηγή: Ενοποιημένες οικονομικές καταστάσεις της περιόδου 01.01.2010-31.03.2010 που συντάχθηκαν από την ΙΜΠΕΡΙΟ βάσει Δ.Π.Χ.Α. και δεν έχουν ελεγχθεί από τακτικό Ορκωτό- Ελεγκτή.

3.10.8.4. Ανάλυση μεταβολών ιδίων κεφαλαίων ενδιάμεσων περιόδων 01.01-31.03.2010 και 01.01-31.03.2009 Ομίλου ΙΜΠΕΡΙΟ

Οι μεταβολές ιδίων κεφαλαίων του Ομίλου ΙΜΠΕΡΙΟ για τις περιόδους 01.01-31.03.2010 και 01.01-31.03.2009 παρατίθενται στον ακόλουθο πίνακα:

ΚΑΤΑΣΤΑΣΗ ΜΕΤΑΒΟΛΩΝ ΚΑΘΑΡΗΣ ΘΕΣΗΣ ΟΜΙΛΟΥ ΙΜΠΕΡΙΟ										
(Ποσά σε ΕΥΡΩ)	Μετοχικό κεφάλαιο	Υπέρ το άρτιο	Ποσά προοριζόμενα για αύξηση κεφαλαίου	Αποθεματικά καταστατικού	Αφορολόγητα αποθεματικά	Ίδιες μετοχές	Κέρδη εις νέον	Ίδια κεφάλαια ιδιοκτητών μητρικής	Δικαιώματα Μειοψηφίας	Σύνολο Καθαρής θέσης
Υπόλοιπο 01.01.2009	6,360,900	10,619,700	4,640,875	975,514	3,273,959	-261,813	6,156,589	31,765,724	208,383	31,974,107
Αναπροσαρμογή λόγω υπεραξίας ΑΓΕΤΕΚ (χρήση 2008)	0	0	0	0	0	0	84,643	84,643	102,000	186,643
Συγκεντρωτικά συνολικά έσοδα	0	0	0	0	0	0	-292,685	-292,685	2,518	-290,167
Υπόλοιπο 31.03.2009	6,360,900	10,619,700	4,640,875	975,514	3,273,959	-261,813	5,948,547	31,557,682	312,901	31,870,583
Υπόλοιπο 01.01.2010	10,865,082	10,547,700	0	975,514	3,474,182	-261,813	576,054	26,176,719	314,543	26,491,262
Συγκεντρωτικά συνολικά έσοδα	0	0	0	0	0	0	-111,448	-111,448	-25,645	-137,093
Υπόλοιπο 31.03.2010	10,865,082	10,547,700	0	975,514	3,474,182	-261,813	464,606	26,065,271	288,898	26,354,169

Πηγή: Ενοποιημένες οικονομικές καταστάσεις της περιόδου 01.01.2010-31.03.2010 που συντάχθηκαν από την ΙΜΠΕΡΙΟ βάσει Δ.Π.Χ.Α. και δεν έχουν ελεγχθεί από τακτικό Ορκωτό- Ελεγκτή.

3.10.9. Συγκριτική παράθεση στοιχείων κατάστασης συνολικών εσόδων 2009 με τις άτυπες pro forma πληροφορίες κατάστασης συνολικών εσόδων της χρήσης 2008

Στην ενότητα αυτή παρατίθενται συγκριτικά σχόλια περί της κατάστασης συνολικών εσόδων της χρήσης 2009 και των άτυπων pro forma συνολικών εσόδων της χρήσης 2008 καθώς τα πραγματοποιηθέντα οικονομικά μεγέθη που αφορούν στη χρήση 2008 και απεικονίζονται στην κατάσταση συνολικών εσόδων είναι μη συγκρίσιμα με τα αντίστοιχα της χρήσης 2009 λόγω της σημαντικής διαφοροποίησης στη διάρθρωση του Ομίλου.

Κατάσταση συνολικών εσόδων Ομίλου ΙΜΠΕΡΙΟ		
(Ποσά σε ΕΥΡΩ)	2009 Pro forma 2008	
Κύκλος Εργασιών	59,038,498	73,143,813
Άλλα έσοδα	672,127	1,278,126
Μεταβολή στα αποθέματα	0	-6,117,365
Παροχές σε εργαζομένους	-10,947,174	-11,004,903
Αποσβέσεις	-1,563,231	-1,501,981
Άλλα έξοδα	-49,092,673	-55,265,693
Κέρδη προ φόρων, χρηματοδοτικών και επενδυτικών αποτελεσμάτων	-1,892,452	531,997
Κέρδος από υπεραξία	0	0
Απομείωση υπεραξίας	-2,050,000	0
Χρηματοοικονομικά έξοδα	-2,254,262	-2,299,864
Κέρδος προ φόρων	-6,196,715	-1,767,867
Φόρος εισοδήματος	537,250	868,431
Καθαρό κέρδος / (ζημία) περιόδου	-5,659,465	-899,436
Κέρδη προ φόρων, χρηματοδοτικών, επενδυτικών αποτελεσμάτων και συνολικών αποσβέσεων	-329,222	2,033,978

Πηγή: Ενοποιημένες οικονομικές καταστάσεις της χρήσης 2009 που συντάχθηκαν από την ΙΜΠΕΡΙΟ βάσει Δ.Π.Χ.Α. και έχουν ελεγχθεί από τον τακτικό Ορκωτό Ελεγκτή Λογιστή Κ. Παναγιώτη Κ. Βρουστούρη (ΑΜ ΣΟΕΛ: 12921) και pro forma οικονομικές καταστάσεις της χρήσης 2008

Κύκλος Εργασιών

Στον πίνακα που ακολουθεί παρατίθενται η ανάλυση του ενοποιημένου κύκλου εργασιών του Ομίλου για τις χρήσεις 2009 και 2008:

(ποσά σε ΕΥΡΩ)	2009	Pro forma 2008
Παροχή υπηρεσιών	58,891,057	72,968,426
Πωλήσεις εμπορευμάτων	147,441	175,387
Σύνολο	59,038,498	73,143,813

Πηγή: Ενοποιημένες οικονομικές καταστάσεις της χρήσης 2009 που συντάχθηκαν από την ΙΜΠΕΡΙΟ Βάσει Δ.Π.Χ.Α. και έχουν ελεγχθεί από τον τακτικό Ορκωτό Ελεγκτή Λογιστή Κ. Παναγιώτη Κ. Βρουστούρη (ΑΜ ΣΟΕΛ: 12921) και pro forma οικονομικές καταστάσεις της χρήσης 2008

Σε ενοποιημένο επίπεδο, οι πωλήσεις ανήλθαν σε € 59,03 εκατ. το 2009 έναντι € 73,14 εκατ. το 2008, παρουσιάζοντας μείωση 19.28% ως αποτέλεσμα των ιδιαίτερα δυσμενών συνθηκών που επικράτησαν στην Ελληνική οικονομία γενικά και στον κλάδο της Διαμεταφοράς και των Logistics ειδικότερα. Οι πωλήσεις υπηρεσιών παρουσίασαν πτώση 20.66% ενώ οι πωλήσεις εμπορευμάτων οι οποίες αφορούν στην πώληση containers καθώς και υλικών συσκευασίας παρουσίασαν πτώση 16%.

Λειτουργικά έξοδα/ Λοιπά έσοδα

Στους κατωτέρω πίνακες, παρατίθενται αναλυτικά τα βασικά λειτουργικά έξοδα, καθώς και οι παροχές σε εργαζομένους για τις χρήσεις 2008-2009:

Λειτουργικά έξοδα Ομίλου		
		Pro forma
(ποσά σε ΕΥΡΩ)	31.12.2009	31.12.2008
Αμοιβές και έξοδα τρίτων	1,026,025	1,187,072
Έξοδα μεταφορών	43,008,368	52,985,199
Ενοίκια	1,047,393	1,562,884
Ασφάλιστρα	337,197	503,802
Επισκευές και συντηρήσεις	157,055	492,684
Φόροι- τέλη	253,762	353,829
Προβολή & διαφήμιση	100,977	179,863
Λοιπά	3,161,896	4,117,725
Σύνολο	49,092,673	61,383,058

Αμοιβές εργαζομένων Ομίλου		
		Pro forma
(ποσά σε ΕΥΡΩ)	31.12.2009	31.12.2008
Παροχές σε εργαζομένους	10,947,174	11,004,903
Σύνολο	10,947,174	11,004,903

Πηγή: Ενοποιημένες οικονομικές καταστάσεις της χρήσης 2009 που συντάχθηκαν από την ΙΜΠΕΡΙΟ Βάσει Δ.Π.Χ.Α. και έχουν ελεγχθεί από τον τακτικό Ορκωτό Ελεγκτή Λογιστή Κ. Παναγιώτη Κ. Βρουστούρη (ΑΜ ΣΟΕΛ: 12921) και pro forma οικονομικές καταστάσεις της χρήσης 2008

Οι παροχές σε εργαζομένους παρουσιάζουν μείωση κατά 0.57% στη χρήση 2009 σε σχέση με τη χρήση 2008. Αντίστοιχη μείωση κατά τη χρήση 2009 παρουσιάζουν και όλα τα υπόλοιπα κονδύλια που συνθέτουν το λογαριασμό λειτουργικών εξόδων σε σχέση με τη χρήση 2008, γεγονός που οφείλεται εκτός των εξόδων μεταφορών, στην εμφάνιση των πρώτων αποτελεσμάτων από τις οικονομίες κλίμακας συνεπεία της Συγχώνευσης. Πιο συγκεκριμένα:

- Οι αμοιβές και τα έξοδα τρίτων παρουσιάζουν μείωση 13.56%
- Τα έξοδα μεταφορών παρουσιάζουν μείωση 18.82% γεγονός που σχετίζεται με τη μείωση του κύκλου εργασιών κατά 19.28% συνεπεία της οικονομικής κρίσης.
- Τα έξοδα ενοικίων παρουσιάζουν μείωση 32.97% λόγω ενοποίησης κτιριακών εγκαταστάσεων και αποθηκευτικών χώρων.
- Τα έξοδα ασφαλιστρών παρουσιάζουν μείωση 33% γεγονός που σχετίζεται με τη μείωση του κόστους πωληθέντων (προσδιορισμός ασφαλιστρου διαμεταφοράς επί της αξίας του ναύλου) καθώς και την επαναδιαπραγμάτευση όλων των συμβολαίων ασφάλισης συνέπεια της Συγχώνευσης.
- Τα έξοδα επισκευών - συντηρήσεων παρουσιάζουν μείωση 68%
- Οι φόροι - τέλη παρουσιάζουν μείωση 28.32%

- Τα έξοδα προβολής και διαφήμισης παρουσιάζουν μείωση 44.13%
- Τα λοιπά έξοδα παρουσιάζουν μείωση 23.21%

Στον πίνακα που ακολουθεί παρατίθενται ανάλυση των κυριότερων κονδυλίων που συνθέτουν το λογαριασμό λοιπών εσόδων:

Λοιπά έσοδα Ομίλου		
		Pro forma
(ποσά σε ΕΥΡΩ)	31.12.2009	31.12.2008
Κέρδη από πωλήσεις ενσωμάτων παγίων	0	20,483
Προμήθειες	0	306,610
Ενοίκια	172,306	306,131
Λοιπά	499,821	644,902
Σύνολο	672,127	1,278,126

Πηγή: Ενοποιημένες οικονομικές καταστάσεις της χρήσης 2009 που συντάχθηκαν από την ΙΜΠΕΡΙΟ Βάσει Δ.Π.Χ.Α. και έχουν ελεγχθεί από τον τακτικό Ορκωτό Ελεγκτή Λογιστή Κ. Παναγιώτη Κ. Βρουστούρη (ΑΜ ΣΟΕΛ: 12921) και pro forma οικονομικές καταστάσεις της χρήσης 2008

Τα λοιπά έσοδα περιλαμβάνουν κέρδη από πωλήσεις ενσώματων παγίων, έσοδα από προμήθειες αεροπορικών εταιρειών, εισπράξεις από ενοίκια καθώς και έσοδα από παροχή υπηρεσιών σε τρίτους, έσοδα από επιχορηγήσεις- επιδοτήσεις και έκτακτα έσοδα. Τα έσοδα από προμήθειες ενσωματώθηκαν κατά τη χρήση 2009 στον κύκλο εργασιών σε αντίθεση με τη χρήση 2008 που παρουσιάζονταν ως ξεχωριστό κονδύλι στο λογαριασμό λοιπών εσόδων. Τα έσοδα ενοικίων παρουσιάζουν μείωση 43.79% τη χρήση 2009 σε σχέση με τη χρήση 2008 γεγονός που οφείλεται κατά κύριο λόγο στη μείωση των εσόδων αποθηκευτικών χώρων Logistics, ενώ τα λοιπά στα οποία περιλαμβάνονται έσοδα από παροχή υπηρεσιών σε τρίτους, έσοδα από επιχορηγήσεις- επιδοτήσεις καθώς και έκτακτα έσοδα, παρουσιάζουν μείωση 22.51% τη χρήση 2009 σε σχέση με την αντίστοιχη χρήση 2008.

EBIT

Τα αποτελέσματα προ φόρων, χρηματοδοτικών και επενδυτικών αποτελεσμάτων διαμορφώθηκαν σε ζημιές € 1,89 εκατ. το 2009 έναντι κερδών € 0,53 εκατ. το 2008, σημειώνοντας μείωση κατά € 2,42 εκατ. γεγονός που οφείλεται στη σημαντική μείωση του κύκλου εργασιών συνεπεία της οικονομικής κρίσης παρά τη συρρίκνωση των λειτουργικών εξόδων.

Χρηματοοικονομικά έξοδα / (έσοδα)

Τα χρηματοοικονομικά έξοδα/ (έσοδα) παρατίθενται στον παρακάτω πίνακα:

Χρηματοοικονομικά έξοδα/ (έσοδα) Ομίλου		
		Pro forma
(ποσά σε ΕΥΡΩ)	31.12.2009	31.12.2008
Τόκοι δανείων	1,976,122	1,654,519
Τόκοι χρηματοδοτικών μισθώσεων	193,221	634,154
Λοιπά έξοδα τραπεζών	107,611	99,859
Ζημιές από επιμέτρηση μετοχών στην εύλογη αξία	-8,530	40,038
Τόκοι καταθέσεων	-14,162	-128,706
Σύνολο	2,254,262	2,299,864

Πηγή: Ενοποιημένες οικονομικές καταστάσεις της χρήσης 2009 που συντάχθηκαν από την ΙΜΠΕΡΙΟ Βάσει Δ.Π.Χ.Α. και έχουν ελεγχθεί από τον τακτικό Ορκωτό Ελεγκτή Λογιστή Κ. Παναγιώτη Κ. Βρουστούρη (ΑΜ ΣΟΕΛ: 12921) και pro forma οικονομικές καταστάσεις της χρήσης 2008

Τα χρηματοοικονομικά έξοδα του Ομίλου για τη χρήση 2009 διαμορφώθηκαν σε € 2,25 εκατ. έναντι € 2,29 εκατ. την αντίστοιχη χρήση του 2008. Η οριακή μείωση στους καταβληθέντες τόκους οφείλεται αφενός στο γεγονός ότι η αύξηση του δανεισμού στη χρήση 2009 κατά € 6,4 εκατ. πραγματοποιήθηκε, στο μεγαλύτερο μέρος του, κατά το Β εξάμηνο και αφετέρου στη σημαντική αποκλιμάκωση επιτοκίων εντός του 2009.

Αποτελέσματα μετά φόρων

Τα αποτελέσματα μετά από φόρους τη χρήση 2009 διαμορφώθηκαν σε ζημίες € 5,66 εκατ. έναντι ζημιών € 0,89 εκατ. τη χρήση 2008. Η διαφορά οφείλεται στη σημαντική μείωση των αποτελεσμάτων προ φόρων, χρηματοδοτικών και επενδυτικών αποτελεσμάτων (EBIT) και στην απομείωση υπεραξίας κατά € 2,05 εκατ.

3.10.10. Πληροφορίες για τα κεφάλαια του Ομίλου ΙΜΠΕΡΙΟ

Παρατίθενται η συνοπτική κατάσταση ταμειακών ροών του Ομίλου για τις χρήσεις 2008-2009 και την περίοδο 01.01-31.03.2010:

Συνοπτικά Στοιχεία Ενοποιημένης Κατάστασης Ταμειακών Ροών			
(Ποσά σε χιλ. ΕΥΡΩ)	31.03.2010	2009	2008
Ταμειακές ροές από συνήθεις λειτουργικές δραστηριότητες	107	-1,334	-2,762
Ταμειακές ροές από επενδυτικές δραστηριότητες	-50	-4,641	-8,547
Ταμειακές ροές από χρηματοδοτικές δραστηριότητες	-613	6,574	7,806
Καθαρή αύξηση (μείωση) στα ταμειακά διαθέσιμα και ισοδύναμα τέλους περιόδου	-555	599	-3,503
Χρηματικά διαθέσιμα τέλους χρήσης	854	1,410	810

Σημείωση: Τυχόν διαφορές σε αθροίσματα οφείλονται σε στρογγυλοποιήσεις

Πηγή: Επεξεργασία από την Εταιρεία στοιχείων ελεγμένων από Ορκωτό Ελεγκτή- Λογιστή για τις χρήσεις 2008-2009 και μη ελεγμένων στοιχείων από Ορκωτό Ελεγκτή Λογιστή για την περίοδο 01.01-31.03.2010 για τους σκοπούς του παρόντος Εγγράφου

Ρευστότητα

Σύμφωνα με τις ενοποιημένες οικονομικές καταστάσεις της χρήσης 2009, τα ταμειακά διαθέσιμα και ισοδύναμα κατά την εν λόγω χρήση ανήλθαν σε € 1,41 εκατ. έναντι € 810 χιλ κατά την αντίστοιχη χρήση του 2008.

Οι ταμειακές ροές από λειτουργικές δραστηριότητες του Ομίλου, κατά τη χρήση 2009, ήταν εκροές € 1,33 εκατ. έναντι € 2,76 εκατ. τη χρήση 2008. Αυτό οφείλεται κυρίως στην καλύτερη εκμετάλλευση του χρησιμοποιούμενου κεφαλαίου κίνησης κατά τη χρήση 2009. Οι ταμειακές εκροές σε επενδυτικές δραστηριότητες του Ομίλου, ανήλθαν για τη χρήση 2009 σε € 4,64 εκατ. Το ποσό αυτό αφορά επενδύσεις που πραγματοποιήθηκαν στις κτιριακές εγκαταστάσεις του Ομίλου καθώς και σε χορήγηση δανείου προς μέτοχο πρώην θυγατρικής. Αντίστοιχα, το 2008 οι επενδύσεις ανήλθαν σε € 8,54 εκατ.

Για την περίοδο 01.01-31.03.2009 οι ταμειακές ροές από λειτουργικές δραστηριότητες του Ομίλου ήταν εισροές € 107 χιλ. Αυτό οφείλεται στην καλύτερη διαχείριση του κεφαλαίου κίνησης κατά την εξεταζόμενη περίοδο. Για την αντίστοιχη περίοδο οι ταμειακές ροές από επενδυτικές δραστηριότητες ανήλθαν σε εκροές ύψους €50 χιλ και αφορούσαν στην αγορά παγίων περιουσιακών στοιχείων. Οι ταμειακές ροές από χρηματοδοτικές δραστηριότητες ήταν αρνητικές και διαμορφώθηκαν σε €613 χιλ λόγω αποπληρωμών δανείων και κεφαλαίου

χρηματοδοτικών μισθώσεων. Συνεπεία των ανωτέρω, ο Όμιλος χρησιμοποίησε μέρος των διαθέσιμων που κατείχε ύψους €555 χιλ, με αποτέλεσμα τα διαθέσιμά του στο τέλος της εξεταζόμενης περιόδου να ανέλθουν σε €854 χιλ.

Πηγές Κεφαλαίων

Πρωταρχική πηγή χρηματοδότησης των δραστηριοτήτων του Ομίλου και της Εταιρείας είναι τα ίδια κεφάλαιά, όπως επίσης και ο τραπεζικός δανεισμός.

Περιορισμοί στη χρήση των κεφαλαίων

Η Εταιρεία δηλώνει ότι δεν υφίστανται οποιοσδήποτε περιορισμός στη χρήση των κεφαλαίων, ο οποίος επηρέασε ή ενδέχεται να επηρεάσει, κατά τρόπο άμεσο ή έμμεσο τις δραστηριότητές της.

3.10.11. Κεφαλαιακή διάρθρωση 31.03.2010 του Ομίλου ΙΜΠΕΡΙΟ

Στον πίνακα που ακολουθεί, ο οποίος έχει συνταχθεί από την Εταιρεία για τους σκοπούς του παρόντος Εγγράφου, παρατίθενται η κεφαλαιακή διάρθρωση του Ομίλου την 31.03.2010, η οποία αναλύεται ως εξής:

α. Βραχυπρόθεσμες Δανειακές Υποχρεώσεις	
Βραχυπρόθεσμα Δάνεια με εγγυήσεις- εξασφαλίσεις	9,517,180
Βραχυπρόθεσμα Δάνεια χωρίς εγγυήσεις- εξασφαλίσεις	13,373,543
β. Μακροπρόθεσμες Δανειακές Υποχρεώσεις	
Μακροπρόθεσμα Δάνεια με εγγυήσεις - εξασφαλίσεις	15,980,393
Μακροπρόθεσμα Δάνεια χωρίς εγγυήσεις - εξασφαλίσεις	1,750,083
Σύνολο Δανειακών Υποχρεώσεων (α+β)	40,621,199
γ. Ίδια Κεφάλαια	
Μετοχικό κεφάλαιο	10,865,082
Μείον: Ίδιες μετοχές	-261,813
Διαφορά από έκδοση μετοχών υπέρ το άρτιο	10,547,700
Αποθεματικά κεφάλαια	4,449,696
Σύνολο Καθαρής Θέσης Ομίλου (χωρίς τα κέρδη εις νέο και τα δικαιώματα μειοψηφίας)	25,600,665

Πηγή: Επεξεργασία από την Εταιρεία στοιχείων μη ελεγμένων από Ορκωτό Ελεγκτή για τους σκοπούς του παρόντος Εγγράφου

Στον πίνακα που ακολουθεί παρατίθενται οι καθαρές χρηματοοικονομικές υποχρεώσεις του Ομίλου την 31.03.2010:

Α. Ταμείο και καταθέσεις όψεως	854,505
Β. Ταμειακά ισοδύναμα (Βραχυπρόθεσμες προθεσμιακές καταθέσεις)	0
Γ. Εμπορεύσιμα Χρεόγραφα	0
Δ. Ρευστότητα (Α+Β+Γ)	854,505
Ε. Βραχυπρόθεσμες χρηματοοικονομικές απαιτήσεις	0
ΣΤ. Βραχυπρόθεσμες τραπεζικές υποχρεώσεις	21,577,012
Ζ. Βραχυπρόθεσμο μέρος μακροπρόθεσμων τραπεζικών υποχρεώσεων	925,000
Η. Λοιπές βραχυπρόθεσμες υποχρεώσεις (Leasing)	388,711
Θ. Σύνολο Βραχυπρόθεσμων χρηματοοικονομικών υποχρεώσεων (ΣΤ+Ζ+Η)	22,890,723
Ι. Καθαρό βραχυπρόθεσμο χρέος (Θ-Ε-Δ)	22,036,218
Κ. Μακροπρόθεσμες χρηματοοικονομικές απαιτήσεις	3,300,000
Λ. Μακροπρόθεσμο δάνεια (πλην ομολογιακών)	2,021,323
Μ. Ομολογιακά δάνεια	5,900,000
Ν. Λοιπές Μακροπρόθεσμες υποχρεώσεις (Leasing)	9,809,153
Ξ. Μακροπρόθεσμο χρέος(Λ+Μ+Ν)	17,730,476
Ο. Καθαρό Μακροπρόθεσμο χρηματοοικονομικό χρέος (Ξ-Κ)	14,430,476
Π. Καθαρό Χρηματοοικονομικό Χρέος (Ο+Ι)	36,466,694

Πηγή: Επεξεργασία από την Εταιρεία στοιχείων μη ελεγμένων από Ορκωτό Ελεγκτή για τους σκοπούς του παρόντος Εγγράφου

Η Διοίκηση της Εταιρείας δηλώνει ότι δεν έχει επέλθει καμία σημαντική αλλαγή στη χρηματοοικονομική θέση του Ομίλου που να επηρεάζει τα ίδια κεφάλαια, τις δανειακές υποχρεώσεις και τα ταμειακά διαθέσιμα από την ημερομηνία σύνταξης των οικονομικών καταστάσεων της 31.03.2010 έως την ημερομηνία κατάθεσης του παρόντος Εγγράφου, πέραν αυτών που αναγράφονται στην ενότητα 3.10.12 «Σημαντικές αλλαγές στη χρηματοοικονομική ή εμπορική θέση της ΙΜΠΕΡΙΟ».

3.10.11.1. Δήλωση για την επάρκεια του κεφαλαίου κίνησης του Ομίλου

Η Διοίκηση του Ομίλου ΙΜΠΕΡΙΟ δηλώνει ότι το κεφάλαιο κίνησης του Ομίλου επαρκεί για τις τρέχουσες δραστηριότητές του για τους επόμενους 12 μήνες.

3.10.12. Σημαντικές αλλαγές στη χρηματοοικονομική ή εμπορική θέση της ΙΜΠΕΡΙΟ

Η Έκτακτη Γενική Συνέλευση των μετόχων της ΙΜΠΕΡΙΟ, η οποία πραγματοποιήθηκε την 30 Μαρτίου 2010 ενέκρινε την έκδοση μετατρέψιμου ομολογιακού δανείου μέχρι του ποσού των € 6 εκατ. χωρίς την κατάργηση του δικαιώματος προτίμησης των μετόχων της Εταιρείας, μετά από σχετική πρόταση του προέδρου της Γενικής Συνέλευσης. Επίσης εξουσιοδοτήθηκε το Δ.Σ. να καθορίσει τους ειδικότερους όρους έκδοσης και διάθεσης του μετατρέψιμου ομολογιακού δανείου.

Επίσης εξουσιοδότησε το Δ.Σ. να αυξάνει το μετοχικό κεφάλαιο της Εταιρείας, σύμφωνα με το άρθρο 13 παρ. 1β του κ.ν. 2190/1920 μερικά ή ολικά, με την έκδοση νέων μετοχών μέχρι το ύψος του υφιστάμενου μετοχικού κεφαλαίου μέχρι το 2015.

Η Διοίκηση της Εταιρείας δηλώνει ότι πέραν των ανωτέρω, δεν έχει επέλθει καμία άλλη σημαντική αλλαγή στη χρηματοοικονομική ή εμπορική θέση του Ομίλου, που να επηρεάζει τα ίδια κεφάλαια, τις δανειακές υποχρεώσεις και τα ταμειακά διαθέσιμα του από την ημερομηνία σύνταξης των ενοποιημένων οικονομικών καταστάσεων της περιόδου 01.01-31.03.2010 έως την ημερομηνία κατάθεσης του παρόντος Εγγράφου.

3.10.13. Συναλλαγές με συνδεδεμένα μέρη του Ομίλου

Ως συνδεδεμένα μέρη νοούνται κατά το ΔΛΠ 24, θυγατρικές εταιρείες, εταιρείες με κοινό ιδιοκτησιακό καθεστώς ή και Διοίκηση με την Εταιρεία, συγγενείς με αυτήν εταιρείες καθώς επίσης τα μέλη του Διοικητικού Συμβουλίου και τα Διευθυντικά Στελέχη της Εταιρείας. Οι συναλλαγές με τα συνδεδεμένα μέρη γίνονται στα πλαίσια των εργασιών του Ομίλου σε καθαρά εμπορική βάση (νόμος προσφοράς και ζήτησης).

Σύμφωνα με δήλωση της Εταιρείας, δεν υπάρχουν άλλες συναλλαγές με συνδεδεμένα μέρη, όπως αυτά ορίζονται από τον Κανονισμό 1606/2002 και ορίζονται εννοιολογικά στις διατάξεις του σχετικού Προτύπου (ΔΛΠ 24) εκτός αυτών που παρατίθενται στην παρακάτω ενότητα, σύμφωνα με την ενότητα 19 του Παραρτήματος Ι του Κανονισμού 809/2004 της Επιτροπής των Ευρωπαϊκών Κοινοτήτων.

3.10.13.1. Συναλλαγές με συνδεδεμένα μέρη του Ομίλου 2009

Στον κάτωθι πίνακα παρατίθενται ανάλυση των συναλλαγών της μητρικής ΙΜΠΕΡΙΟ Αργο Group ΑΜΕ προς συνδεδεμένα μέρη για τη χρήση 2009.

ΣΥΝΑΛΛΑΓΕΣ ΜΕ ΣΥΝΔΕΔΕΜΕΝΑ ΜΕΡΗ (ΟΜΙΛΟΣ)		
(ποσά σε ΕΥΡΩ)	31.12.2009	31.12.2008
<u>Θυγατρικές εταιρείες (VENUS)</u>		
Πωλήσεις υπηρεσιών	0	0
Αγορές υπηρεσιών	0	0
Έσοδα από ενοίκια	0	0
Απαιτήσεις	0	0
Εγγυήσεις της μητρικής εταιρείας υπέρ θυγατρικών	900,000	0
<u>Εταιρείες βασικών μετόχων/ μελών Διοικητικού Συμβουλίου</u>		
<u>ι) Αρβανίτης Ιωάννης (NEMESIS Α.Ε.)</u>		
Πωλήσεις υπηρεσιών	22,665	29,321
Αγορές	95,290	79,579
Υποχρεώσεις	29,506	9,746
<u>ιι) Παπαρούνης Σπυριδών (ΑΓΕΤΕΚ ΑΕ)</u>		
Ενοίκια (έξοδο)	0	912,000
Αγορές υπηρεσιών	0	174,381
Απαιτήσεις	0	631,491
<u>Αμοιβές μελών Διοικητικού Συμβουλίου και Διευθυντικών Στελεχών</u>		
Βραχυπρόθεσμες παροχές	535,573	452,508

Πηγή: Ενοποιημένες οικονομικές καταστάσεις της χρήσης 2009 που συντάχθηκαν από την ΙΜΠΕΡΙΟ ΑΡΓΩ ΓΚΡΟΥΠ ΑΜΕ βάσει Δ.Π.Χ.Α, και έχουν ελεγχθεί από τον τακτικό Ορκωτό- Ελεγκτή κ. Παναγιώτη Κ. Βρουστούρη (ΑΜ ΣΟΕΛ 12921).

Οι συναλλαγές με τα συνδεδεμένα μέρη γίνονται με τους συνήθεις εμπορικούς όρους που ισχύουν για τους τρίτους. Δεν υπάρχουν επισφαλείς απαιτήσεις από συνδεδεμένα μέρη.

3.10.13.2. Συναλλαγές με συνδεδεμένα μέρη του Ομίλου για την περίοδο 01.01-31.03.2010

Στον κάτωθι πίνακα παρατίθενται ανάλυση των συναλλαγών της μητρικής ΙΜΠΕΡΙΟ προς συνδεδεμένα μέρη για την περίοδο 01.01-31.03.2010:

ΣΥΝΑΛΛΑΓΕΣ ΜΕ ΣΥΝΔΕΔΕΜΕΝΑ ΜΕΡΗ (ΟΜΙΛΟΣ)		
(ποσά σε ΕΥΡΩ)	31.03.2010	31.03.2009
<u>Μητρική/ Θυγατρικές (VENUS)</u>		
Έσοδα από παροχή υπηρεσιών από θυγατρικές	42,360	33,070
Αγορές Υπηρεσιών	7,490	7,660
Έσοδα από ενοίκια από θυγατρικές	12,000	12,000
Απαιτήσεις από θυγατρικές	447,646	17,038
<u>Μητρική/ Εταιρείες βασικών μετόχων/μελών Διοικητικού Συμβουλίου</u>		
<u>ι) Αοβανίτης Ιωάννης (NEMESIS Α.Ε)</u>		
Πωλήσεις Υπηρεσιών	6,467	2,044
Αγορές	10,316	21,351
Υποχρεώσεις	4,556	18,043
<u>ii) Σαμψωνάκης Σταύρος (ΕΛΛΗΝΙΚΑ & ΔΙΕΘΝΗ ΜΕΤΑΦΟΡΙΚΑ</u>		
<u>ΣΥΣΤΗΜΑΤΑ</u>		
Πωλήσεις Υπηρεσιών	634	4,900
Απαιτήσεις	41,235	48,107
<u>Αμοιβές μελών Διοικητικού Συμβουλίου και Διευθυντικών στελεχών</u>		
Βραχυπρόθεσμες παροχές (Όμιλος και Εταιρεία)	99,599	110,304

Πηγή: Ενοποιημένες οικονομικές καταστάσεις της περιόδου 01.01.2010-31.03.2010 που συντάχθηκαν από την ΙΜΠΕΡΙΟ βάσει Δ.Π.Χ.Α. και δεν έχουν ελεγχθεί από τακτικό Ορκωτό- Ελεγκτή.

3.10.14. Διοικητικά, Διαχειριστικά, Εποπτικά Όργανα και Ανώτερα Διοικητικά Στελέχη

Σύμφωνα με δήλωση της Εταιρείας, τα διοικητικά, διαχειριστικά, εποπτικά όργανα και ανώτερα διοικητικά στελέχη της είναι: α) τα μέλη του Διοικητικού της Συμβουλίου, β) ο Οικονομικός Διευθυντής, γ) η αναπληρώτρια γενική διευθύντρια, δ) η υπεύθυνη εσωτερικού ελέγχου, ε) ο διευθυντής λογιστηρίου, στ) ο διευθυντής projects, ζ) ο διευθυντής ανάπτυξης και η) ο financial controller.

Σύμφωνα με δήλωση της Εταιρείας, εκτός του Δ.Σ. και των προαναφερθέντων Διοικητικών στελεχών, δεν υφίστανται άλλα διοικητικά, διαχειριστικά, εποπτικά όργανα και ανώτερα διοικητικά στελέχη.

3.10.14.1. Διοικητικό Συμβούλιο

Σύμφωνα με το άρθρο 11 του Καταστατικού της, η διοίκηση της Εταιρείας ασκείται από το Διοικητικό Συμβούλιο, το οποίο αποτελείται από τρία (3) έως εννέα (9) μέλη, των οποίων η θητεία είναι πενταετής.

Το τρέχον Διοικητικό Συμβούλιο της ΙΜΠΕΡΙΟ εξελέγη με απόφαση της από 30.06.2010 Τακτικής Γενικής Συνέλευσης των μετόχων της, συγκροτήθηκε την 01.07.2010, είναι οκταμελές (8) και η θητεία του λήγει την 30.06.2011.

Το Διοικητικό Συμβούλιο όπως συγκροτήθηκε σε σώμα κατά την πρώτη μετά την εκλογή του συνεδρίαση, την 1^η Ιουλίου 2010 απαρτίζεται από τα κάτωθι μέλη:

ΔΙΟΙΚΗΤΙΚΟ ΣΥΜΒΟΥΛΙΟ ΤΗΣ ΙΜΠΕΡΙΟ	
Όνοματεπώνυμο	Θέση στο Δ.Σ.
Ιωάννης Αρβανίτης	Πρόεδρος- Εκτελεστικό Μέλος
Ευάγγελος Κωνσταντινίδης	Αντιπρόεδρος- Εκτελεστικό Μέλος
Μιχαήλ Γαλιάσος	Διευθύνων Σύμβουλος- Εκτελεστικό Μέλος
Σπυρίδων Παπαρούνης	Εκτελεστικό Μέλος
Σταύρος Σαμψωνάκης	Μη Εκτελεστικό Μέλος
Κωνσταντίνος Κουτσουμπέλης	Μη Εκτελεστικό Μέλος
Παναγιώτης Κυριακόπουλος	Ανεξάρτητο Μη Εκτελεστικό Μέλος
Ανδρέας Ντουσόπουλος	Ανεξάρτητο Μη Εκτελεστικό Μέλος

Πηγή: Στοιχεία από ΙΜΠΕΡΙΟ

Ακολούθως, παρατίθενται σύντομα βιογραφικά σημειώματα των μελών του Διοικητικού Συμβουλίου της Εταιρείας:

Ιωάννης Αρβανίτης

Γεννήθηκε στην Πάτρα το 1964 και σπούδασε Διοίκηση επιχειρήσεων. Από το 1993 ασχολείται με εταιρείες στον χώρο των υπηρεσιών, μεταφορών, ναυτιλίας εκδοτικών και εκτυπωτικών δραστηριοτήτων τόσο στην Ελλάδα όσο και στο εξωτερικό. Το 1995 ίδρυσε με τον Π. Μπουσμπουρέλη την οικονομική εφημερίδα «ΙΣΟΤΙΜΙΑ». Από το 2005 μέσω της υπό ελέγχου του εταιρείας “ALMATI” εξαγόρασε το πλειοψηφικό πακέτο της εισηγμένης εταιρείας μεταφορών & logistics ΙΜΠΕΡΙΟ από την οικογένεια Χριστολένη. Από το 2005 συμμετείχε στην αύξηση κεφαλαίου της Ναυτιλιακής Εταιρείας Λέσβου της οποίας είναι σήμερα μέτοχος. Ομιλεί Αγγλικά και Γαλλικά.

Ευάγγελος Κωνσταντινίδης

Γεννήθηκε στην Αθήνα την 16.01.1965. Σπούδασε στο τμήμα Ηλεκτρολόγων Μηχανικών του Πολυτεχνείου Πατρών. Διετέλεσε εμπορικός διευθυντής σε εταιρεία του κλάδου των καταναλωτικών προϊόντων, διευθυντής εκμετάλλευσης και μέλος του Διοικητικού Συμβουλίου σε εκδοτικές εταιρείες, διαχειριστής σε ναυτιλιακή εταιρεία, μέλος του Δ.Σ. σε εταιρείες παροχής υπηρεσιών και βιομηχανικής παραγωγής.

Μιχαήλ Γαλιάσος

Γεννήθηκε στην Άνδρο το 1953. Αποφοίτησε από τη Ναυτική Σχολή της Άνδρου το 1971. Διετέλεσε Πλοίαρχος του Εμπορικού Ναυτικού με επιμόρφωση στο Liverpool Polytechnic της Αγγλίας. Από το 1980 δραστηριοποιείται στις διεθνείς μεταφορές και τα logistics. Το 1981 ιδρύει μαζί με τον Σταύρο Σαμψωνάκη και τον Στέλιο Χατζησταματίου την ΑΡΓΩ ΓΚΡΟΥΠΑΖ Α.Ε. και διατελεί Αντιπρόεδρος του Δ.Σ. και εμπορικός διευθυντής μέχρι το 2007 οπότε και πραγματοποιείται η συγχώνευση με την ΙΜΠΕΡΙΟ Α.Ε. και την HELLAS MOVERS Α.Ε. και αναλαμβάνει την θέση του Αντιπροέδρου του Διοικητικού Συμβουλίου της ΙΜΠΕΡΙΟ ΑΡΓΩ ΓΚΡΟΥΠ ΑΜΕ. Από την 01.07.2009 διατελεί Διευθύνων Σύμβουλος της Εταιρείας.

Σταύρος Σαμψωνάκης

Γεννήθηκε στον Πειραιά το 1947. Σπούδασε στη Ναυτική Ακαδημία της Ύδρας και διένυσε ένα σημαντικό μέρος της καριέρας του στο Εμπορικό Ναυτικό μέχρι το 1976. Ξεκίνησε την σταδιοδρομία του στο χώρο των επιχειρήσεων με την συμβολή του στην ανάπτυξη της πρωτοπόρου γραμμής ferry boats Βόλου- Συρίας κατά την περίοδο 1977-1982. Το 1981 ίδρυσε την εταιρεία ΑΡΓΩ ΓΚΡΟΥΠΑΖ Α.Ε. Διεθνών Διαμεταφορών, η οποία συγκαταλέγεται στις μεγαλύτερες ελληνικές εταιρείες του χώρου. Η ΑΡΓΩ ΓΚΡΟΥΠΑΖ Α.Ε. το 2007 συγχωνεύεται διά απορροφήσεως από την ΙΜΠΕΡΙΟ Α.Ε. Στην νέα εταιρεία, ο Κος Σαμψωνάκης έχει την θέση του Διευθύνοντος Συμβούλου μέχρι τον Ιούνιο 2009. Επιπλέον, ο Κ. Σαμψωνάκης έχει ασχοληθεί ενεργά με τα θέματα που αφορούν τον κλάδο των διαμεταφορών, με συνεχή παρουσία στο Διοικητικό Συμβούλιο του Συνδέσμου Επιχειρήσεων Διεθνούς Διαμεταφοράς & Επιχειρήσεων Logistics Ελλάδας για περισσότερα από 15 χρόνια, διατελεί Πρόεδρος του Δ.Σ. του Συνδέσμου. Επίσης είναι μέλος του Δ.Σ. του Εμπορικού & Βιομηχανικού Επιμελητηρίου Πειραιώς, μέλος Δ.Σ. του Ελληνικού Επιμελητηριακού Συνδέσμου Μεταφορών και μέλος Δ.Σ. του Συνδέσμου Ανώνυμων εταιρειών και ΕΠΕ.

Σπυρίδων Παπαρούνης

Γεννήθηκε στην Αθήνα το 1968. Είναι απόφοιτος της Νομικής Σχολής Αθηνών. Διετέλεσε διευθυντικό στέλεχος και μέλος του Δ.Σ. από το 1987 έως το 2006 στις εταιρείες Hellas Transport A.E. και HELLAS MOVERS A.E. Είναι πρόεδρος και Διευθύνων Σύμβουλος της συγχωνευόμενης εταιρείας ΑΓΕΤΕΚ Α.Ε, καθώς επίσης μέλος του Δ.Σ & Γενικός Διευθυντής Επιχειρήσεων της ΙΜΠΕΡΙΟ ΑΡΓΩ ΓΚΡΟΥΠ ΑΜΕ. Ομιλεί Γερμανικά, Αγγλικά, Γαλλικά και Ιταλικά.

Κωνσταντίνος Κουτσουμπέλης

Είναι απόφοιτος του Saint Louis University, Missouri USA (B.SC in Business Administration (BSBA) - Major Management) με μεγάλη εμπειρία στον χώρο της Ναυτιλίας καθώς και στον Τραπεζικό & Χρηματοοικονομικό χώρο. Σήμερα είναι Οικονομικός Διευθυντής ενός από τους μεγαλύτερους Ομίλους στον χώρο της Ελληνικής Ναυτιλίας καθώς και μέλος του Δ.Σ. σε διάφορες Ελληνικές & Ξένες εταιρείες. Ομιλεί Αγγλικά και Γαλλικά.

Παναγιώτης Κυριακόπουλος

Γεννήθηκε στην Αθήνα το 1961. Είναι απόφοιτος του University of Newcastle Upon Tyne (B.Sc in marine Engineering). Επίσης κατέχει M.Sc στην Διοίκηση Επιχειρήσεων και στην Ναυπηγική. Έχει διατελέσει διευθυντικό στέλεχος & μέλος του Δ.Σ. σε εταιρείες οι οποίες δραστηριοποιούνται στον χώρο της Ναυτιλίας, των τροφίμων, καθώς επίσης και σε κατασκευαστικές εταιρείες. Παράλληλα είναι Διευθυντικό Στέλεχος σε εταιρεία η οποία δραστηριοποιείται στον χώρο των ΜΜΕ. Ομιλεί Αγγλικά και Γαλλικά.

Ανδρέας Ντουσόπουλος

Γεννήθηκε στην Αθήνα το 1955. Είναι απόφοιτος του Deree College of Athens (B.Sc. in Business Administration). Από το 1978 δραστηριοποιείται στον χώρο της ναυτιλίας και του εμπορίου πετροχημικών προϊόντων. Από το 1992 δραστηριοποιείται στον χώρο των τροφίμων σε Ελλάδα και Πορτογαλία ενώ από το 2005 διατελεί Διευθύνων Σύμβουλος και μέτοχος της εταιρίας τροφίμων Crescita ΑΕ. Ομιλεί Αγγλικά.

3.10.14.2. Ανώτερα Διοικητικά Στελέχη και λοιπά μέλη διοικητικών, διαχειριστικών και εποπτικών οργάνων

Τα ανώτερα διοικητικά στελέχη και λοιπά μέλη διοικητικών, διαχειριστικών και εποπτικών οργάνων της Εταιρείας, πλην των μελών του Διοικητικού Συμβουλίου, σύμφωνα με δήλωση της Εταιρείας είναι τα ακόλουθα:

Όνοματεπώνυμο	Θέση
Ειρήνη Λεράκη	Αναπληρώτρια Γενική Διευθύντρια
Αντώνιος Γουρουντής	Οικονομικός Διευθυντής
Wilfried Becker	Διευθυντής Ανάπτυξης
Wolfgang Schnitzer	Διευθυντής, Projects & υποστήριξη δικτύου ανταποκριτών
Σοφία Κιλύφη	Υπεύθυνη Εσωτερικού Ελέγχου
Δημήτρης Φρίγκας	Διευθυντής Λογιστηρίου
Γιάννης Νικολακόπουλος	Financial Controller

Ακολουθούν σύντομα βιογραφικά σημειώματα για τα ανωτέρω στελέχη:

Ειρήνη Λεράκη

Γεννήθηκε στην Αθήνα το 1955 και σπούδασε οικονομικά. Από τα φοιτητικά της χρόνια εργάζεται στον κλάδο των μεταφορών αποκτώντας εμπειρία σε όλα τα είδη της μεταφοράς. Από το 1992 μέχρι τον Αύγουστο του 2007 διετέλεσε ανώτατο διευθυντικό στέλεχος της μεγαλύτερης εταιρείας του κλάδου κατέχοντας την θέση της Εμπορικής Διεύθυνσης με διευρυμένες αρμοδιότητες εποπτείας και διεύθυνσης των οδικών θαλασσίων και αεροπορικών μεταφορών. Εκλέγεται από το 2000 μέλος του ΔΣ του Συνδέσμου Επιχειρήσεων Διεθνούς Διαμεταφοράς και επιχειρήσεων Logistics Ελλάδος, ενώ τα τελευταία χρόνια κατείχε τη θέση του Γενικού Γραμματέα. Ομιλεί Αγγλικά και Γερμανικά.

Wilfried Becker

Ο κ. Wilfried Becker γεννήθηκε το 1956 στο Marktobendorf της Γερμανίας. Σπούδασε στη σχολή DAV στη Βρέμη Οικονομολόγος με εξειδίκευση «foreign trade». Από το 1975 έως και το 1979 απασχολήθηκε αρχικά ως εκπαιδευόμενος και στη συνέχεια ως υπάλληλος στη γερμανική διαμεταφορική εταιρεία ΜΠΑΛΛΑΟΥΦ SPEDITION GMBH στο Μόναχο. Το 1980 ήρθε στην Ελλάδα, όπου ανέλαβε ως υπεύθυνος διαμεταφοράς στην εταιρεία ΜΠΑΛΛΑΟΥΦ, θυγατρική τότε της ΜΠΑΛΛΑΟΥΦ SPEDITION. Το 1981 επιστρέφει στη Γερμανία όπου ολοκλήρωσε μέχρι το 1984 τις σπουδές του στη σχολή DAV Βρέμης. Μετά το πέρας των σπουδών του επιστρέφει στην Ελλάδα, ως Διευθύνων Σύμβουλος της ΜΠΑΛΛΑΟΥΦ μέχρι το 1992, οπότε και επιστρέφει στην ΜΠΑΛΛΑΟΥΦ SPEDITION στο Μόναχο ως υπεύθυνος του Ομίλου ΜΠΑΛΛΑΟΥΦ INTERNATIONAL με υποκαταστήματα και θυγατρικές εταιρείες σε Ελλάδα, Τουρκία, Βέλγιο, Γερμανία και Αμερική, ο οποίος όμιλος απασχολούσε περίπου 700-800 άτομα, διατηρώντας την ιδιότητα του Διευθύνοντος Συμβούλου της ΜΠΑΛΛΑΟΥΦ. Το 1996 επιστρέφει στην Ελλάδα ως Διευθύνων Σύμβουλος πάντα της ΜΠΑΛΛΑΟΥΦ οπότε και εξαγοράζει το 51% των μετοχών της. Από το 1997 αναλαμβάνει ως Πρόεδρος Διοικητικού Συμβουλίου και Διευθύνων Σύμβουλος της ΜΠΑΛΛΑΟΥΦ μέχρι και το τέλος του 2009, οπότε και πραγματοποιείται η συγχώνευση της ΜΠΑΛΛΑΟΥΦ με την ΙΜΠΕΡΙΟ ΑΡΓΩ ΓΚΡΟΥΠ ΑΜΕ. Ο κ. Wilfried Becker έχει ασχοληθεί ενεργά με θέματα που αφορούν τον κλάδο των διεθνών μεταφορών έχοντας συνεχή παρουσία στο Διοικητικό Συμβούλιο του Συνδέσμου Επιχειρήσεων Διεθνούς Διαμεταφοράς και Επιχειρήσεων Logistics Ελλάδας (ΣΥΝΔΕ & L), όπου διατέλεσε 11 χρόνια ταμίας του Συνδέσμου και συγκεκριμένα από το Φεβρουάριο του 1996 έως το Φεβρουάριο του 2002 και από το Φεβρουάριο του 2005 έως και τον Ιανουάριο του 2010.

Αντώνιος Γουρουντής

Γεννήθηκε στην Αθήνα το 1966 και σπούδασε οικονομικά στο Αριστοτέλειο Πανεπιστήμιο στη Θεσσαλονίκη. Είναι μέλος του οικονομικού επιμελητηρίου από το 1988. Από το 1991 μέχρι το 1996 διετέλεσε στέλεχος ελεγκτικής εταιρείας και έκτοτε διετέλεσε Οικονομικός Διευθυντής σε ηγετικές εταιρείες του χώρου των τηλεπικοινωνιών, των τροφίμων και ένδυσης. Από τον Ιούνιο του 2008 είναι Οικονομικός Διευθυντής της ΙΜΠΕΡΙΟ.

Wolfgang Schnitzer

Γεννήθηκε στο Hampt της Γερμανίας το 1957. Από το 1972 απασχολείται στον κλάδο της μεταφοράς. Το 1975 εργάζεται στην SCHENKER ως υπεύθυνος για τον τομέα της Μέσης Ανατολής. Από το 1978 έως το 1982 εκπροσωπεί την SCHENKER στο Ιράκ ως Delegate. Από το 1983 εργάζεται ως Project manager στην Militzer & Muench στη Βαγδάτη, στο Βέλγιο ως Director Middle East Division και το 1987 στην Ελλάδα ως Εμπορικός Διευθυντής. Τέλος από το 1991 εργάστηκε στο Birmingham της Αγγλίας ως Διευθυντής καταστήματος. Από το 1993 εργάζεται στην ΜΠΑΛΛΑΟΥΦ ως Γενικός

Διευθυντής και Project Manager. Ομιλεί Γερμανικά (Μητρική), Αγγλικά, Ελληνικά και Ολλανδικά.

Σοφία Κιλύφη

Γεννήθηκε στην Αθήνα το 1965. Είναι πτυχιούχος της Νομικής του τμήματος Πολιτικών Επιστημών του Καποδιστριακού Πανεπιστημίου Αθηνών, με μεταπτυχιακά στην Πολιτική Επικοινωνία. Έχει μεγάλη προϋπηρεσία στον τομέα των Διεθνών Μεταφορών και Logistics. Είναι μέλος του Ελληνικού Ινστιτούτου Εσωτερικών Ελεγκτών και μέλος του Institute of Internal Auditors USA από το 2005. Εργάζεται στην Εταιρεία από το 1999 και από το 2002 είναι υπεύθυνη του τμήματος Εσωτερικού Ελέγχου. Ομιλεί Αγγλικά- Γαλλικά. Είναι έγγαμη με δύο παιδιά.

Δημήτρης Φρίγκας

Γεννήθηκε το 1960 στην Καρδίτσα. Είναι πτυχιούχος Οικονομικών Επιστημών του Πανεπιστημίου Αθηνών. Εργάζεται από το 1982 ως στέλεχος οικονομικών υπηρεσιών. Πριν εργαστεί την ΙΜΠΕΡΙΟ εργαζόταν σε βιομηχανικές, εμπορικές και τεχνικές εταιρείες. Εργάζεται στην Εταιρεία από το 2005 κατέχοντας τη θέση του Διευθυντή Λογιστηρίου. Είναι έγγαμος με δύο παιδιά.

Γιάννης Νικολακόπουλος

Γεννήθηκε στην Αθήνα το 1968 και αποφοίτησε από το Οικονομικό Πανεπιστήμιο Αθηνών. Από το 1995 διετέλεσε στέλεχος κορυφαίων ελεγκτικών και συμβουλευτικών εταιρειών μέχρι και το 2007 οπότε προσελήφθη στην ΙΜΠΕΡΙΟ καλύπτοντας τη θέση του Financial Controller. Μιλά Αγγλικά.

3.10.14.3. Δηλώσεις των μελών του Διοικητικού Συμβουλίου, των μελών των Διοικητικών, Διαχειριστικών και Εποπτικών Οργάνων καθώς και των Ανώτερων Διοικητικών Στελεχών

Τα φυσικά πρόσωπα μέλη των διοικητικών, διαχειριστικών και εποπτικών οργάνων της Εταιρείας, μέλη Δ.Σ. και λοιπά Ανώτερα Διοικητικά Στελέχη δηλώνουν τα εξής:

1. Εκτός από τις δραστηριότητες που συνδέονται με την ιδιότητά τους και τη θέση τους στην Εταιρεία, δεν ασκούν άλλες επαγγελματικές δραστηριότητες με τις εξαιρέσεις που αναφέρονται στην Ενότητα 3.10.14.4. «Συμμετοχές των μελών των Διοικητικών, Διαχειριστικών και Εποπτικών Οργάνων και των Ανώτερων Διοικητικών Στελεχών» του παρόντος Εγγράφου.
2. Δεν συμμετέχουν σε διοικητικά, διαχειριστικά, ή εποπτικά όργανα ούτε είναι εταίροι σε άλλη εταιρεία ή νομικό πρόσωπο σήμερα ή σε οποιαδήποτε στιγμή των πέντε τελευταίων ετών με τις εξαιρέσεις αυτών που αναφέρονται στην Ενότητα 3.10.14.4. «Συμμετοχές των μελών των Διοικητικών, Διαχειριστικών και Εποπτικών Οργάνων και των Ανώτερων Διοικητικών Στελεχών» του παρόντος Εγγράφου.
3. Δεν διατηρούν οικογενειακούς δεσμούς με μέλη των διοικητικών, διαχειριστικών ή εποπτικών οργάνων της Εταιρείας ή διευθυντικά της στελέχη.
4. Δεν υφίστανται οποιαδήποτε καταδικαστική απόφαση ποινικού δικαστηρίου εναντίον τους για τέλεση δόλιας πράξης κατά τα πέντε τελευταία έτη.
5. Δεν συμμετείχαν σε οποιαδήποτε διαδικασία πτώχευσης, αναγκαστικής διαχείρισης ή εκκαθάρισης κατά τη διάρκεια των πέντε τουλάχιστον τελευταίων ετών.
6. Δεν έχουν γίνει αποδέκτες οποιασδήποτε δημόσιας επίσημης κριτικής ή/ και κύρωσης εκ μέρους των δικαστικών ή ρυθμιστικών αρχών (συμπεριλαμβανομένων των αρμόδιων επαγγελματικών οργανώσεων), και δεν έχουν παρεμποδιστεί από δικαστήριο να ενεργούν με την ιδιότητα του μέλους

διοικητικού, διαχειριστικού ή εποπτικού οργάνου της Εταιρείας ή να παρέμβουν στη διαχείριση ή στο χειρισμό των υποθέσεων της Εταιρείας κατά τη διάρκεια των πέντε τελευταίων ετών.

7. Δεν υφίστανται συγκρούσεις συμφερόντων μεταξύ των υποχρεώσεων τους έναντι της Εταιρείας και των ιδιωτικών τους συμφερόντων ή/ και άλλων υποχρεώσεών τους.
8. Η τοποθέτηση στο αξίωμά τους δεν είναι αποτέλεσμα οποιασδήποτε ρύθμισης ή συμφωνίας μετόχων της Εταιρείας ή συμφωνίας μεταξύ της Εταιρείας και πελατών της, προμηθευτών της ή άλλων προσώπων.
9. Πλην των περιορισμών που προκύπτουν από την κείμενη νομοθεσία, δεν υφίστανται οποιοσδήποτε συμβατικός περιορισμός ο οποίος αφορά τη διάθεση, εντός ορισμένης χρονικής περιόδου, των κινητών αξιών της Εταιρείας που κατέχουν.
10. Δεν κατέχουν μετοχές ή άλλες κινητές αξίες της Εταιρείας και δεν συναλλάχθηκαν σε μετοχές ή οποιαδήποτε παράγωγα επί μετοχών της Εταιρείας κατά το τελευταίο έτος και κατά την ημέρα της δήλωσης με τις εξής εξαιρέσεις: (βλέπε και Ενότητα 3.10.14.5 «Μετοχές της ΙΜΠΕΡΙΟ που κατέχουν τα Μέλη των Διοικητικών, Διαχειριστικών και Εποπτικών Οργάνων και των Ανώτατων Διοικητικών Στελεχών»).

Ο κ. Ιωάννης Αρβανίτης ο οποίος κατά την 31.08.2009 κατείχε το 40,36% ποσοστό μετοχικού κεφαλαίου της ΙΜΠΕΡΙΟ, έμμεσα μέσω της ALMATI SERVICES LTD το 39,38% (η οποία ελέγχεται εξ' ολοκλήρου, σύμφωνα με το Νόμο 3556/2007 από τον κ. Ιωάννη Αρβανίτη) και άμεσα το 0,98%, προέβη στις κάτωθι μεταβολές (Αγορά/ Πώληση Μετοχών):

- Την 30.12.2008 η εταιρεία ΝΕΜΕΣΙΣ Α.Ε. προέβη σε πώληση 207.550 μετοχών της ΙΜΠΕΡΙΟ αξίας € 383.968, οι οποίες αγοράστηκαν από τον κ. Ιωάννη Αρβανίτη, Πρόεδρο του Διοικητικού Συμβουλίου της ΙΜΠΕΡΙΟ.
- Σημειώνεται ότι ο κ. Ιωάννης Αρβανίτης είναι Πρόεδρος και Διευθύνων Σύμβουλος της ΝΕΜΕΣΙΣ Α.Ε.

Ο κ. Σταύρος Σαμψωνάκης ο οποίος κατά την 31.08.2009 κατείχε άμεσα το 4,98% της ΙΜΠΕΡΙΟ, προέβη το τελευταίο έτος στις κάτωθι μεταβολές (Αγορά/ Πώληση Μετοχών):

- Την 13.08.2009 ο κ. Σταύρος Σαμψωνάκης προέβη σε πώληση 17.000 μετοχών αξίας € 14.880.

3.10.14.4. Συμμετοχές των μελών των Διοικητικών, Διαχειριστικών και Εποπτικών Οργάνων και των Ανώτερων Διοικητικών Στελεχών στη Διοίκηση ή/ και στο Κεφάλαιο άλλων Εταιρειών

Στον πίνακα που ακολουθεί παρουσιάζονται συνολικά οι εταιρείες, συμπεριλαμβανομένων των θυγατρικών/ συγγενών του Ομίλου, στη διοίκηση ή/ και στο κεφάλαιο των οποίων συμμετέχουν εκ των μελών των διοικητικών, διαχειριστικών και εποπτικών οργάνων και εκ των ανώτερων διοικητικών στελεχών της ΙΜΠΕΡΙΟ όπως προκύπτουν από σχετικές τους δηλώσεις οι κάτωθι:

ΕΓΓΡΑΦΟ ΑΡΘΡΟΥ 4 ΤΟΥ Ν. 3401/2005 ΙΜΠΕΡΙΟ-ΑΡΓΩ ΓΚΡΟΥΠ ΑΕ

Α) ΤΡΕΧΟΥΣΕΣ ΣΥΜΜΕΤΟΧΕΣ ΣΤΗ ΔΙΟΙΚΗΣΗ Η ΤΟ ΚΕΦΑΛΑΙΟ ΑΛΛΩΝ ΕΤΑΙΡΕΙΩΝ			
Κύριοι Μέτοχοι και μέλη Δ.Σ.	Εταιρεία	Θέση στη Διοίκηση	% Συμμετοχής στο Κεφάλαιο
Αρβανίτης Ιωάννης	ΝΕΜΕΣΙΣ ΕΚΔΟΤΙΚΕΣ ΚΑΙ ΕΜΠΟΡΙΚΕΣ ΕΠΙΧΕΙΡΗΣΕΙΣ ΑΕ	Πρόεδρος & Διευθύνων Σύμβουλος	94.11%
	4PL Α.Ε.	Πρόεδρος & Διευθύνων Σύμβουλος	-
Κωνσταντινίδης Ευάγγελος	ΣΤΕΛΛΑΡ ΝΑΥΤΙΛΙΑΚΗ ΕΠΕ	Συνδιχειριστής	50%
	ΝΕΜΕΣΙΣ ΕΚΔΟΤΙΚΕΣ ΚΑΙ ΕΜΠΟΡΙΚΕΣ ΕΠΙΧΕΙΡΗΣΕΙΣ ΑΕ	Αντιπρόεδρος	-
	4PL ΑΕ	Αντιπρόεδρος	-
	VENUS ΑΕ	Αντιπρόεδρος	-
Σαμψωνάκης Σταύρος	ΕΛΛΗΝΙΚΑ ΚΑΙ ΔΙΕΘΝΗ ΜΕΤΑΦΟΡΙΚΑ ΣΥΣΤΗΜΑΤΑ ΕΠΕ	-	43%
Παπαρούνης Σπυριδών	HELLAS MOVERS ΑΕ	Μέλος Δ.Σ.	45%
	VENUS ΑΕ	Μέλος Δ.Σ.	-
Κυριακόπουλος Παναγιώτης	ΣΤΑΡ ΕΠΕΝΔΥΤΙΚΗ ΑΕ	Πρόεδρος & Διευθύνων Σύμβουλος	<5%
	EUROSEAS LTD	Μέλος Δ.Σ.	<5%
	ΧΡΥΣΟΣ ΟΔΗΓΟΣ ΑΕ	Πρόεδρος & Διευθύνων Σύμβουλος	-
	GREEK DIRECTORIES ΑΕ	Διευθύνων Σύμβουλος	<5%
	CAMBRIDGE FINANCE ΕΠΕ	Διαχειριστής	100%
	DIGITAL AGE DISTRIBUTION ΑΕ	Πρόεδρος	-
	DIGEA ΑΕ	Αντιπρόεδρος	-
Ντουσόπουλος Ανδρέας	CRESCITA ΑΕ	Διευθύνων Σύμβουλος	50%
Γαλιάσος Μιχαήλ	ΕΛΛΗΝΙΚΑ ΚΑΙ ΔΙΕΘΝΗ ΜΕΤΑΦΟΡΙΚΑ ΣΥΣΤΗΜΑΤΑ ΕΠΕ	-	15%
	VENUS ΑΕ	Μέλος Δ.Σ.	-
Κουτσουμπέλης Κωνσταντίνος	ABACUS MARITIME INC.	Sole Director/President, Secretary & Treasurer	-
	ALPHA MARINE CREW SERVICES LIMITED	Director	-
	AMAZONS MANAGEMENT INC	Director/Treasurer	-
	AMERICAN OCCIDENTAL PRIVATE EQUITY FUND INC.	Secretary & Treasurer	-
	ASHLEY WORLD GROUP	Member of the BOD	-
	ASTIR NAVIGATION CO.	Secretary & Treasurer	-
	ATHENS GOLF CLUB	Αντιπρόεδρος Δ.Σ.	-
	BALKAN ENERGY CORP.	Director/President	-
	BELLAVISTA S.A.	Secretary & Treasurer	-
	BRAVERUS MARITIME INC.	Secretary & Treasurer	-
	CAPITAL FINANCE S.A.	Secretary	-
	CAPITAL UNITED S.A.	Director/Secretary/Treasurer	-
	CORFU CENTER RESORTS ΑΝΩΝΥΜΗ ΤΕΧΝΙΚΗ ΕΤΑΙΡΕΙΑ ΕΠΕΝΔΥΣΕΩΝ ΑΚΙΝΗΤΩΝ	Αντιπρόεδρος Δ.Σ.	-
	CREIGHTON DEVELOPMENT INC	Director	-
	CYNTHERA NAVIGATION LTD	Director/Treasurer	-
	DURAND INVESTMENTS INC.	Director/President	-
	EMAROIL CO.	Director/Secretary/Treasurer	-
	ENTERPRISES SHIPPING & TRADING S.A.- M.I.	Director/President	-
	ENTERPRISES SHIPPING & TRADING S.A.-Pan.	Sole Director/President, Secretary & Treasurer	-
	ERASMUS MARITIME INC.	Director/Secretary/Treasurer	-
	FBB – FIRST BUSINESS BANK	Μέλος Δ.Σ.	-
	FG EUROPE A.E.	Αντιπρόεδρος	-
	FIRST CRUISE LINE CORP.	Director/Secretary, Treasurer	-
	FIRST CRUISE ONE CORP	Director/Treasurer	-
	FIRST ENERGY HOLDINGS LTD.	Director	-
	FIRST ENTERTAINMENT HOLDINGS LTD.	Director	-
	FIRST EUROPEAN RETAIL CORP.	Director	-
	FIRST REAL ESTATE CORP.	Director	-
	FIRST RETAIL (UK) CORP	Director	-
	FREESEAS INC.	Μέλος Δ.Σ.	-
	FREIBURG CAPITAL CONSULT S.A.	Director/Secretary/Treasurer	-
	GAMEONS LIMITED	Director	-
	GOLDEN ENERGY MARINE CORP.	Director/Secretary & Chief Financial Officer	-
GOLDEN ENTERTAINMENT PRODUCTIONS HOLDINGS S.A.	Director	-	
GOLDEN WIRELESS INC.	Director/President	-	
GREENHILL PROPERTIES S.A.	Director/Secretary/Treasurer	-	

Κουτσουμπέλης Κωνσταντίνος	HARBOUR BUSINESS INTERNATIONAL CORP	Director/Treasurer	-
	HELLENIC SEAWAYS	Μέλος Δ.Σ.	-
	HERENDIUS TRADING LIMITED	Director	-
	IMPERIO FORWARDING AGENT A.E. ΔΙΕΘΝΕΙΣ ΜΕΤΑΦΟΡΕΣ	Μέλος Δ.Σ.	-
	JAPONICA A.E.	Αντιπρόεδρος	-
	LAGOON SHIPHOLDING	Director/Treasurer	-
	LEWISHAM MARITIME INC	Director	-
	MARTINIQUE INTERNATIONAL CORP	Director/Treasurer	-
	MISTRAL TRAVEL & TOURISM SA	Πρόεδρος Δ.Σ.	-
	PETRONAFT S.A.	Director/Secretary/Treasurer	-
	PULFORD OCEAN INC	Director	-
	QUEX SHIPPING INC	Director	-
	RAYFORD NAVIGATION CORP	Director	-
	RED SKY CORP.	Director/President	-
	REGIA HOLDINGS CORP.	Director/President	-
	RF ENERGY	Member of the BOD	-
	ROSSINGTON MARINE CORP	Director	-
	SAFBULK MARITIME S.A.	Director/Secretary/Treasurer	-
	SEANERGY MANAGEMENT CORP	Director/Treasurer	-
	SEANERGY MARITIME HOLDINGS CORP	Director	-
	SODINAVE LTD.	Director/Secretary/Treasurer	-
	SONIC JET CORP.	Sole Director	-
	SOUTH AFRICAN MARINE CORPORATION S.A.	Director/Vice President	-
	SYMPHONY ΕΤΑΙΡΕΙΑ ΔΙΣΚΩΝ Α.Ε.	Πρόεδρος Δ.Σ.	-
	UNITED CAPITAL TRUST INC.	Director/Secretary/Treasurer	-
	WALDECK MARITIME CO	Director/Treasurer	-
	WATERFRONT DEVELOPMENTS S.A.	Director/Secretary/Treasurer	-
	WORLDWIDE SHIPTRADE MANAGEMENT INC.	Executive Vice President, Assistant Secretary	-
	ΑΓΩΝΙΣΤΗΣ Α.Ε.	Μέλος Δ.Σ.	-
	ΑΘΑΝΑΣΙΟΣ ΠΑΠΑΓΩΤΟΠΟΥΛΟΣ ΑΝΩΝΥΜΗ ΤΕΧΝΙΚΗ ΚΑΤΑΣΚΕΥΑΣΤΙΚΗ ΕΤΑΙΡΕΙΑ ΕΠΕΝΔΥΣΕΩΣ ΑΚΙΝΗΤΩΝ	Αντιπρόεδρος Δ.Σ.	-
	ΑΝΑΠΤΥΞΗΣ ΑΚΙΝΗΤΩΝ-ΑΝΩΝΥΜΗ ΕΤΑΙΡΕΙΑ, ASSOS CAPITAL	Πρόεδρος Δ.Σ.	-
	ΔΙΕΘΝΕΙΣ ΕΠΙΧΕΙΡΗΣΕΙΣ ΘΕΑΜΑΤΟΣ-ΑΚΡΟΑΜΑΤΟΣ ΑΕ	Μέλος Δ.Σ.	-
	ΕΛΛΗΝΙΚΑΙ ΕΞΟΧΑΙ Α.Ε.	Αντιπρόεδρος Δ.Σ.	-
ΜΑΧΗΤΗΣ Α.Ε.	Μέλος Δ.Σ.	-	
ΣΚΟΠΕΥΤΗΣ Α.Ε.	Μέλος Δ.Σ.	-	
ΦΑΝΤΟΜ ΑΝΩΝΥΜΗ ΕΜΠΟΡΙΚΗ & ΤΕΧΝΙΚΗ ΕΤΑΙΡΕΙΑ	Μέλος Δ.Σ.	-	

Πηγή: Στοιχεία από διεύθυνση της ΙΜΠΕΡΙΟ

Κατά την διάρκεια των τελευταίων πέντε ετών, αλλά χωρίς να κατέχουν τις θέσεις σήμερα, εκ των μελών των Διοικητικών, Διαχειριστικών και Εποπτικών Οργάνων και εκ των Ανωτέρων, Διοικητικών Στελεχών της Εταιρείας, συμμετείχαν στις κάτωθι εταιρείες οι κάτωθι:

ΠΡΟΗΓΟΥΜΕΝΕΣ ΣΥΜΜΕΤΟΧΕΣ ΣΤΗ ΔΙΟΙΚΗΣΗ Η ΤΟ ΚΕΦΑΛΑΙΟ ΑΛΛΩΝ ΕΤΑΙΡΕΙΩΝ			
Κύριοι Μέτοχοι και μέλη Δ.Σ.	Εταιρεία	Θέση στη Διοίκηση	% Συμμετοχής στο Κεφάλαιο
Wilfried Becker	ABC SHIPPING LTD	-	33.00%
	ΑΓΕΤΕΚ ΑΕ	-	4.33%
Γουρουντής Αντώνιος	ΓΛΟΥ Α.Ε	Μέλος Δ.Σ.	-
	ELBISCO ΕΜΠΟΡΙΚΗ ΑΕ	Μέλος Δ.Σ.	-
Κωνσταντινίδης Ευάγγελος	DIRECT LINE ΑΕ	Μέλος Δ.Σ.	-
	MELIDON ΕΠΙΚΟΙΝΩΝΙΕΣ ΑΕ	Μέλος Δ.Σ.	-
Σαμψωνάκης Σταύρος	ΑΓΕΤΕΚ ΑΕ	-	7.75%
	ΕΛΛΗΝΙΚΑ ΚΑΙ ΔΙΕΘΝΗ ΜΕΤΑΦΟΡΙΚΑ ΣΥΣΤΗΜΑΤΑ ΕΠΕ	-	35%
Παπαρούνης Σπυρίδων	HELLAS MOVERS ΑΕ	-	45%
	ΑΓΕΤΕΚ ΑΕ	-	29.53%
	RILA INTERTRANS LTD	-	51.00%
	VENUS ΑΕ	Μέλος Δ.Σ.	-
Γαλιάσος Μιχαήλ	ΕΛΛΗΝΙΚΑ ΚΑΙ ΔΙΕΘΝΗ ΜΕΤΑΦΟΡΙΚΑ ΣΥΣΤΗΜΑΤΑ ΕΠΕ	-	15%
	ΑΓΕΤΕΚ ΑΕ	-	2.22%
	VENUS ΑΕ	Μέλος Δ.Σ.	-
Κουτσουμπέλης Κωνσταντίνος	ABACUS MARITIME INC.	Sole Director/President, Secretary & Treasurer	-
	ALPHA MARINE CREW SERVICES LIMITED	Director	-
	AMERICAN OCCIDENTAL PRIVATE EQUITY FUND INC.	Sole Director/President, Secretary & Treasurer	-
	ASTIR NAVIGATION CO.	Sole Director/President, Secretary & Treasurer	-
	BRAVERUS MARITIME INC.	Sole Director/President, Secretary & Treasurer	-
	CAPITAL FINANCE S.A.	Secretary	-
	CAPITAL UNITED S.A.	Director/Secretary/Treasurer	-
	ENTERPRISES SHIPPING & TRADING S.A.- M.I.	Director/President	-
	ENTERPRISES SHIPPING & TRADING S.A.-Pan.	Sole Director/President, Secretary & Treasurer	-
	ERASMUS MARITIME INC.	Director/Secretary/Treasurer	-
	FBB – FIRST BUSINESS BANK	Μέλος Δ.Σ.	-
	FIRST CRUISE LINE CORP.	Director/Secretary, Treasurer	-
	FREIBURG CAPITAL CONSULT S.A.	Director/Secretary/Treasurer	-
	GOLDEN ENTERTAINMENT PRODUCTIONS HOLDINGS S.A.	Director	-
	GOLDEN WIRELESS INC.	Director/President	-
	GREENHILL PROPERTIES S.A.	Director/Secretary/Treasurer	-
	MISTRAL TRAVEL & TOURISM SA	Πρόεδρος Δ.Σ.	-
	SAFBULK MARITIME S.A.	Director/Secretary/Treasurer	-
	SOUTH AFRICAN MARINE CORPORATION S.A.	Director/Vice President	-
	UNITED CAPITAL TRUST INC.	Director/Secretary/Treasurer	-
WATERFRONT DEVELOPMENTS S.A.	Director/Secretary/Treasurer	-	
WORLDWIDE SHIPTRADE MANAGEMENT INC.	Executive Vice President, Assistant Secretary	-	

Πηγή: Στοιχεία από διεύθυνση της ΙΜΠΕΡΙΟ

Τα παραπάνω μέλη των Διοικητικών, Διαχειριστικών και Εποπτικών Οργάνων και Ανώτερα Διοικητικά Στελέχη, δεν συμμετείχαν στο κεφάλαιο άλλων εταιρειών κατά την τελευταία πενταετία πλην των ανωτέρω αναφερομένων, σύμφωνα με σχετικές δηλώσεις τους.

3.10.14.5. Μετοχές της ΙΜΠΕΡΙΟ που κατέχουν τα μέλη των Διοικητικών, Διαχειριστικών και Εποπτικών οργάνων και των Ανώτερων Διοικητικών Στελεχών.

Εκ των μελών των Διοικητικών, Διαχειριστικών και Εποπτικών Οργάνων και των Ανώτερων Διοικητικών Στελεχών της Εταιρείας, κατέχουν μετοχές της Εταιρείας οι:

Όνομα	Θέση	Αριθμός Μετοχών
Αρβανίτης Ιωάννης	Πρόεδρος Δ.Σ.	207.550
Αρβανίτης Ιωάννης (έμμεσα μέσω της ALMATI SERVICES LTD)	Πρόεδρος Δ.Σ.	8.350.570
Γαλιάσος Μιχαήλ	Διευθύνων Σύμβουλος ΔΣ	536.250
Σαμψωνάκης Σταύρος	Μέλος Δ.Σ.	1.055.500
Παπαρούνης Σπύρος (έμμεσα μέσω της S.O.G. ELECTROCONNECT LTD)	Μέλος Δ.Σ.	1.000.000
Γουρουντής Αντώνιος	Οικονομικός Διευθυντής	1.700

Πηγή: Στοιχεία από ΙΜΠΕΡΙΟ

3.10.14.6. Αμοιβές και οφέλη

Οι μικτές αμοιβές που καταβλήθηκαν στα μέλη του Διοικητικού Συμβουλίου και στα ανώτερα διοικητικά στελέχη κατά τη χρήση που έληξε την 31.12.2009 αναλύονται ως εξής:

ΑΜΟΙΒΕΣ ΚΑΙ ΟΦΕΛΗ 2009				
Μέλος Δ.Σ.	Μικτές Αμοιβές από Μισθωτές Υπηρεσίες	Μικτές Αμοιβές Δ.Σ	Εμπράγματα Οφέλη	
			Αυτοκίνητο	Κινητό τηλέφωνο
Ιωάννης Αρβανίτης	0	0		Ναι
Ευάγγελος Κωνσταντινίδης	99,491	37,372	Ναι	Ναι
Σταύρος Σαμψωνάκης	0	168,172		Ναι
Μιχάλης Γαλιάσος	17,697	119,900	Ναι	Ναι
Σπυρίδων Παπαρούνης	17,697	0	Ναι	Ναι
Κωνσταντίνος Κουτσουμπέλης	0	0		
Παναγιώτης Κυριακόπουλος	0	0		
Naji Khairallah	0	0		
Wilfried Becker	41,099	0	Ναι	Ναι
Ειρήνη Λεράκη	180,681	-		Ναι
Αντώνιος Γουρουντής	116,664	-	Ναι	Ναι
Wolfgang Schnitzer	46,377	-	Ναι	Ναι
Σοφία Κιλύφη	34,143	-		
Δημήτρης Φρίγκας	85,457	-		
Ιωάννης Νικολακόπουλος	34,558	-		
Σύνολο	673,864	325,444		

Πηγή: Στοιχεία από ΙΜΠΕΡΙΟ

Το σύνολο των μικτών αμοιβών από μισθωτές υπηρεσίες των μελών του Δ.Σ και των ανώτερων διοικητικών στελεχών για την χρήση 01.01.2009-31.12.2009 ανήλθε σε € 673,864. Οι μικτές αμοιβές των μελών του Διοικητικού Συμβουλίου για τη χρήση 2009 ανήλθαν σε € 325,444.

Αναφορικά με την παροχή αμοιβών σε είδος των μελών των διοικητικών, διαχειριστικών και εποπτικών οργάνων της ΙΜΠΕΡΙΟ, σημειώνεται ότι ορισμένα από τα μέλη του Διοικητικού Συμβουλίου και τα ανώτερα διοικητικά στελέχη, όπως παρατίθενται στον ανωτέρω πίνακα, έχουν στη διάθεσή τους εταιρικό κινητό τηλέφωνο και εταιρικό αυτοκίνητο, τα οποία και χρησιμοποιούν για τις ανάγκες της ΙΜΠΕΡΙΟ, χωρίς δική τους επιβάρυνση. Για τη χρήση 2009, τα εμπράγματα οφέλη προς τα μέλη του Δ.Σ. καθώς και στα ανώτερα διοικητικά στελέχη, ανήλθαν σε €107,500. Αντίστοιχα, για την περίοδο 01.01-31.03.2010 τα εμπράγματα οφέλη ανήλθαν σε €24,756.

Για τη χρήση 2009, το συνολικό ύψος των ποσών που έχει προβλέψει ή καταλογίσει η ΙΜΠΕΡΙΟ στα δεδουλευμένα έξοδα για συντάξεις, αποζημιώσεις ή παρεμφερή οφέλη των μελών Δ.Σ και των ανώτερων διοικητικών στελεχών, ανήλθε σε € 131,608.42

Αντίστοιχα, για την περίοδο 01.01-31.03.2010, οι μικτές αμοιβές που καταβλήθηκαν στα μέλη Δ.Σ. και τα ανώτερα διοικητικά στελέχη αναλύονται ως εξής:

ΑΜΟΙΒΕΣ ΚΑΙ ΟΦΕΛΗ ΠΕΡΙΟΔΟΥ 01.01-31.03.2010				
Μέλος Δ.Σ.	Μικτές Αμοιβές από Μισθωτές Υπηρεσίες	Μικτές Αμοιβές Δ.Σ.	Εμπράγματα Οφέλη	
			Αυτοκίνητο	Κινητό τηλέφωνο
Ιωάννης Αρβανίτης	0	0		Ναι
Ευάγγελος Κωνσταντινίδης	24,909	0	Ναι	Ναι
Σταύρος Σαμψωνάκης	0	22,950		Ναι
Μιχάλης Γαλιάσος	4,430	18,900	Ναι	Ναι
Σπυρίδων Παπαρούνης	4,542	0	Ναι	Ναι
Κωνσταντίνος Κουτσουμπελής	0	0		
Παναγιώτης Κυριακόπουλος	0	0		
Naji Khairallah	0	0		
Wilfried Becker	23,448	-	Ναι	Ναι
Ειρήνη Λεράκη	45,210	-		Ναι
Αντώνιος Γουρουντής	27,036	-	Ναι	Ναι
Wolfgang Schnitzer	22,346	-	Ναι	Ναι
Σοφία Κιλύφη	418	-		
Δημήτρης Φρίγκας	19,804	-		Ναι
Ιωάννης Νικολακόπουλος	8,508	-		
Σύνολο	180,651	41,850		

Πηγή: Στοιχεία από ΙΜΠΕΡΙΟ

Το σύνολο των αμοιβών των μελών του Δ.Σ και των ανώτερων διοικητικών στελεχών για την περίοδο 01.01.2010-31.03.2010 ανήλθε σε € 180,651. Οι μικτές αμοιβές των μελών του Διοικητικού Συμβουλίου για την περίοδο 01.01-31.03.2010 ανήλθαν σε € 41,850.

Για την περίοδο 31.03.2010, το συνολικό ύψος των ποσών που έχει προβλέψει ή καταλογίσει η ΙΜΠΕΡΙΟ στα δεδουλευμένα έξοδα για συντάξεις, αποζημιώσεις ή παρεμφερή οφέλη των μελών Δ.Σ και των ανώτερων διοικητικών στελεχών, ανήλθε σε € 137,912.84.

Σύμφωνα με σχετική δήλωση της ΙΜΠΕΡΙΟ, πέραν των ανωτέρω αμοιβών, δεν υφίστανται άλλες αμοιβές και οφέλη για τα μέλη του Διοικητικού Συμβουλίου, τα μέλη των διοικητικών, διαχειριστικών και εποπτικών οργάνων καθώς και για τα ανώτερα διοικητικά στελέχη της ΙΜΠΕΡΙΟ και δεν προβλέπονται άλλες αποζημιώσεις κατά τη λήξη των εν ισχύ συμβάσεων μεταξύ των εν λόγω προσώπων και της ΙΜΠΕΡΙΟ ή/και θυγατρικών της.

Δεν υπάρχουν συμβάσεις παροχής υπηρεσιών που να συνδέουν τα μέλη του Διοικητικού Συμβουλίου, τα μέλη των διοικητικών, διαχειριστικών και εποπτικών οργάνων καθώς και τα ανώτερα διοικητικά στελέχη με την ΙΜΠΕΡΙΟ ή οποιαδήποτε θυγατρική της και οι οποίες να προβλέπουν την παροχή οφελών κατά τη λήξη τους. Τέλος, για τα μέλη του Διοικητικού Συμβουλίου, τα μέλη των διοικητικών, διαχειριστικών και εποπτικών οργάνων καθώς και τα ανώτερα διοικητικά στελέχη της ΙΜΠΕΡΙΟ, δεν υφίστανται ασφαλιστήρια συμβόλαια που να προβλέπουν οφέλη ή αποζημιώσεις.

3.10.14.7. Εταιρική Διακυβέρνηση

Η ΙΜΠΕΡΙΟ ARGO GROUP έχει θεσμοθετήσει και ακολουθεί σύγχρονο Σύστημα Εταιρικής Διακυβέρνησης το οποίο πληροί τις διατάξεις του ν.3016/2002.

Οι Αρχές Εταιρικής Διακυβέρνησης, όπως περιγράφονται κατωτέρω, αποτελούν τη βάση του συστήματος διακυβέρνησης της ΙΜΠΕΡΙΟ μέσω του οποίου, το Διοικητικό Συμβούλιο της Εταιρείας αποσκοπεί στην χρηστή και αποτελεσματική διοίκηση. Το Σύστημα Εταιρικής Διακυβέρνησης της ΙΜΠΕΡΙΟ έχει αντικαταστήσει το

παραδοσιακό οικογενειακό σύστημα διοίκησης της Επιχείρησης και βασίζεται σε γραπτές πολιτικές, διαδικασίες και κανονισμούς.

Ειδικότερα:

- Η σύνθεση και ο τρόπος λειτουργίας του Δ.Σ. διασφαλίζουν την αντικειμενικότητα των αποφάσεων του ανώτατου αυτού οργάνου διοίκησης της Εταιρείας και τη διαφάνεια των δραστηριοτήτων της Εταιρείας.

- Σε επίπεδο Δ.Σ. έχουν συσταθεί Επιτροπές, αποτελούμενες και από εκτελεστικά και μη εκτελεστικά μέλη του, αποστολή των οποίων είναι να εποπτεύουν τον έλεγχο των πράξεων της Εκτελεστικής Διοίκησης της Επιχείρησης και να εισηγούνται στο Δ.Σ. τη λήψη αποφάσεων.

Το Σύστημα Εταιρικής Διακυβέρνησης της ΙΜΠΕΡΙΟ στοχεύει στην επίτευξη μακροχρόνιας ανάπτυξης της επιχείρησης, με γνώμονα την ισότιμη και ακριβοδίκαιη προάσπιση των συμφερόντων όλων ανεξαιρέτως των Μετόχων και την ευρύτερη κοινωνική υπευθυνότητα.

Για το σκοπό αυτό επιδιώκεται η διασφάλιση:

- των Αρχών και Αξιών της Εταιρείας,
- της αποσαφήνισης της δικαιοδοσίας και των υποχρεώσεων των διάφορων φορέων που εμπλέκονται στη διακυβέρνηση της ,
- της αξιολόγησης των επιχειρηματικών απειλών και ευκαιριών και της ανάληψης,
- υπολογισμένων κινδύνων (διαχείριση κινδύνων),
- της αποδοτικής χρήσης των διαθέσιμων πόρων,
- της παρακολούθησης και του αποτελεσματικού ελέγχου των ενεργειών της Εκτελεστικής Διοίκησης,
- της διαφάνειας των δραστηριοτήτων της επιχείρησης,
- της προστασίας των δικαιωμάτων των Μετόχων και της διευκόλυνσης άσκησης αυτών,
- της προστασίας των δικαιωμάτων των συμμετόχων (stakeholders).

Το Διοικητικό Συμβούλιο:

Το Δ.Σ. αποτελεί το θεματοφύλακα των Αρχών της Εταιρικής Διακυβέρνησης.

Οργάνωση - Λειτουργία:

Το Δ.Σ., σύμφωνα με το Καταστατικό της ΙΜΠΕΡΙΟ ARGO GROUP, είναι εννεαμελές και περιλαμβάνει εκτελεστικά και μη εκτελεστικά. Τα εκτελεστικά μέλη ασχολούνται με καθημερινά θέματα διοίκησης της Εταιρείας, ενώ τα μη εκτελεστικά με την προαγωγή όλων των εταιρικών ζητημάτων.

Η ιδιότητα των μελών του Δ.Σ. ως εκτελεστικών ή μη, ορίζεται από το Δ.Σ. Τα ανεξάρτητα μέλη ορίζονται από τη Γενική Συνέλευση.

Εκτελεστικά μέλη σήμερα είναι ο Πρόεδρος κ. Ιωάννης Αρβανίτης, ο Αντιπρόεδρος κ. Ευάγγελος Κωνσταντινίδης, ο Διευθύνων Σύμβουλος κ. Μιχαήλ Γαλιάσος, ο αναπληρωτής Διευθύνων Σύμβουλος κ. Wilfried Becker, και μέλη οι κ. Σταύρος Σαμψωνάκης και Σπυρίδων Παπαρούνης.

Τα μη εκτελεστικά μέλη είναι επιφορτισμένα με την εποπτεία και τον έλεγχο των δραστηριοτήτων της Εκτελεστικής Διοίκησης. Επιλέγονται μεταξύ επαγγελματικά καταξιωμένων ατόμων του επιχειρηματικού χώρου, τα οποία διαθέτουν εγχώρια και διεθνή εμπειρία, με κριτήρια το μορφωτικό επίπεδο και το κοινωνικό κύρος τους. Συνεπώς, τα μέλη αυτά, κατά τεκμήριο, είναι σε θέση να έχουν αμερόληπτη σφαιρική θεώρηση των εταιρικών πραγμάτων και να είναι εκφραστές αντικειμενικών απόψεων. Τα μη εκτελεστικά μέλη τα οποία πληρούν τις σχετικές προϋποθέσεις του Ν. 3016/2002.

Κύρια αποστολή του Δ.Σ. είναι να κατευθύνει τη στρατηγική της Εταιρείας σύμφωνα με το Σκοπό του και με γνώμονα την αποτελεσματική διασφάλιση των Συμφερόντων της Εταιρείας και όλων των μετόχων, χωρίς να παραβλέπονται και αυτά των συμμετόχων (stakeholders).

Τα μέλη του Δ.Σ., προασπιζόμενα τα συμφέροντα της Εταιρείας και των μετόχων της, οφείλουν να ενημερώνονται για τα εταιρικά πράγματα και να ασχολούνται με αυτά με επιμέλεια και καλή πίστη.

Στα μελήματα του Δ.Σ. περιλαμβάνονται:

- η εμπέδωση των Αρχών και της Δεοντολογίας της εταιρίας στο σύνολο των λειτουργιών του,
- ο καθορισμός γενικών μεσο-μακροπρόθεσμων στόχων και η έγκριση των ετήσιων προϋπολογισμών
- η ανασκόπηση της πορείας των προϋπολογισμών, των επενδυτικών προγραμμάτων και των εν γένει σχεδίων δράσης της Εταιρείας,
- η διασφάλιση της καταλληλότητας και της πληρότητας των λογιστικών και οικονομικών συστημάτων της Εταιρείας, και της εύρυθμης λειτουργίας αποτελεσματικών ελεγκτικών μηχανισμών,
- η διασφάλιση αποτελεσματικού συστήματος αξιολόγησης, λήψης και συνετής διαχείρισης επιχειρηματικών κινδύνων,
- η διασφάλιση της αξιοπιστίας και πληρότητας των δημοσιευόμενων οικονομικών καταστάσεων,
- η διασφάλιση της διαφάνειας στις εν γένει επιχειρηματικές δραστηριότητες της Εταιρείας,
- η διασφάλιση συμμόρφωσης της Εταιρείας με τη νομοθεσία,
- η διασφάλιση της αποτελεσματικής εφαρμογής των Αρχών Εταιρικής Διακυβέρνησης της Εταιρείας,
- η επιλογή υποψήφιων μελών Δ.Σ. και Διευθύνοντος Συμβούλου και πρόταση για εκλογή τους από τη Γενική Συνέλευση των Μετόχων,
- η υποβολή πρότασης προς τη Γενική Συνέλευση των Μετόχων για την αποζημίωση των Μελών του Δ.Σ.,
- η παρακολούθηση της απόδοσης και καθορισμός της αμοιβής του Διευθύνοντος Συμβούλου και των ανώτατων στελεχών της Εταιρείας,
- ο εντοπισμός και η διαχείριση περιπτώσεων σύγκρουσης συμφερόντων μελών της εκτελεστικής διοίκησης, μελών του Δ.Σ. ή και μετόχων με τα συμφέροντα της Εταιρείας.

Το Δ.Σ. της ΙΜΠΕΡΙΟ ΑΡΓΩ GROUP αυτοαξιολογείται ετησίως. Συγκεκριμένα, κάθε μέλος του καλείται, κατά τον Ιανουάριο, να συμπληρώσει «Φύλλο Αξιολόγησης του Δ.Σ.», το οποίο αναφέρεται σε κριτική επί των δραστηριοτήτων του Δ.Σ. κατά το παρελθόν έτος. Οι κρίσεις αυτές αποτελούν τη βάση συζήτησης για τη βελτίωση της απόδοσης και της αποτελεσματικότητας του Δ.Σ.

Για την αποτελεσματικότερη λειτουργία του Δ.Σ., χωρίς όμως να διασπάται η συνοχή του, έχουν θεσμοθετηθεί και λειτουργούν Επιτροπές με σαφώς καθορισμένα καθήκοντα και δικαιοδοσίες. Έχουν συμβουλευτική αποστολή και αναφέρονται στο Δ.Σ. ως συλλογικό όργανο. Στις Επιτροπές αυτές παρέχονται όλα τα απαραίτητα μέσα για την επιτυχή εκπλήρωση του σκοπού τους. Σήμερα, στο πλαίσιο του Δ.Σ. λειτουργούν δύο Επιτροπές, που αποτελούνται κυρίως από εκτελεστικά και μη εκτελεστικά μέλη.

Ελεγκτική Επιτροπή:

Αποτελείται από 3 μη εκτελεστικά μέλη του Δ.Σ. εκ των οποίων τα δύο ανεξάρτητα και σκοπό έχει την παροχή βοήθειας στην εκπλήρωση της αποστολής του Δ.Σ. στους τομείς που σχετίζονται με

- τη διασφάλιση της καταλληλότητας και πληρότητας των λογιστικών και οικονομικών συστημάτων της Εταιρείας, καθώς και της εύρυθμης λειτουργίας αποτελεσματικών ελεγκτικών μηχανισμών και συστημάτων προσδιορισμού και συνετής διαχείρισης επιχειρηματικών κινδύνων,
- τη διασφάλιση της αξιοπιστίας και πληρότητας των δημοσιευόμενων οικονομικών καταστάσεων,
- τη διασφάλιση της συμμόρφωσης της Εταιρείας προς τη νομοθεσία καθώς και της αποτελεσματικής εφαρμογής των Αρχών Εταιρικής Διακυβέρνησης της Εταιρείας ή και της αναθεώρησης αυτών

Η Ελεγκτική Επιτροπή λειτουργεί με βάση ειδικό κανονισμό ο οποίος εγκρίνεται και αναθεωρείται από το Δ.Σ.

Σύμφωνα με την απόφαση της Τακτικής Γενικής Συνέλευσης της 30.06.2009, η Επιτροπή Ελέγχου σύμφωνα με το άρθρο 37 του Ν.3693/2008 ορίστηκε ως ακολούθως:

Όνοματεπώνυμο	Ιδιότητα στην Εταιρεία	Θέση
Κυριακόπουλος Παναγιώτης	Ανεξάρτητο, μη εκτελεστικό μέλος	Πρόεδρος
Κουτσουμπέλης Κωνσταντίνος	Μη εκτελεστικό μέλος	Μέλος
Naji Khairallah	Ανεξάρτητο, μη εκτελεστικό μέλος	Μέλος

Πηγή: Στοιχεία από ΙΜΠΕΡΙΟ

Επιτροπή Ανθρωπίνων Πόρων:

Αποτελείται από 3 μη εκτελεστικά και 2 εκτελεστικά μέλη του Δ.Σ.

Το αντικείμενο της επιτροπής αυτής είναι διττό:

- Αξιολόγηση της απόδοσης του Διευθύνοντος Συμβούλου και των διευθυντικών στελεχών που αναφέρονται σε αυτόν και εισήγηση προς το Δ.Σ. για καθορισμό των αμοιβών τους. Επίσης εισηγείται στο Δ.Σ. επί της ετήσιας γενικής πολιτικής αποδοχών του προσωπικού της Εταιρείας.
- Εισηγηση στο Δ.Σ. μέτρων για την επαγγελματική εξέλιξη των στελεχών, καθώς και την εφαρμογή αποδοτικών συστημάτων αμοιβών και παροχών του προσωπικού.

Η Επιτροπή Ανθρωπίνων Πόρων. Βοηθά το Δ.Σ. στον προγραμματισμό της διαδοχής μελών του Δ.Σ. και του Διευθύνοντος Συμβούλου, καθώς επίσης της διαδοχής και ανάπτυξης της ανώτατης Εκτελεστικής Διοίκησης της Εταιρείας.

Η Ελεγκτική Επιτροπή, συνεδριάζει τουλάχιστον 4 φορές ετησίως, ενώ η Επιτροπή Ανθρωπίνων Πόρων συνεδριάζει τουλάχιστον μία φορά ετησίως. Επίσης, οι επιτροπές συνεδριάζουν και κάθε φορά που προκύπτει θέμα της αρμοδιότητάς τους.

Σύστημα Εσωτερικού Ελέγχου: Η ΙΜΠΕΡΙΟ εφαρμόζει κανονισμό λειτουργίας ο οποίος περιέχει περιγραφή αρμοδιοτήτων και τρόπου λειτουργίας της Εταιρείας, αναφορικά με το αντικείμενό της σύμφωνα με τις αρχές της σύγχρονης οργάνωσης.

Συγκεκριμένα ο Κανονισμός της Εταιρείας περιλαμβάνει:

- Τη διάρθρωση των υπηρεσιών της Εταιρείας, τα αντικείμενα τους, καθώς και τη σχέση των υπηρεσιών μεταξύ τους και με τη διοίκηση καθώς και τη διάρθρωση Εσωτερικού Ελέγχου, Εξυπηρέτησης Μετόχων και Εταιρικών ανακοινώσεων.
- Τον προσδιορισμό των αρμοδιοτήτων και εκτελεστικών και μη εκτελεστικών μελών του Διοικητικού Συμβουλίου.
- Τις διαδικασίες πρόσληψης των διευθυντικών στελεχών της Εταιρείας και στη συνέχεια, αξιολόγησης της απόδοσής τους.
- Τις διαδικασίες παρακολούθησης των συναλλαγών των μελών του Διοικητικού Συμβουλίου, των διευθυντικών στελεχών και των προσώπων που εξαιτίας της σχέσης τους με την Εταιρεία κατέχουν εσωτερική πληροφόρηση σε κινητές αξίες της Εταιρείας ή συνδεδεμένων επιχειρήσεων κατά την έννοια του άρθρου 42^ε παρ. 5 του κ.ν. 2190/1920 καθώς και από άλλες δραστηριότητες που συνδέονται με την Εταιρεία.
- Τις διαδικασίες δημόσιας γνωστοποίησης σημαντικών συναλλαγών και άλλων οικονομικών δραστηριοτήτων των μελών του Διοικητικού Συμβουλίου ή τρίτων στους οποίους έχουν ανατεθεί αρμοδιότητες του Διοικητικού Συμβουλίου, οι οποίες σχετίζονται με την Εταιρεία καθώς και με βασικούς πελάτες ή προμηθευτές της.
- Τους κανόνες που διέπουν τις συναλλαγές μεταξύ συνδεδεμένων εταιρειών, την παρακολούθηση των συναλλαγών αυτών και την κατάλληλη γνωστοποίησή τους στα όργανα και τους μετόχους της Εταιρείας.

Το τμήμα εσωτερικού ελέγχου απαρτίζεται από 2 άτομα. Υπεύθυνη του τμήματος αυτού, είναι η κ. Σοφία Κιλύφη. Η υπεύθυνη εσωτερικού ελέγχου με σκοπό την ανασκόπηση και τη συνετή παρακολούθηση των λειτουργιών της Εταιρείας, συντάσσει έγγραφη αναφορά προς την Ελεγκτική Επιτροπή και το Διοικητικό Συμβούλιο. Επίσης, η υπεύθυνη εσωτερικού ελέγχου αναφέρει στο Διοικητικό Συμβούλιο της Εταιρείας περιπτώσεις σύγκρουσης των ιδιωτικών συμφερόντων των μελών του Διοικητικού Συμβουλίου ή των διευθυντικών στελεχών της Εταιρείας προς τα συμφέροντα της Εταιρείας, τις οποίες πιθανόν διαπιστώσει κατά την άσκηση των καθηκόντων της.

Το τμήμα Εσωτερικού Ελέγχου ασκεί μία ανεξάρτητη, αντικειμενική, διαβεβαιωτική και συμβουλευτική δραστηριότητα, σχεδιασμένη να προσθέτει αξία και να βελτιώνει τις λειτουργίες της Εταιρείας. Βοηθά την Εταιρεία να επιτύχει τους στόχους της προσφέροντας μία συστηματική επιστημονική προσέγγιση για την αποτίμηση και βελτίωση της αποτελεσματικότητας της διαχείρισης των κινδύνων, των συστημάτων εσωτερικού ελέγχου και των διαδικασιών εταιρικής διακυβέρνησης.

Αντικείμενο εργασιών του τμήματος αποτελεί:

1. Ο έλεγχος της εφαρμογής και της τήρησης της απόφασης 5/204/2000 της Ε.Κ. (κανόνες συμπεριφοράς εισηγμένων και των συνδεδεμένων με αυτές προσώπων)
2. Ο έλεγχος της εφαρμογής και της τήρησης του Εσωτερικού Κανονισμού Λειτουργίας, όπως αυτός ορίζεται από τον Ν. 3016 & την 5/204/2000 απόφαση της Ε.Κ.
3. Ο έλεγχος της εφαρμογής και της τήρησης του Καταστατικού της Εταιρείας.
4. Ο έλεγχος της εφαρμογής και τήρησης του Εσωτερικού Κανονισμού Εργασίας της Εταιρείας.
5. Ο έλεγχος της τήρησης των δεσμεύσεων που περιέχονται στα ενημερωτικά δελτία και τα επιχειρηματικά σχέδια της Εταιρείας αναφορικά με τη χρήση των κεφαλαίων που αντλήθηκαν από το Χρηματιστήριο.
6. Ο έλεγχος της νομιμότητας των αμοιβών και πάσης φύσεως παροχών προς τα μέλη της διοικήσεως αναφορικά με τις αποφάσεις των αρμοδίων οργάνων της Εταιρείας.
7. Ο έλεγχος των σχέσεων και συναλλαγών της Εταιρείας με τις συνδεδεμένες με αυτήν εταιρείες, κατά την έννοια του άρθρου 42^ε παράγραφος 5 του Κ.Ν. 2190/1920, καθώς και των σχέσεων της Εταιρείας με τις εταιρείες στο κεφάλαιο των οποίων συμμετέχουν σε ποσοστό τουλάχιστον 10% μέλη του Διοικητικού Συμβουλίου της Εταιρείας ή μέτοχοι με ποσοστό τουλάχιστον 10%.
8. Ο έλεγχος της εν γένει νομοθεσίας που αφορά στην Εταιρεία και ιδιαίτερα στη νομοθεσία περί ανωνύμων εταιρειών (Ν.2190/1920 περί ΑΕ) και της χρηματιστηριακής νομοθεσίας (Κανονισμός Ν. 3340/2005 «Προνομιακές πληροφορίες & χειραγώγηση της αγοράς» και Ν. 3556/2007 «Προϋποθέσεις διαφάνειας για την πληροφόρηση του επενδυτικού κοινού) & των σχετικών αποφάσεων της Επιτροπής Κεφαλαιαγοράς.

Αρχές Λειτουργίας του τμήματος Εσωτερικού Ελέγχου:

Οι εσωτερικοί ελεγκτές κατά την άσκηση των καθηκόντων τους είναι ανεξάρτητοι, δεν υπάγονται ιεραρχικά σε καμία άλλη υπηρεσιακή μονάδα της Εταιρείας και εποπτεύονται από μη εκτελεστικά μέλη του Διοικητικού Συμβουλίου.

Οι εσωτερικοί ελεγκτές είναι πλήρους και αποκλειστικής απασχόλησης και δεν έχουν άλλες εκτός του εσωτερικού ελέγχου αρμοδιότητες ή συγγενείς των παραπάνω μέχρι και του δεύτερου βαθμού εξ' αίματος ή εξ' αγχιστείας. Οι εσωτερικοί ελεγκτές ορίζονται από το Διοικητικό Συμβούλιο της Εταιρείας. Δεν μπορούν να ορισθούν ως εσωτερικοί ελεγκτές μέλη του Διοικητικού Συμβουλίου, εν ενεργεία διευθυντικά στελέχη ή συγγενείς των παραπάνω μέχρι και του δεύτερου βαθμού εξ' αίματος ή εξ' αγχιστείας.

Κατά την άσκηση των καθηκόντων τους οι εσωτερικοί ελεγκτές δικαιούνται να λάβουν γνώση οποιουδήποτε βιβλίου, εγγράφου, αρχείου, τραπεζικού λογαριασμού και χαρτοφυλακίου της Εταιρείας και να έχουν πρόσβαση σε οποιαδήποτε υπηρεσία της Εταιρείας. Τα μέλη του Διοικητικού Συμβουλίου οφείλουν να συνεργάζονται και να παρέχουν πληροφορίες στους εσωτερικούς ελεγκτές και γενικά να διευκολύνουν με κάθε τρόπο το έργο τους. Η διοίκηση της Εταιρείας οφείλει να παρέχει στους εσωτερικούς ελεγκτές όλα τα απαραίτητα μέσα για τη διευκόλυνση του έργου τους.

Τμήμα Εξυπηρέτησης Μετόχων:

Η Εταιρεία διαθέτει υπηρεσία εξυπηρέτησης μετόχων η οποία θα έχει την ευθύνη της άμεσης και ισότιμης πληροφόρησης των μετόχων, καθώς και της εξυπηρέτησής τους σχετικά με την άσκηση των δικαιωμάτων τους με βάση το νόμο και το καταστατικό της Εταιρείας.

Ειδικότερα, η υπηρεσία εξυπηρέτησης των μετόχων οφείλει να μεριμνά για την άμεση, ορθή και ισότιμη πληροφόρηση των μετόχων σχετικά με τα ακόλουθα:

- Διανομή μερισμάτων, πράξεις εκδόσεως νέων μετοχών, διανομής, εγγραφής, παραιτήσεως και μετατροπής, χρονική περίοδος άσκησης των σχετικών δικαιωμάτων ή μεταβολές στα αρχικά χρονικά περιθώρια (π.χ. επέκταση του χρόνου άσκησης των δικαιωμάτων).
- Παροχή πληροφοριών σχετικά με τις Τακτικές ή Έκτακτες Γενικές Συνελεύσεις και τις αποφάσεις τους.
- Απόκτηση ιδίων μετοχών και διάθεσή τους, ή τυχόν ακύρωσή τους.

Η υπηρεσία εξυπηρέτησης μετόχων φροντίζει ώστε στην Ετήσια Γενική Συνέλευση των μετόχων της Εταιρείας να είναι διαθέσιμο σε αυτούς το Ετήσιο Δελτίο, καθώς και να μπορούν να αποστέλλονται σε κάθε ενδιαφερόμενο, σε έγγραφη ή σε ηλεκτρονική μορφή, όλες οι δημοσιευμένες εταιρικές εκδόσεις (Ετήσιο Δελτίο, Ενημερωτικό Δελτίο, περιοδικές και ετήσιες οικονομικές καταστάσεις, εκθέσεις διαχείρισης του Δ.Σ. και των ορκωτών ελεγκτών λογιστών).

Η υπηρεσία εξυπηρέτησης μετόχων έχει την αρμοδιότητα της σύμφωνης με την ισχύουσα νομοθεσία τήρησης και ενημέρωσης του μετοχολογίου της Εταιρείας. Για το σκοπό αυτό, η υπηρεσία έχει την ευθύνη επικοινωνίας με το Κεντρικό Αποθετήριο Τίτλων.

Τμήμα Εταιρικών Ανακοινώσεων:

Η κυριότερη αρμοδιότητα του Τμήματος Εταιρικών Ανακοινώσεων είναι η χωρίς υπαίτια βραδύτητα γνωστοποίηση στο επενδυτικό κοινό των προνομιακών πληροφοριών που αφορούν άμεσα στην Εταιρεία, καθώς και κάθε σημαντική μεταβολή ή εξέλιξη που αφορά ήδη δημοσιοποιηθείσες προνομιακές πληροφορίες.

Υπεύθυνη εξυπηρέτησης επενδυτών και εταιρικών ανακοινώσεων είναι η κ. Δήμητρα Λυκούδη.

3.10.14.8. Οργανόγραμμα

Κατωτέρω παρατίθενται το οργανόγραμμα της Εταιρείας:

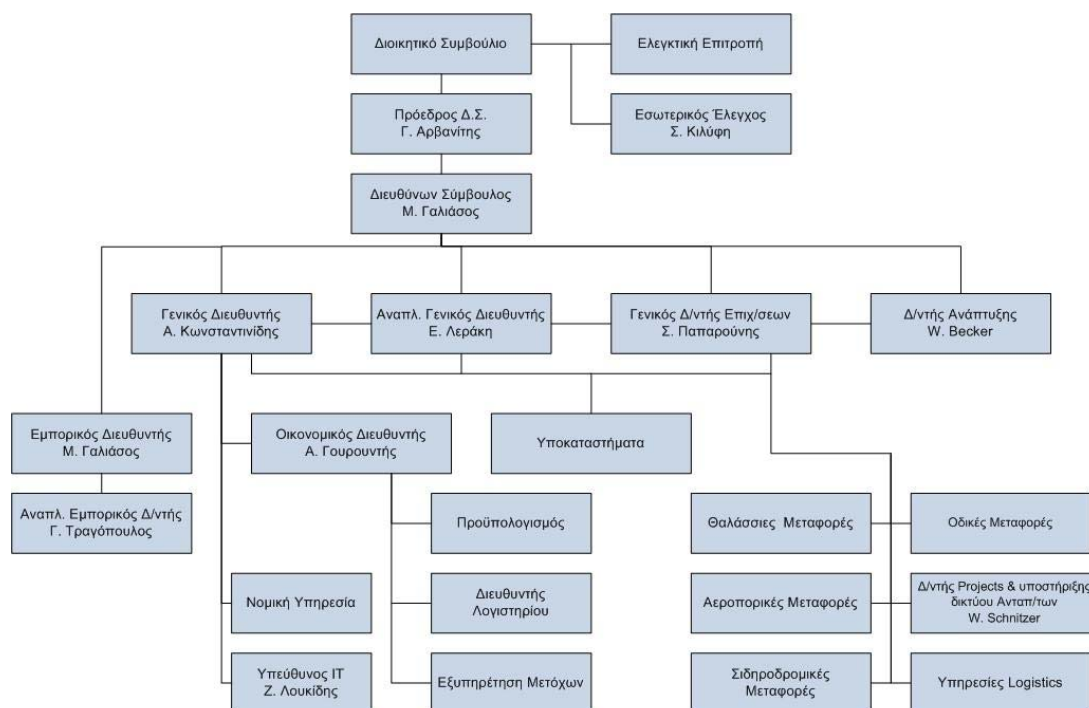

EK 02/06/10

3.10.15. Προσωπικό

Η εξέλιξη του προσωπικού του Ομίλου για τις χρήσεις 2008-2009 και την περίοδο 01.01-31.03.2010 παρουσιάζεται στον ακόλουθο πίνακα:

ΕΡΓΑΖΟΜΕΝΟΙ ΣΤΟΝ ΟΜΙΛΟ			
	31.03.2010	31.12.2009	31.12.2008
Υπάλληλοι	208	252	257
Εργάτες	83	81	58
Σύνολο	291	333	315

Πηγή: Στοιχεία από ΙΜΠΕΡΙΟ

Η μείωση του απασχολούμενου προσωπικού οφείλεται στις πραγματοποιηθείσες οικονομίες κλίμακας που προέκυψαν από την Συγχώνευση.

3.10.16. Μετοχικό Κεφάλαιο

3.10.16.1. Καταβεβλημένο Μετοχικό Κεφάλαιο

Το μετοχικό κεφάλαιο της Εταιρείας ανέρχεται σήμερα στο ποσό των δέκα εκατομμυρίων οκτακοσίων εξήντα πέντε χιλιάδων ογδόντα ενός και ογδόντα πέντε λεπτών (€ 10,865,081.85) και διαιρείται σε τριάντα ένα εκατομμύρια σαράντα τρεις χιλιάδες ενενήντα μία (31,043,091) κοινές ονομαστικές μετοχές, ονομαστικής αξίας τριάντα πέντε λεπτών του ευρώ (€ 0.35) η κάθε μία.

3.10.16.2. Εξέλιξη Μετοχικού Κεφαλαίου

Η εξέλιξη του μετοχικού κεφαλαίου της Εταιρείας έχει ως ακολούθως:

1. Αρχικά το μετοχικό κεφάλαιο της Εταιρείας ορίσθηκε σε δραχμές πέντε εκατομμύρια (Δρχ. 5,000,000) και διαιρέθηκε σε πέντε χιλιάδες (5,000) μετοχές, ονομαστικής αξίας δραχμών χιλίων (1,000) η κάθε μία.
2. Με απόφαση της Έκτακτης Γενικής Συνέλευσης των μετόχων της 12^{ης} Απριλίου 1993, το μετοχικό κεφάλαιο αυξήθηκε κατά πενήντα εκατομμύρια (Δρχ. 50,000,000) δραχμές με την έκδοση πενήντα χιλιάδων (50,000) νέων μετοχών των χιλίων (1,000) δραχμών η κάθε μία και έτσι ανήλθε σε πενήντα πέντε εκατομμύρια (Δρχ. 55,000,000) δραχμές και διαιρείτο σε πενήντα πέντε χιλιάδες (55,000) μετοχές ονομαστικής αξίας χιλίων (Δρχ. 1,000) δραχμών η κάθε μία.
3. Με απόφαση της Έκτακτης Γενικής Συνέλευσης των μετόχων της 4^{ης} Οκτωβρίου 1993, το μετοχικό κεφάλαιο αυξήθηκε κατά εκατόν ενενήντα πέντε εκατομμύρια (Δρχ. 195,000,000) δραχμές, με την έκδοση εκατόν ενενήντα πέντε χιλιάδων (195,000) νέων μετοχών των χιλίων (Δρχ. 1,000) δραχμών η κάθε μία και έτσι ανήλθε συνολικά σε διακόσια πενήντα εκατομμύρια (Δρχ. 250,000,000) δραχμές και διαιρείτο σε διακόσιες πενήντα χιλιάδες (250,000) μετοχές ονομαστικής αξίας χιλίων (Δρχ. 1,000) δραχμών η κάθε μία.
4. Με απόφαση της Γενικής Συνέλευσης των μετόχων της 28^{ης} Σεπτεμβρίου 1994, το μετοχικό κεφάλαιο αυξήθηκε κατά διακόσια εκατομμύρια (Δρχ. 200,000,000) δραχμές, με την έκδοση διακοσίων χιλιάδων (200,000) νέων μετοχών των χιλίων (Δρχ. 1,000) δραχμών η κάθε μία και έτσι ανήλθε συνολικά σε τετρακόσια πενήντα εκατομμύρια (Δρχ. 450,000,000) δραχμές και διαιρείτο σε τετρακόσιες πενήντα χιλιάδες (450,000) μετοχές ονομαστικής αξίας χιλίων (Δρχ. 1,000) δραχμών η κάθε μία.
5. Με απόφαση της Έκτακτης Γενικής Συνέλευσης των μετόχων της 16^{ης} Δεκεμβρίου 1994, το μετοχικό κεφάλαιο αυξήθηκε κατά δέκα έξι εκατομμύρια (Δρχ. 16,000,000) δραχμές από το εισφερόμενο εταιρικό κεφάλαιο της απορροφηθείσας ΙΜΠΕΡΙΟ ΦΟΡΓΟΥΟΡΝΤΙΝΓΚ ΕΙΤΖΕΝΤ Ε.Π.Ε. με την έκδοση 16,000 μετοχών ονομαστικής αξίας χιλίων (Δρχ. 1,000) δραχμών η κάθε μία και έτσι συνολικά ανήλθε σε τετρακόσια εξήντα έξι εκατομμύρια (Δρχ. 466,000,000) δραχμές και διαιρείτο σε τετρακόσιες εξήντα έξι χιλιάδες (466,000) μετοχές ονομαστικής αξίας χιλίων (1,000) δραχμών η κάθε μία.
6. Με απόφαση της Έκτακτης Γενικής Συνέλευσης των μετόχων της 1^{ης} Μαρτίου 1995 σε συνδυασμό με την απόφαση της Έκτακτης Γενικής Συνέλευσης των μετόχων της 8^{ης} Δεκεμβρίου 1995 καθώς επίσης και την Έκτακτη Γενική Συνέλευση των μετόχων της 21^{ης} Ιουνίου 1996, ύστερα από την απόφαση της Επιτροπής Κεφαλαιαγοράς με Αρ.Πρωτ. Ε.Κ.6021 Απόφαση της 77^{ης} /18.06.96 Συνεδριάσεως α) Έγινε μείωση της ονομαστικής αξίας των μετοχών από χίλιες (1,000) δραχμές η μία σε διακόσιες πενήντα (Δρχ. 250) δραχμές η μία με ανάλογη αύξηση του αριθμού των μετοχών από τετρακόσιες εξήντα έξι χιλιάδες (466,000) σε ένα εκατομμύριο οκτακόσιες εξήντα τέσσερις χιλιάδες (1,864,000) χωρίς να μεταβληθεί το κεφάλαιο της Εταιρείας, με ανταλλαγή των παλαιών μετοχών και συγκεκριμένα κάθε μίας (1) από αυτές με τέσσερις (4) νέες μετοχές και β) αυξήθηκε το μετοχικό κεφάλαιο κατά εβδομήντα ένα εκατομμύρια εξακόσιες χιλιάδες (Δρχ. 71,600,000) δραχμές με την έκδοση διακοσίων ογδόντα έξι χιλιάδων τετρακοσίων κοινών ονομαστικών μετοχών με ονομαστική αξία διακοσίων πενήντα (Δρχ. 250) δραχμών η μία με δημόσια εγγραφή και εισαγωγή των μετοχών στην Παράλληλη Αγορά του Χρηματιστηρίου Αξιών Αθηνών.
7. Με απόφαση της Τακτικής Γενικής Συνέλευσης των μετόχων της 8^{ης} Μαΐου 1998 αυξήθηκε το μετοχικό κεφάλαιο της Εταιρείας κατά εξακόσια σαράντα πέντε εκατομμύρια εκατόν είκοσι χιλιάδες (Δρχ. 645,120,000) δραχμές, με αντίστοιχη αύξηση της ονομαστικής αξίας των μετοχών κατά τριακόσιες (Δρχ. 300) δραχμές η μία και έτσι το συνολικό μετοχικό κεφάλαιο ανήλθε σε ένα δισεκατομμύριο

- εκατόν ογδόντα δύο εκατομμύρια επτακόσιες είκοσι χιλιάδες (Δρχ.1,182,720,000) δραχμές και διαιρείτο σε δύο εκατομμύρια εκατόν πενήντα χιλιάδες τετρακόσιες (2,150,400) μετοχές ονομαστικής αξίας πεντακοσίων πενήντα (Δρχ.550) δραχμών η μία.
8. Με απόφαση της Τακτικής Γενικής Συνέλευσης των μετόχων της 11^{ης} Δεκεμβρίου 1999 ανακλήθηκε η απόφαση της Τακτικής Γενικής Συνέλευσης της 25^{ης} Ιουνίου 1999 και αυξήθηκε το μετοχικό κεφάλαιο κατά πεντακόσια ενενήντα ένα εκατομμύρια τριακόσιες εξήντα χιλιάδες (Δρχ.591,360,000) δραχμές με την έκδοση δύο εκατομμυρίων εκατόν πενήντα χιλιάδων τετρακοσίων (2,150,400) μετοχών, ονομαστικής αξίας διακοσίων εβδομήντα πέντε (Δρχ.275) δρχ η κάθε μία και έτσι το κεφάλαιο ανήλθε σε ένα δισεκατομμύριο επτακόσια εβδομήντα τέσσερα εκατομμύρια ογδόντα χιλιάδες (Δρχ.1,774,080,000) δραχμές και διαιρείτο σε έξι εκατομμύρια τετρακόσιες πενήντα μία χιλιάδες διακόσιες (6,451,200) μετοχές ονομαστικής αξίας διακοσίων εβδομήντα πέντε (Δρχ.275) δραχμών η μία.
9. Με απόφαση της Τακτικής Γενικής Συνέλευσης των μετόχων της 30^{ης} Ιουνίου 2001 αυξήθηκε το μετοχικό κεφάλαιο της Εταιρείας κατά δύο δισεκατομμύρια είκοσι οκτώ εκατομμύρια οκτακόσιες ογδόντα έξι χιλιάδες διακόσιες εβδομήντα δύο (Δρχ 2,028,886,272) δραχμές με αντίστοιχη αύξηση της ονομαστικής αξίας των μετοχών και έτσι το συνολικό μετοχικό κεφάλαιο εκφραζόμενο και σε ευρώ ανήλθε σε τρία δισεκατομμύρια οχτακόσια δύο εκατομμύρια εννιακόσιες εξήντα έξι χιλιάδες διακόσιες εβδομήντα δύο (Δρχ. 3,802,966,272) δραχμές ή έντεκα εκατομμύρια εκατόν εξήντα χιλιάδες πεντακόσια εβδομήντα έξι ευρώ (€ 11,160,576) και διαιρείτο σε έξι εκατομμύρια τετρακόσιες πενήντα μία χιλιάδες διακόσιες (6,451,200) μετοχές, ονομαστικής αξίας πεντακοσίων ογδόντα εννέα και τεσσάρων χιλιάδων εννιακοσίων εβδομήντα πέντε δεκάκις χιλιοστών (Δρχ.589.4975) της δραχμής ή ενός και εβδομήντα τριών εκατοστών ευρώ(€ 1.73).
10. Με απόφαση της Έκτακτης Γενικής Συνέλευσης των μετόχων της 2ας Ιανουαρίου 2006 το μετοχικό κεφάλαιο της Εταιρείας μειώθηκε κατά επτά εκατομμύρια εννιακόσιες ενενήντα εννέα χιλιάδες τετρακόσια ογδόντα οκτώ ευρώ (€ 7,999,488.00), με αντίστοιχη μείωση της ονομαστικής αξίας κάθε μετοχής κατά ένα ευρώ και είκοσι τέσσερα λεπτά (€ 1.24) με την καταβολή μετρητών στους μετόχους. Έτσι το συνολικό κεφάλαιο ανήλθε σε τρία εκατομμύρια εκατόν εξήντα μία χιλιάδες ογδόντα οκτώ ευρώ (€ 3,161,088.00) και διαιρείτο σε έξι εκατομμύρια τετρακόσιες πενήντα μία χιλιάδες διακόσιες (6,451,200) μετοχές ονομαστικής αξίας σαράντα εννέα λεπτών του ευρώ (€ 0.49) η κάθε μία.
11. Με απόφαση της Έκτακτης Γενικής Συνέλευσης των μετόχων της 17^{ης} Φεβρουαρίου 2006: α) Το κεφάλαιο αυξήθηκε κατά επτακόσιες εννέα χιλιάδες εξακόσια τριάντα δύο ευρώ (€ 709,632.00), από το οποίο τριακόσιες τριάντα τέσσερις χιλιάδες διακόσια έξι ευρώ και πενήντα τρία λεπτά (€ 334,206.53) προήλθε από κεφαλαιοποίηση διαφορών από αναπροσαρμογή αξίας συμμετοχών και χρεογράφων και τριακόσιες εβδομήντα πέντε χιλιάδες τετρακόσια είκοσι πέντε ευρώ και σαράντα επτά λεπτά (€ 375,425.47) προήλθε από αναπροσαρμογή παγίων σύμφωνα με το ν. 2065/1992, με ταυτόχρονη αύξηση της ονομαστικής αξίας κάθε μετοχής στο ποσό των εξήντα λεπτών του ευρώ (€ 0.60) και β) μειώθηκε η ονομαστική αξία κάθε μετοχής σε τριάντα λεπτά του ευρώ (€ 0.30) και διπλασιάστηκαν οι μετοχές με την έκδοση 6,451,200 νέων μετοχών και ανήλθαν σε 12,902,400. Έτσι το μετοχικό κεφάλαιο της Εταιρείας ανήλθε σε τρία εκατομμύρια οκτακόσιες εβδομήντα χιλιάδες επτακόσια είκοσι ευρώ (€ 3,870,720.00) και διαιρείτο σε δώδεκα εκατομμύρια εννιακόσιες δύο χιλιάδες τετρακόσιες (12,902,400) μετοχές ονομαστικής αξίας τριάντα λεπτών του ευρώ (€ 0.30) η κάθε μία.

12. Με απόφαση της Έκτακτης Γενικής Συνέλευσης των μετόχων της 10^{ης} Οκτωβρίου 2007, η οποία ενέκρινε την συγχώνευση με απορρόφηση των εταιρειών «ΑΡΓΩ ΓΚΡΟΥΠ ΑΖ ΑΝΩΝΥΜΗ ΕΤΑΙΡΕΙΑ ΜΕΤΑΦΟΡΩΝ», «ΕΛΛΑΣ ΜΟΥΒΕΡΣ ΚΟΝΖΑΛΤΙΝΓΚ ΑΝΩΝΥΜΗ ΕΤΑΙΡΕΙΑ ΜΕΤΑΦΟΡΩΝ ΚΑΙ ΑΠΟΘΗΚΕΥΣΕΩΝ», «EXECUTIVE LOGISTICS ΔΙΑΝΟΜΕΣ- ΑΠΟΘΗΚΕΥΣΕΙΣ ΑΝΩΝΥΜΗ ΕΤΑΙΡΕΙΑ» από την εταιρεία, το μετοχικό κεφάλαιο της εταιρείας αυξήθηκε συνολικά κατά το ποσό του 1,218,000 ευρώ, αφενός σύμφωνα με τον ν. 2166/93 κατά το ποσό των 1,032,500 ευρώ διά εισφοράς των μετοχικών κεφαλαίων των απορροφώμενων εταιρειών, αφαιρουμένων όμως των συμμετοχών μεταξύ των συγχωνευόμενων εταιρειών, και αφετέρου κατά το ποσό των 78,316.06 ευρώ από το ειδικό αφορολόγητο αποθεματικό του άρθρου 28 του ν. 3091/2002 και κατά το ποσό των 107,183.94 ευρώ από το αποθεματικό «Διαφορές από αναπροσαρμογή αξίας συμμετοχών και χρεογράφων» της Εταιρείας με την έκδοση 4,060,000 πρόσθετων μετοχών, ονομαστικής αξίας 0.30 ευρώ εκάστης.
13. Με απόφαση της Τακτικής Γενικής Συνέλευσης των μετόχων της 30^{ης} Ιουνίου 2008, το κεφάλαιο της Εταιρείας αυξήθηκε κατά το ποσό του ενός εκατομμυρίου διακοσίων εβδομήντα δύο χιλιάδων εκατόν ογδόντα ευρώ (€ 1,272,180.00), που προήλθε από την κεφαλαιοποίηση μη διανεμηθέντων κερδών χρήσης, με την έκδοση τεσσάρων εκατομμυρίων διακοσίων σαράντα χιλιάδων εξασκίων (4,240,600) νέων μετοχών ονομαστικής αξίας τριάντα λεπτών του ευρώ (€ 0.30) και έτσι το συνολικό κεφάλαιο ανέρχεται σε έξι εκατομμύρια τριακόσιες εξήντα χιλιάδες εννιακόσια ευρώ (€ 6,360,900) και διαιρείται σε είκοσι ένα εκατομμύρια διακόσιες τρεις χιλιάδες (21,203,000) μετοχές ονομαστικής αξίας τριάντα λεπτών του ευρώ (€ 0.30) η κάθε μία.
14. Με απόφαση της Έκτακτης Γενικής Συνέλευσης των μετόχων της 1^{ης} Σεπτεμβρίου 2009, το κεφάλαιο της Εταιρείας αυξήθηκε κατά το ποσό των τεσσάρων εκατομμυρίων πεντακοσίων τεσσάρων χιλιάδων εκατόν ογδόντα ενός και ογδόντα πέντε λεπτών (€ 4,504,181.85) αφενός σύμφωνα με το ν.2166/1993 κατά το ποσό των €4,406,772.30 που αντιστοιχεί στα εισφερόμενα μετοχικά κεφάλαια των Απορροφώμενων Εταιρειών και αφετέρου, κατά το ποσό των €97,409.55 από κεφαλαιοποίηση αποθεματικών της Απορροφώσας Εταιρείας για λόγους στρογγυλοποίησης και δη κατά το ποσό των 71,999.76 ευρώ από το αποθεματικό υπέρ το άρτιο και κατά το ποσό των 25,409.79 ευρώ από το ειδικό αφορολόγητο αποθεματικό του αρ. 28 του ν. 3091/2002 και έτσι το μετοχικό κεφάλαιο της εταιρείας ανέρχεται σε δέκα εκατομμύρια οκτακόσια εξήντα πέντε χιλιάδες ογδόντα ένα ευρώ και ογδόντα πέντε λεπτά (10,865,081.85) του ευρώ και διαιρείται σε τριάντα ένα εκατομμύρια σαράντα τρεις χιλιάδες ενενήντα μία (31,043,091) κοινές ονομαστικές μετοχές, ονομαστικής αξίας τριάντα πέντε λεπτών του ευρώ (0.35 €) ευρώ η κάθε μία.

3.10.17. Μέτοχοι

Κατά την 29.12.2008, ημερομηνία σύγκλησης του Διοικητικού Συμβουλίου της Εταιρείας που αποφάσισε την αύξηση του μετοχικού κεφαλαίου με απορρόφηση των εταιρειών ΜΠΑΛΛΑΟΥΦ και ΑΓΕΤΕΚ, το καταβεβλημένο μετοχικό κεφάλαιο της Εταιρείας ανερχόταν σε € 6,360,900 και διαιρείτο σε 21,203,000 κοινές ονομαστικές μετοχές ονομαστικής αξίας € 0.30 η κάθε μία. Στον ακόλουθο πίνακα παρουσιάζεται η μετοχική σύνθεση και τα δικαιώματα ψήφου της Εταιρείας κατά την έκτακτη γενική συνέλευση της 01.09.2009 η οποία ενέκρινε τη Συγχώνευση, δυνάμει του Ν.3556/2007:

Μέτοχος	ΠΡΙΝ ΤΗ ΣΥΓΧΩΝΕΥΣΗ (Ε.Γ.Σ. 01.09.2009)*			
	Μετοχική Σύνθεση		Δικαιώματα ψήφου	
	Αριθμός Μετοχών	%	Δικαιώματα ψήφου	%
Almati Services Ltd (Ελέγχεται από τον Κο Αρβανίτη Ιωάννη)	8,350,570	39.38%	617,770	2.91%
Millennium Bank**	0	0.00%	7,732,800	36.47%
Σαμψωνάκης Σταύρος	1,055,500	4.98%	1,055,500	4.98%
S.O.G. Electro Connect Ltd (Ελέγχεται από τον Κο Παπαρούνη Σπύρο)	1,000,000	4.72%	1,000,000	4.72%
First European Retail Corp.(Ελέγχεται από τον Κο Ρέστη Βίκτωρα)	1,717,500	8.10%	1,717,500	8.10%
Σαμψωνάκη Μαριλένα	715,000	3.37%	715,000	3.37%
Γαλιάσος Μιχαήλ	536,250	2.53%	536,250	2.53%
Λοιποί Μέτοχοι (<2%***)	7,828,180	36.92%	7,828,180	36.92%
Σύνολο	21,203,000	100.00%	21,203,000	100.00%

*: Σύμφωνα με το Νόμο 3556/2007

** : Τα δικαιώματα ψήφου της ΤΡΑΠΕΖΑΣ MILLENNIUM BANK προέρχονται από τον έλεγχο των δικαιωμάτων ψήφου της εταιρείας ALMATI SERVICES LTD λόγω ενεχύρου επί μετοχών της ανωτέρω εταιρείας.

***: Στους λοιπούς μετόχους περιλαμβάνονται ο κ. Ιωάννης Αρβανίτης ο οποίος κατέχει το 40.36% του μετοχικού κεφαλαίου της Εταιρείας και δικαιώματα ψήφου κάτω του 5%. Στο ποσοστό αυτό περιλαμβάνονται η άμεση συμμετοχή του ήτοι 207,550 μετοχές που αντιπροσωπεύουν ποσοστό 0.98% επί των δικαιωμάτων ψήφου και η έμμεση συμμετοχή του μέσω της ελεγχόμενης από αυτόν Almati Services LTD (βάσει του άρθρου 10 του Ν. 3556/2007) ήτοι 8,350,570 μετοχές που αντιπροσωπεύουν ποσοστό μετοχικού κεφαλαίου 39.38% και ποσοστό δικαιωμάτων ψήφου 2.91%.

Σημειώνεται ότι με βάση τα στοιχεία της ΙΜΠΕΡΙΟ δεν υπάρχουν μέτοχοι, πλην των εταιρειών ALMATI SERVICES LTD και FIRST EUROPEAN RETAIL CORP που να κατέχουν άμεσα ή έμμεσα ποσοστό μεγαλύτερο του 5% του μετοχικού κεφαλαίου της ΙΜΠΕΡΙΟ κατά την 01.09.2009.

Την 01.09.2009 τα μέλη του Δ.Σ. της ΙΜΠΕΡΙΟ και τα ανώτερα διοικητικά στελέχη κατείχαν συνολικά 11.149.870 μετοχές άμεσα, ήτοι ποσοστό 52,59% του μετοχικού της κεφαλαίου.

Κάθε μετοχή παρέχει το δικαίωμα μίας ψήφου. Οι κύριοι μέτοχοι της ΙΜΠΕΡΙΟ δεν κατέχουν διαφορετικά δικαιώματα ψήφου.

Η Εταιρεία ελέγχεται από τον Κο Αρβανίτη Ιωάννη, ο οποίος είναι ο βασικός μέτοχος καθ' όσον έχει έμμεση συμμετοχή μέσω της Almati Services Ltd, ποσοστού 39,38% και άμεση συμμετοχή 0,98% επί του μετοχικού κεφαλαίου.

Ο έλεγχος ασκείται με βάση τις διατάξεις της κείμενης νομοθεσίας σύμφωνα με την καλή πίστη και τα χρηστά ήθη.

Σύμφωνα με τη διοίκηση της ΙΜΠΕΡΙΟ, δεν υφίστανται καμία γνωστή στην ίδια συμφωνία της οποίας η εφαρμογή θα μπορούσε, σε μία μεταγενέστερη ημερομηνία, να επιφέρει αλλαγές όσον αφορά τον έλεγχό της.

Μετοχική και Διοικητική σχέση μεταξύ των απορροφώμενων εταιρειών και των μετόχων και διοικητικών στελεχών της Εταιρείας.

Υπάρχει η ακόλουθη σχέση μεταξύ της απορροφώμενης ΑΓΕΤΕΚ και των μετόχων και διοικητικών στελεχών της από την ΙΜΠΕΡΙΟ:

- Ο κ. Μιχαήλ Γαλιάσος ο οποίος είναι Διευθύνων Σύμβουλος της ΙΜΠΕΡΙΟ κατείχε το 2.22% του μετοχικού κεφαλαίου και δικαιωμάτων ψήφου της ΑΓΕΤΕΚ.
- Ο κ. Σταύρος Σαμψωνάκης ο οποίος είναι μέλος του Διοικητικού Συμβουλίου της ΙΜΠΕΡΙΟ κατείχε το 7.75% του μετοχικού κεφαλαίου και δικαιωμάτων ψήφου της ΑΓΕΤΕΚ.

- Ο κ. Παπαρούνης Σπύρος ο οποίος είναι μέλος του Διοικητικού Συμβουλίου της ΙΜΠΕΡΙΟ και ελέγχει έμμεσα ποσοστό 4.72% των δικαιωμάτων ψήφου της ΙΜΠΕΡΙΟ ως πληρεξούσιος εκπρόσωπος της εταιρείας SOG ELECTRO CONNECT LTD, ήταν πρόεδρος του Διοικητικού Συμβουλίου και Διευθύνων Σύμβουλος της ΑΓΕΤΕΚ και κατείχε το 29.53% του μετοχικού κεφαλαίου και των δικαιωμάτων ψήφου της ΑΓΕΤΕΚ.

Η ΙΜΠΕΡΙΟ δηλώνει εξ'όσων της έχουν γνωστοποιηθεί ότι δεν υπήρχε καμία μετοχική και διοικητική σχέση μεταξύ της Εταιρείας και των μετόχων της ΜΠΑΛΛΑΟΥΦ.

Η μετοχική σύνθεση της ΙΜΠΕΡΙΟ, όπως αυτή θα διαμορφωθεί μετά την ολοκλήρωση της Συγχώνευσης, και σύμφωνα με τις σχέσεις ανταλλαγής, όπως έχουν προσδιοριστεί στο από 29.06.2009 Σχέδιο Σύμβασης Συγχώνευσης, παρατίθενται στην ενότητα 4.4. «Μετοχική σύνθεση των Συγχωνευόμενων Εταιρειών πριν και μετά τη Συγχώνευση».

Ίδιες μετοχές

Βάσει της ελληνικής Νομοθεσίας και υπό συγκεκριμένες συνθήκες, η Εταιρεία δύναται η ίδια ή μέσω προσώπων που ενεργούν για λογαριασμό της, να αποκτά ίδιες μετοχές, μετά από έγκριση της γενικής συνέλευσης των μετόχων, η οποία ορίζει τους όρους και τις προϋποθέσεις των προβλεπόμενων αποκτήσεων και, ιδίως τον ανώτατο αριθμό μετοχών που είναι δυνατόν να αποκτηθούν, τη διάρκεια για την οποία χορηγείται η έγκριση (η οποία δεν μπορεί να υπερβαίνει τους είκοσι τέσσερις (24) μήνες) και την ελάχιστη και μέγιστη αξία κτήσης που δύναται να καταβληθεί.

Η αγορά ιδίων μετοχών από την Εταιρεία, ή οποιοδήποτε άλλο πρόσωπο ενεργεί για λογαριασμό της, υπόκειται σε περιορισμούς οι οποίοι ισχύουν για όλες τις εταιρείες:

- Η συνολική ονομαστική αξία των μετοχών οι οποίες κατέχονται από την Εταιρεία (περιλαμβανομένων των μετοχών οι οποίες κατέχονται από τρίτα πρόσωπα για λογαριασμό της Εταιρείας) δεν δύναται σε καμία χρονική στιγμή να υπερβαίνει το 10% του καταβεβλημένου κεφαλαίου της.
- Οι αποκτήσεις μετοχών συμπεριλαμβανομένων των μετοχών τις οποίες είχε αποκτήσει προηγουμένως η Εταιρεία και διατηρεί, και των μετοχών τις οποίες απέκτησε πρόσωπο για λογαριασμό της Εταιρείας, δεν θα πρέπει να έχουν ως αποτέλεσμα τη μείωση των ιδίων κεφαλαίων σε ποσό κατώτερο από το μετοχικό κεφάλαιο προσαυξημένο με τα μη διανεμηθέντα αποθεματικά, και
- Οι μετοχές που αποκτώνται πρέπει να είναι ολοσχερώς καταβεβλημένες

Επιπλέον, τυχόν επαναγορές μετοχών πρέπει να συμμορφώνονται με τη νομοθεσία που απαγορεύει την κατάχρηση αγοράς.

Η Εταιρεία την 31.12.2009 κατείχε 95,308 ίδιες μετοχές (συνολικής αξίας € 261,813) προ της συγχώνευσης με απορρόφηση των εταιρειών ΜΠΑΛΛΑΟΥΦ ΚΑΙ ΑΓΕΤΕΚ, τις οποίες έχει καταχωρημένες στην μερίδα της.

Στην Έκτακτη Γενική Συνέλευση της ΙΜΠΕΡΙΟ, την 30^η Μαρτίου 2010, ενεκρίθη η απόκτηση από την Εταιρεία ιδίων μετοχών, σύμφωνα με τις διατάξεις του άρθρου 16 του Κ.Ν. 2190/20 και κατόπιν σχετικής απόφασης του Διοικητικού Συμβουλίου, με τους εξής όρους:

1. Η Εταιρεία δύναται να προβεί σε αγορές ιδίων μετοχών εντός των επόμενων 24 μηνών από την απόφαση της Γενικής Συνέλευσης (δηλαδή μέχρι την 30^η Μαρτίου 2012)
2. Ο μέγιστος αριθμός των ιδίων μετοχών που δύναται να αποκτηθούν κατά το ανωτέρω χρονικό διάστημα δύναται να ανέλθει μέχρι ποσοστό 10% επί του συνόλου των μετοχών της Εταιρείας.
3. Η απόκτηση των ανωτέρω ιδίων μετοχών δύναται να γίνει με κατώτατη τιμή αγοράς τα € 0.35 και ανώτατη τα € 5.00.

Από την 01.01.2010 μέχρι και την ημερομηνία σύνταξης του Εγγράφου, η Εταιρεία δεν έχει αγοράσει ίδιες μετοχές.

Απόκτηση Ιδίων μετοχών μέσω της εξαγοράς του ποσοστού της ΜΠΑΛΛΑΟΥΦ

Στην αρχική συμφωνία συγχώνευσης της ΜΠΑΛΛΑΟΥΦ με την ΙΜΠΕΡΙΟ υπήρχε όρος αγοράς του 100% της Lacoza Holding Ltd (100% θυγατρικής της challenge Holdings Ltd, βασικού μετόχου της ΜΠΑΛΛΑΟΥΦ και κατόχου 56,900 μετοχών της ΜΠΑΛΛΑΟΥΦ) από την ΙΜΠΕΡΙΟ ή από τρίτο αγοραστή που θα υπεδείκνυε η ΙΜΠΕΡΙΟ έναντι αρχικού τιμήματος €2,500,000. Με βάση την από 01.06.2009 τροποποίηση της αρχικής συμφωνίας μεταξύ ΙΜΠΕΡΙΟ και ΜΠΑΛΛΑΟΥΦ, επαναπροσδιορίστηκε το συνολικό τίμημα απόκτησης της ΜΠΑΛΛΑΟΥΦ το οποίο τελούσε υπό τον όρο του οριστικού προσδιορισμού της λογιστικής καθαρής θέσης της, βάσει των Ελληνικών Λογιστικών Προτύπων. Συγκεκριμένα, ο όρος προέβλεπε, ότι αν η ελεγμένη λογιστική καθαρή θέση της ΜΠΑΛΛΑΟΥΦ όπως θα προκύψει με βάση τα Ελληνικά Λογιστικά Πρότυπα είναι μικρότερη του € 1,500,000 το τίμημα θα επαναπροσδιοριστεί. Τα αρχικά και τροποποιημένα ποσά έχουν ως εξής:

Περιγραφή Τιμήματος	Αρχικά Ποσά	Τροποποιήσεις	Οριστικά ποσά
Εύλογη αξία μετοχών που θα εκδοθούν	2,984,634	0	2,984,634
Καταβολή μετρητών	2,500,000	-416,381	2,083,619
Λήψη μετοχών ΙΜΠΕΡΙΟ (ιδίων μετοχών)	-1,263,180	0	-1,263,180
Σύνολο	4,221,454	-416,381	3,805,073
Εύλογη αξία περιουσιακών στοιχείων και υποχρεώσεων που αναγνωρίστηκαν αρχικά	3,266,889	0	3,266,889
Υπεραξία	954,565	-416,381	538,184

Πηγή: Ενοποιημένες οικονομικές καταστάσεις της χρήσης 2009 που συντάχθηκαν από την ΙΜΠΕΡΙΟ βάσει Δ.Π.Χ.Α. και έχουν ελεγχθεί από τον τακτικό Ορκωτό- Ελεγκτή κ. Παναγιώτη Κ. Βρουστούρη (ΑΜ ΣΟΕΛ 12921).

Με την τροποποίηση της αρχικής συμφωνίας η ΙΜΠΕΡΙΟ ανέλαβε τελικά την υποχρέωση αγοράς του 100% της Lacoza Holdings Ltd έναντι οριστικού τιμήματος € 2,083,619. Η Lacoza Holdings Ltd με την ολοκλήρωση της Συγχώνευσης κατέστη μέτοχος 2,105,300 νέων μετοχών της ΙΜΠΕΡΙΟ οι οποίες προέκυψαν από τις 56,900 μετοχές της ΜΠΑΛΛΑΟΥΦ που κατείχε η Lacoza Holdings Ltd και χαρακτηρίστηκαν «Ίδιες Μετοχές» λόγω του γεγονότος ότι η ΙΜΠΕΡΙΟ είναι μέτοχος κατά 100% της Lacoza Holdings Ltd. της οποίας οι προαναφερόμενες μετοχές είναι το μοναδικό περιουσιακό της στοιχείο. Η εύλογη αξία των μετοχών κατά την ημερομηνία εξαγοράς αποτέλεσε μέρος του τιμήματος (€ 1,263,180) και επηρέασε την υπεραξία. Εξαιτίας της μείωσης του τιμήματος εξαγοράς αναγνωρίστηκε αναδρομικά η σχετική υποχρέωση στην κατάσταση οικονομικής θέσης της 31.12.2008 με αντίστοιχη μείωση της καθαρής θέσης, η οποία δηλώνει την δέσμευση της αγοράς των χαρακτηρισμένων ιδίων μετοχών. Τα σχετικά ποσά των αναπροσαρμογών από την εν λόγω τροποποίηση του τιμήματος έχουν ως εξής: μείωση της υπεραξίας κατά €

416,381, αύξηση των υποχρεώσεων κατά € 846,749 και μείωση των ίδιων κεφαλαίων κατά € 1,263,180.

3.10.18. Καταστατικό

Η Εταιρεία συστήθηκε την 11 Απριλίου 1990 (ΦΕΚ ΤΑΕ ΕΠΕ 890/11.04.1990). Η εποπτεύουσα διοικητικά την Εταιρεία αρχή είναι το Υπουργείο Ανάπτυξης (Τμήμα Αωνύμων Εταιρειών, Πλατεία Κάνιγγος) και ο αριθμός Μητρώου Αωνύμων Εταιρειών είναι Αρ. Μ.Α.Ε. 21540/06/Β/90/46.

Το νέο καταστατικό της Εταιρείας, έχει εγκριθεί με την υπ. αριθμ. Κ2-13355/29.12.2009 απόφαση του Υπουργείου Ανάπτυξης και καταχωρήθηκε στο ΜΑΕ την 29.12.2009 και περιλήφθηκε στο ΦΕΚ 14962/31.12.2009 που δημοσιεύτηκε την 27.01.2010.

Σύμφωνα με το άρθρο 1 του καταστατικού η επωνυμία της Εταιρείας αρχικά ήταν «ΙΜΠΕΡΙΟ ΦΟΡΓΟΥΡΝΤΙΝΓΚ ΕΙΤΖΕΝΤ Ανώνυμη Μεταφορική Εταιρεία» και με διακριτικό τίτλο «ΙΜΠΕΡΙΟ Α.Ε». Με απόφαση της Τακτικής Γενικής Συνέλευσης των μετόχων της 29^{ης} Ιουνίου 2007, η επωνυμία της Εταιρείας μετατράπηκε σε «ΙΜΠΕΡΙΟ- ΑΡΓΩ ΓΚΡΟΥΠ ΑΝΩΝΥΜΗ ΜΕΤΑΦΟΡΙΚΗ ΕΤΑΙΡΕΙΑ» ενώ ο διακριτικός τίτλος παρέμεινε «ΙΜΠΕΡΙΟ Α.Ε».

Η διάρκεια της Εταιρείας ορίστηκε σύμφωνα με το άρθρο 3 του καταστατικού συστάσεως σε 30 έτη δηλαδή μέχρι την 06.04.2020. Ο χρόνος διάρκειας της Εταιρείας μπορεί να παραταθεί ή να συντομευθεί με απόφαση της Γενικής Συνέλευσης των μετόχων.

Η έδρα της Εταιρείας βρίσκεται στο Δήμο Πειραιά, Μαυροκορδάτου 11-13, τηλ: 210-4291440 και η ιστοσελίδα της είναι [www.ΙΜΠΕΡΙΟ .gr](http://www.ΙΜΠΕΡΙΟ.gr). Η Εταιρεία μπορεί επίσης με απόφαση του Διοικητικού Συμβουλίου να ιδρύει υποκαταστήματα, πρατήρια, ή άλλα γραφεία και εγκαταστάσεις, καθώς και να διορίζει αντιπροσώπους της σε οποιαδήποτε πόλη της Ελλάδος ή της Αλλοδαπής. Οι λεπτομέρειες ιδρύσεως, συγκροτήσεως και λειτουργίας αυτών, θα ορίζονται από το Διοικητικό Συμβούλιο.

Σκοπός της Εταιρείας σύμφωνα με το καταστατικό της είναι:

1. Η χερσαία (οδική και σιδηροδρομική), θαλάσσια και αεροπορική μεταφορά προσώπων ή πραγμάτων με κέρδος στο εσωτερικό ή το εξωτερικό, η πρακτόρευση των ανωτέρω ή και μικτών μεταφορών στο εσωτερικό ή το εξωτερικό και η πρακτόρευση ταξιδίων γενικά καθώς και η εναπόθεση των αντικειμένων αυτών. Στα ανωτέρω συμπεριλαμβάνεται ενδεικτικά η μεταφορά κάθε είδους βιομηχανικών, βιοτεχνικών ή μη εμπορευμάτων, αερίων, υγρών ή στερεών, αυτοκινήτων, φαρμάκων, ζώντων ζώων, ανθοκομικών ή γεωργικών προϊόντων, φαρτών και μη, κρεάτων κλπ, όλων των ανωτέρω υπό ψύξη ή μη. Για την επίτευξη του ανωτέρω σκοπού καθώς και όλων των κατωτέρω αναφερομένων, θα χρησιμοποιούνται ίδια ή μισθωμένα μέσα μεταφοράς, ειδικά ή γενικά καθώς και ειδικά μηχανήματα φορτοεκφόρτωσης των υπό μεταφορά ή αποθήκευση αντικειμένων.
2. Η αποθήκευση όλων των άνω αντικειμένων για λογαριασμό της ίδιας ή για λογαριασμό τρίτων με αντάλλαγμα σε ιδιόκτητους ή μισθωμένους χώρους.
3. Η παροχή παντός είδους υπηρεσιών Logistics, όπως ενδεικτικά, η διαλογή, ποιοτικός έλεγχος, ετικετοκόλληση, συσκευασία ή ανασυσκευασία (αμπαλάζ), η διακίνηση κάθε είδους αντικειμένων και εμπορευμάτων και γενικά η παροχή

- όλων των υπηρεσιών διαχείρισης αποθήκης για ίδιο λογαριασμό ή για λογαριασμό τρίτων.
4. Η διεθνής και εγχώρια ταχυδιακίνηση και ταχυδιανομή εγγράφων ή μικροδεμάτων και μικροαντικειμένων με κάθε μέσο (Courier).
 5. Η εισαγωγή, εξαγωγή και εμπορία παντός είδους προϊόντων και αγαθών γενικά για ίδιο λογαριασμό και γενικότερα η ανάπτυξη δραστηριότητας γενικού εμπορίου.
 6. Η δημιουργία τελωνειακών χώρων για ίδια εμπορεύματα ή για εμπορεύματα τρίτων.
 7. Η πραγματοποίηση εισαγωγών και εξαγωγών και η εκτέλεση τελωνειακών πράξεων για λογαριασμό τρίτων και γενικά η διενέργεια όλων των πράξεων που απαιτούνται για τον εκτελωνισμό εμπορευμάτων.
 8. Η φύλαξη και ενεχυρίαση αντικειμένων και εμπορευμάτων τρίτων υπέρ της ίδιας και για λογαριασμό τρίτων.
 9. Η εκτέλεση χρηματοποστολών και η μεταφορά αντικειμένων μεγάλης αξίας γενικά, ιδιαιτέρως δε, έργων τέχνης, τιμαλφών, αρχαιολογικών ευρημάτων κλπ. στο εσωτερικό και εξωτερικό.
 10. Η δημιουργία ιδιόκτητων ή μισθωμένων εκθεσιακών χώρων και η πραγματοποίηση γενικών ή ειδικών εκθέσεων εμπορευμάτων και μη.
 11. Η αντιπροσώπηση και η πρακτόρευση επιχειρήσεων του εσωτερικού και εξωτερικού με ίδιους ή συναφείς σκοπούς καθώς και η διενέργεια όλων των πράξεων, οικονομικών, εμπορικών, βιομηχανικών, αστικών επί ακινήτων ή κινητών που συνδέονται άμεσα ή έμμεσα με τους παραπάνω σκοπούς ή με οποιοδήποτε εταιρικό αγαθό.
 12. Η διαχείριση και εκμετάλλευση λιμενικών εγκαταστάσεων για εμπορικούς, ακτοπλοϊκούς, τουριστικούς και ξενοδοχειακούς σκοπούς.
 13. Η αξιοποίηση μαρίνων στην Ελλάδα και στο εξωτερικό.
 14. Η ανάπτυξη παραθαλάσσιων και παραποτάμιων εγκαταστάσεων στην Ελλάδα και στο εξωτερικό.
 15. Η ανάπτυξη εμπορευματικών και εμπορικών κέντρων στην Ελλάδα και στο εξωτερικό και η, εντός αυτών, παροχή υπηρεσιών σταθμών καυσίμων, εστίασης, υπηρεσιών προς αυτοκινητιστές και συναφών δραστηριοτήτων.
 16. Οι πωλήσεις επί αυτοκινήτων.
 17. Η παροχή υπηρεσιών μεταφοράς μεταλλευμάτων, πρώτων υλών, ασφάλτου, σκυροδέματος και πάσης φύσεως δομικών υλικών.
 18. Η παροχή υπηρεσιών χάρτινης και πλαστικής συσκευασίας.
 19. Η διαχείριση και η μίσθωση πλωτών, σιδηροδρομικών ή εναέριων μέσων μεταφοράς.
 20. Η φορολογική αντιπροσώπηση και εκπροσώπηση εταιρειών κοινοτικών ή μη με έδρα εκτός Ελλάδος, που δεν διαθέτουν Ελληνικό ΑΦΜ και θέλουν να δραστηριοποιηθούν εμπορικά στην Ελλάδα.
 21. Η επένδυση διαθεσίμων της Εταιρείας σε μετοχές άλλων εταιρειών εισηγμένων ή μη, οποιουδήποτε νομικού τύπου ή σκοπού.
 22. Η παροχή υπηρεσιών μεταφοράς οικοσκευών.

Για την επίτευξη του σκοπού της η Εταιρεία, με απόφαση του Διοικητικού της Συμβουλίου μπορεί:

- A) Να συνεργάζεται με οποιοδήποτε φυσικό ή νομικό πρόσωπο με οποιοδήποτε τρόπο.
- B) Να συμμετέχει σε ήδη υπάρχουσες εταιρείες, συστήνει είτε από μόνη της είτε σε συνεργασία με τρίτα φυσικά ή νομικά πρόσωπα, εταιρείες οποιασδήποτε μορφής και τύπου, στην Ελλάδα ή στο εξωτερικό, με οποιοδήποτε σκοπό κριθεί προς τούτο αναγκαίος.

Γ) Να δίνει τριτεγγυήσεις ή εγγυήσεις υπέρ τρίτων φυσικών ή νομικών προσώπων, με τα οποία συνεργάζεται ή στα οποία συμμετέχει, προς όφελος της Εταιρείας και προς ευόδωση του εταιρικού σκοπού.

Η Γενική Συνέλευση των μετόχων συγκαλείται από το Διοικητικό Συμβούλιο της Εταιρείας και συνέρχεται στην έδρα της Εταιρείας ή στη περιφέρεια άλλου δήμου εντός του νομού της έδρας ή άλλου δήμου όμορου της έδρας ή στη περιφέρεια του δήμου, όπου έχει την έδρα του το Χρηματιστήριο, τακτικώς μία φορά το χρόνο, μέσα στο πρώτο εξάμηνο από τη λήξη κάθε εταιρικής χρήσεως, ενώ συνέρχεται έκτακτα όποτε το Διοικητικό Συμβούλιο το θεωρήσει αναγκαίο.

Σύμφωνα με το άρθρο 19 του καταστατικού, η Γενική Συνέλευση είναι το ανώτατο όργανο της Εταιρείας και δικαιούται να αποφασίζει για κάθε εταιρική υπόθεση, εκπροσωπεί το σύνολο των μετόχων και οι νόμιμες αποφάσεις της υποχρεώνουν όλους τους μετόχους ακόμη και αυτούς που απουσιάζουν ή διαφωνούν.

Οι προσκλήσεις των Γενικών Συνελεύσεων δημοσιεύονται κατά τα οριζόμενα στο άρθρο 26. παρ.2 του Κ.Ν. 2190/1920 όπως ισχύει. Οι προσκλήσεις αναφέρουν τη χρονολογία, την ώρα και την ακριβή διεύθυνση του οικήματος στο οποίο θα συνέλθει η Συνέλευση των μετόχων, τα θέματα της ημερησίας διάταξης με σαφήνεια και τους μετόχους που έχουν δικαίωμα συμμετοχής.

Νεότερη πρόσκληση δεν απαιτείται εάν στην αρχική πρόσκληση ορίζεται ο τόπος και χρόνος των επαναληπτικών εκ του νόμου προβλεπόμενων συνεδριάσεων για την περίπτωση μη επίτευξης της απαρτίας.

Κάθε μετοχή παρέχει το δικαίωμα μίας ψήφου. Κάθε μέτοχος δύναται να μετέχει στη Γενική Συνέλευση είτε αυτοπροσώπως είτε με πρόσωπο που έχει εξουσιοδοτήσει νόμιμα με έγγραφο. Για να μετάσχει μέτοχος στη Γενική Συνέλευση και να έχει δικαίωμα ψήφου σε αυτήν, οφείλει να καταθέσει στην Εταιρεία ή στο ταμείο Παρακαταθηκών και Δανείων ή σε οποιαδήποτε τράπεζα στην Ελλάδα πέντε (5) τουλάχιστον πλήρεις ημέρες πριν από την ημέρα που ορίσθηκε για τη συνεδρίαση της Συνέλευσης, βεβαίωση της εταιρείας «ΕΛΛΗΝΙΚΑ ΧΡΗΜΑΤΙΣΤΗΡΙΑ Α.Ε.» ή οποιαδήποτε άλλη βεβαίωση ορίζει ο νόμος, στην οποία θα βεβαιώνεται η δέσμευση των μετοχών τους και η ιδιότητά τους ως δικαιούχων συμμετοχής στη Γενική Συνέλευση. Μέτοχοι οι οποίοι δεν θα συμμορφωθούν με τις διατάξεις της προηγούμενης παραγράφου, μπορούν να μετέχουν στη Γενική Συνέλευση μόνο ύστερα από άδειά της.

Το Διοικητικό Συμβούλιο υποχρεούται να δίδει, δέκα (10) ημέρες πριν από τη Γενική Συνέλευση, σε κάθε μέτοχο που θα ζητήσει τις ετήσιες οικονομικές καταστάσεις, αντίτυπο του Ισολογισμού, με ανάλυση του λογαριασμού των αποτελεσμάτων, το προσάρτημα, καθώς και αντίτυπα της εκθέσεως του Διοικητικού Συμβουλίου και των ελεγκτών, επί των ετήσιων οικονομικών καταστάσεων.

Σύμφωνα με δήλωση της Διοίκησης, η Εταιρεία τηρεί τις διατάξεις του Κ.Ν.2190/1920 και του καταστατικού της.

Περισσότερα για τις μετοχές της Εταιρείας βλέπε και Ενότητα 4.12 «Πληροφορίες σχετικά με τις μετοχές της Εταιρείας» και Ενότητα 4.13 «Δικαιώματα Μετόχων».

3.10.19. Μερισματική Πολιτική

Η ΙΜΠΕΡΙΟ για τη χρήση 2008 δε διένειμε μέρισμα. Για τη χρήση 2009, η πρόταση του Διοικητικού Συμβουλίου προς την τακτική Γενική Συνέλευση των μετόχων που θα πραγματοποιηθεί ως την 30.06.2010 είναι η μη διανομή μερίσματος. Η συγκεκριμένη πρόταση τελεί υπό την έγκριση του 70% του καταβλημένου μετοχικού κεφαλαίου της Εταιρείας.

Σύμφωνα με την Ελληνική νομοθεσία, το ελάχιστο μέρισμα που διατίθενται ετησίως στους μετόχους της Εταιρείας δεν μπορεί να είναι μικρότερο του 35% των κερδών της προ φόρων, αφαιρουμένων των εταιρικών βαρών, του τακτικού αποθεματικού και του αναλογούντος φόρου. Το ποσό του εγκριθέντος μερίσματος, πρέπει να καταβάλλεται στους μετόχους εντός 2 μηνών από την απόφαση της Γενικής Συνέλευσης των μετόχων που ενέκρινε τις ετήσιες οικονομικές καταστάσεις.

Σύμφωνα με την Ελληνική νομοθεσία (άρθρο 46 του Κ.Ν.2190/1920) η Εταιρεία δύναται να καταβάλει προμέρισμα, με απόφαση του Διοικητικού Συμβουλίου, εφόσον είκοσι (20) τουλάχιστον ημέρες προ της διανομής έχει ακολουθήσει τις διατυπώσεις που προβλέπει το καταστατικό της και ο Κ.Ν.2190/1920 για τη δημοσίευση ενδιάμεσης χρηματοοικονομικής κατάστασης. Το ποσό που καταβάλλεται ως προμέρισμα δε δύναται να υπερβεί το 50% των καθαρών κερδών που εμφανίζονται στην ενδιάμεση χρηματοοικονομική κατάσταση.

3.11. Πληροφορίες για την Πρώτη Απορροφώμενη Εταιρεία ΜΠΑΛΛΑΟΥΦ

3.11.1. Γενικές Πληροφορίες

Η εταιρεία ιδρύθηκε το 1983, με την επωνυμία ΜΠΑΛΛΑΟΥΦ ΕΛΛΑΣ Ανώνυμος Εμπορική Εταιρεία Μεταφορών», με τον διακριτικό τίτλο “ΜΠΑΛΛΑΟΥΦ ”. Είναι εγγεγραμμένη στο Μητρώο Ανωνύμων Εταιρειών (ΜΑΕ) του Υπουργείου Ανάπτυξης, με αριθμό Μητρώου Ανωνύμων Εταιρειών ΑΡ.Μ.Α.Ε. 4816/01ΝΤ/Β/86/563. Η έδρα της εταιρείας είναι ο δήμος Νέας Σμύρνης, Λεωφόρος Συγγρού 255, Αθήνα 171 22, τηλ: 210-9473100. Η διάρκεια της εταιρείας ορίστηκε ογδοηκονταετής, αρχής γενομένης από την καταχώρησή της στο Μητρώο Ανωνύμων Εταιρειών και επομένως έληγε το 2063.

Η εταιρεία την 31.12.2008 απασχολούσε 140 άτομα.

Σύμφωνα με το άρθρο 3 του καταστατικού της, ο σκοπός της ΜΠΑΛΛΑΟΥΦ ήταν ο ακόλουθος:

1. Η διεξαγωγή εργασιών παραγγελιοδόχου εσωτερικών και διεθνών μεταφορών
2. Η διενέργεια εσωτερικών και διεθνών μεταφορών
3. Η παροχή των σχετικών με τις εργασίες αυτές υπηρεσιών
4. Η αντιπροσώπευση στην Ελλάδα Ελληνικών και αλλοδαπών μεταφορικών οίκων και παραγγελιοδόχων μεταφοράς.
5. Η αποθήκευση και εναποθήκευση εμπορευμάτων
6. Η διανομή εμπορευμάτων από τους χώρους αποθήκευσης με ίδια ή μισθωμένα μεταφορικά μέσα
7. Η διαμεσολάβηση στην εκτέλεση βοηθητικών προς τα προαναφερόμενα εργασιών

3.11.1.1. Μετοχικό κεφάλαιο

Το μετοχικό κεφάλαιο της ΜΠΑΛΛΑΟΥΦ ανερχόταν στο ποσό του ενός εκατομμυρίου τετρακοσίων ενενήντα δύο χιλιάδων τριακοσίων δεκαεπτά ευρώ και τριάντα λεπτών (€ 1,492,317.30), το οποίο διαιρείτο σε εκατόν τριάντα τέσσερις χιλιάδες τετρακόσιες σαράντα δύο (134,443) μετοχές ονομαστικής αξίας έντεκα ευρώ και δέκα λεπτών (€ 11.10) έκαστη.

3.11.1.2. Μέτοχοι

Η μετοχική σύνθεση και τα δικαιώματα ψήφου της ΜΠΑΛΛΑΟΥΦ, την 23^η Δεκεμβρίου 2009 ήταν ως εξής:

ΜΕΤΟΧΙΚΗ ΣΥΝΘΕΣΗ ΜΠΑΛΛΑΟΥΦ				
Μέτοχοι	Αριθμός Μετοχών		Αριθμός Δικαιωμάτων Ψήφου	
		%		%
Wilfried Becker	68,566	51.00%	68,566	51.00%
Challenge Holdings Limited	8,977	6.68%	8,977	6.68%
Lacozo Holdings Limited	56,900	42.32%	56,900	42.32%
Σύνολο	134,443	100.00%	134,443	100.00%

Πηγή: Στοιχεία από ΙΜΠΕΡΙΟ

Η ΙΜΠΕΡΙΟ δηλώνει εξ'όσων της έχουν γνωστοποιηθεί ότι δεν γνωρίζει καμία περαιτέρω πληροφορία σχετικά με τον άμεσο ή έμμεσο έλεγχο της Challenge Holdings Ltd που συμμετέχει στη μετοχική σύνθεση της ΜΠΑΛΛΑΟΥΦ.

Να σημειωθεί ότι στα πλαίσια της Συγχώνευσης, η ΙΜΠΕΡΙΟ απέκτησε την εταιρεία LACOZO Holdings Ltd της οποίας μοναδικό περιουσιακό στοιχείο θα είναι οι μετοχές ΙΜΠΕΡΙΟ που θα λάβει κατά την ολοκλήρωση της διαδικασίας Συγχώνευσης.

3.11.1.3. Διοίκηση της ΜΠΑΛΛΑΟΥΦ

Το τελευταίο Διοικητικό Συμβούλιο της ΜΠΑΛΛΑΟΥΦ εκλέχθηκε με την από 30.06.2008 Τακτική Γενική Συνέλευση και συγκροτήθηκε σε σώμα την 01.07.2008. Η θητεία του Διοικητικού Συμβουλίου ήταν τριετής και η ισχύς του έως την Τακτική Γενική Συνέλευση της 01.07.2011.

Η σύνθεση του τελευταίου Διοικητικού Συμβουλίου ήταν η ακόλουθη:

Όνομα	Θέση στο Δ.Σ.
Wilfried Becker	Πρόεδρος και Διευθύνων Σύμβουλος
Γεώργιος Καλλίτσης	Αντιπρόεδρος Δ.Σ.
Ευστάθιος Τσομπανόγλου	Μέλος Δ.Σ.
Δαυίδ Ντιέγκο Καραάσσο	Μέλος Δ.Σ.
Αθανάσιος Καλλίτσης	Μέλος Δ.Σ.

Πηγή: Στοιχεία από ΙΜΠΕΡΙΟ

3.11.2. Σύντομο Ιστορικό

Η εταιρεία ιδρύθηκε την 23.12.1983 στην Αθήνα και αντικατέστησε τις εργασίες προϋπάρχουσας ΕΠΕ με την ίδια επωνυμία. Είναι μέλος του Ομίλου ΜΠΑΛΛΑΟΥΦ INTERNATIONAL GMBH με έδρα το Μόναχο Γερμανίας. Το 1992 με την κατάργηση των τελωνειακών διατυπώσεων στις ενδοκοινοτικές μεταφορές, ίδρυσε αποθηκευτικούς χώρους υποδοχής των κοινοτικών εμπορευμάτων στον

Ασπρόπυργο Αττικής και στο Καλοχώρι Θεσσαλονίκης. Τα υποκαταστήματα αυτά λειτουργούν σε μισθωμένα ακίνητα. Δραστηριοποιούνται στις διεθνείς οδικές, θαλάσσιες και αεροπορικές μεταφορές, διενεργώντας πάνω από 75.000 διεθνείς αποστολές ετησίως. Η εταιρεία κατείχε σημαντικό μερίδιο αγοράς στη μεταφορά, διαχείριση και logistics στο χώρο ένδυσης και υπόδησης, διακινώντας τα εμπορεύματα με ειδικά διαμορφωμένο και εξοπλισμένο στόλο αυτοκινήτων. Βασικός μέτοχος της εταιρείας ήταν ο κ. Wilfried Becker με ποσοστό 51%, η εταιρεία Challenge Holdings Limited (με έδρα στην Λεμεσό Κύπρου) με ποσοστό 7% και η εταιρεία Lacoza Holdings Limited (με έδρα στην Λεμεσό Κύπρου) με ποσοστό 42%.

3.11.3. Αντικείμενο δραστηριότητας

Η εταιρεία δραστηριοποιούνταν στους παρακάτω τομείς:

INTER TRAFFIC SERVICE: Οδική μεταφορά (door to door) από και προς τα σημαντικότερα Βιομηχανικά και Εμπορικά κέντρα της Ευρώπης. Καθημερινές προγραμματισμένες αναχωρήσεις από 50 Ευρωπαϊκές πόλεις με αξιοπιστία, ευελιξία, ταχύτητα και ασφάλεια.

INTER CONTAINER SERVICE: Θαλάσσιες μεταφορές εμπορευμάτων με Container από όλους τους σημαντικούς λιμένες της Ευρώπης, Ασίας και Αμερικής.

INTER FASHION SERVICE: Μεταφορές κρεμαστών και συσκευασμένων ενδυμάτων με ειδικά εξοπλισμένα φορτηγά από και προς όλη την Ευρώπη (πλήρη και ομαδικά φορτία).

INTER AIR SERVICE: Υπηρεσία αεροπορικών μεταφορών και συνδυασμένων αεροπορικών μεταφορών (air truck, air sea) από και προς τα μεγαλύτερα εμπορικά κέντρα της Ευρώπης, Αμερικής και Ασίας.

INTER PROJECT FINANCE: Υποστήριξη στον εφοδιασμό μεγάλων τεχνικών έργων με τη μεταφορά μηχανημάτων και υλικών των οποίων η διαχείριση απαιτεί άριστη οργάνωση και ισχυρή τεχνική υποδομή.

INTER LOGISTICS SERVICE: Μεταφορά, αποθήκευση και διανομή για λογαριασμό τρίτων.

3.11.4. Πληροφορίες για συμμετοχές της ΜΠΑΛΛΑΟΥΦ

Δεν υπάρχουν εταιρείες που η ΜΠΑΛΛΑΟΥΦ συμμετείχε στο μετοχικό τους κεφάλαιο.

3.11.5. Χρηματοοικονομικές πληροφορίες οικονομικών καταστάσεων 2007-2008 που συντάχθηκαν βάσει των Ελληνικών Λογιστικών Προτύπων (Ε.Λ.Π.) της ΜΠΑΛΛΑΟΥΦ

Οι ακόλουθες χρηματοοικονομικές πληροφορίες προέρχονται από τις οικονομικές καταστάσεις της ΜΠΑΛΛΑΟΥΦ των χρήσεων 2007-2008, που συντάχθηκαν από την ΜΠΑΛΛΑΟΥΦ σύμφωνα με τα Ελληνικά Λογιστικά Πρότυπα, και έχουν ελεγχθεί από τον τακτικό Ορκωτό Ελεγκτή- Λογιστή κ. Κωνσταντίνο Σιγάλα (ΑΜ ΣΟΕΛ 12741) της ελεγκτικής εταιρείας «Κωνσταντίνος Σιγάλας & ΣΙΑ Ορκωτοί Ελεγκτές Λογιστές Α.Ε.». Οι εν λόγω οικονομικές καταστάσεις εγκρίθηκαν από το Διοικητικό Συμβούλιο της ΜΠΑΛΛΑΟΥΦ την 30.04.2008 και 30.04.2009 για τις χρήσεις 2007 και 2008 αντίστοιχα και είναι διαθέσιμες στα γραφεία της Απορροφώσας Εταιρείας ΙΜΠΕΡΙΟ, Μαυροκορδάτου 11-13, στον Πειραιά.

3.11.5.1. Χρηματοοικονομικές πληροφορίες κατάστασης συνολικών εσόδων 2007-2008 της ΜΠΑΛΛΑΟΥΦ

Στον πίνακα που ακολουθεί παρατίθενται τα στοιχεία συνολικών εσόδων της ΜΠΑΛΛΑΟΥΦ για τις χρήσεις που έληξαν 31.12.2007 και 31.12.2008:

Κατάσταση Συνολικών Εσόδων <i>(Ποσά σε ΕΥΡΩ)</i>	ΜΠΑΛΛΑΟΥΦ Α.Ε.	
	31.12.2008	31.12.2007
Κύκλος Εργασιών	27,864,722	28,536,016
Κόστος Πωλήσεων	-22,407,736	-23,049,365
Μικτό κέρδος/ (ζημία)	5,456,986	5,486,651
Πλέον:		
Άλλα έσοδα εκμεταλλεύσεως	271,929	194,809
Μείον:		
Έξοδα διοικητικής λειτουργίας	-5,735,763	-5,359,750
Έξοδα λειτουργίας ερευνών- αναπτύξεως	0	-2,074
Έξοδα λειτουργίας διαθέσεως	-173,614	-140,538
Μερικά Αποτελέσματα (ζημιές/ κέρδη) εκμεταλλεύσεως	-180,461	179,097
Πλέον: Πιστωτικοί τόκοι	9	0
Μείον: Χρεωστικοί τόκοι	-461,458	-331,051
Ολικά Αποτελέσματα Εκμεταλλεύσεως	-641,910	-151,954
Πλέον: Έκτακτα Έσοδα	2,252	159,467
Μείον: Έκτακτα Έσοδα	-125,364	-151,210
Μείον: Σύνολο Αποσβέσεων παγίων στοιχείων	157,965	189,646
Μείον: Οι από αυτές ενσωματωμένες στο λειτουργικό κόστος	-157,965	-189,646
Καθαρά Αποτελέσματα (ζημιές) χρήσεως προ φόρων	-765,023	-143,696
Πλέον: Υπόλοιπο αποτελεσμάτων προηγούμενων χρήσεων	1,457,435	2,501,633
Μείον: Διαφορές Φορολογικού ελέγχου προηγούμενων χρήσεων	-92,440	-470,580
Σύνολο	599,973	1,887,357
Μείον: Λοιποί μη ενσωματωμένοι στο λειτουργικό κόστος φόροι	-10,556	-2,393
Κέρδη προς διάθεση	589,418	1,884,964

Πηγή: Δημοσιευμένες οικονομικές καταστάσεις που συντάχθηκαν από την ΜΠΑΛΛΑΟΥΦ βάσει Ε.Λ.Π. για τις χρήσεις 2007-2008, οι οποίες έχουν ελεγχθεί από τον Ορκωτό Ελεγκτή Λογιστή κ. Κωνσταντίνο Σιγάλα (ΑΜ ΣΟΕΛ 12741) της ελεγκτικής εταιρείας «Κωνσταντίνος Σιγάλας & ΣΙΑ Ορκωτοί Ελεγκτές Λογιστές Α.Ε.».

Ο κύκλος εργασιών της εταιρείας το 2008 ανήλθε σε € 27,86 εκ μειωμένος κατά 2.35% από την αντίστοιχη χρήση του 2007. Η μείωση οφείλεται κυρίως στην οικονομική κρίση η οποία ξεκίνησε τον 9/2008 και έπληξε αρχικά τον κλάδο της ένδυσης στον οποίο εξειδικευόταν η εταιρεία.

Τα έξοδα διοικητικής λειτουργίας το 2008 ανήλθαν σε € 5,73 εκ σημειώνοντας αύξηση κατά 7.02%. Η αύξηση οφείλεται κυρίως στα έξοδα λειτουργίας του κέντρου Logistics Ασπροπύργου (μισθοδοσία), λόγω υλοποίησης νέων projects διανομής.

Τα χρηματοοικονομικά έξοδα της εταιρείας το 2008 ανήλθαν σε € 461 χιλ, αυξημένα κατά 39,27% σε σχέση με την χρήση του 2007, λόγω της αύξησης του ύψους δανεισμού και της αύξησης των επιτοκίων.

3.11.5.2. Χρηματοοικονομικές πληροφορίες οικονομικής θέσης 2007-2008 της ΜΠΑΛΛΑΟΥΦ

Στον πίνακα που ακολουθεί παρατίθενται τα στοιχεία οικονομικής θέσης της ΜΠΑΛΛΑΟΥΦ για τις χρήσεις που έληξαν 31.12.2007 και 31.12.2008:

Κατάσταση Οικονομικής Θέσης	ΜΠΑΛΛΑΟΥΦ Α.Ε.	
<i>(Ποσά σε ΕΥΡΩ)</i>	31.12.2008	31.12.2007
ΕΝΕΡΓΗΤΙΚΟ		
Πάγιο Ενεργητικό		
Έξοδα Εγκατάστασης	0	0
Ενσώματα πάγια	725,850	642,671
Ασώματα πάγια	82,736	132,177
Λοιπές μακροπρόθεσμες απαιτήσεις	163,969	161,808
Σύνολο παγίου ενεργητικού	972,554	936,656
Κυκλοφορούν Ενεργητικό		
Απαιτήσεις	10,237,685	9,973,593
Διαθέσιμα και ισοδύναμα διαθεσίμων	203,824	185,349
Σύνολο κυκλοφορούντος ενεργητικού	10,441,509	10,158,942
Μεταβατικοί λογαριασμοί ενεργητικού	818,636	1,274,649
Σύνολο Ενεργητικού	12,232,699	12,370,248
ΙΔΙΑ ΚΕΦΑΛΑΙΑ ΚΑΙ ΥΠΟΧΡΕΩΣΕΙΣ		
Ίδια Κεφάλαια		
Μετοχικό Κεφάλαιο	1,492,317	1,064,789
Διαφορές Αναπροσαρμογής	166,895	276
Αποθεματικό	193,490	193,490
Αποτελέσματα εις νέο	589,418	1,884,964
Σύνολο Ιδίων Κεφαλαίων	2,442,119	3,143,519
Προβλέψεις	12,505	12,505
Μακροπρόθεσμες Υποχρεώσεις		
Ομολογιακά δάνεια	1,200,000	1,200,000
Δάνεια τραπεζών	176,357	223,033
Λοιπές μακροπρόθεσμες υποχρεώσεις	16,980	16,980
Σύνολο Μακροπρόθεσμων Υποχρεώσεων	1,393,337	1,440,013
Βραχυπρόθεσμες Υποχρεώσεις		
Εμπορικοί και άλλοι πιστωτές	2,682,208	2,757,670
Δάνεια τραπεζών	4,723,456	3,815,369
Λοιπές βραχυπρόθεσμες υποχρεώσεις	863,107	1,035,459
Μερίσματα πληρωτέα	0	3,507
Σύνολο Βραχυπρόθεσμων υποχρεώσεων	8,268,772	7,612,004
Μεταβατικοί λογαριασμοί παθητικού	115,966	162,207
Σύνολο Ιδίων Κεφαλαίων και Υποχρεώσεων	12,232,699	12,370,248

Πηγή: Δημοσιευμένες οικονομικές καταστάσεις που συντάχθηκαν από την ΜΠΑΛΛΑΟΥΦ Βάσει Ε.Λ.Π. για τις χρήσεις 2007-2008, οι οποίες έχουν ελεγχθεί από τον Ορκωτό Ελεγκτή Λογιστή κ. Κωνσταντίνο Σιγάλα (ΑΜ ΣΟΕΛ 12741) της ελεγκτικής εταιρείας «Κωνσταντίνος Σιγάλας & ΣΙΑ Ορκωτοί Ελεγκτές Λογιστές Α.Ε.».

Τα ενσώματα πάγια της εταιρείας έχουν αυξηθεί το 2008 κυρίως λόγω αναπροσαρμογής της αξίας των οικοπέδων και κτιρίων. Τα ασώματα πάγια εμφανίζουν σημαντική μείωση το 2008 λόγω των συγκριτικά μικρών επενδύσεων που έγιναν σε λογισμικά προγράμματα σε σχέση με τις ετήσιες αποσβέσεις.

Στη χρήση 2008 έγινε αναπροσαρμογή της αξίας των ακινήτων (οικόπεδα- κτίρια) σύμφωνα με τις διατάξεις του Κ.Ν. 2065/92 που υπήρχαν στην κατοχή της την 31.12.2008. Η προκύπτουσα διαφορά οφείλεται κυρίως στην υπεραξία αξίας € 155,247.61 πλέον του υπολοίπου αξίας αναπροσαρμογής από προηγούμενη αναπροσαρμογή αξίας € 276.22 εμφανίζεται στο παθητικό στον λογαριασμό «Διαφορές από αναπροσαρμογή αξίας λοιπών περιουσιακών στοιχείων» και κεφαλαιοποιείται σύμφωνα με τις διατάξεις αυτού του νόμου.

Το κυκλοφορούν ενεργητικό της εταιρείας την 31.12.2008 σε σχέση με αυτό την 31.12.2007 εμφανίζεται αυξημένο κατά € 282,566.43. Η μεταβολή αυτή οφείλεται κυρίως στην αύξηση των απαιτήσεων και πιο συγκεκριμένα στην αύξηση των εισπρακτέων επιταγών.

Οι υποχρεώσεις της εταιρείας την 31.12.2008 και την 31.12.2007 ανέρχονταν σε € 9,662,108.66 και € 9,052,017.04 αντίστοιχα. Η μεταβολή αυτή οφείλεται κυρίως στην αύξηση των βραχυπρόθεσμων υποχρεώσεων και πιο συγκεκριμένα του βραχυπρόθεσμου τραπεζικού δανεισμού.

3.12. Πληροφορίες για τη Δεύτερη Απορροφώμενη Εταιρεία ΑΓΕΤΕΚ

3.12.1. Γενικές Πληροφορίες

Η εταιρεία «ΑΓΡΟΤΙΚΗ- ΕΞΑΓΩΓΙΚΗ- ΤΕΧΝΙΚΗ- ΚΑΤΑΣΚΕΥΑΣΤΙΚΗ ΑΝΩΝΥΜΗ ΕΤΑΙΡΕΙΑ» με διακριτικό τίτλο «ΑΓ.Ε.ΤΕ.Κ Α.Ε.» ιδρύθηκε το 1990. Η έδρα της εταιρείας σύμφωνα με το άρθρο 3 του καταστατικού της είχε οριστεί η κοινότητα Αφιδνών (Κιουρκών) Αττικής, στο 29^ο χιλιόμετρο της Εθνικής Οδού Αθηνών Λαμίας. Η διάρκεια της ΑΓΕΤΕΚ με την από 30.06.2008 απόφαση της Τακτικής Γενικής Συνέλευσης των μετόχων, έληγε την 31^η Δεκεμβρίου του έτους 2050.

3.12.1.1. Μετοχικό Κεφάλαιο

Το μετοχικό κεφάλαιο της ΑΓΕΤΕΚ ανερχόταν την 31.01.2009 στο ποσό των δύο εκατομμυρίων εννιακοσίων δέκα τεσσάρων χιλιάδων τετρακοσίων πενήντα πέντε ευρώ € 2,914,455.00 ήταν ολοσχερώς καταβεβλημένο και διαιρούνταν σε 99,300 ανώνυμες μετοχές, ονομαστικής αξίας είκοσι εννέα ευρώ και τριάντα πέντε λεπτών € 29.35 η κάθε μία.

3.12.1.2. Μέτοχοι

Η μετοχική σύνθεση και τα δικαιώματα ψήφου της ΑΓΕΤΕΚ, την 01.09.2009 ήταν ως εξής:

Μετοχική Σύνθεση ΑΓΕΤΕΚ				
Όνομα	Αριθμός		Δικαιώματα	
	Μετοχών	%	Ψήφου	%
Σπύρος Δ. Παπαρούνης	29,325	29.53%	29,325	29.53%
Κωνσταντίνος Δ. Παπαρούνης	5,175	5.21%	5,175	5.21%
Σταύρος Σαμψωνάκης	7,700	7.75%	7,700	7.75%
Μιχαήλ Γαλιάσος	2,200	2.22%	2,200	2.22%
Ευστράτιος Τατέλιος	1,100	1.11%	1,100	1.11%
Wilfried Becker	4,300	4.33%	4,300	4.33%
Βασίλειος Παπαμάρκου	2,050	2.06%	2,050	2.06%
Pentana Holding Ltd	31,000	31.22%	31,000	31.22%
Bessielo Ltd	16,450	16.57%	16,450	16.57%
Σύνολο	99,300	100.00%	99,300	100.00%

Πηγή: Στοιχεία από ΙΜΠΕΡΙΟ

Η ΙΜΠΕΡΙΟ δηλώνει εξ'όσων της έχουν γνωστοποιηθεί ότι δεν γνωρίζει καμία περαιτέρω πληροφορία σχετικά με τον άμεσο ή έμμεσο έλεγχο των νομικών προσώπων που συμμετέχουν στη μετοχική σύνθεση της ΑΓΕΤΕΚ.

3.12.1.3. Διοίκηση

Το Διοικητικό Συμβούλιο της ΑΓΕΤΕΚ απαρτίζονταν από τα παρακάτω πρόσωπα:

Όνομα	Θέση στο Δ.Σ.
Παπαρούνης Σπυρίδων του Δημητρίου	Πρόεδρος και Διευθύνων Σύμβουλος
Παπαρούνης Κωνσταντίνος του Δημητρίου	Αντιπρόεδρος Δ.Σ.
Παπαμάρκου Βασίλειος του Κωνσταντίνου	Μέλος Δ.Σ.

Πηγή: Στοιχεία από ΙΜΠΕΡΙΟ

Η θητεία του ανωτέρω Διοικητικού Συμβουλίου έληγε την 30.06.2011.

3.12.2. Σύντομο Ιστορικό

Η ΑΓΕΤΕΚ ιδρύθηκε το 1990 και διέθετε ιδιόκτητο ακίνητο στο Καπανδρίτι έκτασης 32.000 τμ, το οποίο μισθώνει στην ΙΜΠΕΡΙΟ.

3.12.3. Αντικείμενο Δραστηριότητας

Σκοπός της ΑΓΕΤΕΚ σύμφωνα το καταστατικό της ήταν:

1. Η με οποιοδήποτε τρόπο εκμετάλλευση ιδίων ή αλλότριων αγροτικών επιχειρήσεων, η αποθήκευση, εξαγωγή, και πώληση στο εσωτερικό ή εξωτερικό αγροτικών προϊόντων και η μεταφορά και εμπορία αυτών.
2. Η κατασκευή αποθηκευτικών χώρων και ψυγείων και η εκμετάλλευση αυτών.
3. Η κατασκευή τεχνικών έργων, η ανέγερση οικοδομών επί οικοπέδων της εταιρείας ή επί αλλότριων και γενικά η διενέργεια όλων των πράξεων που σχετίζονται με την κατασκευή δημοσίων ή ιδιωτικών έργων.
4. Η κατασκευή χώρων επισκευής και κατασκευής εμπορευματοκιβωτίων και η εμπορία αυτών.
5. Η συγκέντρωση, μεταφορά και με οποιοδήποτε τρόπο διάθεση Ελληνικών προϊόντων στην αλλοδαπή.
6. Η αντιπροσώπευση οίκων του εσωτερικού και εξωτερικού κάθε φύσεως προϊόντων και υπηρεσιών, ως και η εισαγωγή, εξαγωγή και πώληση των προϊόντων αυτών.
7. Η διενέργεια διεθνών και εθνικών μεταφορών με όλα τα μεταφορικά μέσα κάθε φύσεως προϊόντων και αγαθών.

3.12.4. Πληροφορίες για τις συμμετοχές της ΑΓΕΤΕΚ

Η ΑΓΕΤΕΚ συμμετείχε στο κεφάλαιο των κάτωθι εταιρειών ως εξής:

- A) Κατείχε ποσοστό 45% των μετοχών της Γερμανικής εταιρείας «HANSEATIC MARINE CONSULTING GMBH» με αξία κτήσης € 850,500.
- B) Κατείχε ποσοστό 49% των μετοχών της Βουλγαρικής εταιρείας «RILA INTERTRANS LTD» με αξία κτήσης € 700,000.

3.12.5. Χρηματοοικονομικές πληροφορίες ενοποιημένων οικονομικών καταστάσεων 2007-2008 που συντάχθηκαν βάσει των Ελληνικών Λογιστικών Προτύπων (Ε.Λ.Π.) της ΑΓΕΤΕΚ

Οι ακόλουθες χρηματοοικονομικές πληροφορίες προέρχονται από τις οικονομικές καταστάσεις της ΑΓΕΤΕΚ των χρήσεων 2007-2008, που συντάχθηκαν από την ΑΓΕΤΕΚ σύμφωνα με τα Ελληνικά Λογιστικά Πρότυπα. Οι εν λόγω οικονομικές καταστάσεις εγκρίθηκαν από το Διοικητικό Συμβούλιο της ΑΓΕΤΕΚ την 31.03.2008 και 27.02.2009 για τις χρήσεις 2007 και 2008 αντίστοιχα, και είναι διαθέσιμες στα γραφεία της Απορροφώσας Εταιρείας ΙΜΠΕΡΙΟ, στη διεύθυνση Μαυροκορδάτου 11-13 στον Πειραιά.

3.12.5.1. Χρηματοοικονομικές πληροφορίες συνολικών εσόδων των χρήσεων 2007-2008 της ΑΓΕΤΕΚ

Στον πίνακα που ακολουθεί παρατίθενται τα στοιχεία της κατάστασης συνολικών εσόδων της ΑΓΕΤΕΚ για τις χρήσεις που έληξαν 31.12.2007 και 31.12.2008:

Κατάσταση Συνολικών Εσόδων (Ποσά σε ΕΥΡΩ)	ΑΓΕΤΕΚ	
	31.12.2008	31.12.2007
Κύκλος εργασιών	1,129,073	640,000
Κόστος πωλήσεων	-976,772	-588,469
Μικτό κέρδος/ (ζημία)	152,301	51,531
Πλέον:		
Άλλα έσοδα εκμεταλλεύσεως	116,741	676,727
Μείον:		
Έξοδα διοικητικής λειτουργίας	-143,616	-358,439
Έξοδα λειτουργίας διαθέσεως	0	-79,948
Μερικά αποτελέσματα (ζημιές/κέρδη) εκμεταλλεύσεως	125,426	289,871
Πλέον: Πιστωτικοί τόκοι	0	698
Μείον: Χρεωστικοί τόκοι	-140,065	-120,719
Ολικά αποτελέσματα εκμεταλλεύσεως	-14,639	169,850
Πλέον: Έκτακτα έσοδα	46,305	23,505
Μείον: Έκτακτα έσοδα	-16,587	-4,932
Μείον: Σύνολο αποσβέσεων παγίων στοιχείων	0	55,860
Μείον: Οι από αυτές ενσωματωμένες στο λειτουργικό κόστος	0	-55,860
Καθαρά αποτελέσματα (ζημιές) χρήσεως προ φόρων	15,078	188,423
Πλέον: Υπόλοιπο αποτελεσμάτων προηγούμενων χρήσεων	-5,124,076	-5,263,195
Σύνολο	-5,108,998	-5,074,772
Μείον: Φόρος εισοδήματος	-11,649	-49,304
Ζημιές εις νέον	-5,120,647	-5,124,076

Πηγή: Δημοσιευμένες οικονομικές καταστάσεις που συντάχθηκαν από την ΑΓΕΤΕΚ σύμφωνα με το Ε.Γ.Α.Σ. για τις χρήσεις 2007-2008.

Ο κύκλος εργασιών της εταιρείας το 2008 ανήλθε σε € 1,13 εκ αυξημένος κατά 76.42% από την αντίστοιχη χρήση του 2007. Η μεταβολή αυτή οφείλεται στα έσοδα από ενοίκια που καταβλήθηκαν για το σύνολο του έτους από την ΙΜΠΕΡΙΟ και αφορούσαν στη χρήση του ακινήτου της ΑΓΕΤΕΚ στην περιοχή Αφιδνών, όταν για το 2007 τα αντίστοιχα έσοδα αφορούσαν το δεύτερο εξάμηνο.

Τα έξοδα διοικητικής λειτουργίας το 2008 ανήλθαν σε € 143,6 κιλ μειωμένα κατά 59.93% από την αντίστοιχη χρήση του 2007. Η μεταβολή αυτή οφείλεται κατά κύριο λόγο στην μείωση των αμοιβών τρίτων, καθώς και στην μείωση των αμοιβών και εξόδων προσωπικού.

Τα χρηματοοικονομικά έξοδα της εταιρείας το 2008 ανήλθαν σε € 140,1 κιλ, αυξημένα κατά 16.03% σε σχέση με το 2007. Η μεταβολή αυτή προήλθε κυρίως από την αύξηση του κόστους δανεισμού κατά το πρώτο εννεάμηνο του 2008.

3.12.5.2. Χρηματοοικονομικές πληροφορίες οικονομικής θέσης 2007-2008 της ΑΓΕΤΕΚ

Στον πίνακα που ακολουθεί παρατίθενται τα στοιχεία οικονομικής θέσης της ΑΓΕΤΕΚ για τις χρήσεις που έληξαν 31.12.2007 και 31.12.2008:

Κατάσταση Οικονομικής Θέσης	ΑΓΕΤΕΚ	
<i>(Ποσά σε ΕΥΡΩ)</i>	31.12.2008	31.12.2007
ΕΝΕΡΓΗΤΙΚΟ		
Έξοδα εγκατάστασης	65,684	65,684
Πάγιο ενεργητικό		
Ενσώματα πάγια	391,863	387,303
Ασώματα πάγια	450	0
Λοιπές μακροπρόθεσμες απαιτήσεις	1,552,779	1,873,379
Σύνολο παγίου ενεργητικού	1,945,093	2,260,683
Κυκλοφορούν ενεργητικό		
Απαιτήσεις	1,125,837	1,126,976
Διαθέσιμα και ισοδύναμα διαθεσίμων	141,766	4,877
Σύνολο κυκλοφορούντος ενεργητικού	1,267,603	1,131,853
Σύνολο ενεργητικού	3,278,380	3,458,220
ΙΔΙΑ ΚΕΦΑΛΑΙΑ ΚΑΙ ΥΠΟΧΡΕΩΣΕΙΣ		
Ίδια κεφάλαια		
Μετοχικό κεφάλαιο	1,012,575	1,012,575
Διαφορές αναπροσαρμογής	192,731	192,731
Αποθεματικό	4,687,304	4,687,304
Αποτελέσματα εις νέο	-5,120,647	-5,124,076
Σύνολο ιδίων κεφαλαίων	771,963	768,533
Μακροπρόθεσμες υποχρεώσεις		
Δάνεια τραπεζών	1,589,176	1,808,434
Σύνολο μακροπρόθεσμων υποχρεώσεων	1,589,176	1,808,434
Βραχυπρόθεσμες υποχρεώσεις		
Προμηθευτές	123,114	349,487
Δάνεια τραπεζών	0	38,004
Λοιπές βραχυπρόθεσμες υποχρεώσεις	684,127	493,762
Μακροπρόθεσμες υποχρεώσεις πληρωτέες στην επόμενη χρήση	110,000	0
Σύνολο βραχυπρόθεσμων υποχρεώσεων	917,241	881,253
Σύνολο ιδίων κεφαλαίων και υποχρεώσεων	3,278,380	3,458,220

Πηγή: Δημοσιευμένες οικονομικές καταστάσεις που συντάχθηκαν από την ΑΓΕΤΕΚ σύμφωνα με το Ε.Γ.Λ.Σ. για τις χρήσεις 2007-2008.

Οι λοιπές μακροπρόθεσμες απαιτήσεις της ΑΓΕΤΕΚ για τη χρήση 2008 περιλαμβάνουν συμμετοχές σε συνδεδεμένες επιχειρήσεις αξίας € 1,55 εκατ. Το ποσό αυτό αφορά στην αξία κτήσης ποσού € 850,500 του 45% των μετοχών της Γερμανικής εταιρείας «HANSEATIC MARINE CONSULTING GMBH», καθώς και στην αξία κτήσης ποσού € 700,000 του 49% των μετοχών της Βουλγαρικής εταιρείας «RILA INTERTRANS LTD».

Το σύνολο του κυκλοφορούντος ενεργητικού της ΑΓΕΤΕΚ για τη χρήση 2008 ανήλθε σε € 1,27 εκ, αυξημένο σε σχέση με την προηγούμενη χρήση λόγω αύξησης των χρηματικών διαθεσίμων.

Οι μακροπρόθεσμες δανειακές υποχρεώσεις της ΑΓΕΤΕΚ για τη χρήση 2008 ανήλθαν σε € 1,59 εκ μειωμένες κατά 12.12% σε σχέση με την χρήση του 2007. Η μεταβολή αυτή οφείλεται στην εξόφληση μέρους του μακροπρόθεσμου δανεισμού της ΑΓΕΤΕΚ.

3.13. Πληροφορίες για την Εταιρεία μετά τη Συγχώνευση

3.13.1. Εταιρεία μετά τη συγχώνευση

Η Εταιρεία που προέκυψε από τη συγχώνευση με απορρόφηση των ΜΠΑΛΛΑΟΥΦ και ΑΓΕΤΕΚ από την ΙΜΠΕΡΙΟ έχει επωνυμία «ΙΜΠΕΡΙΟ- ΑΡΓΩ ΓΚΡΟΥΠ ΑΝΩΝΥΜΗ ΜΕΤΑΦΟΡΙΚΗ ΕΤΑΙΡΕΙΑ».

Έδρα της νέας Εταιρείας ορίζεται ο Δήμος Πειραιώς και ειδικά τα γραφεία της βρίσκονται στην οδό Μαυροκορδάτου 11-13.

Η διάρκεια της Εταιρείας ορίζεται σε τριάντα (30) χρόνια και αρχίζει από την ημέρα που καταχωρήθηκε στο οικείο Μητρώο Ανωνύμων Εταιρειών η Διοικητική Απόφαση για την παροχή άδειας σύστασης της Εταιρείας και την έγκριση του καταστατικού της.

Η Εταιρεία που προέκυψε από τη Συγχώνευση διατηρεί τον καταστατικό σκοπό της Απορροφώσας, ο οποίος παρατίθεται αναλυτικά στην παράγραφο 3.11.16 «Καταστατικό» του παρόντος Εγγράφου.

3.13.2. Οργανόγραμμα της νέας Εταιρείας

Η δομή του Ομίλου μετά την ολοκλήρωση της συγχώνευσης των εταιρειών έχει ως εξής:

ΕΠΩΝΥΜΙΑ ΕΤΑΙΡΕΙΑΣ	ΠΟΣΟΣΤΟ	ΕΔΡΑ	ΔΡΑΣΤΗΡΙΟΤΗΤΑ
ΙΜΠΕΡΙΟ ΑΡΓΩ ΓΚΡΟΥΠ (ΜΗΤΡΙΚΗ)	100%	ΕΛΛΑΔΑ	Χερσαίες, αεροπορικές και θαλάσσιες μεταφορές
VENUS ΑΝΩΝΥΜΗ ΕΤΑΙΡΕΙΑ ΜΕΤΑΦΟΡΩΝ	70%	ΕΛΛΑΔΑ	Χερσαίες, αεροπορικές και θαλάσσιες μεταφορές
ABC SHIPPING	33%	ΒΟΥΛΓΑΡΙΑ	Οδικές και θαλάσσιες μεταφορές
4PL A.E.	48,6%	ΕΛΛΑΔΑ	Διανομή και διακίνηση εμπορευμάτων
HANSEATIC MARINE CONSULTING GMBH	45%	ΓΕΡΜΑΝΙΑ	Διεθνείς Μεταφορές
RILA INTERTRANS LTD	49%	ΒΟΥΛΓΑΡΙΑ	Διαχείριση φορτηγών αυτοκινήτων

Πηγή: Ενοποιημένες οικονομικές καταστάσεις της χρήσης 2009 που συντάχθηκαν από την ΙΜΠΕΡΙΟ ΑΡΓΩ ΓΚΡΟΥΠ ΑΜΕ βάσει Δ.Π.Χ.Α, και έχουν ελεγχθεί από τον τακτικό Ορκωτό- Ελεγκτή κ. Παναγιώτη Κ. Βρουστούρη (ΑΜ ΣΟΕΛ 12921).

3.13.3. Διοικητικό Συμβούλιο της νέας Εταιρείας

Το Διοικητικό Συμβούλιο της νέας Εταιρείας μετά τη Συγχώνευση θα είναι το ίδιο με το τρέχον Διοικητικό Συμβούλιο της Εταιρείας ΙΜΠΕΡΙΟ, όπως συγκροτήθηκε σε σώμα την 01.07.2010, και παρατίθεται κατωτέρω:

ΔΙΟΙΚΗΤΙΚΟ ΣΥΜΒΟΥΛΙΟ ΤΗΣ ΙΜΠΕΡΙΟ	
Όνοματεπώνυμο	Θέση στο Δ.Σ.
Ιωάννης Αρβανίτης	Πρόεδρος- Εκτελεστικό Μέλος
Ευάγγελος Κωνσταντινίδης	Αντιπρόεδρος- Εκτελεστικό Μέλος
Μιχαήλ Γαλιάσος	Διευθύνων Σύμβουλος- Εκτελεστικό Μέλος
Σπυρίδων Παπαρούνης	Εκτελεστικό Μέλος
Σταύρος Σαμψωνάκης	Μη Εκτελεστικό Μέλος
Κωνσταντίνος Κουτσουμπέλης	Μη Εκτελεστικό Μέλος
Παναγιώτης Κυριακόπουλος	Ανεξάρτητο Μη Εκτελεστικό Μέλος
Ανδρέας Ντουσόπουλος	Ανεξάρτητο Μη Εκτελεστικό Μέλος

Πηγή: Στοιχεία από ΙΜΠΕΡΙΟ

Η θητεία του ως άνω Διοικητικού Συμβουλίου λήγει την 30.06.2011 (βλέπε και ενότητα 3.10.14.1 «Διοικητικό Συμβούλιο»).

3.13.4. Pro forma Χρηματοοικονομικές πληροφορίες των συγχωνευόμενων εταιρειών

Οι pro-forma Οικονομικές Καταστάσεις χρήσης 2008 καταρτίστηκαν σύμφωνα με τις διατάξεις του Κανονισμού 809/2004 προκειμένου να περιληφθούν στο έγγραφο του άρθρου 4 του Ν. 3401/2005 το οποίο συντάχθηκε στα πλαίσια της αύξησης του μετοχικού κεφαλαίου της ΙΜΠΕΡΙΟ - ΑΡΓΩ ΓΚΡΟΥΠ ΑΜΕ λόγω της συγχώνευσης με απορρόφηση των εταιρειών ΜΠΑΛΛΑΟΥΦ ΑΝΩΝΥΜΟΣ ΕΜΠΟΡΙΚΗ ΕΤΑΙΡΕΙΑ ΜΕΤΑΦΟΡΩΝ και ΑΓΡΟΤΙΚΗ ΕΞΑΓΩΓΙΚΗ ΤΕΧΝΙΚΗ ΚΑΤΑΣΚΕΥΑΣΤΙΚΗ ΑΝΩΝΥΜΟΣ ΕΤΑΙΡΕΙΑ.

Η ανωτέρω απόφαση της Διοίκησης της ΙΜΠΕΡΙΟ για τη συγχώνευσή της με τις δυο προαναφερόμενες εταιρείες η οποία εγκρίθηκε από το Υπουργείο Ανάπτυξης με την υπ. Κ2-13555/29.12.2009 Απόφασή του, συνιστά ιδιαίτερα σημαντικό γεγονός για την οικονομική της κατάσταση και επομένως απαιτούνται ιδιαίτερες πληροφορίες για τη διαχρονική παρουσίαση των οικονομικών μεγεθών της.

Οι pro-forma Οικονομικές Καταστάσεις καταρτίστηκαν μόνο για ενδεικτικούς σκοπούς προκειμένου να παρέχουν πληροφορίες για τη διαμόρφωση των οικονομικών μεγεθών του ομίλου ΙΜΠΕΡΙΟ ΑΡΓΩ ΓΚΡΟΥΠ ΑΕ με τις απορροφηθείσες εταιρείες ΜΠΑΛΛΑΟΥΦ ΑΕΕΜ, ΑΓΕΤΕΚ ΑΕ, και την αποκτηθείσα θυγατρική VENUS ΑΕ, χωρίς να περιλαμβάνεται η ΔΟΜΥΛΙΚΟ ΑΕ για την χρήση 2008, με την υπόθεση ότι οι εν λόγω εταιρείες ΜΠΑΛΛΑΟΥΦ ΑΕΕΜ, ΑΓΕΤΕΚ ΑΕ και VENUS ΑΕ αποκτήθηκαν την 31.12.2007 και ότι η ΔΟΜΥΛΙΚΟ ΑΕ επωλήθη την ίδια ημερομηνία (31.12.2007).

Λόγω της φύσης τους οι pro-forma χρηματοοικονομικές πληροφορίες αφορούν μια υποθετική κατάσταση και συνεπώς δεν αντικατοπτρίζουν την πραγματική χρηματοοικονομική κατάσταση του Ομίλου ή τα πραγματικά αποτελέσματά του.

3.13.4.1. Βάση προετοιμασίας των pro forma χρηματοοικονομικών πληροφοριών

Οι pro-forma Οικονομικές Καταστάσεις χρήσης 2008 καταρτίστηκαν βάσει των εγκεκριμένων από τα Διοικητικά Συμβούλια των προαναφερόμενων εταιρειών και ελεγμένων από Ορκωτούς Ελεγκτές Λογιστές οικονομικών καταστάσεων της ίδιας περιόδου πλην της εταιρείας ΑΓΕΤΕΚ ΑΕ η οποία δεν υπόκειται σε έλεγχο κατά τη χρήση 2008 καθώς δεν πληρούσε τους απαιτούμενους όρους για τη χρησιμοποίηση Ορκωτών Ελεγκτών Λογιστών.

Ειδικότερα οι pro-forma Οικονομικές Καταστάσεις χρήσης 2008 των συγχωνευμένων εταιρειών έχουν συνταχθεί με βάση της εξής οικονομικές καταστάσεις:

ΕΤΑΙΡΕΙΑ	ΤΥΠΟΣ ΟΙΚΟΝΟΜΙΚΩΝ ΚΑΤΑΣΤΑΣΕΩΝ (για την σύνταξη των Proforma))	ΕΛΕΓΚΤΗΣ	ΕΛΕΓΚΤΙΚΗ ΕΤΑΙΡΕΙΑ
ΙΜΠΕΡΙΟ ΑΡΓΩ ΓΚΡΟΥΠ ΑΜΕ	ΕΝΟΠΟΙΗΜΕΝΕΣ (βάσει ΔΠΧΑ)	ΠΑΝΑΓΙΩΤΗΣ ΒΡΟΥΣΤΟΥΡΗΣ	ΣΟΛ Α.Ε.
ΜΠΑΛΛΑΟΥΦ ΑΕΕΜ	ΑΤΟΜΙΚΕΣ (βάσει ΔΠΧΑ)	ΚΩΝΣΤΑΝΤΙΝΟΣ ΣΙΓΑΛΑΣ	ΚΩΝΣΤΑΝΤΙΝΟΣ ΣΙΓΑΛΑΣ ΟΡΚΩΤΟΙ ΕΛΕΓΚΤΕΣ ΛΟΓΙΣΤΕΣ ΑΕ
ΑΓΕΤΕΚ ΑΕ	ΑΤΟΜΙΚΕΣ (βάσει ΔΠΧΑ)	ΔΕΝ ΥΠΟΚΕΙΤΑΙ ΣΕ ΕΛΕΓΧΟ	-
VENUS ΑΕ	ΑΤΟΜΙΚΕΣ (βάσει ΔΠΧΑ)	ΗΣΑΪΑ Κ. ΘΕΟΔΩΡΙΔΟΥ	ΣΟΛ ΑΕ

Στις ενοποιημένες Οικονομικές καταστάσεις Συνολικών Εσόδων χρήσης 2008 του Ομίλου ΙΜΠΕΡΙΟ-ΑΡΓΩ ΓΚΡΟΥΠ ΑΜΕ περιλαμβάνονταν οι ατομικές οικονομικές καταστάσεις των εξής εταιρειών:

- ΙΜΠΕΡΙΟ-ΑΡΓΩ ΓΚΡΟΥΠ ΑΜΕ
- ΔΟΜΥΛΙΚΟ ΑΕ
- ΜΠΑΛΛΑΟΥΦ ΑΕΕΜ
- ΑΓΕΤΕΚ ΑΕ
- VENUS ΑΕ

Η απόκτηση των εταιρειών ΜΠΑΛΛΑΟΥΦ ΑΕΕΜ και ΑΓΕΤΕΚ ΑΕ έγινε την 12.12.2008 και ολοκληρώθηκε την 31.12.2009 με την Ανακοίνωση του Υπουργείου Ανάπτυξης με αριθμό Κ2-13555/29.12.2009 με την απορρόφησή τους από την ΙΜΠΕΡΙΟ βάσει των διατάξεων του Ν.2166/2003. Η απόκτηση της VENUS ΑΕ έγινε την 01.07.2008. Για τους σκοπούς σύνταξης των οικονομικών καταστάσεων βάσει των Δ.Π.Χ.Α., οι εταιρείες ΜΠΑΛΛΑΟΥΦ ΑΕΕΜ και ΑΓΕΤΕΚ ΑΕ θεωρήθηκε ότι αποκτήθηκαν την 12.12.2008 ημερομηνία κατά την οποία ο έλεγχος επί των εταιρειών αυτών πέρασε στην ΙΜΠΕΡΙΟ βάσει συμφωνητικών μεταξύ της ΙΜΠΕΡΙΟ και των μετόχων των δύο απορροφούμενων εταιρειών. Αυτό είχε σαν αποτέλεσμα να ενσωματωθούν οι

αναφερόμενες εταιρείες στις οικονομικές καταστάσεις της ΙΜΠΕΡΙΟ με την μέθοδο της ολικής ενοποίησης από την 12.12.2008.

Την 20.10.2008 η εταιρεία δεν συμμετείχε στην αύξηση του μετοχικού κεφαλαίου της κατά 51% θυγατρικής της ΔΟΜΥΛΙΚΟ Α.Ε., με συνέπεια να μειωθεί το ποσοστό συμμετοχής σε 24,42%, καθισταμένης έτσι της εν λόγω εταιρείας συγγενούς. Τα αποτελέσματα της συμμετοχής περιλήφθησαν στις ενοποιημένες οικονομικές καταστάσεις ολικά, μέχρι την ημερομηνία της τεκμαιρόμενης διάθεσης του ποσοστού συμμετοχής 26,58% (51%-24,42%) στην εν λόγω θυγατρική. Το αποτέλεσμα (κέρδος) από την διάθεση ανήλθε σε 626.648 ευρώ και από την ημερομηνία εκείνη και μετέπειτα η εν λόγω συμμετοχή παρουσιάζεται στις ενοποιημένες οικονομικές καταστάσεις με την μέθοδο της καθαρής θέσης. Το κέρδος με την μέθοδο αυτή για την περίοδο 20.10-31.12.2008 ανήλθε σε 70.114 ευρώ. Την 31.12.2008 η συμμετοχή απομειώθηκε κατά 783.076 ευρώ, ώστε η λογιστική αξία της να αντανakλά την ανακτήσιμη αξία της. Η απομείωση βασίσθηκε στην εύλογη αξία της συμμετοχής μείον το απαιτούμενο για την πώληση κόστος. Ως εύλογη αξία λήφθηκε η τιμή πώλησης που έλαβε χώρα στις αρχές της χρήσης 2009, βάσει της οποίας η συμμετοχή μεταβιβάστηκε ολοσχερώς εκτός Ομίλου.

3.13.4.2. Ανάλυση Προσαρμογών

Οι οικονομικές καταστάσεις των απορροφηθέντων εταιριών ΜΠΑΛΛΑΟΥΦ ΑΕΕΜ και ΑΓΕΤΕΚ ΑΕ, καθώς και οι οικονομικές καταστάσεις της θυγατρικής εταιρείας VENUS ΑΕ, προ της απόκτησης τους συντάσσονταν με βάση τα Ελληνικά λογιστικά πρότυπα. Προκειμένου αυτές να περιληφθούν στην pro-forma κατάσταση συνολικών εσόδων της χρήσης 2008 μετατράπηκαν σε καταστάσεις συνολικών εσόδων βάσει των Διεθνών Προτύπων Χρηματοοικονομικής Πληροφόρησης (Δ.Π.Χ.Α.). Ειδικότερα για την VENUS ΑΕ η οποία είχε διαχειριστική περίοδο 01.07.2007-30.06.2008, οι προσαρμογές αναφέρονται στο διάστημα 01.01.2008-30.06.2008.

Στους πίνακες που ακολουθούν παρουσιάζονται, ανά Εταιρεία και κατηγορία εσόδου-εξόδου, τα σχετικά ποσά βάσει των Ελληνικών Λογιστικών Προτύπων καθώς και οι προσαρμογές βάσει των Δ.Π.Χ.Α. ώστε να είναι συγκρίσιμες και κατανοητές:

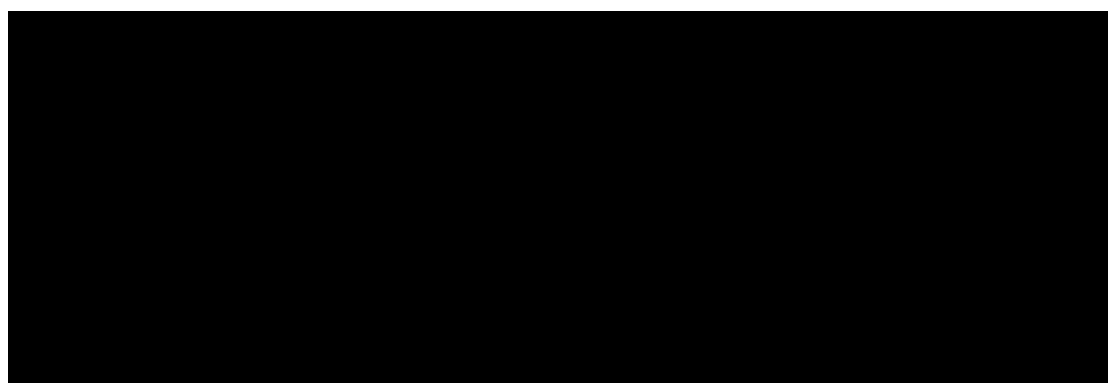

1. Αφορά αναγνώριση προβλέψεων για αποζημίωση προσωπικού μετά την έξοδο από την υπηρεσία (σημ. 1)
2. Αφορά προσαρμογή των αποσβέσεων βάσει της ωφέλιμης ζωής των ενσωμάτων παγίων (σημ. 2)
3. Αφορά αντιλογισμό μισθωμάτων ενσωμάτων παγίων βάσει χρηματοδοτικών μισθώσεων ποσού 208.798 ευρώ και αντιλογισμό προβλέψεων για επισφαλείς

απαιτήσεις ποσού 134.348 ευρώ, οι οποίες βάσει των Δ.Π.Χ.Α. αναγνωρίστηκαν σε βάρος των προηγούμενων περιόδων (σημ. 3)

4. Αφορά τόκους χρηματοδοτικών μισθώσεων (σημ. 4)
5. Αφορά αναβαλλόμενο φόρο εισοδήματος ό οποίος δεν αναγνωρίζεται με βάση τα Ελληνικά Λογιστικά Πρότυπα (σημ. 5)

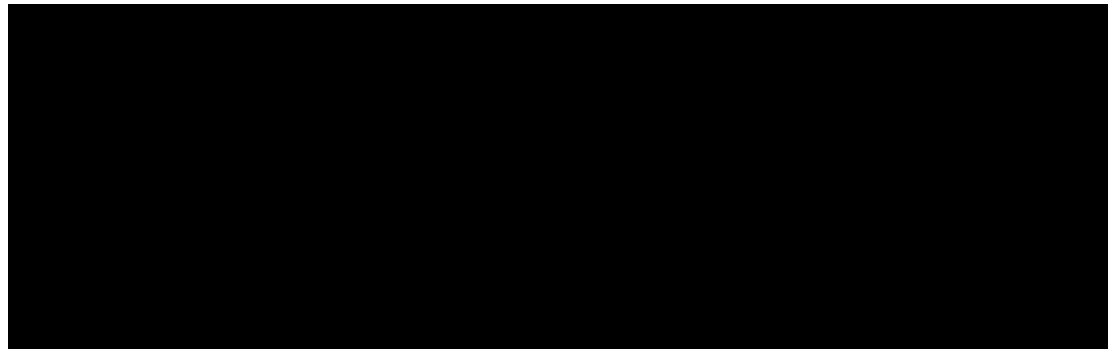

1. Οι αποσβέσεις αφορούν αποσβέσεις ενσωμάτων παγίων με χρηματοδοτική μίσθωση η οποία (χρηματοδοτική μίσθωση) δεν εμφανίζεται με βάση τα Ελληνικά Λογιστικά Πρότυπα (σημ. 1)
2. Τα άλλα έξοδα εκμετάλλευσης αφορούν αντιλογισμό μισθωμάτων για ενσώματα πάγια χρηματοδοτικών μισθώσεων ποσού 151.675 ευρώ, αντιλογισμό εξόδων πολυετούς απόσβεσης (450) ευρώ και αντιλογισμό διαγραφής επισφαλών απαιτήσεων (2.186) ευρώ (σημ. 2)
3. Αφορά αναβαλλόμενο φόρο εισοδήματος ό οποίος δεν αναγνωρίζεται με βάση τα Ελληνικά Λογιστικά Πρότυπα (σημ. 3)

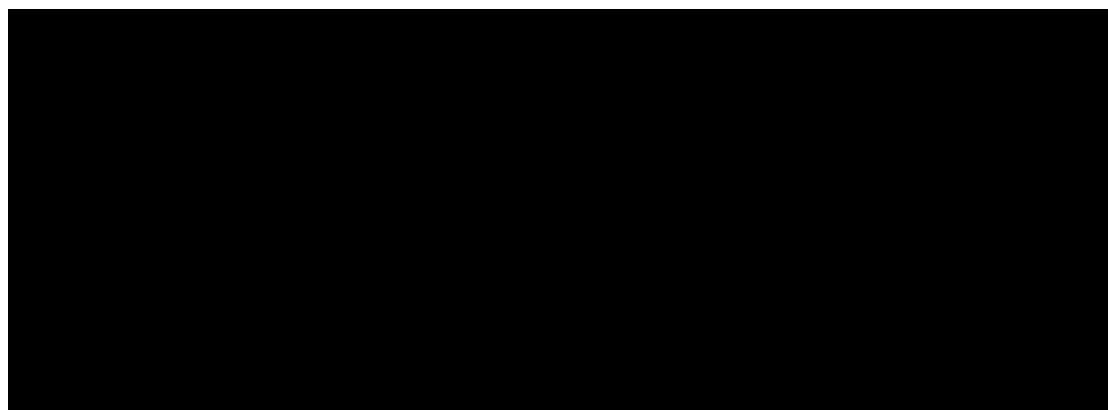

1. Αφορά αναγνώριση των εσόδων στην σωστή περίοδο βάσει της αρχής του δεδουλευμένου (σημ 1)
2. Αφορά αναγνώριση προβλέψεων για αποζημίωση προσωπικού λόγω εξόδου από την υπηρεσία (σημ 2)
3. Αφορά προσαρμογή των αποσβέσεων βάσει της ωφέλιμης ζωής των ενσωμάτων παγίων (σημ. 3)
4. Αφορά τακτοποίηση διαφόρων εξόδων στην σωστή περίοδο βάσει της αρχής του δουλευμένου (σημ 4)
5. Αφορά αναβαλλόμενο φόρο εισοδήματος ό οποίος δεν αναγνωρίζεται με βάση τα Ελληνικά Λογιστικά Πρότυπα. (Σημ 5)

Για την κατάρτιση των pro-forma χρηματοοικονομικών πληροφοριών ακολουθήθηκε η μέθοδος της απόκτησης όπως αυτή ορίζεται από το Δ.Π.Χ.Α. 3 «Συνενώσεις Επιχειρήσεων» και συγκεκριμένα:

- Η Υπεραξία και τα λοιπά άυλα περιουσιακά στοιχεία (σήματα και πελατειακές σχέσεις) που προέκυψαν κατά την ημερομηνία της απόκτησης, 12.12.2008, βάσει των προβλεπόμενων από το Δ.Π.Χ.Α. 3, θεωρήθηκε ότι υπήρχαν την 01.01.2008
- Οι διαφορές μεταξύ εύλογης αξίας και λογιστικής αξίας κατά την ημερομηνία της απόκτησης, 12.12.2008, των περιουσιακών στοιχείων και των υποχρεώσεων των εταιρειών που αποκτήθηκαν τα οποία (περιουσιακά στοιχεία και υποχρεώσεις) υπήρχαν κατά τις ημερομηνίες σύνταξης των proforma πληροφοριών θεωρήθηκε ότι υπήρχαν και κατά την 01.01.2008
- Η κατάσταση συνολικών εσόδων των pro-forma χρηματοοικονομικών πληροφοριών παρουσιάζει τα αποτελέσματα των εταιρειών ΜΠΑΛΛΑΟΥΦ ΑΕΕΜ, ΑΓΕΤΕΚ ΑΕ και VENUS ΑΕ, ως η απόκτηση να είχε γίνει πριν την 01.01.2008 περιλαμβάνοντας τα αποτελέσματα των επιμέρους εταιρειών, προσαρμοσμένα με τα ποσά που απαιτούνται για σκοπούς ενοποίησης βάσει του Δ.Π.Χ.Α. 3., δηλαδή έχουν γίνει αποσβέσεις και τακτοποιήσεις λογαριασμών με βάση τις διαφορές που προέκυψαν από την επιμέτρηση των στοιχείων σε εύλογες αξίες. Επίσης, οι κατά τα Δ.Π.Χ.Α. αναγνωρισθείσες στα αποτελέσματα αρνητικές υπεραξίες (κέρδος) από την απόκτηση των εταιρειών, για σκοπούς σύνταξης των pro-forma πληροφοριών απαλείφθηκαν από τα αποτελέσματα του 2008
- Έχουν απαλειφθεί όλες οι ενδο-ομιλικές συναλλαγές των προαναφερόμενων εταιρειών για τη χρήση του 2008
- Η κατάσταση Οικονομικής θέσης της 31.12.2008 είναι η κατάσταση Οικονομικής θέσης βάσει των Δ.Π.Χ.Α., όπως συντάχθηκε αρχικά κατά την 31.12.2008 και στη συνέχεια τροποποιήθηκε για να περιλάβει τις προσαρμογές των οριστικών ευλόγων αξιών και του τιμήματος των αποκτηθεισών εταιρειών οι οποίες ως προς ορισμένα στοιχεία είχαν παρουσιασθεί με προσωρινές αξίες.

3.13.4.3. Pro forma οικονομικές καταστάσεις 2008

Στον πίνακα που ακολουθεί παρατίθενται αναλυτικά οι διενεργούμενες προσαρμογές

ΕΝΟΠΙΩΜΕΝΗ PRO-FORMA ΚΑΤΑΣΤΑΣΗ ΣΥΝΟΛΙΚΩΝ ΕΣΟΔΩΝ ΧΡΗΣΕΩΣ 2008								
	Σημ / σεις	ΙΜΠΕΡΙΟ	ΜΠΑΛΛΑΟΥΦ	ΑΓΕΤΕΚ	VENUS Α.Ε	ΠΡΟΣΑΡΜΟΓΕΣ	ΠΡΟΣΑΡΜΟΓΕΣ ΔΟΜΥΛΙΚΟ	ΣΥΝΟΛΟ PRO-FORMA
Έσοδα	(1)	60,327,932	26,829,724	216,473	2,601,476	-459,642	-16,372,150	73,143,813
Άλλα έσοδα	(2)	853,649	260,831	1,075,646	0	-912,000	0	1,278,126
Παροχές σε εργαζομένους	(3)	-8,270,291	-4,217,231	-8,606	-603,714	0	2,094,939	-11,004,903
Αποσβέσεις	(4)	-1,325,541	-269,290	-76,118	-162,428	0	331,396	-1,501,981
Άλλα έξοδα	(5)	-49,771,900	-22,724,488	-463,627	-1,670,489	1,371,641	11,875,805	-61,383,058
Κέρδος από πώληση θυγατρικής	(6)	626,648	0	0	0	0	-626,648	0
Ζημιές από συγγενείς	(7)	-712,962	0	0	0	0	712,962	0
Κέρδος από υπεραξία	(8)	1,163,506	0	0	0	-1,163,506	0	0
Χρηματοοικονομικά έξοδα	(9)	-2,055,606	-447,631	-655,770	-79,793	0	938,936	-2,299,864
Κέρδος προ φόρου		835,435	-568,085	87,998	85,052	-1,163,507	-1,044,760	-1,767,867
Φόρος εισοδήματος	(10)	-8,768	127,952	171,692	-21,263	0	598,818	868,431
Καθαρό κέρδος		826,667	-440,133	259,690	63,789	-1,163,507	-445,943	-899,436
Κατανέμεται σε:								
Μετόχους μητρικής		511,056	-440,133	259,690	44,653	-1,163,506	-185,137	-973,377
Δικαιώματα μειοψηφίας		315,611	0	0	19,136	0	-260,806	73,941
Σύνολο		826,667	-440,133	259,690	63,789	-1,163,506	-445,943	-899,436

Επεξήγηση Pro Forma Προσαρμογών Χρήσεως 2008

1. Απαλοιφή πωλήσεων ΔΟΜΥΛΙΚΟ ΑΕ της περιόδου 01.01-30.09.2008, ποσού (16.372.150) και απαλοιφή ενδο-ομιλικών συναλλαγών ποσού (459.642) ευρώ.
2. Απαλοιφή ενδο-ομιλικών συναλλαγών με την ΜΠΑΛΛΑΟΥΦ ΑΕΕΜ, ποσού (912.000) ευρώ.
3. Απαλοιφή παροχών σε εργαζομένους της εταιρείας ΔΟΜΥΛΙΚΟ ΑΕ, ποσού 2.094.939 ευρώ.
4. Απαλοιφή αποσβέσεων εταιρείας ΔΟΜΥΛΙΚΟ ΑΕ, ποσού 331.396 ευρώ.
5. Απαλοιφή άλλων εξόδων της εταιρείας ΔΟΜΥΛΙΚΟ ΑΕ, ποσού 11.875.805 και ενδο-ομιλικών εξόδων ποσού 1.371.641 ευρώ.
6. Απαλοιφή του κέρδους από την πώληση της εταιρείας ΔΟΜΥΛΙΚΟ ΑΕ ως θυγατρικής, ποσού (626.648) ευρώ.
7. Απαλοιφή του κέρδους με την μέθοδο της καθαρής θέσης της εταιρείας ΔΟΜΥΛΙΚΟ ΑΕ, για την περίοδο 20.10.2008- 31.12.2008 ως συγγενούς, ποσού 70.114 και της ζημίας από την απομείωση της συμμετοχής ποσού (783.076) ευρώ.
8. Απαλοιφή της αρνητικής υπεραξίας που προέκυψε από την εταιρεία ΜΠΑΛΛΑΟΥΦ ΑΕΕΜ και την εταιρεία ΑΓΕΤΕΚ ΑΕ ποσού 1.012.825 και 150.681 ευρώ αντίστοιχα.
9. Απαλοιφή χρηματοοικονομικών εξόδων της εταιρείας ΔΟΜΥΛΙΚΟ ΑΕ ποσού 938.936 ευρώ.
10. Απαλοιφή φόρου εισοδήματος της εταιρείας ΔΟΜΥΛΙΚΟ ΑΕ, ποσού 598.818 ευρώ.

3.13.4.4. Έκθεση Ορκωτού Ελεγκτή επί των άτυπων pro forma χρηματοοικονομικών πληροφοριών της χρήσης 2008

«Προς το Διοικητικό Συμβούλιο της εταιρείας «ΙΜΠΕΡΙΟ ΑΡΓΩ ΓΚΡΟΥΠ Α.Μ.Ε.»

Διενεργήσαμε τις διαδικασίες που συμφωνήθηκαν με βάση την από 10.04.2010 ανάθεση, στα πλαίσια των απαιτήσεων του Παραρτήματος II στοιχείο 7 του Κανονισμού (ΕΚ) 809/2004, της Επιτροπής των Ευρωπαϊκών Κοινοτήτων (ΕΕΛ 215/16.06.2004) σε σχέση με την PRO-FORMA κατάσταση συνολικών εσόδων της εταιρείας ΙΜΠΕΡΙΟ ΑΡΓΩ ΓΚΡΟΥΠ Α.Ε., για τις απορροφηθείσες από αυτήν εταιρείες ΜΠΑΛΛΑΟΥΦ ΑΕ και ΑΓΕΤΕΚ ΑΕ και την αποκτηθείσα θυγατρική VENUS ΑΕ, για την περίοδο 01.01-31.12.2008. Η εργασία μας έγινε με βάση το Διεθνές Πρότυπο Συναφών Υπηρεσιών 4400, που εφαρμόζεται σε αναθέσεις εκτέλεσης προσυμφωνημένων διαδικασιών. Οι διαδικασίες αυτές εκτελέστηκαν αποκλειστικά για να διαπιστωθεί ότι η pro-forma κατάσταση συνολικών εσόδων έχει συνταχθεί σύμφωνα με την δηλωθείσα βάση κατάρτισής της και ότι η βάση αυτή είναι σύμφωνη με τις λογιστικές πολιτικές της εταιρείας και συνοψίζονται ως ακολούθως:

Εξετάσαμε:

- 1) Ότι η pro-forma κατάσταση συνολικών εσόδων συντάχθηκε βάσει των νόμιμα συνταγμένων οικονομικών καταστάσεων των επι μέρους εταιρειών για τη χρήση 2008.

- 2) Ότι η pro- forma κατάσταση συνολικών εσόδων περιλαμβάνει το σύνολο των προσαρμογών που αναφέρονται στις συνημμένες σημειώσεις της κατάστασης αυτής.
- 3) Αν θα μπορούσαν να υπάρξουν και άλλες προσαρμογές που ενδεχομένως θα απαιτούνταν για την σύνταξη της κατάστασης συνολικών εσόδων.
- 4) Ότι οι πολιτικές σύνταξης της pro- forma κατάστασης συνολικών εσόδων συμφωνούν με τις πολιτικές που χρησιμοποιούνται για τη σύνταξη των οικονομικών καταστάσεων της εταιρείας ΙΜΠΕΡΙΟ ΑΡΓΩ ΓΚΡΟΥΠ Α.Ε.

Από τη διενέργεια των ανωτέρω διαδικασιών προέκυψε ότι:

- 1) Η pro- forma κατάσταση συνολικών εσόδων περιλαμβάνει τις νόμιμα συνταγμένες καταστάσεις συνολικών εσόδων των επι μέρους εταιρειών για την περίοδο 01.01-31.12.2008.
- 2) Η pro- forma κατάσταση συνολικών εσόδων περιλαμβάνει το σύνολο των προσαρμογών που αναφέρονται στις συνημμένες σημειώσεις της κατάστασης αυτής.
- 3) Δεν ήλθαν στην προσοχή μας άλλες προσαρμογές που ενδεχομένως θα απαιτούνταν για τη σύνταξη αυτής της οικονομικής κατάστασης.
- 4) Οι πολιτικές σύνταξης της pro- forma κατάστασης συνολικών εσόδων συμφωνούν με τις πολιτικές που χρησιμοποιούνται για την σύνταξη των οικονομικών καταστάσεων της εταιρείας ΙΜΠΕΡΙΟ ΑΡΓΩ ΓΚΡΟΥΠ ΑΕ.

Επειδή οι ανωτέρω διαδικασίες δεν συνιστούν έλεγχο ή επισκόπηση που διενεργούνται σύμφωνα με τα Διεθνή Ελεγκτικά Πρότυπα ή τα Διεθνή Πρότυπα Αναθέσεων Επισκόπησης, δεν εκφράζουμε με βάση τα πρότυπα αυτά Γνώμη ή Συμπέρασμα. Αν είχαμε διενεργήσει πρόσθετες διαδικασίες, Έλεγχο, ή Επισκόπηση των ανωτέρω πληροφοριών σύμφωνα με τα Διεθνή Ελεγκτικά Πρότυπα ή τα Διεθνή Πρότυπα Αναθέσεων Επισκόπησης, ενδεχομένως και άλλα θέματα να είχαν εντοπισθεί και αναφερθεί στην παρούσα έκθεσή μας.

Η παρούσα έκθεση καταρτίστηκε αποκλειστικά για τον σκοπό που αναφέρεται ανωτέρω και καλύπτει μόνον τα θέματα που αναφέρονται σε αυτήν.

Αθήνα, 26.04.2010
Ο Ορκωτός Ελεγκτής
Ζαχαριουδάκης Μιχαήλ
ΑΜ ΣΟΕΛ 13191
Μεσογείων 388, Αγία Παρασκευή»

3.13.5. Πληροφορίες για τις τάσεις και προοπτικές

Η συνεχιζόμενη οικονομική κρίση οδήγησε στη συρρίκνωση του κλάδου των μεταφορών, τόσο το τελευταίο τρίμηνο του 2008 όσο και το 2009. Παράλληλα παρατηρείται μία έξαρση του ανταγωνισμού τόσο από εγχώριους όσο και από διεθνείς διαμεταφορείς επιτείνοντας το γενικότερο κλίμα αβεβαιότητας που επικρατεί.

Πιο συγκεκριμένα ο κίνδυνος επισφαλειών εμφανίζεται προσαυξημένος σε σχέση με τις προηγούμενες χρήσεις όταν ταυτόχρονα οι περισσότεροι πελάτες ζητούν επιμήκυνση των συμφωνημένων ημερών πίστωσης ενώ και η παρατηρούμενη στενότητα στην αγορά χρήματος έχει σαν αποτέλεσμα την αυξημένη δυσκολία

εξεύρεσης των απαιτούμενων κεφαλαίων κίνησης αλλά και την αύξηση των χορηγούμενων επιτοκίων.

Η Εταιρεία έχει θέσει ως βασική προτεραιότητα την ενίσχυση της λειτουργικής της κερδοφορίας αλλά και την περαιτέρω ισχυροποίησή της στον κλάδο. Έτσι και σύμφωνα με τα στοιχεία του πρώτου τριμήνου 2010 έχουν αρχίσει να αποδίδουν οι αναμενόμενες οικονομίες κλίμακας σε επιχειρησιακό επίπεδο. Αυτές αφορούν τόσο στη βελτίωση του μικτού περιθωρίου κέρδους μέσα από τη διαχείριση μεγαλύτερου όγκου φορτίου διαμεταφοράς και logistics με τα ίδια μέσα όσο και στη συρρίκνωση των εξόδων διοίκησης και διάθεσης, συμπεριλαμβανομένων των αμοιβών προσωπικού.

Παράλληλα η Εταιρεία έχει ενισχύσει, μετά και την τελευταία συγχώνευση με την εταιρεία ΜΠΑΛΛΑΟΥΦ, το δίκτυο αντιπροσώπων - ανταποκριτών της σε πανευρωπαϊκό επίπεδο ενώ έχει συνάψει συμφωνίες ανταπόκρισης με μεγάλους οίκους του εξωτερικού που δραστηριοποιούνται σε θαλάσσιες και αεροπορικές μεταφορές στην Κίνα και τη Βόρεια και Κεντρική Αμερική, στα πλαίσια της διείσδυσής της στις αγορές αυτές.

3.13.6. Προβλέψεις αποτελεσμάτων

Η ΙΜΠΕΡΙΟ και οι απορροφώμενες εταιρείες ΜΠΑΛΛΑΟΥΦ και ΑΓΕΤΕΚ δεν έχουν ανακοινώσει οποιαδήποτε πρόβλεψη ή εκτίμηση της κερδοφορίας τους για την τρέχουσα ή για επόμενες χρήσεις.

Η ΙΜΠΕΡΙΟ ενημερώνει το επενδυτικό κοινό σχετικά με τα οικονομικά της μεγέθη μέσω τακτικών ανά τρίμηνο επίσημων Δελτίων Τύπου, παρέχοντας ισότιμη και έγκυρη πληροφόρηση στην επενδυτική κοινότητα, σεβόμενη τις υποχρεώσεις της που απορρέουν από το εποπτικό πλαίσιο της κεφαλαιαγοράς στην Ελλάδα.

3.13.7. Θεσμικό πλαίσιο της λειτουργίας των συγχωνευόμενων εταιρειών

Βασικοί νόμοι- διατάξεις

Η απορροφώσα ΙΜΠΕΡΙΟ και οι απορροφώμενες ΜΠΑΛΛΑΟΥΦ και ΑΓΕΤΕΚ διέπονται από τις διατάξεις του κ.ν. 2190/1920 «περί ανωνύμων εταιρειών», όπως έχουν τροποποιηθεί και ισχύουν καθώς και από την ισχύουσα χρηματιστηριακή νομοθεσία που μεταξύ άλλων περιλαμβάνει τον Κανονισμό του Χρηματιστηρίου Αθηνών και τις αποφάσεις του Διοικητικού Συμβουλίου του Χρηματιστηρίου Αθηνών και της Επιτροπής Κεφαλαιαγοράς.

4. ΣΗΜΕΙΩΜΑ ΜΕΤΟΧΙΚΟΥ ΤΙΤΛΟΥ

4.1. Περιγραφή της Συγχώνευσης

Τα Διοικητικά Συμβούλια των εταιριών ΙΜΠΕΡΙΟ, ΜΠΑΛΛΑΟΥΦ και ΑΓΕΤΕΚ, αποφάσισαν την έναρξη διαδικασιών για Συγχώνευση με απορρόφηση όλων των στοιχείων του ενεργητικού και παθητικού των Απορροφώμενων Εταιριών από την Απορροφώσα Εταιρεία, σύμφωνα με τις διατάξεις του άρθρου 68 παρ. 2 και των άρθρων 69-78 του κ.ν. 2190/1920 και τις διατάξεις των άρθρων 1-5 του ν.2166/1993, όπως ισχύουν.

Τα Διοικητικά Συμβούλια της Απορροφώσας Εταιρείας και της Δεύτερης Απορροφώμενης Εταιρείας κατά τη συνεδρίασή τους την 29.06.2009, καθώς και της Πρώτης Απορροφώμενης Εταιρείας κατά τη συνεδρίασή του την 09.07.2009, ενέκριναν το Σχέδιο Σύμβασης Συγχώνευσης των ΙΜΠΕΡΙΟ, ΜΠΑΛΛΑΟΥΦ και ΑΓΕΤΕΚ, με απορρόφηση των Απορροφώμενων Εταιριών από την Απορροφώσα Εταιρεία και αποφάσισαν να εισηγηθούν προς τις Γενικές Συνελεύσεις των Συγχωνευόμενων Εταιριών την εν λόγω Συγχώνευση, σύμφωνα με τους όρους του από 29.06.2009 Σχεδίου Σύμβασης Συγχώνευσης.

Περίληψη του Σχεδίου Σύμβασης Συγχώνευσης δημοσιεύτηκε στην Οικονομική εφημερίδα «ΕΞΠΡΕΣ» την 18.07.2009 και στο Ημερήσιο Δελτίο Τιμών του Χ.Α. με την με αριθμό πρωτ. 20930/01.07.2009 ανακοίνωση. Αντίγραφο της σχετικής ανακοίνωσης περιλαμβάνεται στην ηλεκτρονική διεύθυνση της ΙΜΠΕΡΙΟ: www.ΙΜΠΕΡΙΟ.gr.

Οι αποφάσεις αυτές ελήφθησαν αφού τέθηκε στη διάθεση των Διοικητικών Συμβουλίων η έκθεση αποτίμησης των Συγχωνευόμενων Εταιριών η οποία διενεργήθηκε από την BAKER TILLY HELLAS A.E.

Σύμφωνα με την Έκθεση Αποτίμησης και Γνωμοδότησης επί του εύλογου και δίκαιου των προτεινόμενων σχέσεων ανταλλαγής των μετοχών των Συγχωνευόμενων Εταιριών, οι προτεινόμενες από τα Διοικητικά Συμβούλια των Συγχωνευόμενων Εταιριών σχέσεις ανταλλαγής μετοχών κρίθηκαν εύλογες και λογικές.

Η Γενική Συνέλευση των μετόχων της Απορροφώσας Εταιρείας (ΙΜΠΕΡΙΟ) που έγινε την 01.09.2009 ενέκρινε το Σχέδιο Σύμβασης Συγχώνευσης δι' απορροφήσεως των εταιριών: ΜΠΑΛΛΑΟΥΦ και ΑΓΕΤΕΚ από την ΙΜΠΕΡΙΟ. Στην εν λόγω Γενική Συνέλευση παραστάθηκαν μέτοχοι που εκπροσωπούσαν το 67.65% του μετοχικού κεφαλαίου της Απορροφώσας.

Η Συγχώνευση και όλες οι σχετικές νόμιμες ενέργειες για την υλοποίησή της εγκρίθηκαν επίσης από τη Γενική Συνέλευση των μετόχων της ΑΓΕΤΕΚ που έγινε την 01.09.2009 στην οποία εκπροσωπήθηκε το 100% των μετόχων.

Η Συγχώνευση και όλες οι σχετικές νόμιμες ενέργειες για την υλοποίηση της εγκρίθηκαν επίσης από τη Γενική Συνέλευση των μετόχων της ΜΠΑΛΛΑΟΥΦ που έγινε την 23.12.2009 στην οποία εκπροσωπήθηκε το 100% των μετόχων.

Η Συγχώνευση πραγματοποιείται σύμφωνα με τις διατάξεις του άρθρου 68 παρ.2 και των άρθρων 69-77 του κ.ν. 2190/1920 «Περί Ανωνύμων Εταιριών», τις

διατάξεις των άρθρων 1-5 του ν. 2166/1993 όπως ισχύει με την ενοποίηση των στοιχείων του ενεργητικού και παθητικού των Απορροφώμενων Εταιρειών, όπως αυτά εμφανίζονται στον Ισολογισμό Μετασχηματισμού που συντάχθηκε για κάθε μία από τις Απορροφώμενες Εταιρείες για το σκοπό του παρόντος μετασχηματισμού τους, και θα μεταφερθούν αυτούσια στον ισολογισμό της Απορροφώσας Εταιρείας.

Την 29.12.2009 η Συγχώνευση εγκρίθηκε από το Υπουργείο Ανάπτυξης δυνάμει της υπ' αριθμ. πρωτ. Κ2 -13355/29.12.2009 Απόφασης, οπότε και λύθηκαν οι Απορροφώμενες Εταιρείες ΜΠΑΛΛΑΟΥΦ και ΑΓΕΤΕΚ.

Τηρήθηκαν όλες οι κατά το νόμο προβλεπόμενες διαδικασίες, διατυπώσεις, ανακοινώσεις, δημοσιεύσεις και προθεσμίες, όπως ορίζονται και δόθηκε η δυνατότητα στους μετόχους και τους πιστωτές των Συγχωνευόμενων Εταιρειών να λάβουν εγκαίρως γνώση για τη διαδικασία της Συγχώνευσης. Ουδεμία αντίρρηση ή ένσταση προβλήθηκε από πιστωτές των Συγχωνευόμενων Εταιρειών διαρκούσης της προθεσμίας του άρθρου 70 παρ.2 του Κ.Ν. 2190/1920.

Τηρήθηκε η διαδικασία και πληρούνται οι σχετικές προϋποθέσεις που ορίζονται στην Ενότητα 4.1.4.1.3. του Κανονισμού του Χρηματιστηρίου Αθηνών.

Η διαπραγμάτευση των μετοχών της Απορροφώσας συνεχίζεται απρόσκοπτη, δεδομένου ότι βάσει της σχέσης αξιών η οποία εγκρίθηκε από τις Γενικές Συνελεύσεις των μετόχων των εταιρειών, η σχέση ανταλλαγής για τους μετόχους της ΙΜΠΕΡΙΟ είναι η αριθμητική 1:1. Συγκεκριμένα, κάθε μέτοχος της ΙΜΠΕΡΙΟ, ανταλλάσει μία κοινή ονομαστική μετοχή ονομαστικής αξίας ΕΥΡΩ 0,30 που κατέχει με μία νέα κοινή ονομαστική μετοχή της Απορροφώσας, ονομαστικής αξίας ΕΥΡΩ 0,35 ανά μετοχή.

Το σύνολο των νέων μετοχών που θα προκύψει μετά από τη Συγχώνευση, θα είναι ελεύθερα διαπραγματεύσιμο.

4.2. Ισολογισμός Μετασχηματισμού

Ως ισολογισμός μετασχηματισμού χρησιμοποιήθηκε, για την Πρώτη Απορροφώμενη, η λογιστική κατάσταση με ημερομηνία 31.12.2008 και για την Δεύτερη Απορροφώμενη, η λογιστική κατάσταση με ημερομηνία 31.01.2009. Και οι δύο ισολογισμοί μετασχηματισμού είναι διαθέσιμοι στα γραφεία της Εταιρείας.

4.3. Όροι της Συγχώνευσης

Οι όροι της Συγχώνευσης περιλαμβάνονται στη δημοσιευθείσα την 13.07.2009 Περίληψη του Σχεδίου Σύμβασης Συγχώνευσης της Εταιρείας με τις Απορροφώμενες Εταιρείες, η οποία παρατίθενται στην ηλεκτρονική διεύθυνση της Εταιρείας: www.ΙΜΠΕΡΙΟ.gr.

Το Σχέδιο Σύμβασης Συγχώνευσης περιλαμβάνει τα εξής βασικά σημεία:

«ΣΥΓΧΩΝΕΥΟΜΕΝΕΣ ΕΤΑΙΡΙΕΣ:

Απορροφώσα Εταιρεία

Η ανώνυμη εταιρεία με την επωνυμία «ΙΜΠΕΡΙΟ -ΑΡΓΩ ΓΚΡΟΥΠ ΑΝΩΝΥΜΗ ΜΕΤΑΦΟΡΙΚΗ ΕΤΑΙΡΕΙΑ», με διακριτικό τίτλο «ΙΜΠΕΡΙΟ Α.Ε.», που εδρεύει στον Δήμο Πειραιά, επί της οδού Μαυροκορδάτου, αρ. 11-13, με Αρ. ΜΑΕ

21540/06/Β/90/46, ΑΦΜ 094304591, της Δ.Ο.Υ. Φ.Α.Ε. Πειραιά (εφεξής για λόγους συντομίας η «Απορροφώσα Εταιρεία»), νομίμως εκπροσωπούμενη από τον κ. Ιωάννη Αρβανίτη, δυνάμει του από 29-6-2009 πρακτικού του Διοικητικού της Συμβουλίου.

Απορροφώμενες Εταιρείες

1. Η ανώνυμη εταιρεία με την επωνυμία «ΜΠΑΛΛΑΟΥΦ ΕΛΛΑΣ Ανώνυμος Εμπορική Εταιρεία Μεταφορών» που εδρεύει στον Δήμο Ν. Σμύρνης, επί της Λεωφ. Συγγρού αρ. 255, με Αρ.ΜΑΕ 4816/01ΝΤ/Β/86/563, ΑΦΜ 094130760 της ΔΟΥ ΦΑΕ Πειραιά, (εφεξής για λόγους συντομίας η «Πρώτη Απορροφώμενη Εταιρεία»), νομίμως εκπροσωπούμενη από τον κ. Wilfried Becker, δυνάμει του από 29-6-2009 πρακτικού του Διοικητικού της Συμβουλίου.

2. Η ανώνυμη εταιρεία με επωνυμία «ΑΓΡΟΤΙΚΗ-ΕΞΑΓΩΓΙΚΗ-ΤΕΧΝΙΚΗ-ΚΑΤΑΣΚΕΥΑΣΤΙΚΗ ΑΝΩΝΥΜΗ ΕΤΑΙΡΕΙΑ» με διακριτικό τίτλο «ΑΓ.Ε.ΤΕ.Κ. Α.Ε.» που εδρεύει στον Δήμο Αφιδνών επί της Εθνικής Οδού Αθηνών-Λαμίας, 29ο χιλ., με Αρ.ΜΑΕ 21809/04/Β/90/54, ΑΦΜ 094304530 της ΔΟΥ ΦΑΕΕ, (εφεξής για λόγους συντομίας η «Δεύτερη Απορροφώμενη Εταιρεία»), νομίμως εκπροσωπούμενη από τον κ. Σπ. Παπαρούνη δυνάμει του από 29-6-2009 πρακτικού του Διοικητικού της Συμβουλίου.

Οι παραπάνω Πρώτη Απορροφώμενη και Δεύτερη Απορροφώμενη Εταιρεία από κοινού αποκαλούμενες «Απορροφώμενες Εταιρείες» και οι Απορροφώμενες Εταιρείες και η Απορροφώσα Εταιρεία από κοινού «Συγχωνευόμενες Εταιρείες».

1. Διαδικασία της Συγχώνευσης - Εφαρμοστές Διατάξεις

1.1. Η Συγχώνευση θα συντελεστεί σύμφωνα με:

(Α) Τις διατάξεις των άρθρων 68 παρ. 2 και 69-77 του κ.ν. 2190/1920,

(Β) Τις διατάξεις των άρθρων 1-5 του ν. 2166/1993, όπως ισχύει σήμερα, με λογιστική ενοποίηση των στοιχείων του ενεργητικού και του παθητικού των Απορροφώμενων Εταιρειών, όπως αυτά εμφανίζονται στον ισολογισμό μετασχηματισμού που συντάχθηκε από κάθε μία από τις Απορροφώμενες Εταιρείες για το σκοπό του παρόντος μετασχηματισμού τους, και θα μεταφερθούν αυτούσια στον ισολογισμό της Απορροφώσας Εταιρείας.

1.2. Ως ισολογισμός μετασχηματισμού χρησιμοποιήθηκε για την Πρώτη Απορροφώμενη η λογιστική κατάσταση με ημερομηνία 31.12.2008 και για την Δεύτερη Απορροφώμενη η λογιστική κατάσταση με ημερομηνία 31.1.2009. Ο ισολογισμός μετασχηματισμού της Πρώτης Απορροφώμενης έχει ελεγχθεί από την ορκωτό ελεγκτή κα. Μαρία Χάρου Σωτηρίου, με Α.Μ. ΣΟΕΛ 15 171 της «Σ.Ο.Λ. ΑΕ.» βάσει της από 24.6.2009 έκθεσης ελέγχου με τίτλο «Έκθεση διαπίστωσης της λογιστικής αξίας των περιουσιακών στοιχείων της απορροφώμενης ανώνυμης εταιρείας «ΜΠΑΛΛΑΟΥΦ ΕΛΛΑΣ Ανώνυμος Εμπορική Εταιρεία Μεταφορών» βάσει ισολογισμού μετασχηματισμού της 31-12-2008 και σύμφωνα με τις διατάξεις του ν.2166/1993», ο δε ισολογισμός μετασχηματισμού της Δεύτερης Απορροφώμενης, από τον ορκωτό ελεγκτή κ. Ηλία Ζαφειρόπουλο με ΑΜ ΣΟΕΛ 22811 της ελεγκτικής εταιρείας «RPS Ορκωτοί Ελεγκτές Λογιστές - Επιχειρηματικοί Σύμβουλοι Α.Ε.» βάσει της από 28.4.2009 έκθεσης ελέγχου με τίτλο «Έκθεση πιστοποίησης της λογιστικής αξίας κατά την 31-1-2009 της «ΑΓΡΟΤΙΚΗ - ΕΞΑΓΩΓΙΚΗ - ΤΕΧΝΙΚΗ - ΚΑΤΑΣΚΕΥΑΣΤΙΚΗ ΑΝΩΝΥΜΗ ΕΤΑΙΡΕΙΑ» προκειμένου αυτή να απορροφηθεί από τη «ΙΜΠΕΡΙΟ - ΑΡΓΩ ΓΚΡΟΥΠ ΑΝΩΝΥΜΗ ΜΕΤΑΦΟΡΙΚΗ ΕΤΑΙΡΕΙΑ» σύμφωνα με τις διατάξεις των άρθρων 1-5 του ν.2166/1993»..

Η δε Απορροφώσα Εταιρεία προέβη στην σύνταξη εξωλογιστικής κατάστασης (ισοζυγίου) σύμφωνα με το νόμο.

1.3. Η τελική απόφαση της Συγχώνευσης θα ληφθεί από τις Γενικές Συνελεύσεις των Συγχωνευομένων Εταιρειών σύμφωνα με το άρθρο 72 του κ.ν. 2190/1920. Η διαδικασία της Συγχώνευσης περατώνεται με την καταχώρηση στο Μητρώο Αωνύμων Εταιρειών της εγκριτικής απόφασης της αρμόδιας αρχής για την Συγχώνευση των Συγχωνευομένων Εταιρειών. Οι αποφάσεις των Συγχωνευομένων Εταιρειών μαζί με την οριστική σύμβαση συγχώνευσης, η οποία θα περιβληθεί τον τύπο του συμβολαιογραφικού εγγράφου, καθώς και η εγκριτική απόφαση της συγχώνευσης θα υποβληθούν στις διατυπώσεις δημοσιότητας του άρθρου 7B του κ.ν. 2190/1920.

2. Οικονομικά Στοιχεία - Μετοχικό Κεφάλαιο της Απορροφώσας Εταιρείας μετά τη Συγχώνευση

2.1. Το μετοχικό κεφάλαιο της Απορροφώσας Εταιρείας ανέρχονταν (προ Συγχώνευσης), στο ποσό των ευρώ έξη εκατομμυρίων τριακοσίων εξήντα χιλιάδων εννιακοσίων (€6.360.900) διαιρούμενο σε είκοσι ένα εκατομμύρια διακόσιες τρεις χιλιάδες (21.203.000) κοινές ανώνυμες μετοχές ονομαστικής αξίας 0,3 ευρώ εκάστης.

Το δε μετοχικό κεφάλαιο, ο αριθμός των μετοχών και η ονομαστική αξία των μετοχών των Απορροφώμενων Εταιρειών έχουν ως ακολούθως:

Για την Πρώτη Απορροφώμενη Εταιρεία, «ΜΠΑΛΛΑΟΥΦ ΕΛΛΑΣ Ανώνυμος Εμπορική Εταιρεία Μεταφορών», μετοχικό κεφάλαιο: ευρώ ένα εκατομμύριο τετρακόσιες ενενήντα δύο χιλιάδες τετρακόσια δέκα επτά και τριάντα λεπτά (€1.492.317,30) διαιρούμενο σε εκατόν τριάντα τέσσερις χιλιάδες τετρακόσιες σαράντα τρεις (134.443) μετοχές ονομαστικής αξίας 11,10 ευρώ η κάθε μία, για δε την Δεύτερη Απορροφώμενη Εταιρεία, «ΑΓΡΟΤΙΚΗ ΕΞΑΓΩΓΙΚΗ ΤΕΧΝΙΚΗ ΚΑΤΑΣΚΕΥΑΣΤΙΚΗ ΑΝΩΝΥΜΟΣ ΕΤΑΙΡΙΑ», μετοχικό κεφάλαιο: ευρώ δύο εκατομμύρια εννιακόσιες δέκα τέσσερις χιλιάδες τετρακόσια πενήντα πέντε (€2.914.455) διαιρούμενο σε ενενήντα εννέα χιλιάδες τριακόσιες (99.300) μετοχές ονομαστικής αξίας 29,35 ευρώ η κάθε μία,

2.2. Ουδεμία εκ των Συγχωνευόμενων Εταιρειών κατέχει άμεσα μετοχές άλλης Συγχωνευόμενης Εταιρείας.

2.3. Με την Συγχώνευση, το μετοχικό κεφάλαιο της Απορροφώσας Εταιρείας θα αυξηθεί συνολικά κατά το ποσό των ευρώ τεσσάρων εκατομμυρίων πεντακοσίων τεσσάρων χιλιάδων εκατόν ογδόντα ενός και ογδόντα πέντε λεπτών (€4.504.181,85). Ειδικότερα, το μετοχικό κεφάλαιο της Απορροφώσας Εταιρείας θα αυξηθεί:

(α) σύμφωνα με το άρθρο 2 παρ. 2 του ν. 2166/1993 κατά το ποσό των ευρώ τεσσάρων εκατομμυρίων τετρακοσίων έξη χιλιάδων επτακοσίων εβδομήντα δύο και τριάντα λεπτών (€4.406.772,30) που αντιστοιχεί στα εισφερόμενα μετοχικά κεφάλαια των Απορροφώμενων Εταιρειών καθώς και

(β) κατά το ποσό των ευρώ ενενήντα επτά χιλιάδων τετρακοσίων εννέα και πενήντα πέντε λεπτών (€97.409,55) από αποθεματικά της Απορροφώσας Εταιρείας για λόγους στρογγυλοποίησης και δη κατά το ποσό των ευρώ εβδομήντα μία χιλιάδων εννιακοσίων ενενήντα εννέα και εβδομήντα έξι λεπτά (€71.999,76) από το αποθεματικό υπέρ το άρτιο και κατά το ποσό των ευρώ είκοσι πέντε χιλιάδων τετρακοσίων εννέα και εβδομήντα εννέα λεπτών (€25.409,79) από το ειδικό αφορολόγητο αποθεματικό του αρ. 28 του ν. 3091/2002.

Κατόπιν των ανωτέρω, το μετοχικό κεφάλαιο της Απορροφώσας Εταιρείας θα ανέλθει στο συνολικό ποσό των ευρώ δέκα εκατομμυρίων οκτακοσίων εξήντα πέντε χιλιάδων ογδόντα ενός και ογδόντα πέντε λεπτών (€10.865.081,85) διαιρούμενο σε

τριάντα ένα εκατομμύρια σαράντα τρεις χιλιάδες ενενήντα μία (31.043.091) κοινές ονομαστικές μετοχές, ονομαστικής αξίας εκάστης 0,35 ευρώ.

3. Σχέση Ανταλλαγής των μετοχών & διατυπώσεις παράδοσης νέων μετοχών στους δικαιούχους

3.1. Οι σχέσεις ανταλλαγής των μετοχών των Συγχωνευομένων Εταιρειών συνεπεία της Συγχώνευσης θα έχουν ως εξής:

- (α) Οι μέτοχοι της Απορροφώσας Εταιρείας θα διατηρήσουν τον ίδιο αριθμό των μετοχών που κατέχουν προ της Συγχώνευσης, των οποίων η ονομαστική αξία αυξάνεται κατά 0,05 ευρώ, δηλαδή θα ανέρχεται σε 0,35 ευρώ ανά μετοχή,
- (β) Οι μέτοχοι της Πρώτης Απορροφώμενης Εταιρείας θα ανταλλάσσουν μία (1) παλαιά μετοχή της Πρώτης Απορροφώμενης Εταιρείας ονομαστικής αξίας 11,10 ευρώ η κάθε μία, που κατέχουν σήμερα, με 37 νέες μετοχές της Απορροφώσας Εταιρείας ονομαστικής αξίας 0,35 Ευρώ η κάθε μία,
- (γ) Οι μέτοχοι της Δεύτερης Απορροφώμενης Εταιρείας θα ανταλλάσσουν μία (1) παλαιά μετοχή της Δεύτερης Απορροφώμενης Εταιρείας ονομαστικής αξίας 29,35 Ευρώ η κάθε μία, που κατέχουν σήμερα, με 49 νέες μετοχές της Απορροφώσας Εταιρείας, ονομαστικής αξίας 0,35 ευρώ η κάθε μία.

3.2. Σύμφωνα με την ισχύουσα χρηματιστηριακή νομοθεσία (κεφ. 4.1.4.1.3 του Κανονισμού του Χρηματιστηρίου Αθηνών) η Απορροφώσα Εταιρεία ανέθεσε στην ανεξάρτητη ελεγκτική εταιρεία «Baker Tilly Hellas A.E.» την αποτίμηση των Συγχωνευόμενων Εταιρειών και τη γνωμοδότηση για το εύλογο και λογικό των ως άνω προτεινόμενων σχέσεων ανταλλαγής των μετοχών των Συγχωνευόμενων Εταιρειών.

3.3. Η Απορροφώσα Εταιρεία υποχρεούται να πιστώσει στους λογαριασμούς Σ.Α.Τ. των μετόχων της και των μετόχων των Απορροφώμενων Εταιρειών μέσω της Ελληνικά Χρηματιστήρια Α.Ε. (ΕΧΑΕ) τις νέες μετοχές της βάσει των ως άνω σχέσεων ανταλλαγής.

4. Χρόνος Συμμετοχής στα κέρδη της Απορροφώσας Εταιρείας

Από την ημερομηνία ολοκλήρωσης της Συγχώνευσης, ήτοι από την καταχώρηση της εγκριτικής απόφασης στο Μητρώο Αωνόμων Εταιρειών, οι μετοχές που θα πιστωθούν στους λογαριασμούς Σ.Α.Τ. των μετόχων των Απορροφώμενων Εταιρειών μέσω της Ελληνικά Χρηματιστήρια Α.Ε., θα παρέχουν δικαίωμα συμμετοχής στα κέρδη της Απορροφώσας Εταιρείας.

5. Αποτελέσματα της Συγχώνευσης

5.1. Οι Απορροφώμενες Εταιρείες θα μεταβιβάσουν το σύνολο της περιουσίας τους (ενεργητικό και παθητικό) στην Απορροφώσα Εταιρεία με βάση την περιουσιακή τους κατάσταση η οποία αποτυπώνεται στον ισολογισμό μετασχηματισμού κάθε Απορροφώμενης Εταιρείας και όπως αυτή θα έχει διαμορφωθεί μέχρι τη νόμιμη τελείωση της Συγχώνευσης. Τα περιουσιακά στοιχεία των Απορροφώμενων Εταιρειών που θα μεταβιβαστούν στην Απορροφώσα Εταιρεία είναι αυτά που εμφανίζονται στον ισολογισμό μετασχηματισμού κάθε Απορροφώμενης Εταιρείας και όπως αυτά θα έχουν διαμορφωθεί μέχρι τη νόμιμη τελείωση της Συγχώνευσης και θα περιγραφούν λεπτομερώς στην συμβολαιογραφική πράξη Συγχώνευσης. Επίσης, κάθε Απορροφώμενη Εταιρεία μεταβιβάζει στην Απορροφώσα Εταιρεία κάθε άλλο δικαίωμα, άυλο αγαθό, αξίωση ή άλλο περιουσιακό στοιχείο και αν ακόμα δεν κατονομάζεται ειδικά, ούτε περιγράφεται με ακρίβεια στην παρούσα σύμβαση, είτε

από παράλειψη είτε από παραδρομή, οι πάσης φύσεως άδειες που έχουν χορηγηθεί από τις αρχές καθώς και τα δικαιώματα ή οι έννομες σχέσεις που προκύπτουν από οποιαδήποτε άλλη σχετική σύμβαση ή δικαιοπραξία και τα οποία όλα από τη ολοκλήρωση της Συγχώνευσης περιέρχονται κατά πλήρη κυριότητα στην Απορροφώσα Εταιρεία.

5.2. Όλες οι πράξεις που διενεργούν η μεν Πρώτη Απορροφώμενη μετά την 31.12.2008 η δε Δεύτερη Απορροφώμενη μετά την 31.1.2009, ημερομηνίες κατά τις οποίες σύμφωνα με το άρθρο 2 παρ. 6 του ν. 2166/1993 συντάχθηκαν οι ισολογισμοί μετασχηματισμού τους, λογίζονται ότι διενεργούνται για λογαριασμό της Απορροφώσας Εταιρείας, στα βιβλία της οποίας και μεταφέρονται τα σχετικά ποσά με συγκεντρωτική εγγραφή από και δια της καταχώρησης της εγκριτικής απόφασης της Συγχώνευσης στο Μητρώο Ανωνύμων Εταιρειών.

5.3. Από την ολοκλήρωση της Συγχώνευσης, η Απορροφώσα Εταιρεία υποκαθίσταται αυτοδίκαια, πλήρως και χωρίς καμία άλλη διατύπωση στα δικαιώματα, έννομες σχέσεις και στις υποχρεώσεις των Απορροφώμενων Εταιρειών και η μεταβίβαση αυτή εξομοιώνεται με καθολική διαδοχή, και γίνεται χωρίς καταβολή φόρων και τελών σύμφωνα με τις διατάξεις του άρθρου 3 του ν. 2166/1993, οι δε τυχόν δίκες των Απορροφώμενων Εταιρειών θα συνεχίζονται από την Απορροφώσα Εταιρεία χωρίς καμία άλλη διατύπωση μη επερχόμενης βίαιης διακοπής τους με τη συγχώνευση.

5.4. Με την ολοκλήρωση της Συγχώνευσης, οι Απορροφώμενες Εταιρείες θεωρούνται αυτοδικαίως λυμένες, εξαφανιζόμενης της νομικής τους προσωπικότητας χωρίς να είναι απαραίτητη η εκκαθάρισή τους, οι δε μετοχές τους δεν παρέχουν κανένα άλλο δικαίωμα στους κατόχους τους παρά μόνο το δικαίωμα ανταλλαγής τους με τις νέες μετοχές της Απορροφώσας Εταιρείας.

6. Ειδικά Δικαιώματα ή Προνόμια

6.1. Δεν υπάρχουν μέτοχοι των Συγχωνευόμενων Εταιρειών που να έχουν ειδικά δικαιώματα και προνόμια, ούτε είναι κάτοχοι άλλων τίτλων πλην μετοχών.

6.2. Δεν υπάρχουν ιδιαίτερα προνόμια υπέρ των μελών του Διοικητικού Συμβουλίου και των Τακτικών Ελεγκτών των Συγχωνευόμενων Εταιρειών, ούτε προβλέπονται από τα καταστατικά αυτών, ούτε από τις αποφάσεις των Γενικών Συνελεύσεων, ούτε παρέχονται τέτοια από την συγχώνευση.

7. Τελικές Διατάξεις

7.1. Όλοι οι μέτοχοι των Συγχωνευόμενων Εταιρειών θα έχουν το δικαίωμα, ένα μήνα τουλάχιστον πριν από την ημερομηνία συνεδρίασης των γενικών τους συνελεύσεων που θα συγκληθούν για να αποφασίσουν για τη Συγχώνευση, να λάβουν γνώση στην έδρα των Συγχωνευόμενων Εταιρειών των εγγράφων που προβλέπονται στο άρθρο 73 παρ. 1 περ. α, β και γ του κ.ν. 2190/1920.

7.2. Η παρούσα συμφωνία τελεί υπό την αίρεση της έγκρισης της Συγχώνευσης από τις Γενικές Συνελεύσεις των Συγχωνευόμενων Εταιρειών και την λήψη των απαιτούμενων σύμφωνα με το νόμο αδειών και εγκρίσεων των αρμοδίων αρχών, σύμφωνα με τα οριζόμενα στο ν. 2166/1993 και κ.ν. 2190/1920.»

4.4. Μετοχική σύνθεση των Συγχωνευόμενων Εταιρειών πριν και μετά τη Συγχώνευση

Οι πίνακες που ακολουθούν παρουσιάζουν τους μετόχους των τριών εταιρειών πριν από τη Συγχώνευση, καθώς και τη μετοχική σύνθεση της Εταιρείας, όπως ισχύει μετά τη Συγχώνευση.

Η μετοχική σύνθεση και τα δικαιώματα ψήφου της ΙΜΠΕΡΙΟ σύμφωνα με το ν.3556/2007 προ της Συγχώνευσης και κατά την έκτακτη Γενική Συνέλευση της 01.09.2009 είχαν ως εξής:

Μέτοχος	ΠΡΙΝ ΤΗ ΣΥΓΧΩΝΕΥΣΗ (Ε.Γ.Σ. 01.09.2009)*			
	Μετοχική Σύνθεση		Δικαιώματα ψήφου	
	Αριθμός Μετοχών	%	Δικαιώματα ψήφου	%
Almati Services Ltd (Ελέγχεται από τον Κο Αρβανίτη Ιωάννη)	8,350,570	39.38%	617,770	2.91%
Millennium Bank**	0	0.00%	7,732,800	36.47%
Σαμπωνάκης Σταύρος	1,055,500	4.98%	1,055,500	4.98%
S.O.G. Electro Connect Ltd (Ελέγχεται από τον Κο Παπαρούνη Σπύρο)	1,000,000	4.72%	1,000,000	4.72%
First European Retail Corp.(Ελέγχεται από τον Κο Ρέστη Βίκτωρα)	1,717,500	8.10%	1,717,500	8.10%
Σαμπωνάκη Μαριλένα	715,000	3.37%	715,000	3.37%
Γαλιάσος Μιχαήλ	536,250	2.53%	536,250	2.53%
Λοιποί Μέτοχοι (<2%***)	7,828,180	36.92%	7,828,180	36.92%
Σύνολο	21,203,000	100.00%	21,203,000	100.00%

*: Σύμφωνα με το Νόμο 3556/2007

** : Τα δικαιώματα ψήφου της ΤΡΑΠΕΖΑΣ MILLENNIUM BANK προέρχονται από τον έλεγχο των δικαιωμάτων ψήφου της εταιρείας ALMATI SERVICES LTD λόγω ενεχύρου επί μετοχών της ανωτέρω εταιρείας.

** : Η SOG Electro Connect Ltd είναι συμφερόντων του Κου Παπαρούνη Σπύρου.

*** : Στους λοιπούς μετόχους περιλαμβάνονται ο κ. Ιωάννης Αρβανίτης ο οποίος κατέχει το 40.36% του μετοχικού κεφαλαίου της Εταιρείας και δικαιώματα ψήφου κάτω του 5%. Στο ποσοστό αυτό περιλαμβάνονται η άμεση συμμετοχή του ήτοι 207,550 μετοχές που αντιπροσωπεύουν ποσοστό 0.98% επί των δικαιωμάτων ψήφου και η έμμεση συμμετοχή του μέσω της ελεγχόμενης από αυτόν Almati Services LTD (βάσει του άρθρου 10 του Ν. 3556/2007) ήτοι 8,350,570 μετοχές που αντιπροσωπεύουν ποσοστό μετοχικού κεφαλαίου 39.38% και ποσοστό δικαιωμάτων ψήφου 2.91%.

Η μετοχική σύνθεση και τα δικαιώματα ψήφου της ΜΠΑΛΛΑΟΥΦ προ της Συγχώνευσης και κατά την έκτακτη Γενική Συνέλευση της 23.12.2009 είχαν ως εξής:

ΜΕΤΟΧΙΚΗ ΣΥΝΘΕΣΗ ΜΠΑΛΛΑΟΥΦ				
Μέτοχοι	Αριθμός Μετοχών		Αριθμός Δικαιωμάτων Ψήφου	
	Αριθμός Μετοχών	%	Ψήφου	%
Wilfried Becker	68,566	51.00%	68,566	51.00%
Challenge Holdings Limited	8,977	6.68%	8,977	6.68%
Lacozo Holdings Limited	56,900	42.32%	56,900	42.32%
Σύνολο	134,443	100.00%	134,443	100.00%

Η μετοχική σύνθεση και τα δικαιώματα ψήφου της ΑΓΕΤΕΚ προ της Συγχώνευσης και κατά την έκτακτη Γενική Συνέλευση της 01.09.2009 είχαν ως εξής:

Μετοχική Σύνθεση ΑΓΕΤΕΚ				
Όνομα	Αριθμός Μετοχών		Δικαιώματα Ψήφου	
	Αριθμός Μετοχών	%	Ψήφου	%
Σπύρος Δ. Παπαρούνης	29,325	29.53%	29,325	29.53%
Κωνσταντίνος Δ. Παπαρούνης	5,175	5.21%	5,175	5.21%
Σταύρος Σαμπωνάκης	7,700	7.75%	7,700	7.75%
Μιχαήλ Γαλιάσος	2,200	2.22%	2,200	2.22%
Ευστράτιος Τατέλιος	1,100	1.11%	1,100	1.11%
Wilfried Becker	4,300	4.33%	4,300	4.33%
Βασίλειος Παπαμάρκου	2,050	2.06%	2,050	2.06%
Pentana Holding Ltd	31,000	31.22%	31,000	31.22%
Bessielo Ltd	16,450	16.57%	16,450	16.57%
Σύνολο	99,300	100.00%	99,300	100.00%

4.4.1. Μείωση Ποσοστού Συμμετοχής (Dilution)

Στους πίνακες που ακολουθούν παρουσιάζονται συγκεντρωτικά η μετοχική σύνθεση και τα δικαιώματα ψήφου της Εταιρείας, σύμφωνα με το ν.3556/2007, κατά την 01.09.2009, ημερομηνία σύγκλησης της έκτακτης Γενικής Συνέλευσης των μετόχων της Εταιρείας που αποφάσισε την παρούσα Συγχώνευση, καθώς και μετά την ολοκλήρωση της παρούσας συγχώνευσης, με βάση τις σχέσεις ανταλλαγής που έχουν προσδιοριστεί στο από 29.06.2009 Σχέδιο Σύμβασης Συγχώνευσης:

Μέτοχος	ΠΡΙΝ ΤΗ ΣΥΓΧΩΝΕΥΣΗ (Ε.Γ.Σ. 01.09.2009)*			
	Μετοχική Σύνθεση		Δικαιώματα ψήφου	
	Αριθμός Μετοχών	%	Δικαιώματα ψήφου	%
Almati Services Ltd (Ελέγχεται από τον Κο Αρβανίτη Ιωάννη)	8,350,570	39.38%	617,770	2.91%
Millennium Bank**	0	0.00%	7,732,800	36.47%
Σαμψωνάκης Σταύρος	1,055,500	4.98%	1,055,500	4.98%
S.O.G. Electro Connect Ltd (Ελέγχεται από τον Κο Παπαρούνη Σπύρο)	1,000,000	4.72%	1,000,000	4.72%
First European Retail Corp.(Ελέγχεται από τον Κο Ρέστη Βίκτωρα)	1,717,500	8.10%	1,717,500	8.10%
Σαμψωνάκη Μαριλένα	715,000	3.37%	715,000	3.37%
Γαλιάσος Μιχαήλ	536,250	2.53%	536,250	2.53%
Λοιποί Μέτοχοι (<2%***)	7,828,180	36.92%	7,828,180	36.92%
Σύνολο	21,203,000	100.00%	21,203,000	100.00%
Μέτοχος	ΜΕΤΑ ΤΗ ΣΥΓΧΩΝΕΥΣΗ			
	Μετοχική Σύνθεση		Δικαιώματα ψήφου	
	Αριθμός Μετοχών	%	Δικαιώματα ψήφου	%
Almati Services Ltd (Ελέγχεται από τον Κο Αρβανίτη Ιωάννη)	8,350,570	26.90%	617,770	1.99%
Millennium Bank**	0	0.00%	7,732,800	24.91%
Wilfried Becker	2,747,642	8.85%	2,747,642	8.85%
Lacoso Holdings	2,105,300	6.78%	2,105,300	6.78%
Pentana Holding Ltd	1,519,000	4.89%	1,519,000	4.89%
Παπαρούνης Σπύρος	1,436,925	4.63%	1,436,925	4.63%
Σαμψωνάκης Σταύρος	1,432,800	4.62%	1,432,800	4.62%
S.O.G. Electro Connect Ltd (Ελέγχεται από τον Κο Παπαρούνη Σπύρο)	1,000,000	3.22%	1,000,000	3.22%
First European Retail Corp.(Ελέγχεται από τον Κο Ρέστη Βίκτωρα)	1,717,500	5.53%	1,717,500	5.53%
Bessielo Ltd	806,050	2.60%	806,050	2.60%
Σαμψωνάκη Μαριλένα	715,000	2.30%	715,000	2.30%
Γαλιάσος Μιχαήλ	644,050	2.07%	644,050	2.07%
Λοιποί Μέτοχοι (<2%***)	8,568,254	27.60%	8,568,254	27.60%
Σύνολο	31,043,091	100.00%	31,043,091	100.00%

*: Σύμφωνα με το Νόμο 3556/2007

** : Τα δικαιώματα ψήφου της ΤΡΑΠΕΖΑΣ MILLENNIUM BANK προέρχονται από τον έλεγχο των δικαιωμάτων ψήφου της εταιρείας ALMATI SERVICES LTD λόγω ενεχύρου επί μετοχών της ανωτέρω εταιρείας.

***: Στους λοιπούς μετόχους περιλαμβάνονται ο κ. Ιωάννης Αρβανίτης ο οποίος κατέχει το 40.36% του μετοχικού κεφαλαίου της Εταιρείας και δικαιώματα ψήφου κάτω του 5%. Στο ποσοστό αυτό περιλαμβάνονται η άμεση συμμετοχή του ήτοι 207,550 μετοχές που αντιπροσωπεύουν ποσοστό 0.98% επί των δικαιωμάτων ψήφου και η έμμεση συμμετοχή του μέσω της ελεγχόμενης από αυτόν Almati Services LTD (βάσει του άρθρου 10 του Ν. 3556/2007) ήτοι 8,350,570 μετοχές που αντιπροσωπεύουν ποσοστό μετοχικού κεφαλαίου 39.38% και ποσοστό δικαιωμάτων ψήφου 2.91%.

4.5. Λόγοι της Συγχώνευσης

Α)Πλεονεκτήματα της Συγχώνευσης (από οικονομική άποψη)

Βασικό λόγο για την πραγματοποίηση της προκείμενης Συγχώνευσης αποτελεί η δημιουργία ενός ισχυρού σχήματος στον χώρο των εθνικών και διεθνών μεταφορών και logistics, ενισχυμένου τόσο σε επίπεδο οικονομικών στοιχείων όσο και σε επίπεδο δυναμικού. Ειδικότερα, με την σκοπούμενη Συγχώνευση:

1. Δημιουργείται μία ισχυρή Εταιρεία στο χώρο των μεταφορών, ικανή να αντιμετωπίσει τόσο τον εγχώριο όσο και τον διεθνή ανταγωνισμό.
2. Προκύπτει δυνατότητα αξιοποίησης στο μέγιστο βαθμό των περιουσιακών στοιχείων των Συγχωνευόμενων Εταιρειών.

3. Η Εταιρεία που θα προκύψει από τη Συγχώνευση έχοντας βελτιωμένη θέση συγκριτικά με ανταγωνιστικές εταιρείες και αυξημένες δυνατότητες πρόσβασης σε διεθνή επενδυτικά σχέδια, θα μπορεί να εκμεταλλευτεί αποδοτικότερα και με μεγαλύτερη ευελιξία τυχόν επιχειρηματικές ευκαιρίες και να πετύχει καλύτερους όρους συνεργασίας.
4. Θα επιτευχθεί βελτιστοποίηση της αποδοτικότητας και των οικονομικών αποτελεσμάτων με την εκμετάλλευση των ευκαιριών ανάπτυξης αλλά και των συνεργιών.
5. Θα επιτευχθεί οικονομία μεγάλης κλίμακας όσον αφορά τα έξοδα διοίκησης.

Β) Νομικά και λοιπά πλεονεκτήματα

Η σκοπούμενη Συγχώνευση κατά τις διατάξεις των άρθρων 68 παρ. 2 και 69- 77 του κ.ν. 2190/1920 σε συνδυασμό με τις διατάξεις των άρθρων 1-5 του ν. 2166/1993, αξιοποιεί τα παρεχόμενα από το νομικό πλαίσιο κίνητρα και ειδικότερα παρέχει τα ακόλουθα βασικά πλεονεκτήματα:

1. Νομικά, διότι η Απορροφώσα Εταιρεία θεωρείται ότι με την ολοκλήρωση της Συγχώνευσης υπεισέρχεται στα δικαιώματα και τις υποχρεώσεις της κάθε Απορροφώμενης Εταιρείας, ως καθολικός διάδοχος, χωρίς την ανάγκη μεταβίβασης χωριστά κάθε δικαιώματος και υποχρέωσης από την κάθε Απορροφώμενη Εταιρεία στην Απορροφώσα Εταιρεία, και την περιγραφή των κατ' ιδίαν περιουσιακών στοιχείων των Συγχωνευόμενων Εταιρειών στη σύμβαση Συγχώνευσης ή στο καταστατικό και
2. Φορολογικά, διότι η εισφορά και η μεταβίβαση των περιουσιακών στοιχείων της κάθε Απορροφώμενης Εταιρείας, κάθε πράξη ή συμφωνία που αφορά την εισφορά ή τη μεταβίβαση στοιχείων ενεργητικού ή παθητικού ή άλλων δικαιωμάτων και υποχρεώσεων και κάθε εμπράγματος ή ενοχικού δικαιώματος, καθώς και κάθε άλλη συμφωνία ή πράξη που απαιτείται για τη Συγχώνευση, δεν επιβαρύνονται με φόρο, τέλος, εισφορά, ή άλλο δικαίωμα υπέρ του δημοσίου ή υπέρ οποιουδήποτε τρίτου, που θα τις καθιστούσε ασύμφορες και,
3. Λογιστικά, γιατί η εκτίμηση των περιουσιακών στοιχείων με ενοποίηση των στοιχείων του ενεργητικού και παθητικού των Συγχωνευόμενων Εταιρειών και η διαπίστωση της λογιστικής αξίας των περιουσιακών στοιχείων των εταιρειών αυτών διενεργείται με έλεγχο από ορκωτό ελεγκτή και η μεταφορά των πράξεων των Συγχωνευόμενων Εταιρειών, που έγιναν από την ημερομηνία του ισολογισμού μετασχηματισμού της κάθε Απορροφώμενης Εταιρείας μέχρι την ολοκλήρωση της Συγχώνευσης στα βιβλία της Απορροφώσας Εταιρείας γίνεται με συγκεντρωτική εγγραφή στα βιβλία της.

4.6. Μέθοδοι αποτίμησης - Δηλώσεις εκτιμητών

Καθορισμός σχέσης ανταλλαγής μετοχών

Σύμφωνα με την ισχύουσα χρηματιστηριακή νομοθεσία (άρθρο 4.1.4.1.3 του Κανονισμού του ΧΑ) το Διοικητικό Συμβούλιο της Απορροφώσας ανέθεσε στην ελεγκτική εταιρεία BAKER TILLY HELLAS AE (ο «Αποτιμητής»), τη διενέργεια της αποτίμησης των συγχωνευόμενων εταιρειών και την έκφραση γνώμης για το εάν οι προτεινόμενες σχέσεις ανταλλαγής μετοχών είναι εύλογες και λογικές και για το εάν οι μεθοδολογίες που υιοθετήθηκαν είναι κατάλληλες για τη συγκεκριμένη περίπτωση.

Η διεύθυνση της BAKER TILLY HELLAS ΑΕ είναι Λεωφόρος Μεσογείων 396, 15341 Αγία Παρασκευή τηλ. 210 8253078.

Η Εταιρεία δηλώνει ότι ο εμπειρογνώμονας που διενήργησε τις αποτιμήσεις δε συνδέεται καθ' οποιοδήποτε τρόπο με τις Συγκωνευόμενες Εταιρείες για την τελευταία πενταετία πριν τη Συγχώνευση.

Ακολούθως, παρατίθενται αποσπάσματα από την 08/07/2009 έκθεση της BAKER TILLY HELLAS ΑΕ, με τη σύμφωνη γνώμη του Αποτιμητή (Ορκωτός Ελεγκτής Λογιστής κος Γεώργιος Νανούρης ΑΜ ΣΟΕΛ 14091), σχετικά με τις μεθοδολογίες και τα αποτελέσματα των αποτιμήσεων. Η Εταιρεία βεβαιώνει ότι οι πληροφορίες αυτές έχουν αναπαραχθεί πιστά καθώς και ότι γνωρίζει και είναι σε θέση να βεβαιώσει ότι δεν υπάρχουν παραλήψεις που θα καθιστούσαν τις αναπαραγόμενες πληροφορίες ανακριβείς ή παραπλανητικές.

4.6.1 Μέθοδοι Αποτίμησης

Οι μέθοδοι που επελέγησαν για τον προσδιορισμό των ευλόγων αξιών (FV) με σκοπό την έκφραση γνώμης ως προς το λογικό και εύλογο της σχέσης ανταλλαγής των μετοχών μεταξύ Απορροφώσας και Απορροφώμενων Εταιρειών είναι:

(α) ΙΜΠΕΡΙΟ ΑΡΓΩ

Η εύλογη αξία της ΙΜΠΕΡΙΟ προσδιορίσθηκε βάσει:

- (i) της χρηματιστηριακής της αξίας και
- (ii) της λογιστικής της αξίας (σύνολο καθαρής θέσης).

Επίσης, εφαρμόσθηκε και η μέθοδος της προεξόφλησης των μελλοντικών χρηματορροών με βάση τα μελλοντικά μερίσματα, που εφαρμόσθηκε και για τον προσδιορισμό της εύλογης αξίας της Πρώτης Απορροφώμενης (ΜΠΑΛΛΑΟΥΦ) η οποία όμως απορρίφθηκε, διότι έδωσε πολύ χαμηλή αξία σε σχέση με τις ανωτέρω δύο μεθόδους.

(β) ΜΠΑΛΛΑΟΥΦ

Η εύλογη αξία της ΜΠΑΛΛΑΟΥΦ προσδιορίσθηκε βάσει:

- (i) του πολλαπλασιαστή επί της λογιστικής αξίας (BV)
- (ii) της μεθόδου της προεξόφλησης των μελλοντικών χρηματορροών με βάση τα μελλοντικά μερίσματα
- (iii) της μεθόδου με την χρήση του πολλαπλασιαστή FV/ΠΩΛΗΣΕΙΣ.

(γ) ΑΓΕΤΕΚ

Η εύλογη αξία της ΑΓΕΤΕΚ προσδιορίσθηκε βάσει:

- (i) της χρήσης του πολλαπλασιαστή επί της λογιστικής αξίας,
- (ii) της χρήσης του πολλαπλασιαστή FV/ΠΩΛΗΣΕΙΣ.

4.6.2 Αποτελέσματα Αποτίμησης

ΙΜΠΕΡΙΟ

Από τις ανωτέρω μεθόδους προκύπτει ότι η αξία της ΙΜΠΕΡΙΟ κινείται σε ένα εύρος τιμών με ελάχιστη το ποσό των € 16,326,000 (μέθοδος χρηματιστηριακής αξίας) και μέγιστη το ποσό των € 27,318,115 (μέθοδος λογιστικής αξίας).

Η αξία που λήφθηκε υπόψη για τον καθορισμό της σχέσης ανταλλαγής προσδιορίστηκε στο ποσό των € 16,875,900 και κρίνεται εύλογη στα πλαίσια των συνθηκών της εξαγοράς.

Ο Αποτιμητής στάθμισε με συντελεστή βαρύτητας 95% το αποτέλεσμα της μεθόδου της χρηματιστηριακής αξίας και με συντελεστή βαρύτητας 5% το αποτέλεσμα της μεθόδου της λογιστικής αξίας.

ΜΠΑΛΛΑΟΥΦ

Από τις ανωτέρω μεθόδους προκύπτει ότι η αξία της ΜΠΑΛΛΑΟΥΦ κινείται σε ένα εύρος τιμών με ελάχιστη το ποσό των € 1,457,000 και μέγιστη το ποσό των € 11,170,250.

Η αξία που λήφθηκε υπόψη για τον καθορισμό της σχέσης ανταλλαγής προσδιορίστηκε στο ποσό των € 2,026,170 και κρίνεται εύλογη στα πλαίσια των συνθηκών της εξαγοράς.

Ο Αποτιμητής στάθμισε τη μέθοδο του πολλαπλασιαστή FV/BV με συντελεστή 84%, τη μέθοδο της προεξόφλησης των μελλοντικών χρηματοροών με 15% και το αποτέλεσμα του δείκτη FV/ΠΩΛΗΣΕΙΣ, με συντελεστή βαρύτητας 1%.

ΑΓΕΤΕΚ

Από τις ανωτέρω μεθόδους προκύπτει ότι η αξία της ΑΓΕΤΕΚ κινείται σε ένα εύρος τιμών με ελάχιστη το ποσό των € 512,971 και μέγιστη το ποσό των € 2,404,701.

Η αξία που λήφθηκε υπόψη για τον καθορισμό της σχέσης ανταλλαγής προσδιορίστηκε στο ποσό των € 1,988,521 και κρίνεται εύλογη στα πλαίσια των συνθηκών της εξαγοράς.

Ο Αποτιμητής στάθμισε το αποτέλεσμα του πολλαπλασιαστή επί της λογιστικής αξίας με συντελεστή βαρύτητας 78% και το αποτέλεσμα που προέκυψε από τον πολλαπλασιαστή επί των πωλήσεων με συντελεστή βαρύτητας 22%.

4.6.3 Εύρος σχέσης αξιών

Τα παραπάνω αποτελέσματα συνοψίζονται στον παρακάτω πίνακα:

(ποσά σε ΕΥΡΩ)	ΙΜΠΕΡΙΟ	ΜΠΑΛΛΑΟΥΦ	ΑΓΕΤΕΚ
Ελάχιστο	16,326,000	1,457,000	512,971
Μέγιστο	27,318,115	11,170,250	2,404,701

Με βάση τις εύλογες αξίες των:

- ΜΠΑΛΛΑΟΥΦ και ΙΜΠΕΡΙΟ όπως προσδιορίστηκαν, η σχέση αξιών ανέρχεται σε: 0.1096 (ΜΠΑΛΛΑΟΥΦ / ΙΜΠΕΡΙΟ)
- ΑΓΕΤΕΚ και ΙΜΠΕΡΙΟ, όπως προσδιορίστηκαν, η σχέση αξιών ανέρχεται σε: 0,187 (ΑΓΕΤΕΚ / ΙΜΠΕΡΙΟ).

Σχέσεις Ανταλλαγής Μετοχών

Λαμβάνοντας υπόψη τις προαναφερθείσες σχέσεις αξιών και τους όρους του Σχεδίου Σύμβασης Συγχώνευσης:

- Οι μέτοχοι της Απορροφώσας Εταιρείας (ΙΜΠΕΡΙΟ) θα διατηρήσουν τον ίδιο αριθμό των μετοχών που κατέχουν προ των συγχωνεύσεων και των οποίων η ονομαστική αξία θα αυξηθεί κατά € 0,05, δηλαδή θα ανέρχεται σε € 0,35 ανά μετοχή
- Οι μέτοχοι της Πρώτης Απορροφούμενης (ΜΠΑΛΛΑΟΥΦ) θα ανταλλάξουν μία (1) παλαιά μετοχή της Πρώτης Απορροφούμενης με ονομαστικής αξίας € 11,10 η κάθε μία, με 37 νέες μετοχές της Απορροφώσας Εταιρείας ονομαστικής αξίας € 0,35
- Οι μέτοχοι της Δεύτερης Απορροφούμενης (ΑΓΕΤΕΚ) θα ανταλλάξουν μία (1) παλαιά μετοχή της Δεύτερης Απορροφούμενης με ονομαστική αξία € 29,35 η κάθε μια, με 49 νέες μετοχές της Απορροφώσας Εταιρείας, ονομαστικής αξίας € 0,35 η κάθε μια.

Στην έκθεσή του σχετικά με το εύλογο και δίκαιο των προτεινόμενων σχέσεων ανταλλαγής, ο Αποτιμητής αναφέρει ότι: «με βάση τις εύλογες αξίες των Συγχωνευόμενων Εταιρειών, οι σχέσεις ανταλλαγής κρίνονται απόλυτα λογικές και εύλογες».

Η εν λόγω έκθεση όπου περιγράφονται αναλυτικά οι μέθοδοι αποτίμησης και οι παραδοχές τους, κατόπιν συναίνεσης του Αποτιμητή, είναι διαθέσιμη στα γραφεία της Απορροφώσας Μαυροκορδάτου 11-13 Πειραιάς.

4.7. Δαπάνες Συγχώνευσης

Οι συνολικές δαπάνες Συγχώνευσης εκτιμώνται σε € 122 χιλιάδες περίπου, τα οποία αναλύονται ως εξής:

<i>(Ποσά σε ΕΥΡΩ)</i>	<u>Αμοιβές</u>
Αμοιβές λοιπών συμβούλων (εκτιμητές)	18,500
Αμοιβές ορκωτών ελεγκτών και νομικών συμβούλων	78,000
Πόροι υπέρ Επιτροπής Κεφαλαιαγοράς	5,200
Λοιπά έξοδα	20,000
<u>Σύνολο</u>	<u>121,700</u>

Πηγή: Στοιχεία από διεύθυνση της ΙΜΠΕΡΙΟ

4.8. Χρονοδιάγραμμα Συγχώνευσης

Το ενδεικτικό χρονοδιάγραμμα της διαδικασίας Συγχώνευσης, παρουσιάζεται ως ακολούθως:

Αναμενόμενο Χρονοδιάγραμμα	
01.09.2009	Έκτακτη Γενική Συνέλευση των μετόχων της ΙΜΠΕΡΙΟ που ενέκρινε το Σχέδιο Σύμβασης Συγχώνευσης
01.09.2009	Έκτακτη Γενική Συνέλευση των μετόχων της ΑΓΕΤΕΚ που ενέκρινε το Σχέδιο Σύμβασης Συγχώνευσης
23.12.2009	Έκτακτη Γενική Συνέλευση των μετόχων της ΜΠΑΛΛΑΟΥΦ που ενέκρινε το Σχέδιο Σύμβασης Συγχώνευσης
31.12.2009	Έγκριση Συγχώνευσης από το Υπουργείο Ανάπτυξης και καταχώρηση της εγκριτικής απόφασης στο Μητρώο Ανωνύμων Εταιρειών
(T)	Ενημέρωση του Δ.Σ. της Επιτροπής Κεφαλαιαγοράς για το περιεχόμενο του Εγγράφου
T +1	Δημοσίευση της ανακοίνωσης για τη διάθεση του Εγγράφου στο Επενδυτικό Κοινό
T +1	Δημοσίευση Εγγράφου (Ανάρτηση στην ιστοσελίδα του Χ.Α. και της ΙΜΠΕΡΙΟ)
T +5	Εκτιμώμενη έγκριση από το Δ.Σ. του Χ.Α. της εισαγωγής προς διαπραγμάτευση των νέων μετοχών
T +7	Δημοσίευση της ανακοίνωσης για την έναρξη διαπραγμάτευσης των νέων μετοχών
T +8	Εκτιμώμενη έναρξη διαπραγμάτευσης των νέων μετοχών

Ως T ορίζεται η ημερομηνία της συνεδρίασης του Διοικητικού Συμβουλίου της Επιτροπής Κεφαλαιαγοράς στην οποία ενημερώνεται για το περιεχόμενο του παρόντος Εγγράφου. Για τις ενέργειες που ακολουθούν της συνεδρίασης του Δ.Σ. της Επιτροπής Κεφαλαιαγοράς μέχρι και την διαπραγμάτευση των νέων μετοχών, δίνεται ένα διάστημα μέσα στο οποίο εκτιμάται ότι θα ολοκληρωθούν.

Το παραπάνω χρονοδιάγραμμα εξαρτάται από αστάθμητους παράγοντες και ενδέχεται να τροποποιηθεί. Σε κάθε περίπτωση, θα υπάρξει ενημέρωση του επενδυτικού κοινού με σχετική ανακοίνωση στο ημερήσιο δελτίο τιμών του Χ.Α.

4.9. Πληροφορίες σχετικά με τις μετοχές της Εταιρείας

Οι μετοχές της Εταιρείας είναι κοινές άυλες και ονομαστικές μετοχές και διαπραγματεύονται στην Κατηγορία Μεσαίας και Μικρής Κεφαλαιοποίησης του Χρηματιστηρίου Αθηνών και έχουν εκδοθεί σύμφωνα με τις διατάξεις του νόμου 2190/1920 και του καταστατικού της. Ο κωδικός ISIN (International Security Identification Number) της μετοχής της Εταιρείας είναι GRS267053007. Αρμόδιος φορέας για την τήρηση του σχετικού αρχείου των άυλων μετοχών είναι η «ΕΛΛΗΝΙΚΑ ΧΡΗΜΑΤΙΣΤΗΡΙΑ Α.Ε.» (ΕΧΑΕ), Λεωφόρος Αθηνών 110, ΤΚ 104 42 Αθήνα. Οι μετοχές της Εταιρείας διαπραγματεύονται σε ευρώ. Μονάδα διαπραγμάτευσης είναι ο τίτλος της μίας (1) μετοχής.

Οι μετοχές της Εταιρείας είναι ελεύθερα διαπραγματεύσιμες.

Δεν υπάρχουν περιορισμοί στην ελεύθερη μεταβίβαση των κινητών αξιών.

Δεν υπάρχουν δεσμευτικές προσφορές εξαγοράς και / ή κανόνες υποχρεωτικής εκχώρησης και υποχρεωτικής εξαγοράς των κινητών αξιών.

Δεν υφίστανται δημόσιες προτάσεις τρίτων για την εξαγορά του μετοχικού κεφαλαίου του εκδότη κατά την τελευταία και τρέχουσα χρήση.

4.10. Δικαιώματα μετόχων

Κάθε μετοχή της Εταιρείας ενσωματώνει όλα τα δικαιώματα και τις υποχρεώσεις που καθορίζονται στο νόμο και το καταστατικό της Εταιρείας, το οποίο όμως δε

περιέχει διατάξεις περισσότερο περιοριστικές από ότι προβλέπει ο νόμος. Η κατοχή του τίτλου της μετοχής συνεπάγεται αυτοδικαίως την αποδοχή από τον κύριο αυτής του καταστατικού της Εταιρείας και των νομίμων αποφάσεων των Γενικών Συνελεύσεων των μετόχων.

Το καταστατικό της Εταιρείας δε περιέχει ειδικά δικαιώματα υπέρ συγκεκριμένων μετόχων.

Οι μετοχές της Εταιρείας είναι ονομαστικές και αδιαίρετες. Σε περίπτωση συγκυριότητας σε μετοχή τα δικαιώματα των συγκύριων πρέπει να ασκούνται από ένα κοινό αντιπρόσωπο. Εφ' όσον η εκπροσώπηση μίας μετοχής δεν καθορίζεται, με ένα πρόσωπο, το Διοικητικό Συμβούλιο υποχρεούται να αναστείλει την ενάσκηση των δικαιωμάτων που απορρέουν από τη μετοχή αυτή.

Η ευθύνη του μετόχου περιορίζεται στην ονομαστική αξία της μετοχής του.

Κάθε μετοχή παρέχει δικαίωμα αξιώσεως του μερίσματος, το οποίο κατά το καταστατικό θα διανέμεται και σε περίπτωση διαλύσεως της Εταιρείας, αξίωση στο μέρος που αναλογεί σε αυτή, από την περιουσία που θα εκκαθαριστεί καθώς και κάθε άλλο δικαίωμα που προβλέπεται από το νόμο και το καταστατικό. Τα δικαιώματα και οι υποχρεώσεις κάθε μετοχής παρακολουθούν αυτήν σε κάθε καθολικό και ειδικό διάδοχο του μετόχου.

Οι μέτοχοι ενασκούν τα δικαιώματά τους, σε σχέση με τη Διοίκηση της Εταιρείας, μόνο μέσω της Γενικής Συνελεύσεως.

Κάθε μέτοχος οπουδήποτε κατοικεί λογίζεται για τις σχέσεις του με την Εταιρεία ότι έχει μόνιμη κατοικία την έδρα της Εταιρείας και υπόκειται στους Ελληνικούς νόμους και τη διαδικασία των δικαστηρίων στην έδρα της Εταιρείας.

Μέτοχοι καθολικοί ή ειδικοί διάδοχοι των δικαιωμάτων τους, καθώς και δανειστές μετόχων δεν μπορούν, σε καμία περίπτωση, να προκαλέσουν κατάσχεση, ή σφράγιση της εταιρικής περιουσίας, να επιδιώξουν την εκκαθάριση ή τη διανομή της ή οπωσδήποτε να αναμειχθούν στη διοίκηση της Εταιρείας ή να αμφισβητήσουν τις νόμιμες αποφάσεις της Γενικής Συνέλευσης των μετόχων, αλλά οφείλουν να συμμορφώνονται και να τις αποδέχονται, καθώς και τις νόμιμες αποφάσεις του Διοικητικού Συμβουλίου.

Κάθε μετοχή παρέχει το δικαίωμα μίας ψήφου και κάθε μέτοχος έχει τόσες ψήφους, στη Γενική Συνέλευση, όσες είναι οι μετοχές που κατέθεσε στη Συνέλευση.

Μέτοχοι που εκπροσωπούν το 5% του καταβεβλημένου μετοχικού κεφαλαίου έχουν το δικαίωμα:

- Να ζητήσουν από το Πρωτοδικείο της έδρας της Εταιρείας, τον έλεγχο της Εταιρείας σύμφωνα με το άρθρο 40,40^ε του κ.ν. 2190/1920.
- Να ζητήσουν τη σύγκληση Έκτακτης Γενικής Συνέλευσης των μετόχων. Το Διοικητικό Συμβούλιο υποχρεούται να συγκαλέσει τη Συνέλευση αυτή εντός τριάντα (30) ημερών από την κατάθεση της αίτησης στον Πρόεδρο του Διοικητικού Συμβουλίου. Στην αίτηση, οι αιτούντες μέτοχοι οφείλουν να αναφέρουν τα θέματα για τα οποία καλείται να αποφασίσει η Γενική Συνέλευση.

Κάθε μέτοχος μπορεί να ζητήσει δέκα ημέρες πριν την Τακτική Γενική Συνέλευση, τις ετήσιες οικονομικές καταστάσεις και τις σχετικές εκθέσεις του Διοικητικού Συμβουλίου και των ελεγκτών.

Ειδικότερα:

Δικαίωμα μερίσματος: Βάσει του καταστατικού, με την επιφύλαξη των διατάξεων του άρθρου 44^α του κ.ν.2190/1920, όπως ισχύει, από τα καθαρά κέρδη της Εταιρείας:

Α) Αφαιρείται ποσοστό πέντε (5) τουλάχιστον στα εκατό, για το σχηματισμό του, κατά Νόμο τακτικού αποθεματικού κεφαλαίου. Η κράτηση αυτή παύει να είναι υποχρεωτική όταν το τακτικό αποθεματικό φθάσει το ένα τρίτο (1/3) τουλάχιστον του μετοχικού κεφαλαίου και επαναλαμβάνεται όταν, λόγω ζημιών, μειωθεί το τακτικό αποθεματικό κάτω από το ένα τρίτο (1/3) του μετοχικού κεφαλαίου,

Β) Κρατείται το απαιτούμενο ποσό για την καταβολή στους μετόχους του μερίσματος το οποίο προβλέπεται από το άρθρο 3 του ν. 148/1967, όπως ισχύει και

Γ) Από το υπόλοιπο που απομένει: ι) μπορεί να διατίθεται στα μέλη του Διοικητικού Συμβουλίου, σαν αμοιβή των υπηρεσιών τους ποσό, από τα καθαρά κέρδη, το οποίο θα προσδιορίζεται κάθε φορά από τη Γενική Συνέλευση η οποία και θα κατανέμει μεταξύ των μελών του Διοικητικού Συμβουλίου με την ίδια απόφασή της, ιι) το υπόλοιπο θα διατίθενται με απόφαση της Γενικής Συνέλευσης προς διανομή πρόσθετου μερίσματος στους μετόχους είτε για το σχηματισμό αφορολόγητων αποθεματικών με βάση την ισχύουσα νομοθεσία είτε για το σχηματισμό έκτακτων αποθεματικών, είτε μεταγράφεται σαν υπόλοιπο στη νέα χρήση είτε για την αύξηση του μετοχικού κεφαλαίου με την έκδοση νέων μετοχών, οι οποίες θα θίγονται στους μετόχους χωρίς πληρωμή, αντί για πρόσθετο μέρισμα είτε τέλος διατίθενται για ένα ή περισσότερους από ένα, από τους παραπάνω σκοπούς ή και για άλλο σκοπό, με απόφαση της Γενικής Συνέλευσης.

Το Διοικητικό Συμβούλιο μπορεί να προβεί στη διανομή προσωρινού μερίσματος στους μετόχους, με βάση τη λογιστική κατάσταση, για την εταιρική περιουσία της πρώτης εξαμηνιαίας εταιρικής χρήσεως. Για τη διανομή προσωρινού μερίσματος πρέπει να δημοσιευθεί η παραπάνω λογιστική κατάσταση είκοσι (20) τουλάχιστον ημέρες νωρίτερα, κατά το άρθρο 46 του κ.ν. 2190/1920 και να υποβληθεί, στην ίδια προθεσμία, στην αρμόδια εποπτική αρχή. Τα κέρδη που διανέμονται κατά τον τρόπο αυτό δεν μπορούν να υπερβούν το μισό των καθαρών κερδών όπως από τη λογιστική κατάσταση προκύπτουν.

Το μέρισμα κάθε μετοχής πληρώνεται στον κομιστή της, μέσα σε 2 μήνες από την ημερομηνία της Τακτικής Γενικής Συνέλευσης που ενέκρινε τις ετήσιες οικονομικές καταστάσεις, στα γραφεία της Εταιρείας ή όπου αλλού οριστεί. Ο τόπος και ο τρόπος καταβολής μερίσματος ανακοινώνεται διά του τύπου.

Μέτοχοι που αμελούν να ζητήσουν τη πληρωμή των μερισμάτων που δικαιούνται να εισπράξουν δε μπορούν να έχουν αξίωση για τόκους. Τα μερίσματα που δεν ζητήθηκαν για μία πενταετία αφότου κατέστησαν απαιτητά, παραγράφονται υπέρ του Δημοσίου.

Δικαιώματα ψήφου: Κάθε μετοχή παρέχει το δικαίωμα μίας ψήφου και κάθε μέτοχος έχει τόσες ψήφους, στη Γενική Συνέλευση, όσες είναι οι μετοχές που κατέθεσε στη Συνέλευση.

Σε περίπτωση συγκυριότητας σε μετοχή τα δικαιώματα των συγκυρίων πρέπει να ασκούνται από ένα κοινό αντιπρόσωπο. Εφ' όσον η εκπροσώπησή μιας μετοχής δεν καθορίζεται, με ένα πρόσωπο, το Διοικητικό Συμβούλιο υποχρεούται να αναστείλει την ενάσκηση των δικαιωμάτων που απορρέουν από τη μετοχή αυτή.

Οι μέτοχοι ενασκούν τα δικαιώματά τους, σε σχέση με τη Διοίκηση της Εταιρείας, μόνο μέσω της Γενικής Συνελεύσεως.

Οι μέτοχοι, που δικαιούνται και επιθυμούν να μετάσχουν στη Γενική Συνέλευση, οφείλουν να καταθέσουν βεβαίωση του Κεντρικού Αποθετηρίου Αξιών, σύμφωνα με το άρθρο 51 του ν. 2396/1996 στα γραφεία της Εταιρείας, πέντε (5) τουλάχιστον πλήρεις ημέρες πριν από την ημέρα που ορίστηκε για τη συνεδρίαση της Συνέλευσης.

Μέτοχοι που δε συμμορφώνονται με τα παραπάνω θα μετέχουν στη Γενική Συνέλευση μόνο με την άδειά της.

Δικαίωμα προτίμησης: Σε κάθε περίπτωση αυξήσεως του μετοχικού κεφαλαίου που δεν γίνεται με εισφορά σε είδος, καθώς και σε περίπτωση εκδόσεως ομολογιών με δικαίωμα μετατροπής τους σε μετοχές, παρέχεται δικαίωμα προτιμήσεως, σ' ολόκληρο το νέο κεφάλαιο και το ομολογιακό δάνειο, υπέρ των μετόχων της Εταιρείας, κατά το χρόνο της εκδόσεώς τους, και κατ' αναλογία της συμμετοχής τους στο υφιστάμενο μετοχικό κεφάλαιο.

Μετά την πάροδο της προθεσμίας που τάσσει η Γενική Συνέλευση μετόχων της Εταιρείας, για την ενάσκηση του δικαιώματος προτιμήσεως των μετόχων, η οποία προθεσμία δεν μπορεί να είναι μικρότερη από ένα (1) μήνα, οι μετοχές που δεν αναλήφθηκαν, κατά τα παραπάνω, από τους παλαιούς μετόχους διατίθενται ελευθέρως από το Διοικητικό Συμβούλιο της Εταιρείας. Η πρόσκληση για την ενάσκηση του δικαιώματος προτιμήσεως, στην οποία πρέπει να μνημονεύεται και η προθεσμία μέσα στην οποία πρέπει να ασκηθεί αυτό το δικαίωμα, δημοσιεύεται στο φύλλο Εφημερίδας της Κυβερνήσεως (τεύχος ΑΕ και ΕΠΕ).

Το δικαίωμα αυτό προτιμήσεως μπορεί να περιοριστεί ή να καταργηθεί με απόφαση της Γενικής Συνελεύσεως των Μετόχων κατά τα οριζόμενα στο άρθρο 13 του κ.ν. 2190/1920 όπως αυτό τροποποιήθηκε από το άρθρο 14 του Π.Δ. 409/1986.

Κατ' εξαίρεση, αν όλες οι μετοχές της Εταιρείας είναι ονομαστικές, η πρόσκληση για ενάσκηση του δικαιώματος προτιμήσεως, είναι δυνατό να γίνεται με συστημένες επιστολές που θα στέλνονται στους μετόχους.

Δικαίωμα στο προϊόν εκκαθάρισης: Εκτός από τη περίπτωση της πτώχευσης, η Γενική Συνέλευση όταν αποφασίσει τη λύση της Εταιρείας κανονίζει τον τρόπο της εκκαθαρίσεως και διορίζει δύο έως τρεις εκκαθαριστές, των οποίων προσδιορίζει και την αμοιβή, ενώ σε περίπτωση λύσης της Εταιρείας με δικαστική απόφαση που κηρύσσει τη λύση της Εταιρείας. Ο τρόπος διενέργειας της εκκαθάρισης καθορίζεται από το άρθρο 49 του κ.ν. 2190/1920 όπως ισχύει. Κατά τη διάρκεια της εκκαθαρίσεως, η Γενική Συνέλευση των μετόχων, διατηρεί όλα τα δικαιώματά της και συνέρχεται σε συνεδρίαση, με πρόσκληση των εκκαθαριστών, όταν αυτοί κρίνουν αναγκαίο. Στη Γενική Συνέλευση ανήκει το δικαίωμα της εγκρίσεως των λογαριασμών της εκκαθαρίσεως. Οι εκκαθαριστές πρέπει κάθε χρόνο να υποβάλλουν στη Γενική Συνέλευση τα αποτελέσματα της εκκαθαρίσεως με έκθεση των αιτιών που εμπόδισαν την περάτωση της εκκαθαρίσεως. Για τη σύγκληση της Γενικής Συνέλευσης των μετόχων τηρούνται οι διατάξεις του Κεφαλαίου Δέλτα (Δ)

του Καταστατικού και οι εκκαθαριστές ενεργούν όσα με τις διατάξεις αυτές επιβάλλει το Καταστατικό στο Διοικητικό Συμβούλιο. Σ' αυτές τις Γενικές Συνελεύσεις προεδρεύει προσωρινώς εκείνος από τους παρόντες που έχει καταθέσει τις περισσότερες μετοχές.

Δικαιώματα μειοψηφίας: Δικαίωμα να ζητήσουν έλεγχο της Εταιρείας, από το αρμόδιο κατά τις διατάξεις της Πολιτικής Δικονομίας, Δικαστήριο της περιφέρειας στην οποία εδρεύει η Εταιρεία, έχουν οι μέτοχοι οι οποίοι αντιπροσωπεύουν το ένα εικοστό (1/20) τουλάχιστον του μετοχικού κεφαλαίου, που έχει καταβληθεί.

Ο έλεγχος διατάσσεται, αν πιθανολογείται ότι με τις καταγγελλόμενες πράξεις παραβιάζονται οι διατάξεις των Νόμων ή του Καταστατικού της Εταιρείας ή των αποφάσεων της Γενικής Συνέλευσης. Σε κάθε περίπτωση, η αίτηση θα πρέπει να υποβάλλεται εντός τριών ετών από την έγκριση των οικονομικών καταστάσεων εντός της οποίας τελέστηκαν οι καταγγελλόμενες πράξεις.

Μέτοχοι της Εταιρείας οι οποίοι εκπροσωπούν το ένα πέμπτο (1/5) του μετοχικού κεφαλαίου, που έχει καταβληθεί, δικαιούνται να ζητήσουν από το αρμόδιο Δικαστήριο, έλεγχο της Εταιρείας, εφόσον από την άλλη πορεία των εταιρικών υποθέσεων γίνεται πιστευτό ότι η Διοίκηση των εταιρικών υποθέσεων δεν ασκείται όπως επιβάλλει η χρηστή και συνετή διαχείριση.

Μετά από αίτηση οποιουδήποτε μετόχου που υποβάλλεται στην Εταιρεία πέντε (5) τουλάχιστον πλήρεις ημέρες πριν τη Γενική Συνέλευση, το Διοικητικό Συμβούλιο υποχρεούται να παρέχει στη γενική συνέλευση τις αιτούμενες συγκεκριμένες πληροφορίες για τις υποθέσεις της Εταιρείας, στο μέτρο που αυτές είναι χρήσιμες για την πραγματική εκτίμηση των θεμάτων της ημερησίας διάταξης. Επίσης με αίτηση μετόχων που εκπροσωπούν τουλάχιστον το ένα εικοστό (1/20) του καταβεβλημένου μετοχικού κεφαλαίου, το Διοικητικό Συμβούλιο υποχρεούται να ανακοινώσει στη γενική συνέλευση, εφόσον είναι τακτική, τα ποσά που κατά τη τελευταία διετία καταβλήθηκαν σε κάθε μέλος του Διοικητικού Συμβουλίου ή τους διευθυντές της Εταιρείας, καθώς και κάθε παροχή προς τα πρόσωπα αυτά από οποιαδήποτε αιτία ή σύμβαση της Εταιρείας με αυτούς. Σε όλες τις παραπάνω περιπτώσεις το Διοικητικό Συμβούλιο μπορεί να αρνηθεί την παροχή πληροφοριών για ουσιώδη λόγο, ο οποίος αναγράφεται στα πρακτικά.

Μετά από αίτηση μετόχων που εκπροσωπούν το ένα πέμπτο (1/5) του καταβεβλημένου μετοχικού κεφαλαίου η οποία υποβάλλεται στην Εταιρεία εντός της προθεσμίας της προηγούμενης παραγράφου, το Διοικητικό Συμβούλιο υποχρεούται να παρέχει στη Γενική Συνέλευση πληροφορίες για την πορεία των εταιρικών υποθέσεων και τη περιουσιακή κατάσταση της Εταιρείας. Το Διοικητικό Συμβούλιο μπορεί να αρνηθεί την παροχή πληροφοριών για ουσιώδη λόγο, ο οποίος αναγράφεται στα πρακτικά.

Διαπραγματευσιμότητα: Οι μετοχές είναι ελεύθερα διαπραγματεύσιμες. Σύμφωνα με την ενότητα 2.1.10 «Μονάδα Διαπραγμάτευσης» του νέου κανονισμού του Χρηματιστηρίου Αθηνών η μονάδα διαπραγμάτευσης είναι ο άυλος τίτλος μίας (1) μετοχής.

Προτάσεις εξαγοράς: Δεν υφίστανται δεσμευτικές προσφορές εξαγοράς ή υποχρεωτικής εξαγοράς κινητών αξιών.

4.11. Φορολογία μερισμάτων

Φορολογία μερισμάτων

Σύμφωνα με το Ν.3842/2010 επιβάλλονται δύο φορολογικοί συντελεστές στα κέρδη των ανωνύμων εταιρειών, εταιρειών περιορισμένης ευθύνης, συνεταιρισμών και υποκαταστημάτων αλλοδαπών εταιρειών, ανάλογα εάν τα κέρδη αυτά διανέμονται ή όχι. Τα αδιανέμητα κέρδη των ανωτέρω νομικών προσώπων φορολογούνται με συντελεστή 24% για τη διαχειριστική περίοδο 2010, ο οποίος μειώνεται κατά μία ποσοστιαία μονάδα ανά έτος και καταλήγει σε ποσοστό 20% για αδιανέμητα κέρδη που προκύπτουν από διαχειριστικές περιόδους που αρχίζουν από 01.01.2014 και μετά. Τα με οποιονδήποτε τρόπο διανεμόμενα κέρδη θα φορολογούνται με 40% για ισολογισμούς που θα συνταχθούν με ημερομηνία 31.12.2010 και μετά.

Αναφορικά με την διανομή κερδών προηγούμενων χρήσεων, ο νόμος αναφέρει ότι μέχρι τις 31.12.2010 δεν ισχύει ο φόρος 40% αλλά εξακολουθεί να εφαρμόζεται ο παρακρατούμενος φόρος του 10% με τον οποίο και εξαντλείται η φορολογική υποχρέωση των μετόχων της Εταιρείας.

Φορολογία της πώλησης μετοχών

Σύμφωνα με το Ν. 3842/2010 φορολογούνται με 10% ή 20% τα κέρδη που αποκτούν φυσικά και νομικά πρόσωπα (Α.Ε, Ε.Π.Ε, προσωπικές εταιρείες κλπ.) από την πώληση μετοχών εισηγμένων στο Χρηματιστήριο Αθηνών, που λαμβάνει χώρα πριν την παρέλευση δώδεκα ή τριών μηνών αντίστοιχα από την απόκτησή τους, ενώ απαλλάσσονται τα κέρδη από μακροπρόθεσμες επενδύσεις (άνω των 12 μηνών). Για τα φυσικά πρόσωπα, η προαναφερθείσα παρακράτηση φόρου δεν επιφέρει εξάντληση της φορολογικής υποχρέωσης. Τα ανωτέρω ισχύουν από 01.01.2011 και μετά. Για τις μετοχές που αποκτώνται μέχρι τις 31.12.2010 θα ισχύει ο φόρος 0.15% επί των συναλλαγών.

5. ΠΑΡΑΡΤΗΜΑ

5.1. Αναπροσαρμογή Proforma Οικονομικών Καταστάσεων

**ΑΝΑΠΡΟΣΑΡΜΟΓΗ
PRO-FORMA
ΟΙΚΟΝΟΜΙΚΩΝ ΚΑΤΑΣΤΑΣΕΩΝ
ΤΩΝ ΕΤΑΙΡΕΙΩΝ:
ΙΜΠΕΡΙΟ ΑΡΓΩ ΓΚΟΥΠ ΑΜΕ
ΜΠΑΛΛΑΟΥΦ ΕΛΛΑΣ ΑΕ
ΑΓΕΤΕΚ ΑΕ**

VENUS ΑΕ

ΧΡΗΣΗΣ 2008

ΠΙΝΑΚΑΣ ΠΕΡΙΕΧΟΜΕΝΩΝ

1.	Σκοπός κατάρτισης	Σελ.	2
2.	Πλαίσιο κατάρτισης	Σελ.	2
3.	Διενεργούμενες προσαρμογές	Σελ.	4
4.	Επεξήγηση προσαρμογών	Σελ.	11

1. ΣΚΟΠΟΣ ΚΑΤΑΡΤΙΣΗΣ

Οι pro-forma Οικονομικές Καταστάσεις χρήσης 2008 καταρτίστηκαν σύμφωνα με τις διατάξεις του Κανονισμού 809/2004 προκειμένου να περιληφθούν στο έγγραφο του άρθρου 4 του Ν. 3401/2005 το οποίο συντάχθηκε στα πλαίσια της αύξησης του μετοχικού κεφαλαίου της ΙΜΠΕΡΙΟ – ΑΡΓΩ ΓΚΡΟΥΠ ΑΜΕ λόγω της συγχώνευσης με απορρόφηση των εταιρειών ΜΠΑΛΛΑΟΥΦ ΑΝΩΝΥΜΟΣ ΕΜΠΟΡΙΚΗ ΕΤΑΙΡΕΙΑ ΜΕΤΑΦΟΡΩΝ και ΑΓΡΟΤΙΚΗ ΕΞΑΓΩΓΙΚΗ ΤΕΧΝΙΚΗ ΚΑΤΑΣΚΕΥΑΣΤΙΚΗ ΑΝΩΝΥΜΟΣ ΕΤΑΙΡΕΙΑ.

Η ανωτέρω απόφαση της Διοίκησης της ΙΜΠΕΡΙΟ για τη συγχώνευσή της με τις δυο προαναφερόμενες εταιρείες η οποία εγκρίθηκε από το Υπουργείο Ανάπτυξης με την υπ. Κ2-13555/29.12.2009 Απόφασή του, συνιστά ιδιαίτερα σημαντικό γεγονός για την οικονομική της κατάσταση και επομένως απαιτούνται ιδιαίτερες πληροφορίες για τη διαχρονική παρουσίαση των οικονομικών μεγεθών της.

Οι pro-forma Οικονομικές Καταστάσεις καταρτίστηκαν μόνο για ενδεικτικούς σκοπούς προκειμένου να παρέχουν πληροφορίες για τη διαμόρφωση των οικονομικών μεγεθών του ομίλου ΙΜΠΕΡΙΟ ΑΡΓΩ ΓΚΡΟΥΠ ΑΕ με τις απορροφηθείσες εταιρείες ΜΠΑΛΛΑΟΥΦ ΑΕΕΜ, ΑΓΕΤΕΚ ΑΕ, και την αποκτηθείσα θυγατρική VENUS ΑΕ, χωρίς να περιλαμβάνεται η ΔΟΜΥΛΙΚΟ ΑΕ για την χρήση 2008, με την υπόθεση ότι οι εν λόγω εταιρείες ΜΠΑΛΛΑΟΥΦ ΑΕΕΜ, ΑΓΕΤΕΚ ΑΕ και VENUS ΑΕ αποκτήθηκαν την 31.12.2007 και ότι η ΔΟΜΥΛΙΚΟ ΑΕ επωλήθη την ίδια ημερομηνία (31.12.2007).

Λόγω της φύσης τους οι pro-forma χρηματοοικονομικές πληροφορίες αφορούν μια υποθετική κατάσταση και συνεπώς δεν αντικατοπτρίζουν την πραγματική χρηματοοικονομική κατάσταση του Ομίλου ή τα πραγματικά αποτελέσματά του.

2. ΠΛΑΙΣΙΟ ΚΑΤΑΡΤΙΣΗΣ

Οι pro-forma Οικονομικές Καταστάσεις χρήσης 2008 καταρτίστηκαν βάσει των εγκεκριμένων από τα Διοικητικά Συμβούλια των προαναφερόμενων εταιρειών και ελεγμένων από Ορκωτούς Ελεγκτές Λογιστές οικονομικών καταστάσεων της ίδιας περιόδου πλην της εταιρείας ΑΓΕΤΕΚ ΑΕ η οποία δεν υπόκειται σε έλεγχο κατά τη χρήση 2008 καθώς δεν πληρούσε τους απαιτούμενους όρους για τη χρησιμοποίηση Ορκωτών Ελεγκτών Λογιστών.

Ειδικότερα οι pro-forma Οικονομικές Καταστάσεις χρήσης 2008 των συγχωνευμένων εταιρειών έχουν συνταχθεί με βάση της εξής οικονομικές καταστάσεις:

ΕΤΑΙΡΕΙΑ	ΤΥΠΟΣ ΟΙΚΟΝΟΜΙΚΩΝ ΚΑΤΑΣΤΑΣΕΩΝ (για την σύνταξη των Proforma))	ΕΛΕΓΚΤΗΣ	ΕΛΕΓΚΤΙΚΗ ΕΤΑΙΡΕΙΑ
ΙΜΠΕΡΙΟ ΑΡΓΩ ΓΚΡΟΥΠ ΑΜΕ	ΕΝΟΠΟΙΗΜΕΝΕΣ (βάσει ΔΠΧΑ)	ΠΑΝΑΓΙΩΤΗΣ ΒΡΟΥΣΤΟΥΡΗΣ	ΣΟΛ Α.Ε.
ΜΠΑΛΛΑΟΥΦ ΑΕΕΜ	ΑΤΟΜΙΚΕΣ (βάσει ΔΠΧΑ)	ΚΩΝΣΤΑΝΤΙΝΟΣ ΣΙΓΑΛΑΣ	ΚΩΝΣΤΑΝΤΙΝΟΣ ΣΙΓΑΛΑΣ ΟΡΚΩΤΟΙ ΕΛΕΓΚΤΕΣ ΛΟΓΙΣΤΕΣ ΑΕ
ΑΓΕΤΕΚ ΑΕ	ΑΤΟΜΙΚΕΣ (βάσει ΔΠΧΑ)	ΔΕΝ ΥΠΟΚΕΙΤΑΙ ΣΕ ΕΛΕΓΧΟ	-
VENUS ΑΕ	ΑΤΟΜΙΚΕΣ (βάσει ΔΠΧΑ)	ΗΣΑΪΑ Κ. ΘΕΟΔΩΡΙΔΟΥ	ΣΟΛ ΑΕ

Στις ενοποιημένες Οικονομικές καταστάσεις Συνολικών Εσόδων χρήσης 2008 του Ομίλου ΙΜΠΕΡΙΟ-ΑΡΓΩ ΓΚΡΟΥΠ ΑΜΕ περιλαμβάνονταν οι ατομικές οικονομικές καταστάσεις των εξής εταιρειών:

- ΙΜΠΕΡΙΟ-ΑΡΓΩ ΓΚΡΟΥΠ ΑΜΕ
- ΔΟΜΥΛΙΚΟ ΑΕ
- ΜΠΑΛΛΑΟΥΦ ΑΕΕΜ
- ΑΓΕΤΕΚ ΑΕ
- VENUS ΑΕ

Η απόκτηση των εταιρειών ΜΠΑΛΛΑΟΥΦ ΑΕΕΜ και ΑΓΕΤΕΚ ΑΕ έγινε την 12.12.2008 και ολοκληρώθηκε την 31.12.2009 με την Ανακοίνωση του Υπουργείου Ανάπτυξης με αριθμό Κ2-13555/29.12.2009 με την απορρόφησή τους από την ΙΜΠΕΡΙΟ βάσει των διατάξεων του Ν.2166/2003. Η απόκτηση της VENUS ΑΕ έγινε την 01.07.2008. Για τους σκοπούς σύνταξης των οικονομικών καταστάσεων βάσει των Δ.Π.Χ.Α., οι εταιρείες ΜΠΑΛΛΑΟΥΦ ΑΕΕΜ και ΑΓΕΤΕΚ ΑΕ θεωρήθηκε ότι αποκτήθηκαν την 12.12.2008 ημερομηνία κατά την οποία ο έλεγχος επί των εταιρειών αυτών πέρασε στην ΙΜΠΕΡΙΟ βάσει συμφωνητικών μεταξύ της ΙΜΠΕΡΙΟ και των μετόχων των δύο απορροφούμενων εταιρειών. Αυτό είχε σαν αποτέλεσμα να ενσωματωθούν οι αναφερόμενες εταιρείες στις

οικονομικές καταστάσεις της ΙΜΠΕΡΙΟ με την μέθοδο της ολικής ενοποίησης από την 12.12.2008.

Την 20.10.2008 η εταιρεία δεν συμμετείχε στην αύξηση του μετοχικού κεφαλαίου της κατά 51% θυγατρικής της ΔΟΜΥΛΙΚΟ Α.Ε., με συνέπεια να μειωθεί το ποσοστό συμμετοχής σε 24,42%, καθισταμένης έτσι της εν λόγω εταιρείας συγγενούς. Τα αποτελέσματα της συμμετοχής περιλήφθησαν στις ενοποιημένες οικονομικές καταστάσεις ολικά, μέχρι την ημερομηνία της τεκμαιρόμενης διάθεσης του ποσοστού συμμετοχής 26,58% (51%-24,42%) στην εν λόγω θυγατρική. Το αποτέλεσμα (κέρδος) από την διάθεση ανήλθε σε 626.648 ευρώ και από την ημερομηνία εκείνη και μετέπειτα η εν λόγω συμμετοχή παρουσιάζεται στις ενοποιημένες οικονομικές καταστάσεις με την μέθοδο της καθαρής θέσης. Το κέρδος με την μέθοδο αυτή για την περίοδο 20.10-31.12.2008 ανήλθε σε 70.114 ευρώ. Την 31.12.2008 η συμμετοχή απομειώθηκε κατά 783.076 ευρώ, ώστε η λογιστική αξία της να αντανakλά την ανακτήσιμη αξία της. Η απομείωση βασίσθηκε στην εύλογη αξία της συμμετοχής μείον το απαιτούμενο για την πώληση κόστος. Ως εύλογη αξία λήφθηκε η τιμή πώλησης που έλαβε χώρα στις αρχές της χρήσης 2009, βάσει της οποίας η συμμετοχή μεταβιβάσθηκε ολοσχερώς εκτός Ομίλου.

3. ΔΙΕΝΕΡΓΟΥΜΕΝΕΣ ΠΡΟΣΑΡΜΟΓΕΣ

Οι οικονομικές καταστάσεις των απορροφηθέντων εταιρειών ΜΠΑΛΛΑΟΥΦ ΑΕΕΜ και ΑΓΕΤΕΚ ΑΕ, καθώς και οι οικονομικές καταστάσεις της θυγατρικής εταιρείας VENUS ΑΕ, προ της απόκτησης τους συντάσσονταν με βάση τα Ελληνικά λογιστικά πρότυπα. Προκειμένου αυτές να περιληφθούν στην pro-forma κατάσταση συνολικών εσόδων της χρήσης 2008 μετατράπηκαν σε καταστάσεις συνολικών εσόδων βάσει των Διεθνών Προτύπων Χρηματοοικονομικής Πληροφόρησης (Δ.Π.Χ.Α.). Ειδικότερα για την VENUS ΑΕ η οποία είχε διαχειριστική περίοδο 01.07.2007-30.06.2008, οι προσαρμογές αναφέρονται στο διάστημα 01.01.2008-30.06.2008.

Στους πίνακες που ακολουθούν παρουσιάζονται, ανά Εταιρεία και κατηγορία εσόδου-εξόδου, τα σχετικά ποσά βάσει των Ελληνικών Λογιστικών Προτύπων καθώς και οι προσαρμογές βάσει των Δ.Π.Χ.Α. ώστε να είναι συγκρίσιμες και κατανοητές:

ΜΠΑΛΛΑΟΥΦ ΑΕ

	Ποσά βάσει Ελληνικών Λογιστικών Προτύπων	Προσαρμογές	Σημ.	Ποσά βάσει των Δ.Π.Χ.Α.
Πωλήσεις	26.829.724			26.829.724
Άλλα έσοδα εκμεταλλεύσεως	260.831			260.831
Παροχές σε εργαζομένους	(4.202.231)	(15.000)	(1)	(4.217.231)
Αποσβέσεις	(149.897)	(119.393)	(2)	(269.290)
Άλλα έξοδα εκμετάλλευσης	(23.067.635)	343.146	(3)	(22.724.489)
Αποτελέσματα εκμετάλλευσης	(329.210)	208.754		(120.456)
Κόστος χρηματοοικονομικό	(435.812)	(11.819)	(4)	(447.631)
Ζημίες προ φόρων	(765.020)	196.935		(568.085)
Φόρος εισοδήματος	(10.556)	138.508	(5)	127.952
Καθαρές ζημίες μετά από φόρους	(775.578)	335.443		(440.133)

- Αφορά αναγνώριση προβλέψεων για αποζημίωση προσωπικού μετά την έξοδο από την υπηρεσία (σημ. 1)
- Αφορά προσαρμογή των αποσβέσεων βάσει της ωφέλιμης ζωής των ενσωμάτων παγίων (σημ. 2)
- Αφορά αντιλογισμό μισθωμάτων ενσωμάτων παγίων βάσει χρηματοδοτικών μισθώσεων ποσού 208.798 ευρώ και αντιλογισμό προβλέψεων για επισφαλείς απαιτήσεις ποσού 134.348 ευρώ, οι οποίες βάσει των Δ.Π.Χ.Α. αναγνωρίστηκαν σε βάρος των προηγούμενων περιόδων (σημ. 3)
- Αφορά τόκους χρηματοδοτικών μισθώσεων (σημ. 4)
- Αφορά αναβαλλόμενο φόρο εισοδήματος ό οποίος δεν αναγνωρίζεται με βάση τα Ελληνικά Λογιστικά Πρότυπα (σημ. 5)

ΑΓΕΤΕΚ ΑΕ

	Ποσά βάσει Ελληνικών Λογιστικών Προτύπων	Προσαρμογές	Σημ.	Ποσά βάσει των Δ.Π.Χ.Α.
Πωλήσεις	216.473			216.473
Άλλα έσοδα εκμεταλλεύσεως	1.075.646			1.075.646
Παροχές σε εργαζομένους	(8.606)			(8.606)
Αποσβέσεις	0	(76.118)	(1)	(76.118)
Άλλα έξοδα εκμετάλλευσης	(612.665)	149.039	(2)	(463.626)
Αποτελέσματα εκμετάλλευσης	670.848	72.920		743.768
Κόστος χρηματοοικονομικό	(655.770)	0		(655.770)
Κέρδη προ φόρων	15.078	72.920		87.999
Φόρος εισοδήματος	(11.649)	183.341	(3)	171.692
Καθαρά κέρδη μετά από φόρους	3.430	256.261		259.691

- Οι αποσβέσεις αφορούν αποσβέσεις ενσωμάτων παγίων με χρηματοδοτική μίσθωση η οποία (χρηματοδοτική μίσθωση) δεν εμφανίζεται με βάση τα Ελληνικά Λογιστικά Πρότυπα (σημ. 1)
- Τα άλλα έξοδα εκμετάλλευσης αφορούν αντιλογισμό μισθωμάτων για ενσώματα πάγια χρηματοδοτικών μισθώσεων ποσού 151.675 ευρώ, αντιλογισμό εξόδων πολυετούς απόσβεσης (450) ευρώ και αντιλογισμό διαγραφής επισφαλών απαιτήσεων (2.186) ευρώ (σημ. 2)
- Αφορά αναβαλλόμενο φόρο εισοδήματος ο οποίος δεν αναγνωρίζεται με βάση τα Ελληνικά Λογιστικά Πρότυπα (σημ. 3)

VENUS ΑΕ

	Ποσά βάσει Ελληνικών Λογιστικών Προτύπων	Προσαρμογές	Σημ.	Ποσά βάσει των Δ.Π.Χ.Α.
Πωλήσεις	2.441.476	160.000	(1)	2.601.476
Άλλα έσοδα εκμεταλλεύσεως	0	0		0
Παροχές σε εργαζομένους	(597.143)	(6.571)	(2)	(603.714)
Αποσβέσεις	(130.928)	(31.500)	(3)	(162.428)
Άλλα έξοδα εκμετάλλευσης	(1.630.184)	(40.305)	(4)	(1.670.489)
Αποτελέσματα εκμετάλλευσης	83.221	81.624		164.845
Κόστος χρηματοοικονομικό	(79.793)	0		(79.793)
Κέρδη προ φόρων	3.428	81.624		85.052
Φόρος εισοδήματος	(857)	(20.406)	(5)	(21.263)
Καθαρά κέρδη μετά από φόρους	2.571	61.217		63.788

- Αφορά αναγνώριση των εσόδων στην σωστή περίοδο βάσει της αρχής του δεδουλευμένου (σημ 1)
- Αφορά αναγνώριση προβλέψεων για αποζημίωση προσωπικού λόγω εξόδου από την υπηρεσία (σημ 2)
- Αφορά προσαρμογή των αποσβέσεων βάσει της ωφέλιμης ζωής των ενσωμάτων παγίων (σημ. 3)
- Αφορά τακτοποίηση διαφόρων εξόδων στην σωστή περίοδο βάσει της αρχής του δουλευμένου (σημ 4)
- Αφορά αναβαλλόμενο φόρο εισοδήματος ό οποίος δεν αναγνωρίζεται με βάση τα Ελληνικά Λογιστικά Πρότυπα. (Σημ 5)

Για την κατάρτιση των pro-forma χρηματοοικονομικών πληροφοριών ακολουθήθηκε η μέθοδος της απόκτησης όπως αυτή ορίζεται από το Δ.Π.Χ.Α. 3 «Συνενώσεις Επιχειρήσεων» και συγκεκριμένα:

- Η Υπεραξία και τα λοιπά άυλα περιουσιακά στοιχεία (σήματα και πελατειακές σχέσεις) που προέκυψαν κατά την ημερομηνία της απόκτησης, 12.12.2008, βάσει των προβλεπόμενων από το Δ.Π.Χ.Α. 3, θεωρήθηκε ότι υπήρχαν την 01.01.2008

- Οι διαφορές μεταξύ εύλογης αξίας και λογιστικής αξίας κατά την ημερομηνία της απόκτησης, 12.12.2008, των περιουσιακών στοιχείων και των υποχρεώσεων των εταιρειών που αποκτήθηκαν τα οποία (περιουσιακά στοιχεία και υποχρεώσεις) υπήρχαν κατά τις ημερομηνίες σύνταξης των pro-forma πληροφοριών θεωρήθηκε ότι υπήρχαν και κατά την 01.01.2008
- Η κατάσταση συνολικών εσόδων των pro-forma χρηματοοικονομικών πληροφοριών παρουσιάζει τα αποτελέσματα των εταιρειών ΜΠΑΛΛΑΟΥΦ ΑΕΕΜ, ΑΓΕΤΕΚ ΑΕ και VENUS ΑΕ, ως η απόκτηση να είχε γίνει πριν την 01.01.2008 περιλαμβάνοντας τα αποτελέσματα των επιμέρους εταιρειών, προσαρμοσμένα με τα ποσά που απαιτούνται για σκοπούς ενοποίησης βάσει του Δ.Π.Χ.Α. 3., δηλαδή έχουν γίνει αποσβέσεις και τακτοποιήσεις λογαριασμών με βάση τις διαφορές που προέκυψαν από την επιμέτρηση των στοιχείων σε εύλογες αξίες. Επίσης, οι κατά τα Δ.Π.Χ.Α. αναγνωρισθείσες στα αποτελέσματα αρνητικές υπεραξίες (κέρδος) από την απόκτηση των εταιρειών, για σκοπούς σύνταξης των pro-forma πληροφοριών απαλείφθηκαν από τα αποτελέσματα του 2008
- Έχουν απαλειφθεί όλες οι ενδο-ομιλικές συναλλαγές των προαναφερόμενων εταιρειών για τη χρήση του 2008
- Η κατάσταση Οικονομικής θέσης της 31.12.2008 είναι η κατάσταση Οικονομικής θέσης βάσει των Δ.Π.Χ.Α., όπως συντάχθηκε αρχικά κατά την 31.12.2008 και στη συνέχεια τροποποιήθηκε για να περιλάβει τις προσαρμογές των οριστικών ευλόγων αξιών και του τιμήματος των αποκτηθεισών εταιρειών οι οποίες ως προς ορισμένα στοιχεία είχαν παρουσιασθεί με προσωρινές αξίες.

Στον πίνακα που ακολουθεί παρατίθενται αναλυτικά οι διενεργούμενες προσαρμογές:

ΕΝΟΠΟΙΗΜΕΝΗ ΠΡΟΦΟΡΜΑ ΚΑΤΑΣΤΑΣΗ ΣΥΝΟΛΙΚΩΝ ΕΣΟΔΩΝ ΧΡΗΣΗΣ 2008

	Σημ.	ΙΜΠΕΡΙΟ	ΜΠΑΛΛΑΟΥΦ	ΑΓΕΤΕΚ	VENUS	ΠΡΟΣΑΡΜΟΓΕΣ ΔΟΜΥΛΙΚΟ	ΠΡΟΣΑΡΜΟΓΕΣ	ΣΥΝΟΛΟ ΠΡΟΦΟΡΜΑ
Έσοδα	(1)	60.327.932	26.829.724	216.473	2.601.476	-16.372.150	-459.642	73.143.813
Άλλα έσοδα	(2)	853.649	260.831	1.075.646	0	0	-912.000	1.278.126
Παροχές σε εργαζομένους	(3)	-8.270.291	-4.217.231	-8.606	-603.714	2.094.939	0	-11.004.903
Αποσβέσεις	(4)	-1.325.541	-269.290	-76.118	-162.428	331.396	0	-1.501.981
Άλλα έξοδα	(5)	-49.771.900	-22.724.488	-463.627	-1.670.489	11.875.805	1.371.641	-61.383.058
Κέρδος από πώληση θυγατρικής	(6)	626.648	0	0	0	-626.648	0	0
Ζημίες από συγγενείς	(7)	-712.962	0	0	0	712.962	0	0
Κέρδος από υπεραξία	(8)	1.163.506	0	0	0	0	-1.163.506	0
Χρηματοοικονομικά έξοδα	(9)	-2.055.606	-447.631	-655.770	-79.793	938.936	0	-2.299.864
Κέρδος προ φόρου		835.435	-568.085	87.998	85.052	-1.044.760	-1.163.507	-1.767.867
Φόρος εισοδήματος	(10)	-8.768	127.952	171.692	-21.263	598.818	0	868.431
Καθαρό κέρδος		826.667	-440.133	259.690	63.789	-445.942	-1.163.507	-899.436
Κατανέμεται σε:								
Μετόχους μητρικής		511.056	-440.133	259.690	44.653	-185.136	-1.163.507	-973.377
Δικαιώματα μειοψηφίας		315.611	0	0	19.136	-260.806	0	73.941
Σύνολο		826.667	-440.133	259.690	63.789	-445.942	-1.163.507	-899.436

4. ΕΠΕΞΗΓΗΣΗ ΠΡΟΣΑΡΜΟΓΩΝ

11. Απαλοιφή πωλήσεων ΔΟΜΥΛΙΚΟ ΑΕ της περιόδου 01.01-30.09.2008, ποσού (16.372.150) και απαλοιφή ενδο-ομιλικών συναλλαγών ποσού (459.642) ευρώ.
12. Απαλοιφή ενδο-ομιλικών συναλλαγών με την ΜΠΑΛΛΑΟΥΦ ΑΕΕΜ, ποσού (912.000) ευρώ.
13. Απαλοιφή παροχών σε εργαζομένους της εταιρείας ΔΟΜΥΛΙΚΟ ΑΕ, ποσού 2.094.939 ευρώ.
14. Απαλοιφή αποσβέσεων εταιρείας ΔΟΜΥΛΙΚΟ ΑΕ, ποσού 331.396 ευρώ.
15. Απαλοιφή άλλων εξόδων της εταιρείας ΔΟΜΥΛΙΚΟ ΑΕ, ποσού 11.875.805 και ενδο-ομιλικών εξόδων ποσού 1.371.641 ευρώ.
16. Απαλοιφή του κέρδους από την πώληση της εταιρείας ΔΟΜΥΛΙΚΟ ΑΕ ως θυγατρικής, ποσού (626.648) ευρώ.
17. Απαλοιφή του κέρδους με την μέθοδο της καθαρής θέσης της εταιρείας ΔΟΜΥΛΙΚΟ ΑΕ, για την περίοδο 20.10.2008- 31.12.2008 ως συγγενούς, ποσού 70.114 και της ζημίας από την απομείωση της συμμετοχής ποσού (783.076) ευρώ.
18. Απαλοιφή της αρνητικής υπεραξίας που προέκυψε από την εταιρεία ΜΠΑΛΛΑΟΥΦ ΑΕΕΜ και την εταιρεία ΑΓΕΤΕΚ ΑΕ ποσού 1.012.825 και 150.681 ευρώ αντίστοιχα.
19. Απαλοιφή χρηματοοικονομικών εξόδων της εταιρείας ΔΟΜΥΛΙΚΟ ΑΕ ποσού 938.936 ευρώ.
20. Απαλοιφή φόρου εισοδήματος της εταιρείας ΔΟΜΥΛΙΚΟ ΑΕ, ποσού 598.818 ευρώ.

Πειραιάς, 10 Ιουνίου 2010

Ο Πρόεδρος του ΔΣ
Ιωάννης Αρβανίτης

Ο Διευθύνων Σύμβουλος
Μιχαήλ Γαλιάσος

Ο Οικονομικός Διευθυντής
Αντώνης Γουρουντής

Ο Διευθυντής Λογιστηρίου
Δημήτρης Φρίγκας